Biblioteca Centrală Regională Hunedoara-Deva

ȘI POLITEȚEA E PROFESIA LOR...

- **Zilnic, de 15 000 de ori „Bine ați venit" — într-un singur magazin**
- **„Vă recomand modelul acesta..."**
- **Politețea — atribut al culturii și civilizației**

Nici un indicator de profesii nu a omologat pînă în prezent o asemenea specialitate. Și totuși, în cîte din ocupațiile obișnuite politețea nu se constituie într-o veritabilă profesie?

Zilnic perindîndu-se prin marile sau micile magazine, sute de mii de cetățeni apelează la serviciile lucrătorilor comerciali.

Desigur, comerțul reclamă nenumărate cunoștințe. Unele sînt pur comerciale, altele din domeniul tehnologiei materialelor, organizării locului de muncă, precum și alte calități de mare importanță ca: gust, intuiție, simț psihologic. O bună parte din calitățile enumerate se însușesc în școlile speciale ale rețelei comerciale. Politețea, amabilitatea, solicitudinea se materializează chiar într-un obiect de studiu în școlile profesionale. Aceste calități se dobîndesc așadar în școală, în viață și se consolidează în relația directă cumpărător-vînzător. Este, totuși, politețea a doua profesie pentru lucrătorii rețelei comerciale?

În reportajul de față ne-am propus să prezentăm cîteva aspecte din activitatea tinerilor vînzători din magazinele bucureștene precum și din alte unități de deservire comercială.

★

Un prim popas la etajul IV al Magazinului universal „Victoria". La secția confecții de damă, tînăra vînzătoare Bucur Elena îi explică unei eventuale cumpărătoare avantajele și dezavantajele (pentru dînsa) ale unora din modelele expuse pe stelaje. Dezavantajele nu se referă, bineînțeles, la calitățile mărfurilor, ci la ceva extrem de simplu și de complicat, în același timp, ceva ce ține de ceea ce, în limbaj obișnuit, se numește „a-ți sta bine", a ți se potrivi. Cumpărătoarea nu părea însă prea convinsă de argumentele vînzătoarei. În consecință a rămas la părerile proprii și cerea ba una, ba alta, în total nouă modele. Calmă, sigură pe cunoștințele ei, fără să intervină mai mult decît trebuia, vînzătoarea a reușit să se facă înțeleasă: modelul oferit de ea s-a dovedit a fi cel mai frumos, cel mai potrivit. „Îmi vine ca turnat" — a spus în cele din urmă cumpărătoarea surizînd. Timp de o oră cît am stat la etajul IV, zîmbetul acesta l-am văzut multiplicat în nenumărate variante, datorită fetei de la standul magazinului.

Despre tovarășa Bucur Elena am mai aflat și alte întîmplări la fel de elocvente. O scrisoare de mulțumire sosită din Pitești de la doi soți aflați în trecere prin Capitală aduce laude nu numai competenței profesionale a tinerei vînzătoare, cît mai ales răbdării și amabilității acesteia. O însemnare din cutia de sugestii îi aduce încă o notă de laudă. Cineva dorea un balonseide pentru îmblănit. O vînzătoare mai tînără în profesie

TOMA ATANASIE
PAVEL AIOANEI

(Continuare în pag. a III-a)

— Vă recomand modelul acesta... — spune tînăra vînzătoare Bucur Elena către clienta exigentă

Foto: EMIL COJOCARU

ÎN ACEST NUMĂR

— *Viața de organizație.* **Învățînd unii de la alții** *(pag. a II-a)*

— *Carnet muzical.* **Atractivitatea muzicii contemporane** *(pag. a II-a)*

— **„Așa se poartă"?** — *Foileton (pag. a II-a)*

— *Din legendele și tradițiile poporului nostru.* **Movila lui Burcel** *(pag. a II-a)*

— *Interviu cu oaspeții noștri.* **Eroicul tineret al Republicii Democrate Vietnam** *(pag. a III-a)*

— **SPORT** *(pag. a III-a)*

Proletari din toate țările, uniți-vă!

Scînteia tineretului

ORGAN CENTRAL AL UNIUNII TINERETULUI COMUNIST

Anul XXII, seria II, Nr. 5253 | 4 PAGINI — 25 BANI | Vineri 8 aprilie 1966

AVIAȚIA UTILITARĂ ÎN PLINĂ CAMPANIE

În această primăvară, aviația utilitară aduce o contribuție mai mare la împrăștierea îngrășămintelor chimice și combaterea dăunătorilor de pe ogoare. Suprafețele agricole îngrijite pe această cale în regiunile București, Oltenia, Galați, Dobrogea, Ploiești și Banat sînt cu circa 100 000 de hectare mai mare decît anul trecut. Numai de la începutul anului și pînă acum echipajele aviației agricole au zburat 3 400 ore peste prevederi, împrăștiind 25 000 tone de substanțe chimice.

După terminarea lucrărilor agricole de primăvară vor fi întreprinse acțiuni de sprijinire a silvicultorilor în combaterea dăunătorilor.

(Agerpres)

În producție de serie

Constructorii de transformatoare de la Uzinele „Electroputere" din Craiova au îmbunătățit documentația tehnică și tehnologia de fabricație a unor tipuri de transformatoare. Cîteva dintre acestea au și intrat recent în producția de serie. Este vorba de transformatoarele de 6,3 M.V.A. de 25 kV și de un altul de 315 kV.

STUDIU. Pioniera Olguța Potescu din clasa a IV-a a Școlii generale de 8 ani nr. 6 din Hunedoara

Foto: N. STELORIAN

DEBUT ÎN PRODUCȚIA AGRICOLĂ

SCRISORI DE PE ȘANTIERELE RECOLTEI 1966

În a doua jumătate a lunii august 1965, ziarul nostru a publicat reportajul intitulat „Nemiraculoasa dispariție a lacului Potelu", înfățișînd impresionantul efort al oamenilor din sudul Olteniei pentru a reda agriculturii aproape 30 000 hectare de „pămînt nou" născut din pădurî de sălcii și stufăriș, din bălți și mlaștină, în zona Chidici — Corabia. Angajamentul lucrătorilor de pe acest vast șantier de hidroameliorații consemna redarea în circuitul agricol încă la începutul anului 1966 a 2 485 hectare.

Acum, în plină campanie de primăvară aceste terenuri își fac „debutul" în producția agricolă?

Răspunsul ni-l dau solele întinse, ca în palmă, pe mai bine de 2 500 hectare brăzdate geometric de canale. Prima confirmare ne-au adus-o mecanizatorii încă din toamnă, cînd au trecut să are mai bine de jumătate din noul pămînt. Pe terenul negru, proaspăt arat, rămas încă pe toate hărțile însemnat cu verde deschis indicînd mlaștină și bălți, ne întîmpină tovarășul Mihai Pădureanu, președintele cooperativei agricole din Catane. „În prezent, pregătim în Baltă — denumirea a rămas aceeași, de cînd pe aceste locuri era o mare de apă — 700 de hectare pentru însămînțarea porumbului. Experiențele din anii trecuți ne-au convins că pe acest pămînt fertil cel mai bun randament îl dă hibridul dublu 409. Avem pregătita întreaga cantitate de sămînță necesară din acest soi. Am chibzuit bine ce avem de făcut. Vom asigura 40 000 plante la hectar, dînd o singură dată, la însămînțări, 100 kg azotat de amoniu la fiecare hectar, îngrășăminte pe care le avem deja depozitate sub șoproane".

Facem un scurt popas și în comuna Rast ai cărei cooperatori au pus umărul cu nădejde, alături de cei din Ghidici, Negoi, Bistreț la stăvilirea apelor, „să scoată la lumină", cum le place localnicilor să spună, cele 2 500 hectare de pămînt nou. Tînărul inginer agronom Dobre Zamfirescu îmbrățișează cu privirea întinderile.

„Ceea ce vedeți acum nu-i totul. Nu socotim încheiată acțiunea. Anul acesta vom cultiva porumbul neirigat. Nu am avut timpul să facem amenajările cerute. De fapt, nici nu este recomandat să irigi un teren imediat ce a fost scos de sub ape. Dar în anul viitor, alături de canalele prin care apele în exces se vor scurge către Dunăre vor fi amenajate altele cu o înclinație inversă. Noi avem cam 200 de hectare. Vecinii noștri de la gospodăria de stat Rast au de asemenea, gata pregătite pentru a fi însămînțate cu porumb, peste 1 000 de hectare. Și imaginați-vă că doar cu un an în urmă, pe aici se circula numai cu barca.

MIHAIL DUMITRESCU
corespondentul „Scînteii tineretului" pentru regiunea Oltenia

(Continuare în pag. a III-a)

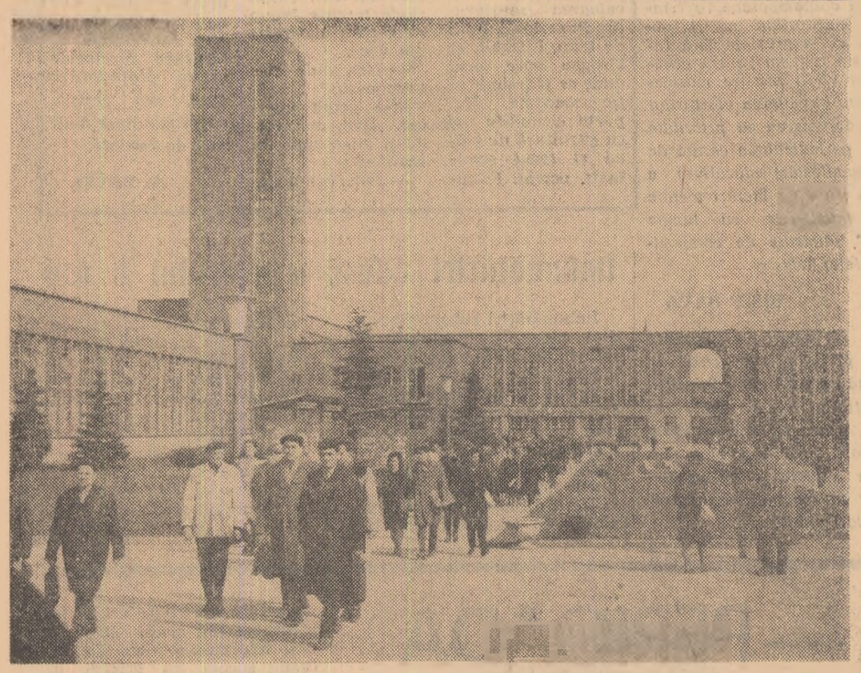

Uzina de tractoare din Brașov. La terminarea schimbului de dimineață

Foto: AGERPRES

În probe tehnologice

Constructorii de pe șantierul cetății chimiei de la Craiova au avut ieri o dublă satisfacție: predarea „la cheie" a fabricilor de uree și catalizatori organici care au intrat în probe tehnologice cu mult mai devreme decît se prevedea în plan. Cu acestea numărul fabricilor care produc din plin sau se află în probe tehnologice a ajuns la 7 din cele 14 stabilite pentru etapa finală.

„Acest important eveniment — ne relata *tov. Pompiliu Iacobescu*, directorul tehnic cu problemele de investiții — stabilește un nou succes al chimiștilor craioveni. Atenția noastră este acum îndreptată spre asigurarea unei funcționări cît mai corecte a agregatelor în timpul probelor tehnologice, spre asigurarea intrării depline în funcțiune și a acestor două fabrici".

Trebuie amintită, de asemenea, și hotărîrea colectivului de muncă al fabricii de uree, aceea de a asigura în cinstea celei de a 45-a aniversări a P.C.R., producerea a 1 000 tone din prețiosul îngrășămînt.

GH. FECIORU

LA BRAȘOV;

FESTIVALUL STUDENȚESC DE ARTĂ

În sala clubului Uzinei „Tractorul" a început ieri, Festivalul artistic studențesc. Dedicat celei de a 45-a aniversări a Partidului Comunist Român, această tradițională manifestare cultural-artistică organizată de comitetul U.T.C. și consiliul U.A.S. din centrul universitar Brașov prilejuiește încă o dată afirmarea publică a măiestriei formațiilor artistice studențești.

Într-un spectacol viu, atrăgător, au evoluat, corul, taraful și formația de dansuri, orchestra de muzicuțe, orchestra de estradă și formația de chitare electrice „Electon" de la Casa de cultură a studenților.

Festivalul continuă azi și mîine cu spectacolul brigăzilor artistice și formațiilor artistice de teatru ale Institutului politehnic și Institutului pedagogic.

ION TRONAC

ȘCOALA — PERIOADA MAXIMEI RECEPTIVITĂȚI

de acad. prof. C. Vrânceanu

Societatea socialistă pe care o construim presupune o viață științifică deosebit de intensă și capacitatea pentru foarte mulți din membrii ei de a utiliza cele mai noi cuceriri ale științei și tehnicii. Această realitate creează școlii de azi o obligație pe cît de frumoasă pe atît de plină de răspundere și anume formarea unor tineri capabili nu numai să-și însușească cunoștințe temeinice din toate domeniile gîndirii umane, dar care să aibă și pregătirea necesară pentru a contribui ei înșiși la noi descoperiri științifice.

Ce calități particulare vor face din elevul de azi, omul de știință de mîine, nu se pot spune cu precizie; fără îndoială însă că trăsăturile comune care definesc omul de știință se formează încă la această vîrstă fragedă.

Printre acestea aș cita în primul rînd *curiozitatea de a cunoaște tot mai mult, dorința de a dobîndi o pregătire temeinică și multilaterală* care nu poate fi însușită de cît în școala de cultură generală. Condiția esențială este ca tînărul să folosească pe deplin anii pe care-i petrece în școală, anii cei mai receptivi din viața omului. Aceasta presupune însă o mare voință de muncă, o voință tenace pentru dobîndirea unui larg orizont de cunoștințe, chiar dacă preferințele înclină momentan spre un domeniu ori altul.

Iată să presupunem că un elev din ultimii ani de liceu se hotărăște să îmbrățișeze o carieră în domeniul științelor fundamentale: matematica, fizica, chimia ori biologia. Desigur, el va trebui să dea atenție deosebită domeniului ales, dar va fi necesar să se pregătească, de asemenea.

(Continuare în pag. a II-a)

Se reînnoiește o tradiție

CLUBUL SPORTIV „I. C. F."

De cîtva timp la ordinea zilei a activității sportive studențești se află constituirea cluburilor sportive. Prilej de trecere în revistă a sportului de masă și de performanță din facultăți și Universități, constituirea cluburilor oferă și posibilitatea consemnării obiectivelor de perspectivă ale sportului studențesc. Am solicitat, de aceea, cîteva păreri tovarășului LEON TEODORESCU, rectorul Institutului de Cultură Fizică pe tema actualității și perspectivei deschise de constituirea Clubului sportiv studențesc, în activitatea sportivilor „icefiști", viitori specialiști ai mișcării noastre sportive.

„Actualitatea într-un institut de învățămînt superior înseamnă de fapt perspectiva. Sarcina noastră instructiv educativă este aceea de a pregăti cadre de înaltă calificare nu numai pentru etapa actuală ci mai ales pentru etapele viitoare ale perspectivei principalilor noștri beneficiari: învățămîntul și mișcarea de cultură fizică și sport. În consecință, conținutul procesului didactic din institut trebuie să aibă în vedere perspectiva: absolvenții noștri trebuie să fie înarmați, între altele, cu cunoștințele corespunzătoare predării educației fizice în școală începînd chiar din clasa I, cu specificul predării educației fizice în liceele speciale în curs de înființare, în raport cu noua orientare în privința sportului școlar și universitar. Aceasta pe linia verigilor sistemului nostru de învățămînt, diversificat la rîndul lui tocmai pentru a corespunde progresului vertiginos în domeniul economic, social și cultural pe care-l realizează zi de zi România socialistă. În ceea ce privește celălalt beneficiar, prin pregătirea lor absolvenții I.C.F. trebuie să aibă cunoștințele corespunzătoare pregătirii unor astfel de sportivi care trebuie nu numai să consolideze ci să ridice și mai sus prestigiul sportului românesc pe plan internațional. În această direcție, ca aspect metodic relativ nou, apare problema bazei de masă a sportului de performanță.

Convorbire cu tovarășul LEON TEODORESCU
rectorul Institutului de Cultură Fizică

VIOREL PĂUNESCU

(Continuare în pag. a III-a)

VIAŢA DE ORGANIZAŢIE

ÎNVĂŢÎND UNII DE LA ALŢII

Experienţa colaborării directe dintre organizaţiile U.T.C. din oraşul Bacău

Era pe la jumătatea anului trecut. Comitetul organizaţiei U.T.C. al Fabricii de postav „Proletarul" din Bacău căuta de mai mult timp o formă eficace care să contribuie la soluţionarea problemei : calitatea unor articole de ţesături lucrate de tineri continua să lase de dorit. De la beneficiari soseau scrisori de reclamaţii.

Unul dintre expeditorii acestor scrisori se afla chiar în oraşul Bacău — era colectivul Fabricii de confecţii.

— Ce-ar fi să mergem chiar acolo, pe urmele defecţiunilor postavurilor fabricate de noi şi reclamate de beneficiari ?

Membri ai comitetului U.T.C. al fabricii de postav au luat legătura cu comitetul U.T.C. de la Fabrica de confecţii, au cerut sprijinul conducerilor celor două întreprinderi, al Comitetului orăşenesc U.T.C. La data stabilită un numeros grup de tineri textilişti a păşit pragul Fabricii de confecţii.

Gazdele nu i-au aşteptat în vreo sală de festivităţi, ci chiar la locurile lor obişnuite de lucru. Pentru momentul vizitei aleseseră — şi nu întîmplător — din postavurile pe care le aveau de croit, pe cele care prezentau defecţiuni de calitate. Oaspeţii văzură astfel, stînjeniţi, cîte greutăţi le produce beneficiarului marfa proastă livrată de ei. Vizita a fost instructivă avînd un ecou favorabil în activitatea tinerilor. Unii şi-au recunoscut, pe loc, propriile neglijenţe. Constatînd „pe viu" urmările lor, la întoarcerea în fabrică ei au fost mai atenţi în timpul lucrului, iar ca efect numărul defecţiunilor a scăzut.

Schimburi de experienţă între organizaţiile U.T.C. din cele două întreprinderi au avut loc apoi cu regularitate.

Colaborarea directă între comitetele U.T.C. din unele întreprinderi şi mai cu seamă între unităţile industriale mici, cooperativele meşteşugăreşti şi instituţiile în care numărul tinerilor este relativ restrîns în organizarea unor acţiuni care să răspundă celor mai variate preferinţe ale tinerilor, este deosebit de eficient. De fapt, cea mai mare parte a celor peste 10 000 de tineri din oraşul Bacău, muncesc în aceste mici unităţi care cuprind, în medie, cîte 40—50 de tineri.

Dar tocmai aici organizaţiile U.T.C. îşi limitează, deseori, activitatea doar la ţinerea adunărilor generale. Se înţelege că şi tinerii din aceste organizaţii ar dori să participe la activităţi variate şi cît mai interesante — şi ei fac, în adunările generale, propuneri concrete în acest sens. Este adevărat că, în multe cazuri, aceste propuneri nu pot fi îndeplinite cu forţele proprii. În unele colective sînt ori prea puţine fete, ori prea puţini băieţi. De obicei, aceste întreprinderi fiind mici, nu dispun de săli speciale pentru spectacole, săli de dans, de baze sportive.

Cu totul altele, însă, sînt posibilităţile, atunci cînd se unesc eforturile a două sau mai multe organizaţii cu număr restrîns de tineri. Ce forme poate îmbrăca această colaborare ? La ce rezultate concrete se poate ajunge pe această bază ? Iată întrebări pe care le-am adresat cîtorva secretari şi membri ai comitetelor unor organizaţii de bază U.T.C. din oraşul Bacău.

Redăm, mai jos, răspunsurile primite.

ELENA GRIGORE, membră în biroul organizaţiei de bază U.T.C. a Întreprinderii de morărit „Bicazul"-Bacău :

— E adevărat, instruirile care au loc lunar, pregătite şi desfăşurate de comitetul orăşenesc U.T.C., ajută la clarificarea a numeroase probleme privind organizarea unor activităţi variate cu un bogat conţinut educativ. Dar majoritatea informărilor cu privire la munca concretă cu tinerii, care se ţin cu acest prilej, sînt prezentate de secretari ai unor organizaţii U.T.C. mai mari, de la Fabrica de hîrtie Letea, de la Uzina metalurgică şi din alte întreprinderi, cu alte condiţii decît la noi. Rareori „au cuvîntul" secretarii organizaţiilor cu efectiv mai mic de utecişti. Acest lucru ne-a determinat, în cursul anului trecut, să mergem la o întreprindere vecină cu a noastră, cu un colectiv tot atît de restrîns ca şi al nostru : Trustul de panificaţie.

Tovarăşii de acolo ne-au primit foarte bucuroşi, ne-au arătat cum lucrează tinerii brutari, ni s-a explicat ce forme foloseşte organizaţia U.T.C. pentru a-i antrena la îmbogăţirea continuă a cunoştinţelor profesionale. Această vizită ne-a fost folositoare. În planurile noastre de muncă, am prevăzut, cu acest prilej, şi unii şi alţii, unele acţiuni comune — în cea mai mare parte întreceri sportive la volei, tenis de masă, şah precum şi cîteva excursii. De atunci tineri de la noi merg frecvent la clubul, mult mai spaţios decît al nostru, de la Trustul de panificaţie, unde vizionează emisiuni la televizor. Socotim că acest lucru e prea puţin. Am putea pregăti în colaborare, folosind acest club, bogate programe cultural-distractive...

VICTOR FILIMON, locţiitorul secretarului comitetului organizaţiei U.T.C. — I.I.L. „Moldova" :

— În ultima vreme am pregătit cîteva programe artistice împreună cu artiştii amatori din întreprinderile vecine I.I.L. „23 August" şi I.C.B.

Această colaborare — inaugurată, de fapt, de puţină vreme — sîntem hotărîţi să o dezvoltăm în viitor. Am putea realiza şi alte acţiuni pe care, numai cu forţele noastre, poate n-am reuşi să le facem mai atractive. Mă gîndesc, de pildă, la un concurs pe tema „Cine ştie meserie, răspunde" ai cărui concurenţi să fie tineri din unitatea noastră şi de la C.I.L. Bacău, deoarece amîndouă întreprinderile au un specific apropiat. Sau, putem organiza seri cultural-distractive, împreună cu comitetele U.T.C. din întreprinderile vecine, care au cluburi spaţioase.

În legătură cu aceasta, avem nevoie de un ajutor efectiv din partea comitetului orăşenesc U.T.C.

MIHUŢĂ ALEXANDROAIE, locţiitorul secretarului comitetului U.T.C. — I.R.I.C. — Bacău :

— Părerea mea este că domeniul în care colaborarea între organizaţiile de bază U.T.C. din întreprinderi vecine poate da cele mai bune roade este organizarea timpului liber al tinerilor.

De curînd a avut loc o astfel de seară cultural-distractivă. Ea a fost pregătită într-un chip deosebit faţă de cele — puţine la număr — pe care le organizasem mai înainte. Întregul program a fost pus la punct împreună cu tinerii de la întreprinderea vecină, C.I.L. Bacău. „Cuvîntul înainte" despre poezie, rostit de un oaspete de la C.I.L., completat cu poezii recitate de tineri din ambele întreprinderi, la care s-au adăugat numeroasele surprize presărate de-a lungul întregii seri, au dat desfăşurării programului o notă plină de fantezie, apreciată de cei peste 150 de tineri participanţi.

★

Puncte de vedere asemănătoare au exprimat şi Nicolae Mutică, secretarul comitetului U.T.C. de la Uzina Metalurgică, Vasile Cătăuţ, secretarul comitetului U.T.C. de la Fabrica de şuruburi şi alţii. Ei au făcut propuneri preţioase din care, spicuim : organizarea de excursii comune la locuri istorice din regiune şi din ţară, vizite la muzeul local, la expoziţiile de artă atît de frecvente în ultima vreme în oraşul Bacău, stabilirea unor obiective ale muncii patriotice pe grupuri de organizaţii, cu angajamente comune etc.

Ne-am întrebat, firesc, cum se explică faptul că aceste propuneri şi altele n-au ajuns să fie cunoscute, mai demult, de comitetul orăşenesc U.T.C. Explicaţia e simplă : în ultimele luni „Ziua secretarului" n-a cuprins nici o informare, ori cît de succintă, nici o expunere metodică, oricît de generală, despre utilitatea colaborării între organizaţiile de bază U.T.C. din acelaşi cartier şi despre căile înfăptuirii ei. Aşa cum reiese şi din cele relatate mai sus, în oraşul Bacău există deja o experienţă în această direcţie. Ea trebuie să fie cunoscută fără întîrziere de către întregul activ U.T.C. Începutul poate fi făcut o dată cu prima „Zi a secretarului" cu care prilej propunerilor făcute de interlocutorii noştri în cuprinsul acestui articol, li se vor adăuga, fără îndoială, altele.

C. NANCU

Nicoleta Mardare — din secţia proiectare a Întreprinderii de accesorii mecanice pentru industria textilă Bucureşti — acordă o mare atenţie calităţii desenelor pe care le execută

Foto : AGERPRES

Printre acţiunile specifice primăverii se numără şi amenajările pe care le fac cooperativele agricole pentru irigarea a mari suprafeţe de teren. În fotografie: un aspect de la lucrările de irigare a 300 hectare la cooperativa agricolă din Comişani, raionul Tîrgovişte

Foto : AGERPRES

Carnet muzical

ATRACTIVITATEA MUZICII CONTEMPORANE

Pentru oricare dintre frecventatorii sălilor de concert, săptămîna muzicală a înscris un fapt plin de semnificaţii : succesul cu totul deosebit pe care l-au avut două zile la rînd, manifestările închinate în exclusivitate unor creaţii muzicale ale veacului nostru : seara de muzică contemporană a Filarmonicii dirijată de Vasile Pântea (în care s-au interpretat cantata „Nunta", a lui Stravinski şi cantata scenică a lui Karl Orff „Catulli Carmina", şi concertul Orchestrei de studio a Radioteleviziunii dirijat de Carol Litvin dominat de două prime audiţii bucureştene : tragedia lirică a lui Francis Poulenc „Vocea umană" (text — Jean Cocteau) şi fantezia lirică a lui Maurice Ravel după un poem de Colette „Copilul şi vrăjile".

Minute în şir, sute de tineri au aplaudat la scenă deschisă, nu cu gratitudinea manifestată de obicei faţă de temerarii tălmăcitori ai unor noi partituri, ci cu pasiunea născută doar din adînca înţelegere a unor lucrări care reflectă ritmul, dinamismul, tensiunea epocii noastre, în care este oarecum prezent pulsul spiritual al omului contemporan.

Programele celor două concerte au fost departe de a cuprinde experimente arhiinovatoare, opusuri care au asimilat cele mai noi cuceriri ale gîndirii, ale limbajului muzical, sau chiar lucrări pe deplin reprezentative pentru una sau alta dintre şcolile muzicale ale zilelor noastre. Concertele Filarmonicii şi Radioteleviziunii au reuşit însă să cuprindă patru piese pătrunse de patosul căutărilor novatoare, dar accesibile de la o primă audiţie iubitorului de muzică fără prejudecăţi, dornic mereu de noi orizonturi sonore.

„Nunta" lui Stravinski este o lucrare dintr-o primă perioadă de creaţie (anii în care a mai scris „Sărbătoarea primăverii", „Vulpea", „Povestea soldatului") în care răzbate din plin seva folclorului rus. Inspirată din tradiţionalele ceremonialuri ale unei nunţi ruseşti, cantata stă sub semnul unor obsesive, dar fermecătoare ritmuri.

O remarcabilă sinceritate degajă şi cea de a doua lucrare integrată programului iniţiat de Filarmonică — „Catulli Carmina" a doua mare cantată a lui Karl Orff, (din trilogia „Trionfi", deschisă de celebra „Carmina burana") în care pornind de la textele unor elegii aparţinînd poetului latin Catullus, compozitorul vehiculează cu un limbaj direct, despovărat de orice artificii şi căutări forţate, o muzică de mare sugestivitate, plină de robusteţe.

Prin primele audiţii din Poulenc şi Ravel, Radioteleviziunea ne-a făcut cunoscute două semnificative lucrări dramatice cu atît mai mult aşteptate în sălile de concert, cu cît Opera bucureşteană este cu totul departe de a ne oferi un ritm de „premiere" la nivelul dezvoltării creaţiei lirice. Un merit deosebit revine în această direcţie grupului de solişti, şi în primul rînd sopranei Teodora Lucaciu susţinătoare a dificilei, dar adînc emoţionantei partituri vocale a lui Poulenc.

Succesul deosebit al acestor manifestări — demonstraţie de netăgăduit a rezonanţelor adînci pe care le pot avea unele partituri contemporane în rîndurile auditorilor noştri — trebuie să reprezinte fără îndoială un îndemn pentru organizatorii vieţii noastre muzicale, pentru cumularea eforturilor spre programarea cu prioritate (şi cu periodicitatea cerută de orice manifestări educative) a întregii suite de lucrări menite a ne familiariza cu „lumile sonore" zămislite de compozitorii zilelor noastre.

IOSIF SAVA

P. S. O menţiune deosebită pentru programele de sală ce ne oferă de astă dată, în spaţii concentrate, într-un limbaj adecvat, suma de date necesare înţelegerii coordonatelor lucrărilor audiate — factor important în răspîndirea oricăror noi valori artistice.

„Aşa se poartă" ?

FOILETON

Cine — şi de cîte ori — n-a întors capul să privească fetele sau băieţii îmbrăcaţi cu gust, cu acea eleganţă, care tinereţii i se potriveşte atît de bine şi care îmbie la admiraţie, la zîmbet... Dar, de ce n-am recunoaşte, de multe ori s-a întîmplat ca zîmbetul nostru să fie şi ironic. Am avut, cred, cu toţii prilejul să vedem pînă nu de mult un soi de tinere văduve, sau cam aşa ceva, cernite din cap pînă în picioare, dar, ciudat lucru, avînd feţele pline de surîs. Dacă le întrebai, din curiozitate, după cine poartă doliu, răspunsul era invariabil acelaşi.

— Acum aşa se poartă !...

...Cu cîtva timp în urmă eram în gară la Săcuieni, o comună din regiunea Crişana. Aşteptam legătura spre Marghita. Era miezul nopţii... Deodată tresar :

— Aveţi cumva un foc ?

În faţa mea se legăna uşor un tînăr. Purta o scurtă a cărei culoare oscila între auriu şi culoarea muştarului. Pantalonii, lipiţi de trup, liliachii, se lărgeau spre locul unde ar fi trebuit să fie manşeta. Mai purta cizmuliţe bej cu garnitură de blană şi tocul semiînalt, patrat. Frizura individului era, fireşte copie după comiţele Beatles. I-am oferit foc şi astfel am intrat în vorbă :

— Ai avut un spectacol ?

— Eu ! se miră el. De ce crezi ?

I-am arătat cu o scurtă mişcare vestimentaţia. A zîmbit îngăduitor şi totodată încîntat :

— I-am tăiat pe toţi !

Urmărindu-i cătătura m-am lămurit. „Toţi" era un grup — şi fete şi băieţi — costumaţi la fel de... carnavalesc.

— Colegi ? l-am întrebat.

— Da... Naturale, medicină... Două eleve...

N-am mai aflat ce anume studiază acest retuş modern după bunul şi îndepărtatul „Motan încălţat", pentru că mi-a sosit trenul. Dar, cum e lumea destul de mică, mi-a fost dat să-l revăd zilele trecute într-o elegantă cofetărie din Cluj.

— Hei, unde ţi-e costumaţia ?

M-a privit intrigat. Apoi, amintindu-şi mi-a spus tot surîzînd :

— Păi... acum sîntem la cursuri, chiar peste o oră intrăm la seminarul de literatură engleză... Atunci eram într-o „ieşire"... Cabană, tranzistori, et cetera.

„Bine, dom-le, i-am zis în gînd. Păcat că n-aţi luat cu voi şi ursu' !".

Însă dincolo de această papagalescă psihologie se profilează un mare semn al mirării !

Dorinţa de a epata, proprie de obicei celor lipsiţi de vreun har anume, e, uneori, molipsitoare. Pentru ceilalţi care doresc să se îmbrace frumos, original, elegant nu putem decît să le recomandăm să participe de două-trei ori la cîte o paradă o modei, să privească cu puţină insistenţă strălucitoarele vitrine ale magazinelor, ale caselor de modă.

Şi revenind la acei „motani încălţaţi", la acele „văduve" cu faţa plesnind de veselie : nu ne-ar putea epata, mai de grabă cu nişte excelente rezultate în muncă ? Cu nişte inovaţii ? Cu...

Cu ce doresc ei, la urma urmelor, numai cu numere de circ, nu. Pentru asemenea spectacole există profesionişti care, sub cupolă, obţin rezultate mult mai de calitate.

A. PAVEL

DIN LEGENDELE ŞI TRADIŢIILE POPORULUI NOSTRU

MOVILA LUI BURCEL

de Alexandru Mitru

„Ştefan — Vodă cel Bun, vrînd să margă la biserică întru o duminică dimineaţa, la liturghie, în tîrgu în Vasluiu, şi ieşind în polimari la curţile domneşti ce era făcute de dînsul, au audzit un glas mare de om strigînd să aducă boii la plug".

Aşa îşi începe, în stilul său plastic şi pitoresc, cronicarul Ion Neculce, legenda (a şaptea) din faimoasa „O samă de cuvinte" (Neculce fiind primul povestitor — cult — de legende în literatura noastră).

Mai departe, Neculce arată cum Ştefan-Vodă, intrigat că un om trudea în zi de odihnă, a trimis să-l caute. L-au aflat, cale de patru ceasuri în sus, pe apa Vasluiului. Adus în faţa voievodului, ţăranul a mărturisit că este nevoit să are duminica, fiind sărman, iar fratele său, mai înstărit, neînvoindu-se să-i împrumute plugul în altă zi decît în cea de odihnă.

„Deci Ştefan-Vodă, îşi încheie Neculce lapidar naraţiunea, au luat plugul fratelui celui bogat şi l-au dat fratelui celui săracu, să fie a lui".

Legenda are, după cum se vede, în versiunea talentatului cronicar, un ascuţit caracter social (subliniindu-se, în acelaşi timp, în cuprinsul ei, potrivit celor mai autentice tradiţii, spiritul de dreptate atribuit domnitorului în toate naraţiunile populare).

Este foarte probabil că legenda a „avut la bază un cîntec popular al celor asupriţi", aşa cum se presupune *). În timpul şi după moartea voievodului s-au creat, de altfel, numeroase cîntece. O mărturie în acest sens ne-o aduce un călător polonez prin ţările noastre, pe nume M Strykowski. El afirmă că a auzit în anul 1574 (deci la şapte zeci de ani de la moartea domnitorului) „cu propriile urechi" cum moldovenii şi muntenii *cîntă despre el negreşit, în toate banchetele lor* (sublinierea noastră), acompaniindu-se cu muzica alăutei : „Ştefan, Ştefan-Vodă ! Ştefan, Ştefan-Vodă !" (Şi, neîndoios, că nu numai faptele de arme erau cîntate, ci şi acelea în care se vădea omenia, înţelepciunea şi spiritul justiţiar al marelui voievod).

Legenda despre omul care ara în zi de odihnă şi căruia Ştefan i-a făcut dreptate a suferit însă, probabil, anumite transformări în secolele ce s-au scurs, aşa cum se întîmplă de multe ori cu creaţiile populare, care se acordă cu aspiraţiile maselor de ascultători din mediul şi epoca în care se povestesc. În epoca însufleţită de idealurile „patruzecioptiştilor", legendei i se conferă, pe lîngă pronunţatul caracter social, şi unul eroic, naţional.

Într-o poezie din colecţia Vasile Alecsandri, ţăranul Purcel sau Burcel îi arată voievodului — *„Domnul Ştefan cel vestit, / Domnul cel nebiruit ! /, care / Iată, mări se ivea, / Ca alt soare strălucea"* — că sărăcia lui se datoreşte împrejurărilor dramatice prin care trecea ţara, supusă neîncetat năvălirilor duşmane.

— Doamne, pun mîna la piept / Şi mă jur să spun cu drept. / Pîn' a nu-ajunge plugar / Aveam falnic armăsar, / Şi o ghioagă nestrujită, / Cu piroane ţintuită, / Care cînd o învîrteam / Proşcă prin duşmani făceam, / Cîte opt pe loc turteam ! / Alelei ! pe cînd eram / Om întreg de mă luptam, / Mulţi păgîni am mai stricat, / Multe capete-am fărmat... / Iar în foc la Războieni, / Mi-a căzut ghioaga din mînă / De o sabie păgînă ; / Dar n-a căzut numai ea, / A căzut şi mîna mea / Cu păgînu-alăturea !... / De-atunci n-am ce să mă fac, / C-am ajuns un biet sărac, / Nici n-am casă, nici n-am plug, / Nici juncani ca să-i înjug ! / Toată vara m-am rugat / De bogaţii cei din sat / Să-mi dea plugul ca să ar... / Mi-a fost ruga în zadar. / Atunci, Doamne, mă-ntorsei, / La tătari că mă dusei, / Un plug mare că prinsei, / Şi c-un bou îl înjugai / Şi de lucru m-apucai. / Că săracul n-are soare, / Nici zile de sărbătoare, / Ci tot zile lucrătoare !

La auzul acestui răspuns sincer şi curajos, în care nu mai este vorba de fratele cel bogat, ci de cei bogaţi în genere, Ştefan-Vodă, impresionat, îi grăieşte :

— Măi Burcele, fătul meu ! / Iată ce hotărăsc eu ! / Ia-ţi un plug cu şase boi / Şi mergi bogat de la noi. / Ia-ţi movila răzăşie / Ca s-o ai de plugărie, / Dar în vîrfu-i să te-aşezi / Ca stejar să priveghezi, / Şi tătarii de-i vedea / C-au intrat în ţara mea, / Tu să strigi cît ce-i putea : / Săi, Ştefane, la hotare / C-a intrat sabie-n ţară !... / Atunci eu te-oi auzi, / Ca un zmeu m-oi repezi, / Şi nici urmă-a rămînea / De tătari în ţara mea !

Căpătînd rezonanţe noi, legenda, astfel evoluată, ne aminteşte — în forma ei densă şi patetică, de acei „Oameni ai măriei sale" despre care ne povesteşte Mihail Sadoveanu, de ceea ce constituie o deplină realitate istorică, străduinţele lui Ştefan cel Mare de a menţine şi consolida puterea ţărănimii libere, sprijinul său principal în lupta de apărare a ţării, atît împotriva duşmanului din afară, cît şi a celui dinăuntru.

*) *„Istoria României", Editura Academiei R.S.R., vol. II, pag. 663.*

Îmbunătăţiri aduse tractorului U 650

Îmbunătăţiri substanţiale au fost aduse tractorului U 650 ca urmare a propunerilor mecanizatorilor din unităţile agricole. Experienţele cu noul tip de osie, principala adaptare adusă tractorului au demonstrat avantajele scontate : productivitate mare pe terenurile accidentate, chiar şi în condiţii dificile, precum şi posibilitatea adaptării în faţa tractorului a unor utilaje grele. Instalaţia electrică a tractorului corespunde acum actualelor reguli de circulaţie pe drumurile publice. În prezent, se studiază adaptarea unei instalaţii pneumatice de frînare a remorcilor tractate, ceea ce va permite să se lucreze cu două remorci, în loc de una, fiecare avînd şase tone.

(Agerpres)

(Urmare din pag. 1)

ŞCOALA — PERIOADA MAXIMEI RECEPTIVITĂŢI

pentru însuşirea cîtorva limbi străine, căci va trebui să consulte literatură de specialitate pentru informare, va fi pus în situaţia să aibă corespondenţă cu oameni de ştiinţă străini, va trebui poate să ducă discuţii cu ei în congrese de specialitate. Dar el nu va putea fi niciodată un bun specialist dacă nu va cunoaşte domeniile ştiinţifice adiacente, dacă nu va avea o temeinică cultură, dacă nu va cunoaşte viaţa.

Toate acestea trebuie realizate în anii de şcoală. Pentru că, mai tîrziu, odată însuşită „meseria" de om de ştiinţă, ea îţi impune un anumit regim de viaţă, comportă anumite restricţii în celelalte sfere de preocupări. Profesor fiind, am primit vizita la Universitate a unuia din cei mai mari matematicieni francezi. El ne-a spus, într-o discuţie particulară, că a fost în viaţa sa de două ori la cinematograf. Desigur, nu se cer asemenea sacrificii, asemenea renunţări la alte preocupări ce nu sînt legate de specialitate dar, aşa cum spuneam mai sus, nu-ţi poţi realiza scopul propus fără a-ţi limita preocupările neesenţiale. Voi adăuga însă că activitatea ştiinţifică aduce ea însăşi satisfacţii de o calitate foarte înaltă, încît compensează cu prisosinţă eventualele restricţii pe care socotim că ni le impunem.

Cînd, în 1919, am terminat liceul din Vaslui şi m-am hotărît să mă înscriu la secţia matematică de la Facultatea de ştiinţe din Iaşi, am fost condus de faptul că în tot timpul anilor de şcoală, dobîndisem rezultate bune la matematică. Dar avusesem rezultate bune şi la celelalte obiecte. Dacă am ales matematica, a fost pentru că socoteam că în acest domeniu criteriile de valoare sînt mai precise decît în altele. Deseori în timpul liceului elevi mai puţin sîrguincioşi decît mine, treceau înaintea mea, pentru că părinţii lor aveau o situaţie mai bună decît ai mei, ţărani săraci dintr-un sat din centrul Moldovei. Socoteam eu că în matematică, dacă ştiu, nimeni nu va interpreta altfel cunoştinţele mele. De aceea, am muncit foarte mult încă din liceu şi, mai tîrziu, la facultate pentru pregătirea mea. Munca pe care am depus-o încă din primul an de facultate a fost repede observată de profesorii mei şi fiind student în anul al treilea am fost numit asistent, ceea ce pentru mine avea o mare importanţă, pe de o parte pentru că mă apropia mai mult de activitatea eminenţilor mei dascăli, iar pe de altă parte, pentru că puteam să renunţ la meditaţiile pe care le dădeam pentru a mă întreţine.

Dar să răspundem la întrebarea cînd se poate socoti că un tînăr a făcut primii paşi în ştiinţă. Răspunsul : atunci cînd îşi aduce o contribuţie personală la elucidarea unei probleme aflate în studiu. Desigur, elevii ar putea părea nedumeriţi : ce fel de probleme pot rezolva ei acum, cînd se află încă pe băncile şcolii ? Fără îndoială, ei nu fac încă primii paşi în ştiinţă, dar pot pregăti acum terenul pentru o asemenea viitoare activitate. Concursurile şcolare, cercurile pe materii sînt primele forme de activitate care-i îndeamnă pe elevi să depăşească litera manualului, să dea curs curiozităţii firesti la vîrsta aceasta, fanteziei, să nu-şi precupeţească forţele. Profesorul poate aprecia dacă lucrarea se ridică deasupra nivelului obişnuit sau nu. Şi tot el trebuie să vadă mai departe decît lucrarea prezentată, să vadă dacă tînărul care o prezintă, are acele calităţi ce se cer oamenilor de ştiinţă ; de perseverenţă în urmărirea unui scop, de pasiune în cercetare, de pricepere în interpretarea rezultatelor.

Nu este suficient însă să faci primii paşi în ştiinţă. Este nevoie să perseverezi, să rămîi, să te afirmi în domeniul tău de specialitate. Din nefericire, experienţa mea de mai mult de 40 de ani în formarea de noi cadre de matematicieni îmi arată că sînt unii tineri care încep cu deosebit succes se afirmă ca buni cercetători într-un anumit domeniu, ca apoi să dispară din cîmpul de cercetare ştiinţifică limitîndu-se la a fi buni profesori sau buni tehnicieni. Lumea ştiinţifică cere nu numai perseverenţă ci şi răbdarea de a munci, uneori ani de zile pentru a ajunge la rezultate pozitive în cercetările întreprinse.

Avem în faţa noastră pilda marilor înaintaşi în matematică ca Gheorghe Ţiţeica în Bucureşti sau Alexandru Muller la Iaşi, care au avut în tot timpul vieţii o preocupare constantă pentru cercetarea ştiinţifică, recunoscută în ţară şi străinătate şi au constituit astfel exemple strălucite pentru noile cadre de matematicieni şi oameni de ştiinţă din alte domenii. Aceşti înaintaşi au fost adevăraţii fondatori nu numai ai şcolii matematice moderne, dar şi al spiritului ştiinţific din ţara noastră. Socotim că asemenea exemple, asociate altora din alte domenii, vor îndemna pe toţi cei ce au reuşit să se afirme pe ogorul ştiinţei, să nu-l părăsească, făcînd ca roadele lui să fie utile şi la înălţimea înnoirilor ce au loc în ţara noastră.

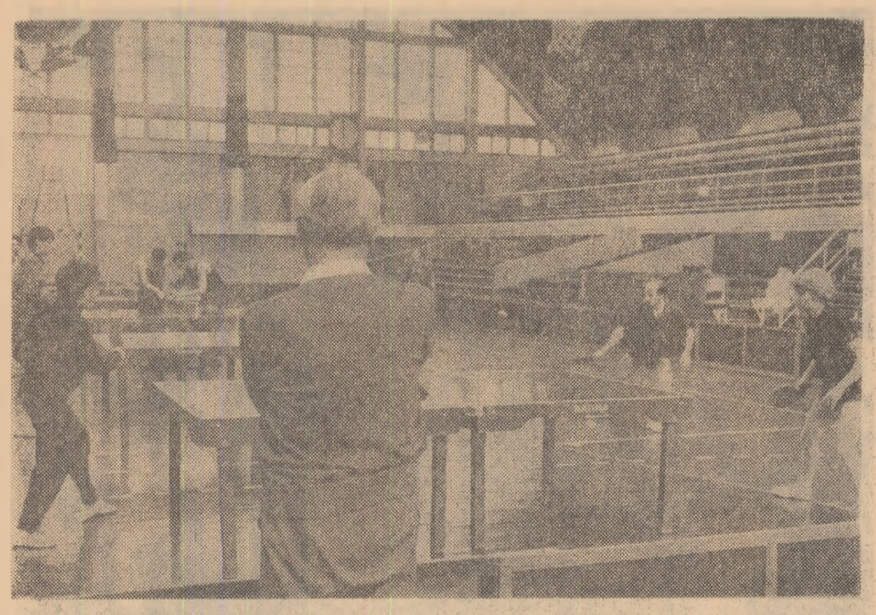

Loturi de tenis la antrenament — Foto: I. CUCU

Sport

ÎNAINTEA „EUROPENELOR"

• În sferturile de finală ale turneului internațional de tenis de la Monte Carlo, campionul României, Ion Țiriac, l-a eliminat cu 6—3, 0—6, 6—2 pe I. Gulyas (Ungaria), învingătorul recentului turneu de la Nisa. Țiriac s-a calificat în semifinalele turneului.

• Stadionul „23 August" din Capitală găzduiește duminică un atractiv cuplaj fotbalistic. În deschidere, de la ora 15,00, reprezentativa de juniori a țării noastre întîlnește în meciul retur pentru calificarea la turneul U.E.F.A. selecționata similară a U.R.S.S. De la ora 16,30 se va disputa derbiul etapei a 5-a a returului campionatului categoriei A la fotbal între formațiile bucureștene Rapid și Dinamo.

Etapa programează partide interesante și în țară: Lidera clasamentului, Petrolul Ploiești, evoluează la Oradea în compania echipei locale Crișul, iar la Iași, echipa C.S.M.S. întîlnește pe Steaua București. Iată și celelalte partide ale etapei: Steagul Roșu Brașov — Siderurgistul Galați, Politehnica Timișoara — U.T. Arad, Universitatea Cluj — Dinamo Pitești, Farul Constanța — Știința Craiova.

Cu ocazia întocmirii planului de pregătire a lotului nostru în vederea campionatelor europene de tenis de masă de la Londra care vor începe peste cîteva zile, colectivul de antrenori a înțeles că fără o adaptare a jocului nostru la noile cerințe nu putem să ținem pasul cu progresul pe care adversarii noștri îl marchează de la un concurs la altul, ceea ce le-a permis ca, la ultimele campionate europene și mondiale, să ne depășească.

Analiza comportării sportivilor noștri în aceste competiții a dezvăluit două deficiențe principale: 1. lipsa de randament a compartimentului ofensiv în jocul fetelor și 2. lipsa de decizie și finalitate în jocul de contraatac al băieților. Remedierea acestor deficiențe a fost înscrisă ca obiectiv tehnic principal în planul nostru de pregătire, în care, profilul individual de mînunt, al fiecărui sportiv, a fost conturat în funcție de tehnica deținută și de facultatea personală de asimilare.

La fiecare jucător și mai ales, la fiecare jucătoare, desăvîrșirea continuului profilului fixat, pretindea însă o acțiune mai îndrăzneață, de rectificări în caracteristicile loviturilor, ceea ce, cu ocazia unei ședințe, a și fost obiectat de către unii tehnicieni cu principii mai conservatoare care, în sprijinul tezei lor, invocau rezultatele din perioadele anterioare progresului tehnic înregistrat de adversarii noștri și îndoiala că modificările propuse s-ar putea realiza pînă la data campionatelor europene, cunoscut fiind că în sport, stăpînirea deprinderilor formate și automatizarea altora noi, reclamă un proces mai îndelungat decît timpul nostru de pregătire de cîteva luni.

Răspunsul la aceste obiecții sîntem în măsură să-l dăm acum:

1. Cu ajutorul unor mijloace de accelerare a modificării deprinderilor și mai ales, a unei tactici judicioase care indica utilizarea noilor deprinderi doar pînă la limita la care ele erau deja însușite într-un procentaj superior, scăderea de randament, specifică tranziției, a putut fi evitată chiar de la primele concursuri internaționale la care am participat.

2. Aportul ofensivei în jocul bazat pe apărare, la fete, și al elementului decisiv în jocul de atac și contraatac al băieților, s-au dovedit condiții de bază în obținerea rezultatelor superioare la toate concursurile internaționale la care s-a participat în perioada noastră de pregătire.

TENIS DE MASĂ

Arătăm că, în disciplina noastră, progresul este atît de rapid, încît „topspinul", lovitura surpriză a japonezilor la Campionatele mondiale din 1961, împrumutată de toți europenii și însușită la un înalt grad de măiestrie de către talentatul nostru jucător Giurgiucă, și-a pierdut în ultimul an 80 la sută din randamentul inițial, datorită deprinderii adversarilor de a-l anihila sau de a-i împiedica execuția.

Nici la fete, unde această lovitură își păstrează încă eficiența într-o măsură mai mare, nu am putut-o încadra ca lovitură de bază decît în jocul Eleonorei Mihalca, deoarece execuția ei, cu maximum de randament, pretinde acoperirea paletei cu un strat de soft mai gros, ceea ce, în pregătirea trecută, a dus la o dereglare a apărării Mariei Alexandru, căreia din această cauză, am fost nevoiți să-i schimbăm materialul acoperitor al paletei. Pentru Maria Alexandru ca și pentru Ella Constantinescu, topspinul a fost păstrat doar ca o lovitură pregătitoare de atac, în special împotriva adversarelor defensive.

Despre munca în sala de antrenament, se poate spune că ea a fost solicitantă atît pentru antrenori care, în această pregătire, s-au străduit și au reușit să asigure pas cu pas, asistența, cît și pentru jucători, cărora exigența și perseverența antrenorilor în a observa și rectifica orice deviere de la execuția cea mai corectă, le pretindea un efort de concentrare mărit. Îmbunătățirea treptată a jocului a fost apreciată și cu mijloace obiective cum ar fi pontarea execuțiilor corecte și greșite din cadrul diferitelor teme tehnice sau filmarea loviturilor de bază a jucătorilor la diferite intervale.

Eficiența pregătirii de pînă acum a fost verificată în cadrul a cinci concursuri internaționale, care ne-au oferit nu numai satisfacția unor victorii de prestigiu ci și a unui joc de bună calitate la toți sportivii noștri, lucru remarcat și de tehnicienii și de presa străină. Aceste constatări ne îndreptățesc să privim cu încredere și comportarea noastră la campionatele europene de la Londra, chiar dacă acest examen este mai greu într-o țară în care gazdele se numără și ele printre favorite la probele feminine. Pe baza consultării listelor de participanți, apreciem că, în afara probei de dublu băieți, reprezentanții noștri păstrează șanse să ocupe locuri fruntașe în toate celelalte probe. În orice caz consider că un rol hotărîtor în valorificarea acestor șanse îl are orientarea tactică în concurs ca și o temeinică încălzire și antrenarea prealabilă a principalelor mijloace tehnice din planul tactic al fiecărei partide importante.

VICTOR VLADONE
antrenor coordonator al loturilor republicane de tenis de masă

CLUBUL SPORTIV „I. C. F."

(Urmare din pag. I)

Săptămîna trecută a avut loc constituirea clubului I.C.F. Evenimentul a fost așteptat cu legitimă nerăbdare și a stîrnit un mare interes în rîndurile studenților și al cadrelor didactice. Pentru „icefiști" — și nu numai pentru ei, ci și pentru iubitorii de sport din afara institutului — această constituire are multiple semnificații. Este vorba de reluarea și dezvoltarea pe baze noi a unor tradiții glorioase pentru sportul românesc, tradiții începute cu 17 ani în urmă cînd a fost organizat sportul de performanță pentru prima oară în Institutul de cultură fizică. Este vorba de contribuția sportivilor și cadrelor didactice din I.C.F. la creșterea continuă a prestigiului și gloriei sportului românesc pe plan național și internațional.

Această contribuție realizată într-o pasionantă luptă sportivă cu puternice cluburi cum sînt Dinamo și Steaua s-a concretizat în cîștigarea a numeroase titluri de campioni și de locuri fruntașe în campionatele naționale la: atletism, baschet, volei, handbal, canotaj; s-a concretizat, de asemenea, în numărul de 13 maeștri emeriți ai sportului, de 82 de maeștri ai sportului și de 5 antrenori emeriți, ca și în formarea a zeci și zeci de sportivi fruntași care constituie baza de selecție a loturilor reprezentative. Sportivii „icefiști", de-a lungul anilor, au adus patriei noastre numeroase titluri de campioni mondiali, olimpici și europeni. E destul să amintesc pe Elena Jianu, Doina Ivănescu, Elena Leușteanu, Hnat, Olimpiu Nodea, Radu Nicolae, Ștefan Roman, Mihai Nedef și mulți, foarte mulți alții. De asemenea, nu trebuie uitat că în I.C.F. au luat ființă „școlile" românești de gimnastică feminină, de handbal, volei și jocuri sportive în general. Tocmai de aceea are o deosebită semnificație înființarea clubului nostru. Tradițiile „icefiste" (nu întîmplător ne-am păstrat denumirea de „I.C.F.", iar culorile alese pentru clubul nostru sînt albastru-galben), vor anima permanent lupta sportivă a reprezentanților noștri, vor stimula dorința lor de victorie. Ei sînt pregătiți de antrenori competenți: Tatu Titus, Andrei Naghi, Mihai Nedef, Ion Bota, Sergiu Zelinschi, Teodora Predescu, Ion Ghermănescu. Deci... optimism și din acest punct de vedere.

Ca vechi „icefist", cu un stagiu de peste trei decenii, în activitatea sportivă, fără a omite greutățile inerente oricărui început, am mare încredere în talentul și dăruirea în pregătire și în lupta sportivă a studenților. Aceeași încredere o am și în competența cadrelor didactice care vor funcționa ca antrenori, despre care sînt convins că știu să acționeze în direcția accelerării procesului de instruire și implicit în obținerea performanțelor.

Față de forțele de care dispunem la acest început de drum apreciez că din cele 17 secții ale clubului, atletismul, gimnastica feminină, baschetul masculin, canotajul masculin, voleiul feminin și handbalul masculin vor confirma printre primele; dar „icefiștii" au fost totdeauna furnizori de „surprize"... încît privesc cu încredere și celelalte secții, mai tinere.

INFORMAȚII

În Capitală au continuat joi lucrările sesiunii generale a Academiei Republicii Socialiste România.

În cadrul dezbaterilor în legătură cu darea de seamă asupra activității Academiei pe anul 1965 și proiectul planului de activitate pe anul 1966 au luat cuvîntul numeroși membri titulari și membri corespondenți ai Academiei și alți oameni de știință.

★

Comitetul de Stat pentru Cultură și Artă a organizat joi o consfătuire cu cadre de răspundere din instituțiile teatrale din țară — directorii de teatre, regizori, dramaturgi, compozitori, interpreți, secretari literari și muzicali, critici, precum și secretarii comitetelor regionale de cultură și artă. Tema consfătuirii a constituit-o pregătirea repertoriului pentru stagiunea viitoare.

Participanții la consfătuire au făcut propuneri menite să ducă la asigurarea unui repertoriu de înaltă ținută ideologică și artistică pentru stagiunea următoare.

★

Cu prilejul Zilei cosmonauticii sovietice, la Casa Prieteniei Româno-Sovietice din Capitală a avut loc joi după-amiază un simpozion pe tema „Pătrunderea omului în Cosmos". Cu acest prilej, au vorbit despre victoriile repurtate de oamenii de știință sovietici în domeniul cuceririi Cosmosului, prof. univ. dr. Constantin Drîmbă, membru corespondent al Academiei, directorul Observatorului astronomic București, și prof. univ. dr. Emil Repciuc.

CINEMATOGRAFE

CORĂBIILE LUNGI — cinemascop
rulează la Patria (orele 8,30; 11; 13,30; 16; 18,45; 21,15), București (orele 9,30; 12,15; 15,30; 18,15; 20,45), Feroviar (orele 8,30; 11,45; 14; 17; 20). În completare Geologii; Excelsior (orele 9,45; 12,30; 15,15; 18,15; 21,15). În completare Geologii.

HAI, FRANȚA —
rulează la Republica (orele 9,15; 11,30; 14; 16,15; 18,45; 21,15).

LA PORȚILE PĂMÎNTULUI —
rulează la Victoria (orele 10; 12; 14; 16; 18,15; 20,30). În completare Un bloc neobișnuit; Melodia (orele 10; 12; 14,30; 16,30; 18,30; 20,30). În completare, Lucrările primei consfătuiri pe țară a lucrătorilor din construcții; Modern (orele 10; 12; 14,15; 16,30; 18,45; 21). În completare, Lucrările primei consfătuiri pe țară a lucrătorilor din construcții.

FINALA BUCLUCAȘĂ
rulează la Luceafărul (orele 9,30; 11,45; 14; 16,15; 18,30; 20,45). În completare Geologii. Capitol (orele 9,45; 12; 14,15; 16,30; 18,45; 21), Miorița (orele 10; 12; 14; 16; 18,15; 20,30).

DUPĂ MINE, CANALII! —
rulează la Festival (orele 8,45; 11,15; 13,30; 16; 18,30; 21), Gloria (orele 10; 12,30; 15,45; 18,15; 20,45). În completare Geologii.

UMBRELELE DIN CHERBOURG
rulează la Central (orele 9,15; 11,30; 13,45; 16; 18,15; 20,30). În completare Pictorul din Praga.

DIVORȚ ITALIAN
rulează la Lumina (orele 9; 11,15; 13,30; 16; 18,30; 21).

SAȘA
rulează la Union (orele 15,30; 18; 20,30). În completare Wilanov.

BEATA
rulează la Doina (orele 11,30; 13,45; 16; 18,15; 20,30), Lira (orele 15,30; 18; 20,30). În completare Pîrvu Mutu-zugravu.

NAVIGATORI CARE DISPAR —cinemascop — *CU ACUL ȘI ARTA* — *CABINETUL DE STAMPE* — *ORAȘUL CARE IUBEȘTE* — *VÎRSTE* — *GEOLOGII*
rulează la Timpuri Noi (orele 10—21 în continuare).

A FOST CÎNDVA HOT — cinemascop — rulează la Giulești (orele 10,30; 15,30; 18; 20,30). În completare — Tîrguri și tarmaroace. Tomis (orele 9; 11,15; 13,30; 16; 18,30; 21). În completare Rășinari.

ANI CLOCOTITORI
rulează la Înfrățirea între popoare (orele 10; 15,30; 18; 20,30), Cotroceni (orele 15,30; 18; 20,30). În completare Politețe.

TRAGEȚI ÎN STANISLAS!
rulează la Dacia (orele 9,30—14, în continuare, 16,15; 18,30; 20,45). În completare Tîrguri și tarmaroace.

LUMINA VERDE — cinemascop
rulează la Buzești (orele 16; 18,15; 20,15). În completare Secretul trecutului.

Interviu cu oaspeții noștri

Dialog cu oaspeți dragi în redacția „Scînteii tineretului": delegația Uniunii Tineretului Muncitor din Republica Democrată Vietnam, care a participat la cel de-al VIII-lea Congres al Uniunii Tineretului Comunist. Înainte de a părăsi Bucureștiul, solii eroicului tineret al R. D. Vietnam ne-au oferit prilejul unei convorbiri interesante.

— Sîntem foarte bucuroși că am putut participa la Congresul Uniunii Tineretului Comunist din România — ne-a spus Truong Dinh Bang, membru al Comitetului Central al Uniunii Tineretului Muncitor din R. D. Vietnam. Am venit la acest congres spre a exprima sentimentele frățești ale tineretului și poporului nostru față de tineretul și poporul român. Călătoria noastră, întreprinsă într-un moment de grea încercare pentru poporul vietnamez, o considerăm deosebit de folositoare. Ea ne-a permis să cunoaștem mărețele realizări obținute de poporul român, de tînăra sa generație, în construirea socialismului. Deși am stat puține zile pe pămîntul românesc, am putut constata că tineretul României socialiste crește îndrumat cu părintească grijă de către Partidul Comunist Român. Ne-a impresionat foarte mult dragostea față de partid pe care au exprimat-o toți delegații la congres, hotărîrea lor de a îndeplini sarcinile încredințate de către partid. Succesele tineretului român le considerăm ca pe propriile noastre succese, ne bucurăm sincer de ele.

Oaspeții ne-au vorbit despre puternica emoție pe care au resimțit-o la ședința de închidere a Congresului U.T.C. cînd în aplauzele puternice, îndelungate, ale celor prezenți a fost adoptată moțiunea de solidaritate cu lupta tineretului și poporului vietnamez.

— În zilele petrecute în România, în toate prilejurile, am fost înconjurați de dragostea caldă a tineretului și poporului român, am simțit ferma sa solidaritate cu cauza noastră — remarca Truong Dinh Bang. Noi apreciem foarte mult poziția pe care România, poporul și tineretul român o au în ceea ce privește Vietnamul. Sprijinul vostru ne încurajează foarte mult în lupta grea pe care o ducem împotriva agresorilor americani.

Cîteva impresii despre București:

— Străbătînd orașul remarci vasta muncă de construcție desfășurată — spunea interlocutorul nostru. Construcțiile sînt realizate într-un stil modern, frumos, dovadă a preocupării constante față de condițiile de viață ale celor ce muncesc. De altfel, pretutindeni în România îți dai seama că poporul român este deosebit de harnic, talentat, cu o mare dragoste de muncă, hotărît să pășească înainte pe drumul socialismului.

Truong Dinh Bang ne-a vorbit, în continuare, despre situația din Vietnam.

Eroicul tineret al Republicii Democrate Vietnam

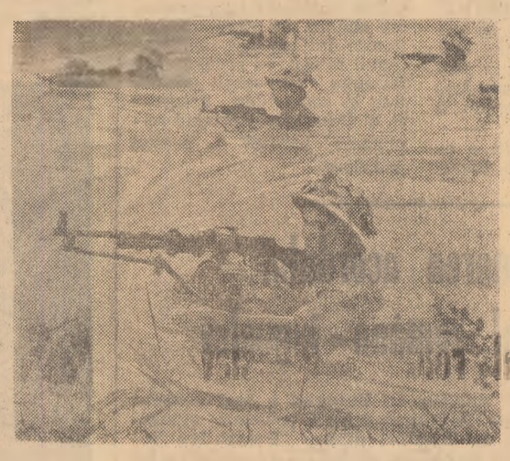

Infanteriști în timpul unei aplicații

— Declanșînd faimoasa „escaladare", agresorii americani au crezut că după cîteva zile de bombardamente aeriene asupra R.D. Vietnam, ne vor distruge, vor înăbuși lupta noastră. Noi ne prețuim munca, iubim ceea ce am construit, și sîntem hotărîți să luptăm pînă la capăt pentru a ne apăra libertatea și dreptul la o viață fericită. De peste un an de zile, asupra țării noastre s-a abătut un război foarte greu. În aceste momente, tineretul dă dovadă de un măreț eroism. Lozinca „Lupta împotriva imperialismului american, pentru salvarea patriei — să mobilizeze toate forțele tineretului!" — a găsit un puternic răsunet. Din masa tineretului s-au născut diferite inițiative patriotice menite să susțină lupta împotriva agresiunii imperialiste. O largă răspîndire a căpătat „mișcarea celor 3 gata": gata de luptă, gata de muncă, gata de a îndeplini orice sarcină încredințată de partid și popor. Mișcarea a pornit din rîndul tinerilor din Hanoi și s-a extins în întreaga țară. Printre tinerele fete există o altă mișcare: aceea de a înlocui munca băieților plecați în unitățile militare și de a fi pregătite să participe la luptă dacă este nevoie.

Am ascultat fapte emoționante despre spiritul de sacrificiu cu care poporul vietnamez și tineretul său își apără patria împotriva agresorilor. Oaspeții ne-au povestit despre tineri și vîrstnici gata să-și jertfească viața, despre abnegația cu care se muncește ziua și noaptea spre a se asigura un ritm normal al producției. Ni s-a relatat că în orașul Quang Binh, situat aproape de paralela 17, care este aproape zilnic ținta bombardamentelor americane, producția nu numai că nu s-a micșorat, ci a crescut simțitor comparativ cu perioada de pace. Dovedind un curaj uluitor, muncitorii din Quang Binh, nu-și cruță forțele, lucrează chiar și atunci cînd avioanele americane descarcă asupra orașului încărcătura lor aducătoare de moarte. La sate se desfășoară o largă campanie pentru a obține cinci tone de orez pe hectar. În multe cooperative agricole angajamentele în acest sens au fost și depășite. Încă un aspect simptomatic: s-a putut asigura continuitatea cursurilor școlare, în pofida atacurilor aeriene.

Oaspeții ne-au oferit cîteva însigne lucrate cu migală și bun gust. Le-am privit cu atenție. Pe metal erau imprimate cuvinte în vietnameză.

— Însignele acestea le primesc cei ce se evidențiază în muncă și în luptă — ne-au spus membrii delegației. Ele au o valoare deosebită: sînt realizate din metalul avioanelor americane doborîte deasupra Republicii Democrate Vietnam.

Înainte de a ne despărți, Truong Dinh Bang a transmis un fierbinte salut Uniunii Tineretului Comunist din România, întregului nostru tineret, mulțumind cu căldură pentru frățească solidaritate manifestată față de poporul și tineretul Republicii Democrate Vietnam.

M. RAMURĂ

Cititorii constănțeni petrec ore plăcute în tovărășia cărților din biblioteca regională

Țesătorie modernă

BAIA MARE (de la corespondentul nostru). — La Întreprinderea textilă „Ardeleana" din Satu-Mare, s-au încheiat lucrările de construire a unei noi hale în care se amenajează în prezent secția a doua țesătorie. Noua hală, cu o suprafață de 2 000 mp este prevăzută cu instalații moderne de iluminat artificial și de condiționare a aerului.

Primul lot de războaie, din cele 264 cu care va fi înzestrată țesătoria, a și fost montat zilele acestea în hala cea nouă.

Gh. D. Anghel

Comitetul de Stat pentru Cultură și Artă și Uniunea Artiștilor Plastici din Republica Socialistă România anunță cu profundă durere încetarea din viață în ziua de 7 aprilie 1966, în plină forță creatoare, a sculptorului Gheorghe D. Anghel, Artist al poporului.

Născut la 22 august 1904 la Turnu-Severin, Gheorghe D. Anghel a urmat cursurile Școlii de arte frumoase din București, unde a avut ca profesor pe sculptorul D. Paciurea, desăvîrșindu-și apoi studiile la Paris.

Exemplu de înaltă conștiință artistică, Gheorghe D. Anghel și-a închinat întreaga viață creației, făurind cu deosebită măiestrie, cu deplina stăpînire a mijloacelor artei sculpturale, opere profund realiste, pline de sensibilitate și umanism, care îmbogățesc tezaurul artei noastre naționale.

În semn de prețuire a activității și deosebitelor sale merite artistice, lui Gheorghe D. Anghel i s-au acordat numeroase premii, a fost decorat cu Ordinul Muncii și distins cu titlul de Artist al poporului din Republica Socialistă România.

Comitetul de Stat pentru Cultură și Artă
Uniunea Artiștilor Plastici din Republica Socialistă România

★

Corpul defunctului se află depus la Uniunea Artiștilor Plastici în Calea Victoriei nr. 155. Accesul publicului este permis vineri, 8 aprilie a.c., între orele 12 și 14 și 17 și 20, și sîmbătă 9 aprilie, între orele 10 și 12.

Adunarea de doliu va avea loc sîmbătă, la ora 12.

Înhumarea se va face la Cimitirul Bellu.

DEBUT ÎN PRODUCȚIA AGRICOLĂ

(Urmare din pag. I)

Aceste terenuri nu și-au făcut încă aici dovada potențialului productiv pentru cultura porumbului. Oamenii și-au prevăzut însă cu încredere realizarea unor producții în jurul a 3 000 kg porumb boabe la hectar.

Pregătirile pe care le-au făcut muncitorii din gospodăriile de stat și țăranii cooperatori din această parte a Olteniei pentru însămînțarea porumbului, garantează realizarea unor producții mari.

În acest angrenaj complex, care a început din toamnă cu arături adînci și continuă acum cu instruirea celor ce vor lucra cu semănătorile 2 SPG 2 sau SPC 6, organizațiile U.T.C. i-au antrenat pe toți tinerii din brigăzile de cîmp. Uteciștii care au luat parte și în anii trecuți la asemenea lucrări și au experiență își împrospătează în aceste zile cunoștințele despre semănătorile de porumb. Tinerii conductori de atelaje și însoțitorii lor recunosc solele la capătul cărora vor transporta seminețele dublu hibride depozitate într-o anumită ordine în magazii.

Fiecare tînăr are locul său precis de muncă, își cunoaște sarcinile, și-a luat angajamente pe care este hotărît să le îndeplinească întocmai. Aportul tinerilor țărani cooperatori și mecanizatori din S.M.T. și G.A.S. la producția de debut a noilor pămînturi va fi pe măsura muncii însuflețite pe care o desfășoară încă de pe acum pentru efectuarea tuturor lucrărilor la un nivel agrotehnic superior.

ȘI POLITEȚEA E PROFESIA LOR...

(Urmare din pag. I)

i-a răspuns scurt „nu avem" și clientul a plecat contrariat. Bucur Elena l-a văzut că pleacă abătut și i-a recomandat alte confecții ce pot fi îmblănite. Clientul, după ce a cumpărat „un excelent pardesiu" (expresia îi aparține) a ținut să-și consemneze mulțumirea pe fișele de observații ale magazinului. De altfel, notațiile ce evidențiază buna primire de care se bucură cumpărătorul la acest raion se referă și la alte tinere vînzătoare. Iată, cîteva nume întîlnite frecvent în cutia de sugestii și reclamații (ultimul cuvînt — reclamații se pare că e de prisos la etajul IV!): Rateș Eugenia, Sichileț Nicoleta, Rădoi Sanda, toate membre ale organizației U.T.C.

— Cum se preocupă organizația U.T.C. de educația tinerilor vînzători? — am întrebat-o pe tovarășa Bucur Elena, locțiitorul secretarului comitetului U.T.C. de la Magazinul universal „Victoria".

— Atitudinea politicoasă, răbdătoare și amabilă a tinerilor vînzători stă de multă vreme în atenția noastră, constituind una din sarcinile pe care ni le-a încredințat organizația de partid a magazinului. În primul rînd discutăm aceste probleme cu regularitate în cadrul adunărilor generale. Apoi, pornind de la ideea că politețea este un atribut al culturii, al civilizației, îi îndemnăm pe tineri să citească, să frecventeze spectacole de ținută artistică sau organizăm noi înșine simpozioane atît pe teme culturale cît și pe cele ale bunei serviri, ale obligației de a ne purta civilizat la locul de muncă, de a căuta să înțelegem esențialul din dorințele adeseori neprecizate și, nu rareori contradictorii ale unora dintre cumpărători.

★

Se știe, vin căldurile. Vara, cum se spune, e după casă! Un pahar de bere, un șpriț aburit, oranjadă parfumată, siropul acidulat — vor deveni din nou deliciile după-amiezelor. „Mi-ar trebui încă o pereche de mîini", se plîngea Adriana Stejereanu de la restaurantul *Clujul* din Calea Rahovei. Încă nu este ospătar „plin" dar are de lucru cît doi. Localul nu este mare. Însă ea are în grijă vreo zece mese. Aici trebuie să umple un pahar, dincolo să ducă alune sărate, în colțul celălalt friptura de miel. Și ea... zîmbește. Pare a se gîndi tot timpul la ceva foarte amuzant. „Nu obosești de atîta... rîs"? a întrebat-o odată un consumator. „Numai plînsul obosește", a replicat Adriana ca și cum avea în urmă o vastă experiență de viață.

— Doriți, cumva, să vă mai desfac o sticlă de bere?"

Chiar dacă ai avea de gînd să pleci, amabilitatea întrebării, zîmbetul plăcut al acestei fete harnice, te face să mai întîrzii puțin, riscînd să scapi începutul meciului, jurnalul la cinematograf sau ora exactă la întîlnire.

În imediata apropiere a acestui restaurant se află un altul, *Bumbești*. Este foarte dificil să găsești aici o masă liberă. Și pentru acest fapt de „vină" nu sînt numai bucătarii. Felul în care ți se oferă lista, felul în care ești servit, indicațiile care ți se dau, adevărate lecții de gastronomie, toate acestea îmbinate cu o desăvîrșită curățenie au atras o clientelă bogată și... fidelă. Chiar marile unități ar avea de învățat din munca acestor harnici, modești și politicoși colegi.

★

Itinerariul reportajului nostru prin unitățile comerciale bucureștene a fost scurt. Dumneavoastră însă îl continuați în fiecare zi. Cineva afirma că lumea a fost inventată de pietoni. Am putea, parafrazînd, să spunem că, de fapt, a fost inventată de cumpărători. De la nivelul binecunoscutei cooperative sătești (deși pentru „universalele" noastre de la sate termenul este impropriu) pînă la marele magazin Victoria (vizitat zilnic de aproape 15 000 de cumpărători) o adevărată armată de lucrători în halate albastre, începînd din orele dimineții și pînă seara tîrziu, cînd luminile de neon, multicolore, îmbracă festiv orașul — se străduiesc să servească publicul, conștiinciozitatea îmbinîndu-se armonios cu politețea, cu amabilitatea. În același timp, fiind abia ieșiți de pe băncile Școlii de comerț „Krețulescu", se cere ca tinerii absolvenți să se încadreze perfect în „atmosfera" specifică a magazinelor, să aducă o notă de prospețime, de vioiciune care este atît de necesară acestui simplu act diurn: cumpărarea unui obiect, a unei haine, a unui fel mai pretențios de mîncare. Un costum, o rochie, o pereche de pantofi, oferite cu căldură, cu prietenie am spune, parcă în dar, înzecesc bucuria cumpărării, a înnoirii. Preocuparea, în continuare, a organizațiilor U.T.C. din ramura comerțului pentru educarea atitudinii civilizate a tinerilor care îndeplinesc această profesiune de mare importanță are semnificația unei opere cu valoare socială.

Și este cu atît mai îmbucurător faptul că politețea despre care am vorbit intră în nota profesională a „halatelor albastre", a devenit, cu alte cuvinte, a doua (sau poate prima) lor profesiune.

de peste hotare

În Comitetul pentru principiile de drept internațional

Intervenția reprezentantului român

În Comitetul Special al O.N.U. pentru codificarea principiilor de drept internațional care trebuie să stea la baza relațiilor dintre state au început discuțiile pe marginea principiului potrivit căruia statele trebuie să coopereze în conformitate cu Carta O.N.U.

Luînd cuvîntul în cadrul dezbaterilor, reprezentantul român, Vasile Tilincă, a menționat că promovarea cooperării internaționale constituie un factor important pentru dezvoltarea înțelegerii reciproce între popoare, pentru asigurarea progresului economic, social și cultural al tuturor țărilor, contribuind, prin aceasta, la crearea unor condiții favorabile consolidării păcii în lume. El a citat în acest context pe N. Titulescu, care, cu ocazia deschiderii celei de-a XI-a sesiuni a Ligii Națiunilor, spunea: „Nu mă îndoiesc în nici un fel de faptul că colaborarea internațională va reuși să învingă toate relele care ne pîndesc din umbră, dacă fiecare din noi aduce aici, în colaborarea sa, cele trei elemente fără de care nu se poate realiza nimic cu adevărat măreț: înțelegerea, voința și generozitatea".

Reprezentantul român a arătat în continuare că Republica Socialistă România desfășoară o politică constantă de dezvoltare a relațiilor sale economice, tehnico-științifice și culturale cu toate statele, considerînd că schimburile multilaterale pe baza avantajului reciproc, fără condiții politice, fără restricții și discriminări, contribuie la îmbunătățirea climatului internațional și la apropierea între state, constituie un important factor de întărire a păcii. El a declarat că, potrivit principiilor fundamentale ale dreptului internațional contemporan, cooperarea dintre națiuni trebuie să aibă un caracter universal. Încercările de a împiedica unele state să participe cu drepturi depline la diferitele forme ale cooperării internaționale, cum ar fi opoziția unor țări de restabilirea drepturilor legitime ale R. P. Chineze la O.N.U., are repercusiuni negative asupra dezvoltării multilaterale a cooperării internaționale și îngreunează posibilitatea de a se obține rezolvarea unor probleme majore ale vieții internaționale. În încheiere, reprezentantul român s-a pronunțat în favoarea propunerii prezentate în comitet de delegația R. S. Cehoslovace privind formularea juridică a acestui principiu.

Congresul P. C. U. S.

MOSCOVA 7 — Corespondentul Agerpres, S. Podină, transmite: Joi s-au încheiat dezbaterile pe marginea Directivelor noului plan cincinal al Uniunii Sovietice.

A. N. Kosîghin, președintele Consiliului de Miniștri al U.R.S.S. a rostit o scurtă cuvîntare de încheiere a discuțiilor pe marginea celui de-al treilea punct al ordinei de zi. El a spus între altele că pe baza Directivelor aprobate de Congres se va elabora în viitoarele 4—5 luni planul cincinal, care va fi defalcat apoi pînă la nivelul întreprinderilor.

Congresul a fost salutat de reprezentanți ai partidelor comuniste și muncitorești din Guatemala, Liban, Irak, Olanda, Maroc, Tunisia, Turcia, Bolivia, Martinica, al conducerii P.S.U.G. din Berlinul occidental, precum și ai unor partide și organizații democratice din Angola, Nigeria, Congo (Brazzaville), Iran, Senegal.

După-amiază a avut loc o ședință închisă.

„Luna — 10" transmite

Corespondentul special TASS de la centrul de coordonare și calcul care recepționează informațiile transmise de stația sovietică „Luna-10" anunță că au fost recepționate datele așa-numitului „expres-control", adică au fost verificate activitatea sistemelor de bord și trăinicia lor. După ce s-a constatat că totul este normal, s-a trecut la recepționarea informațiilor telemetrice. Aparatele au recepționat pe secundă pînă la o sută de semnale de diferite frecvențe, tonuri, durate pe care, după un minut, le-a transformat în limbajul mărimilor fizice ca temperatura, înălțimea, viteza.

Oamenii de știință își pun mari speranțe și în datele furnizate de celelalte aparate — înregistratorul de radiații infraroșii, gamma-spectrometrul, aparatele de detectare a radiațiilor etc.

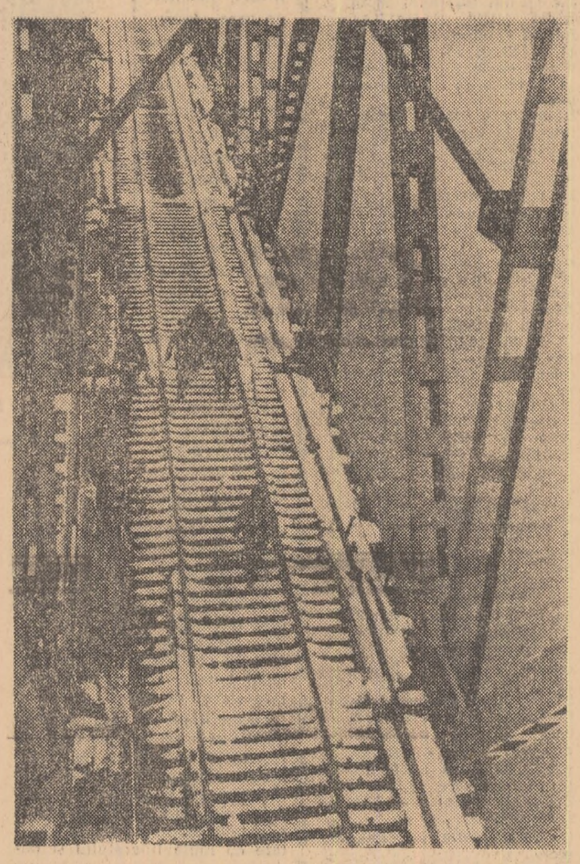

U.R.S.S. Construirea unui nou pod peste rîul Tomo (regiunea Kemerovo)

Semnarea acordului comercial româno-iugoslav

La 7 aprilie, la Belgrad a fost semnat acordul de lungă durată privind schimburile de mărfuri dintre Republica Socialistă România și R.S.F. Iugoslavia pe perioada 1966—1970. Din partea română, acordul a fost semnat de ministrul comerțului exterior, Gheorghe Cioară, iar din partea iugoslavă de secretarul federal pentru comerț exterior, Nikola Djuverovici.

La semnarea acordului au fost de față Aleksandar Grlicikov, membru al Vecei Executive Federale, Boșko Vidakovici adjunct al secretarului de stat pentru afacerile externe, Marian Țuțulici, adjunct al secretarului federal pentru comerț exterior, Radivoie Stakici, ministru plenipotențiar în Secretariatul de stat pentru afacerile externe și alte persoane oficiale. A participat, de asemenea, ambasadorul Republicii Socialiste România la Belgrad, Aurel Mălnășan, membri ai ambasadei.

Acordul prevede o creștere a schimbului de mărfuri dintre cele două țări de peste două ori față de realizările din perioada 1961—1965. Republica Socialistă România va livra mașini și utilaje, produse ale industriei electrotehnice, ale industriei petroliere și chimice, ciment, bunuri de larg consum, țesături de bumbac etc. La rîndul său R.S.F. Iugoslavia va livra mașini și utilaje, produse ale industriei electrotehnice, șine de cale ferată, laminate neferoase, acumulatori, cabluri, celuloză, bunuri de larg consum etc.

★

Nikola Djuverovici, secretar federal pentru comerț exterior al R.S.F. Iugoslavia a oferit un prînz în cinstea ministrului comerțului exterior al Republicii Socialiste România, Gheorghe Cioară.

Pe scurt

● *POTRIVIT agenției France Presse, Marea Britanie a cerut joi convocarea urgentă a Consiliului de Securitate al O.N.U. pentru examinarea situației din Rhodesia. Președintele Consiliului de Securitate a anunțat că în prezent au loc consultări în vederea fixării datei la care urmează să aibă loc reuniunea.*

● CASA ALBĂ a anunțat că la invitația președintelui Johnson, generalul Ne Win, președintele Consiliului revoluționar al Birmaniei, va face o vizită oficială în Statele Unite. Data vizitei va fi anunțată ulterior.

● *ADMINISTRAȚIA națională pentru problemele aeronauticii și cercetarea spațiului cosmic (N.A.S.A.) a anunțat amînarea cu 24 de ore a lansării rachetei „Atlas-Centaur", purtătoare a unei machete a vehiculului spațial „Surveyor", stabilită inițial pentru miercuri la ora 4,00 GMT. Cauzele amînării, precizează N.A.S.A., sînt de ordin meteorologic, lansarea fiind împiedicată de vîntul puternic care s-a abătut în ultimul timp asupra regiunii Florida, unde se află și centrul spațial de la Cape Kennedy. Vehiculul „Surveyor" urmează să fie experimentat în vederea aselenizării line.*

Pe de altă parte, N.A.S.A. a arătat că lansarea Observatorului astronomic orbital — amînată pînă în prezent de cinci ori — va avea loc vineri la 19,36 GMT.

● DIRIJORUL Leopold Stokowski, violonistul Isaac Stern și cîntăreața Marian Anderson au început o campanie de scară națională pentru colectarea sumei de 8 milioane dolari în scopul salvării clădirii Operei Metropolitan din New York, care urmează să fie demolată. Banii trebuie strînși pînă la sfîrșitul lunii mai, cînd celebra clădire urmează să fie distrusă pentru a se permite construirea unor birouri. O campanie similară, desfășurată în anul 1960, a reușit să salveze de la distrugere sala new-yorkeză de concerte Carnegie Hall.

● *AUTORITĂȚILE de la Leopoldville au ordonat tuturor adunărilor provinciale să-și suspende sesiunile lor obișnuite. Acest ordin a fost dat, scrie agenția Associated Press, pe baza decretului prezidențial prin care, începînd de la 1 mai, va avea loc „reunilizarea" provinciilor din Congo.*

Prezențe românești

● În orașul tunisian Monastir s-a deschis cea de-a patra Conferință de cooperare mondială intercomunală, organizată de Federația Mondială a orașelor înfrățite. Iau parte circa 400 de delegați din 60 de țări ale lumii. Tema conferinței se intitulează „Urbanismul în serviciul omului".

Din partea Republicii Socialiste România participă o delegație condusă de ing. Stan Alecu, președintele Comitetului Executiv al Sfatului Popular al orașului Galați.

Cuvîntul de deschidere a fost rostit de președintele Tunisiei, Habib Burghiba.

● *În cadrul schimburilor culturale dintre Republica Socialistă România și Republica Populară Polonă, organistul român Helmut Plattner, profesor la Conservatorul din București, a întreprins un turneu în orașele Katowice, Varșovia și Poznan.*

Acompaniat de orchestra filarmonică din Katowice, Helmut Plattner a susținut două concerte pentru orgă și orchestră de Poulenc.

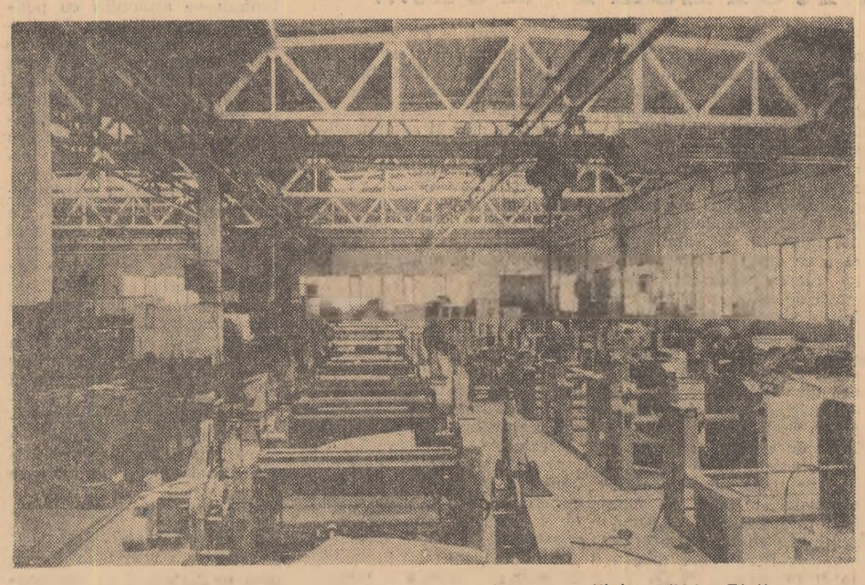

R. S. CEHOSLOVACĂ. În secția de montaj a Uzinei de utilaj textil din Tinijte

Afacerea „Ionna V"

Urmărit de fregata britanică „Plymouth", petrolierul „Ionna V" a reușit să ajungă în apele Canalului Mozambic, cu o încărcătură de 12 000 tone, destinată regimului rasist al Rhodesiei. Vasul a fost închiriat de Compania sud-africană, „A. C. Morrison", iar în timp ce traversa Golful Persic a fost cumpărat de „Varnikos Corporation" (cu sediul în Panama). „Ionna V" navighează sub pavilion grec fiind comandat de un căpitan grec. Încălcarea embargoului a provocat reacții diferite în capitalele vizate. Guvernul de la Londra a încercat „fără a uza de forță" să împiedice descărcarea petrolului în portul Beira, din Mozambic. Contactele stabilite de guvernul englez cu Atena și Ciudad de Panama au fost lipsite de orice urmări practice. În fond, dată fiind evoluția rapidă a evenimentelor, descărcarea importantei cantități de petrol depindea de guvernele portughez și sud-african: unul în calitate de deținător al coloniei Mozambic iar celălalt dat fiind că în R.S.A. își desfășoară activitatea Compania „A.G. Morrison" care a închiriat vasul. Răspunsurile autorităților de la Lisabona și Pretoria au fost categorice: ele au refuzat să accepte ideea unui embargou împotriva rasiștilor sud-rhodesieni, aliații lor.

Atunci a început căutarea altei soluții. Se știe că rezervoarele din Beira sînt legate de cea mai mare rafinărie din Rhodesia prin intermediul conductei care aparține societății „Companhia de pipeline Mocambique-Rhodesia". Conducta a fost închisă la sfîrșitul anului trecut. Potrivit agenției portugheze ANI, un grup de tehnicieni ai companiei au și sosit deja la Beira pentru a pune în funcțiune instalațiile capabile să pulseze țițeiul din acest port spre Rhodesia. Compania portugheză este filiala unei puternice societăți petroliere britanice („Lonrho") care posedă importante interese în Rhodesia și Africa Centrală. Avertizînd conducerea societății „Lonrho" că o eventuală redeschidere a conductei Beira-Umtali (preconizată de filiala sa portugheză) va fi considerată ca o violare a embargoului, guvernul Wilson dorește „să mențină inițiativa și să împiedice preluarea ei de către alte țări care ar putea să solicite Consiliului de Securitate măsuri mai severe decît ar fi dispusă să accepte Marea Britanie" (France Presse).

Din Mozambic se anunță că „Ionna V" este în așteptarea dispoziițiilor societății anglo-portugheze. În același timp, se anunță că alte petroliere se îndreaptă cu încărcătura lor spre aceleași ape în care a ancorat „Ionna V".

IOAN TIMOFTE

Rezultatele alegerilor din Finlanda

La Helsinki au fost date publicității rezultatele alegerilor parlamentare, care s-au desfășurat în Finlanda în zilele de 20 și 21 martie a.c. Potrivit acestor rezultate, Partidului social-democrat din Finlanda îi revin 55 de mandate, Partidului de centru — 49, Uniunii Democrate a Poporului Finlandez (U.D.P.F.) — 41, Uniunii social-democrate a muncitorilor și micilor agricultori care a făcut parte dintr-un bloc electoral comun cu U.D.P.F. — 7, Partidului de coaliție (partid conservator) — 26, Partidului popular suedez — 12, Uniunii liberale — 9, Partidului micilor agricultori — 1 mandat. În cadrul alegerilor menționate și-au dat votul 83,92 la sută dintre alegători.

Argentina: Greva lucrătorilor din transporturi

Aproximativ 240 000 de lucrători argentinieni din transporturi au declarat săptămîna aceasta grevă, paralizînd traficul naval și aerian din întreaga țară. Greva se adaugă aceleia a lucrătorilor de la întreprinderea de stat „Aerolineas Argentinas" care durează de 45 de zile.

Greviștii cer îmbunătățirea contractelor de muncă și reprimirea la lucru a celor 49 de salariați concediați. Paralel se desfășoară greva a 5 000 de lucrători din serviciile poștale și telegrafice, care durează de două luni fără să se întrevadă posibilități de soluționare a conflictului.

Concomitent cu extinderea mișcării greviste, există indicii de agitație sporită în cercurile militare, concretizate, între altele, în desele reuniuni ale ofițerilor superiori în jurul cărora se păstrează o excesivă doză de discreție. Pe marginea întrunirii Consiliului amiralilor, de pildă, un purtător de cuvînt s-a mărginit să informeze presa că ea a fost consacrată „tratării problemelor generale ale momentului". Pe de altă parte, comandantul șef al armatei, generalul Pascual Pistarini, a reunit la Ministerul Apărării un grup de generali de prim rang fără să dea nici un fel de explicații. În sfîrșit, la Clubul militar s-a ținut o altă reuniune convocată în cinstea unor generali reformați, între care și Juan Carlos Ongania, fost pînă nu de mult comandant șef al armatei, funcție din care a fost demis de președintele republicii, Arturo Illia.

Precipitarea întrunirilor succesive ale militarilor, despre a căror ordine de zi reală se află foarte puține lucruri, intensifică zvonurile în sensul că anumite sectoare militare ar fi ales de acum momentul pentru a provoca răsturnarea guvernului Illia.

Bomba de la Palomares a fost recuperată

Bomba nucleară americană, pierdută cu aproape trei luni în urmă în apropiere de coastele sudice ale Spaniei, a fost recuperată joi din adîncurile Mării Mediterane. Aceasta pune capăt vastei operațiuni de cercetare și recuperare, desfășurate timp îndelungat pe mare și uscat de importante forțe militare americane și spaniole. După cum se știe, bomba fusese pierdută cu prilejul ciocnirii la 17 ianuarie a unui bombardier american de tipul B-52 cu o cisternă aeriană deasupra regiunii Palomares din sudul Spaniei. Acest accident a provocat o creștere a radioactivității în regiune și pagube importante populației. Problema despăgubirilor pe care autoritățile americane ar urma să le plătească populației nu a fost încă soluționată.

VIETNAMUL DE SUD. La Dalat, în timpul recentelor demonstrații antiguvernamentale

Guvernul sud-vietnamez în derută

Acum două luni președintele Johnson a încercat să acorde premierului sud-vietnamez Nguyen Cao Ky, la conferința de la Honolulu, posibilitatea de a se afirma, relatează agenția U.P.I. Astăzi, Ky se află însă în situația de a lupta pentru existența sa politică și prin urmare se pune problema dacă acum întrevederea de la Honolulu îl va ajuta sau nu.

Unii observatori, comentînd politica administrației Johnson față de Vietnam, afirmă că tocmai conferința de la Honolulu constituie în parte cauza situației în care se află în prezent generalul Ky. Necazurile lui Ky au început, după părerea comentatorului agenției U.P.I., Donald May, atunci cînd s-a încercat să fie înlocuit unul din rivalii săi posibili, generalul Nguyen Chanh Thi, comandantul unui corp de armată ce acționează în partea de nord a țării. Înlăturarea acestuia a și avut loc în luna martie, cînd în ședința „Directoratului", care deține în prezent puterea la Saigon, s-a votat pentru înlăturarea lui Thi. Această măsură a fost pusă la cale în legătură cu ambasadorul Statelor Unite la Saigon, Cabot Lodge, care a acceptat-o pentru a obține, așa cum se credea atunci, o întărire a poziției generalului Ky, pentru ca astfel el să poată pune în aplicare planurile conferinței de la Honolulu. Premierul saigonez a recurs la înlăturarea lui Thi avînd și consimțămîntul unuia dintre principalii liderii budiști, Thich Tri Quang, care l-a asigurat că budiștii nu vor obiecta împotriva acestei acțiuni. Mai tîrziu însă, budiștii s-au dovedit a fi în fruntea demonstrațiilor de protest împotriva înlăturării lui Thi și pentru demiterea guvernului condus de Ky. Numeroși partizani ai actualului premier au trecut în tabăra manifestanților cerînd răsturnarea guvernului și stabilirea unei ordini constituționale.

Consultări și... manifestații

În capitala sud-vietnameză continuă consultările dintre generalul Ky și diverse personalități budiste sau catolice, în vederea soluționării actualei crize politice din centrul Vietnamului de sud.

În urma unei reuniuni a conducătorilor diverselor tendințe budiste, trei lideri budiști, Thich Tan Chau, Thich Ho Giao și Thich Thien Minh au cerut guvernului organizarea unor alegeri generale în cel mult trei luni, anularea tuturor sancțiunilor adoptate împotriva populației în cursul actualei crize, precum și retragerea trupelor militare de la Da Nang.

Cu toate acestea, noi manifestații au avut loc în cursul zilei de joi în capitala sud-vietnameză. Mii de persoane s-au adunat în centrul orașului, blocînd străzile și purtînd pancarte cu inscripții antiguvernamentale. În cursul manifestațiilor un american a fost rănit. Poliția a intervenit făcînd uz de grenade lacrimogene și arme.

„Actualele evenimente care se desfășoară la Saigon, menționează corespondentul special al agenției France Presse, demonstrează că dacă generalul Ky vrea să se mențină în fruntea guvernului va fi nevoie să facă foarte mari concesii. Lucru puțin probabil, precizează însă agenția citată, deoarece în timp ce el se afla în căutarea unor interlocutori „înțelegători" cu care să încheie un acord avantajos, ambasada S.U.A., pare că se afla și ea în căutarea unui... înlocuitor".

TURCIA. Intrarea Universității din Istanbul

Primul ministru danez va vizita Franța

● PRIMUL MINISTRU danez, Otto Krag, va face o vizită la Paris în zilele de 17 și 18 aprilie pentru a avea o serie de întrevederi cu președintele Franței, de Gaulle, și cu primul ministru francez, Pompidou. Potrivit unui purtător de cuvînt al Ministerului Afacerilor Externe al Danemarcei, obiectul întrevederilor îl constituie o serie de probleme referitoare la relațiile celor două țări cu Piața comună și la situația internațională, inclusiv evoluția crizei din sînul N.A.T.O.

„Călcîiul lui Achile"

La șase săptămîni după ce a preluat „moștenirea" fostului premier Robert Menzies, noul prim ministru al Australiei, Harold Holt, a ținut în parlament o cuvîntare menită să precizeze orientarea guvernului atît pe plan intern cît și pe plan extern.

Dificultățile financiare ale Australiei sînt rezultate parțial din succesiunea unor ani secetoși care au dezechilibrat producția agricolă, dar mai ales din cheltuielile pentru războiul de agresiune din Vietnam (772 milioane dolari australieni în actualul buget). Deficitul bugetar pe anul precedent s-a cifrat la 300 milioane lire sterline. Nivelul de trai al populației a scăzut, prețurile au atins în 1965 cel mai ridicat indice din ultimii cinci ani — situație care a provocat mișcări greviste de mare amploare în rîndurile constructorilor, metalurgiștilor, muncitorilor din transporturi și, de curînd, ale cadrelor didactice. Cu toate acestea, după cum reiese dintr-o declarație recentă a ministrului apărării, Farhall Allan, pe viitorul exercițiu financiar se prevede o nouă majorare a cheltuielilor militare, determinată de „sporirea ajutorului militar acordat Vietnamului de sud".

Din cuvîntarea lui Holt în fața parlamentului reiese că efectivul trupelor australiene trimise în ajutorul Saigonului se va dubla, iar dotarea tehnică va fi mult sporită. O treime din acest efectiv e însă alcătuită din soldați aleși prin tragere la sorți din rîndul celor care își îndeplinesc serviciul militar obligatoriu. În felul acesta, după ce Australia a participat la cele două războaie mondiale exclusiv cu unități alcătuite din voluntari, pentru prima oară în istoria țării militarii în stagiu sînt trimiși să lupte în afara teritoriului australian.

Participarea Australiei la agresiunea americană din Vietnam se dovedește din ce în ce mai mult un „călcîi al lui Achile" pentru noul guvern. După marile demonstrații împotriva participării Australiei la războiul din Vietnam, care au avut loc în august și octombrie anul trecut, opoziția față de asistența militară acordată Saigonului nu a încetat să se amplifice. Potrivit declarației făcute de vicepreședintele partidului laburist, Gogh Whitlam, „niciodată pînă acum în istoria Australiei o problemă politică nu a fost atît de viu discutată". Într-unul din articolele sale, ziarul AGE din Melbourne își exprimă nedumerirea pentru faptul că soldații australieni trebuie să-și riște viața spre a menține un regim militar, față de care poporul din Vietnam își exprimă categoric dezacordul. Ziarul THE AUSTRALIAN publică una din nenumăratele scrisori sosite pe adresa redacției, în care se spune: „Noi ducem un război într-o țară străină, împotriva unui popor străin, pe care nu-l cunoaștem și care nu ne-a făcut niciodată nici cel mai mic rău". De curînd, la Sidney a avut loc o mare demonstrație de protest împotriva participării la agresiunea din Vietnam. Tinerii chemați sub arme au dat foc ordinelor de încorporare.

Cabinetul Holt se află într-o situație dintre cele mai dificile. Pe de o parte desprinderea treptată din sfera de influență britanică și apropierea de Statele Unite, de care Australia este legată prin pactul A.N.Z.U.S., determină guvernul să secondeze S.U.A. în agresiunea din Vietnam. Pe de altă parte, protestele opiniei publice împotriva politicii guvernamentale în problema Vietnamului slăbesc prestigiul coaliției liberal-agrariene și întăresc rîndurile opoziției laburiste, (fapt dovedit recent de eșecul în alegerile parțiale din statul Queensland a candidatului din partea coaliției). Din aceste dificultăți coaliția guvernamentală nu are perspective să iasă cu succes.

VIORICA TĂNĂSESCU

REDACȚIA ȘI ADMINISTRAȚIA: București, Piața „Scînteii", Tel. 17.60.10. Tiparul: Combinatul Poligrafic „Casa Scînteii".