● În acest număr ● În paginile ● În acest nu măr 5-6 în pagi nile ● În acest număr ● În paginile ● În acest

ACTUALITATEA DE PESTE HOTARE

SPORT

Proletari din toate țările, uniți-vă!

Scînteia tineretului

ORGAN CENTRAL AL UNIUNII TINERETULUI COMUNIST

ANUL XXII
SERIA II,
NR. 5415

6 PAGINI
25 BANI

DUMINICĂ
16 OCTOMBRIE
1966

În Editura politică a apărut:

NICOLAE CEAUȘESCU

Cuvîntare la plenara C.C. al P.C.R. din 12-14 octombrie 1966

Broșura a fost tipărită într-un tiraj de masă

Șantierul Uzinei Policolor din Capitală. Se efectuează lucrări de construcții la montarea stîlpilor și chesoanelor prefabricate
Foto: AGERPRES

COMUNICAT

În zilele de 12—14 octombrie a.c. a avut loc ședința plenară a Comitetului Central al Partidului Comunist Român.

Plenara a dezbătut propunerile în legătură cu majorarea pensiilor și îmbunătățirea legislației cu privire la pensii. În cadrul discuțiilor au luat cuvîntul tovarășii: Ion Mărcuș, Tudor Ionescu, Ion Cotoț, Gheorghe Vasilichi, Gheorghe Mihoc, Ion Ioniță, Augustin Alexa, Constantin Doncea, Simion Țaigăr, Anton Breitenhoffer, Constantin Nistor, Vasile Vaida, Ion Cosma, Ștefan Voicu, Suzana Gîdea și Manea Mănescu.

Plenara a adoptat în unanimitate Hotărîrea cu privire la majorarea pensiilor, îmbunătățirea legislației pensiilor și instituirea pensiei suplimentare din contribuția salariaților. Plenara a hotărît ca proiectul de lege privind acordarea pensiilor de asigurări sociale de stat și a pensiei suplimentare din contribuția salariaților să fie publicat în presă și supus dezbaterii oamenilor muncii înainte de a fi prezentat Marii Adunări Naționale a Republicii Socialiste România.

Plenara și-a exprimat convingerea că măsurile de majorare a pensiilor, precum și noua reglementare a pensionării în Republica Socialistă România — element însemnat al sistemului general de cointeresare materială a celor ce muncesc — vor duce la ridicarea nivelului de trai al pensionarilor și al familiilor acestora, vor constitui un important factor stimulativ în producția bunurilor materiale și spirituale, asigurînd salariaților perspectiva obținerii la pensionare a unor venituri corespunzătoare, pe măsura contribuției aduse la dezvoltarea și propășirea patriei noastre.

La al doilea punct din ordinea de zi, plenara a ascultat o informare asupra activității externe a Partidului Comunist Român și a guvernului Republicii Socialiste România și a aprobat în unanimitate această activitate, politica externă a partidului și statului, care corespunde pe deplin intereselor poporului român, cauzei socialismului și păcii. La baza politicii externe a partidului și statului nostru se află activitatea multilaterală îndreptată spre dezvoltarea prieteniei frățești și a colaborării cu țările socialiste, spre întărirea unității și coeziunii sistemului socialist mondial, a mișcării comuniste și muncitorești internaționale. Plenara a dat o înaltă apreciere activității depuse de partid și guvern, schimburilor de vizite și contactelor pe linie de partid și de stat în scopul dezvoltării relațiilor de colaborare economică, politică, cultural-științifică cu toate țările, indiferent de orînduirea socială, pe baza respectării independenței și suveranității naționale, egalității în drepturi și avantajului reciproc, precum și eforturilor îndreptate spre asigurarea securității în Europa și în lume, în spriinul luptei împotriva politicii agresive a imperialismului, pentru salvgardarea păcii.

Plenara a reafirmat solidaritatea deplină a poporului român cu lupta dreaptă a poporului vietnamez pentru libertate, independență și reunificarea patriei sale, hotărîrea de a-i acorda în continuare întregul său sprijin material și moral-politic pînă la victoria deplină împotriva agresorilor. Ea a subliniat, de asemenea, hotărîrea partidului și statului nostru de a-și intensifica activitatea, alături de celelalte forțe iubitoare de pace din lume, pentru a determina încetarea definitivă și necondiționată a bombardamentelor americane împotriva R.D. Vietnam — stat liber, independent și suveran — pentru curmarea războiului agresiv dus de S.U.A. în Vietnam; poporul vietnamez să fie lăsat să hotărască singur, fără amestec străin, asupra destinelor patriei sale.

Plenara a hotărît alegerea tovarășului Vasile Vîlcu ca membru al Comitetului Executiv al C.C. al P.C.R. și trecerea tovarășului Ludovic Fazekaș din rîndurile supleanților în rîndurile membrilor Comitetului Central.

În încheierea lucrărilor plenarei a luat cuvîntul tovarășul Nicolae Ceaușescu, secretar general al C.C. al P.C.R.

HOTĂRÎREA

Plenarei Comitetului Central al Partidului Comunist Român cu privire la majorarea pensiilor, îmbunătățirea legislației pensiilor și instituirea pensiei suplimentare din contribuția salariaților

Înfăptuirea cu succes, an de an, a obiectivelor cuprinse în planurile de stat, prin munca plină de abnegație a întregului popor, a dus la creșterea puterii economice a patriei, la întărirea și înflorirea multilaterală a orînduirii noastre socialiste.

Creșterea sistematică a productivității muncii sociale și sporirea venitului național au asigurat resursele materiale și financiare necesare atît reproducției lărgite cît și ridicării continue a bunăstării oamenilor muncii — scopul fundamental al politicii Partidului Comunist Român. În perioada 1959—1965, veniturile din salarii au crescut de peste 2 ori, în principal pe seama creșterii salariului nominal, care, în anul 1965, a fost cu 42% mai mare față de anul 1959.

A fost lărgită continuu sfera asigurărilor sociale care cuprinde totalitatea salariaților; în prezent, aproape un milion de persoane beneficiază de pensii sau ajutoare sociale din bugetul statului.

În același timp, statul alocă sume mereu mai mari pentru satisfacerea necesităților populației în domeniul învățămîntului, culturii, artei, sănătății și prevederilor sociale, culturii fizice și sportului. În anul 1965, cheltuielile social-culturale, finanțate de la bugetul de stat, au fost de peste 6,3 ori mai mari față de 1950.

Planul cincinal — o nouă etapă de progres și prosperitate în viața poporului român, în înflorirea României socialiste — reflectînd indisolubila legătură dintre progresul economic și îmbunătățirea condițiilor de viață a întregului popor, prevede ca venitul național în 1970 să fie cu peste 47% mai mare decît în 1965.

Creșterea neîntreruptă și în ritm susținut a economiei naționale asigură, o dată cu mijloacele necesare dezvoltării în continuare a tuturor ramurilor economice, sporirea cheltuielilor destinate acțiunilor social-culturale, creșterea sistematică a veniturilor întregii populații, inclusiv a veniturilor pensionarilor.

Plenara C.C. al P.C.R. a examinat, în lumina hotărîrilor Congresului al IX-lea al partidului, măsurile privind sporirea veniturilor pensionarilor, prin majorarea pensiilor, îmbunătățirea actualei legislații a pensiilor și introducerea pensiei suplimentare pe bază de contribuție personală.

În vederea asigurării unor condiții de viață corespunzătoare pensionarilor, a unei bătrînețe liniștite și demne, răsplată binemeritată pentru activitatea îndelungată depusă în muncă de salariați, Plenara Comitetului Central al Partidului Comunist Român hotărăște:

I. Cu privire la majorarea pensiilor de toate categoriile

Începînd cu data de 1 ianuarie 1967 se vor majora pensiile pensionarilor existenți la sfîrșitul anului 1966.

1. Pensiile de asigurări sociale de stat vor fi majorate după cum urmează:

a) Pensia minimă pentru limită de vîrstă pentru cei cu

(Continuare în pag. a IV-a)

CUVÎNTAREA TOVARĂȘULUI NICOLAE CEAUȘESCU

ÎN ÎNCHEIEREA PLENAREI C.C. AL P.C.R.

Progresul economic neîntrerupt al țării — izvorul bunăstării întregului popor

Aș dori ca, în încheiere, să mă refer la cîteva probleme în legătură cu ordinea de zi a plenarei Comitetului Central și a dezbaterilor care au avut loc.

Congresul al IX-lea al Partidului Comunist Român a stabilit un vast program de măsuri în vederea continuării pe o treaptă superioară a procesului de desăvîrșire a construcției socialiste, a dezvoltării multilaterale a întregii noastre societăți. În centrul acestui program stă continuarea neabătută a politicii de industrializare socialistă, chezășia creșterii în ritm susținut a forțelor de producție ale țării, a dezvoltării și perfecționării bazei tehnice materiale a noii orînduiri, a întăririi independenței și suveranității naționale.

Întregul nostru popor și-a însușit cu entuziasm hotărîrile Congresului și a trecut cu abnegație la îndeplinirea lor. Rezultatele obținute în primele trei trimestre ale acestui an — primul an al planului cincinal — constituie o vie ilustrare a avîntului și hotărîrii cu care oamenii muncii asigură, prin activitatea lor de zi cu zi, înfăptuirea programului elaborat de partid. Sarcinile de plan privind creșterea producției globale industriale au fost îndeplinite în proporție de 102 la sută, realizîndu-se un ritm de creștere de 11 la sută, față de aceeași perioadă a anului trecut. Ca urmare a activității susținute desfășurată de oamenii muncii, a măsurilor luate pentru îmbunătățirea organizării producției, a promovării tehnicii și tehnologiei moderne, a continuat să crească productivitatea muncii, obținîndu-se pe această cale peste 70 la sută din sporul producției industriale. A crescut eficiența întregii activități economice, au fost realizate importante economii la prețul de cost și beneficii peste plan. În general întreaga producție este superioară celei prevăzute în plan.

Rezultate bune au fost obținute și în agricultură. Producția din acest an la principalele produse agricole depășește prevederile de plan.

Concomitent cu creșterea producției industriale și agricole s-au înregistrat progrese însemnate în ridicarea nivelului de trai material și cultural al populației ale cărei venituri bănești au sporit în această perioadă cu aproape 13 la sută față de anul trecut.

Aceste rezultate sînt rodul muncii însuflețite a muncitorilor, tehnicienilor, inginerilor, a țărănimii, a oamenilor de știință și cultură care, sub îndrumarea organelor și organizațiilor de partid, desfășoară o intensă activitate creatoare în toate domeniile vieții economice și sociale, își consacră întreaga lor putere de muncă și creație înfăptuirii politicii Partidului Comunist Român.

Realizările pe primele nouă luni în dezvoltarea economiei ne îndreptățesc să apreciem că am pășit cu succes la înfăptuirea planului, că prevederile științific fundamentate ale cincinalului, proporțiile sale, sînt juste și pe deplin corespunzătoare posibilităților reale de care dispunem — ceea ce ne dă garanția că vor fi îndeplinite în totalitatea lor.

În prezent, principala noastră sarcină este de a îndrepta toate forțele pentru îndeplinirea planului pe 1966 în toate compartimentele și a crea condițiile necesare trecerii la realizarea planului pe anul viitor.

Aș vrea să subliniez, cu acest prilej, importanța deosebită pe care trebuie să o acordăm investițiilor — domeniu unde există unele rămîneri în urmă în execuția lucrărilor de construcții-montaj și în punerea în funcțiune a noilor capacități. Se impune concentrarea tuturor eforturilor pentru realizarea planului de investiții — problemă centrală a dezvoltării economiei naționale, atît în anul 1966, cît și pe întreaga perioadă a cincinalului.

Întreaga politică a partidului nostru, de făurire și dezvoltare a noii orînduiri, de creștere continuă a potențialului economic al patriei, de sporire a avuției materiale și spirituale a societății noastre, este subordonată scopului fundamental al ridicării sistematice a bunăstării poporului.

Procesul de edificare socialistă, realizările pe care oamenii muncii le obțin în toate domeniile de activitate — în industrie, agricultură, în dezvoltarea științei și culturii, pe tărîm social — constituie temelia sănătoasă și sigură a progresului continuu al întregii țări, a sporirii permanente a posibilităților statului socialist de a asigura populației un nivel de trai și un grad de civilizație tot mai înalt. După cum se știe, numai în perioada 1959—1965, veniturile din salarii ale populației au crescut de peste 2 ori, în principal pe seama sporirii salariului nominal care, anul trecut, a fost cu 42 la sută mai mare decît în 1959. Paralel cu acțiunile periodice de majorare generală a salariilor, a fost lărgită continuu sfera asigurărilor sociale, cheltuindu-se în acest scop fonduri însemnate din bugetul statului. În prezent, aproape un milion de persoane beneficiază de pensii sau de ajutoare sociale. În același timp, statul socialist alocă anual sume tot mai mari pentru îmbunătățirea continuă a condițiilor de locuit, pentru satisfacerea necesităților populației în domeniul învățămîntului și culturii, al sănătății și prevederilor sociale, al odihnei, precum și pentru alte acțiuni de ordin social-cultural. In acest an, cheltuielile social-culturale se ridică la 23,6 miliarde lei, ceea ce reprezintă aproape un sfert din totalul bugetului de stat.

Reflectînd legătura strînsă dintre progresul economic al țării și ridicarea nivelului de trai al poporului, planul cincinal prevede noi și importante măsuri în domeniul îmbunătățirii condițiilor de muncă și de viață ale oamenilor muncii. Potrivit prevederilor cincinalului, pe baza creșterii venitului național cu 47 la sută față de 1965, salariul real va spori în 1970 cu 25 la sută, iar veniturile țărănimii cu 20—25 la sută.

După cum știți, tovarăși, Congresul al IX-lea al partidului, pornind de la însemnătatea pe care o are cointeresarea materială a oamenilor muncii în obținerea de rezultate cît mai bune în întreaga activitate socială, a trasat sarcina îmbunătățirii în continuare a sistemului de salarizare și premiere și a celorlalte forme de stimulare materială a celor ce muncesc. În acest scop, vor trebui studiate măsurile necesare pentru îmbunătățirea întregului sistem de cointeresare materială, în așa fel încît acesta să mărească interesul, grija și răspunderea fiecărui om al muncii pentru creșterea producției, ridicarea nivelului ei tehnic, sporirea productivității muncii, reducerea prețului de cost, îmbunătățirea calității produselor și creșterea eficacității în toate domeniile de activitate.

În perioada următorilor ani, planul cincinal prevede dezvoltarea în continuare a construcției de locuințe, îmbunătățirea condițiilor de asistență medicală, de ocrotire a mamei și copilului, precum și alte măsuri care se vor reflecta pozitiv în viața fiecărui cetățean al patriei, a fiecărei familii, a întregului nostru popor.

În ansamblul măsurilor stabilite de Congresul partidului pentru ridicarea nivelului de trai al oamenilor muncii și cuprinse în planul cincinal, unul din obiectivele de mare însemnătate este majorarea pensiilor. Este, pentru noi toți, un prilej de satisfacție că am putut înscrie pe ordinea de zi a plenarei Comitetului Central dezbaterea unor asemenea măsuri care privesc îmbunătățirea condițiilor de viață a unui mare număr de cetățeni și familii din patria noastră. Majorarea pensiilor oglindește grija partidului nostru față de cei care, după o activitate îndelungată și rodnică în producție, au tot dreptul să se bucure de condiții bune de viață la bătrînețe, răsplată pe deplin meritată a muncii lor, a contribuției aduse de-a lungul anilor la prosperitatea și înflorirea României.

Noua lege a pensiilor asigură o bătrînețe fără griji, constituie un mijloc important de cointeresare a oamenilor muncii

Adoptarea acestor măsuri a devenit posibilă datorită sporirii potențialului economic al țării, care creează noi resurse materiale și financiare pentru ridicarea nivelului de civilizație și cultură al întregului nostru popor, pentru progresul general al societății socialiste.

O caracteristică principală a măsurilor dezbătute de plenară cu privire la majorarea pensiilor o constituie **ridicarea, în primul rînd, a nivelului pensiilor minime și creșterea mai accentuată a pensiilor mici.** Aceasta va însemna că, în mod practic, mai mult de jumătate din numărul total al pensionarilor vor beneficia de pensii majorate cu 20 pînă la peste 40 la sută. În viitor, pensia minimă pentru limita de vîrstă, pentru cei cu vechime completă, va fi de 500 lei, cu 43 la sută mai mare decît în prezent. Toate celelalte pensii al căror nivel depășește 600 lei vor beneficia de o majorare generală de 15 la sută. În felul acesta, pensia medie de asigurări sociale de stat va crește de la 467 lei lunar, cît este în prezent, la circa 600 lei, iar pensia medie de bătrînețe pentru cei care au vechime completă va ajunge la circa 800 lei, față de nivelul mediu actual de 677 lei lunar.

O dată cu aceasta se prevede desființarea plafonului maxim de 1 200 lei aplicat pensiilor prin legislația actuală.

De asemenea, se vor majora pensiile pentru cei care au devenit invalizi ca urmare a unui accident sau a unei boli — fapt ce reflectă grija partidului și statului pentru angajații care își pierd definitiv sau temporar capacitatea de muncă.

O dată cu majorarea pensiilor vor fi sporite indemnizațiile de îngrijire a pensionarilor cu invaliditate de gradul I, precum și ajutoarele sociale acordate persoanelor în vîrstă, care n-au îndeplinit condițiile de vechime în muncă pentru a primi pensie. Propunerile făcute în plenară, în legătură cu problema ajutorului social, vor trebui să fie studiate pînă la definitivarea Legii pensiilor.

După aceleași criterii stabilite pentru pensiile din bugetul asigurărilor sociale de stat se vor majora și pensiile

(Continuare în pag. a III-a)

DEZBATERILE PLENAREI C.C. AL P.C.R.

Publicăm în rezumat cuvîntul participanţilor la plenara C.C. al P.C.R. în legătură cu majorarea pensiilor şi îmbunătăţirea legislaţiei pensiei, precum şi în legătură cu informarea asupra activităţii externe a Partidului Comunist Român şi a guvernului Republicii Socialiste România.

Măsurile preconizate de conducerea partidului pentru majorarea pensiilor, în lumina Directivelor Congresului al IX-lea al P.C.R. — a spus tovarăşul **ION MĂRCUŞ** — sînt rezultatul dezvoltării în ritm susţinut a economiei noastre socialiste, al creşterii continue a venitului naţional.

Atît majorarea pensiilor, cît şi îmbunătăţirea sistemului de pensionare, instituirea pensiilor suplimentare prin contribuţia salariaţilor, constituie elemente de mare însemnătate în ansamblul sistemului de cointeresare materială, vor stimula în şi mai mare măsură activitatea creatoare a oamenilor muncii antrenaţi în măreaţa operă de desăvîrşire a construcţiei socialiste în ţara noastră.

Majorările substanţiale ale pensiilor, ajungînd la creşteri de pînă la 40 şi chiar 42 la sută, vor fi primite cu multă bucurie şi mulţumire în toate familiile pensionarilor şi de urmaşii acestora. În regiunea Braşov, de exemplu, cunoscută prin caracterul ei industrial, unde mai bine de o treime din populaţie sînt salariaţi, numărul pensionarilor azi în drepturi se ridică la aproape 60 000, reprezentînd circa 6 la sută din totalul pensionarilor pe ţară.

Apreciind ca pe deplin întemeiate limitele de vîrstă pentru pensionare propuse, vorbitorul a spus: Necesitatea menţinerii în muncă un timp mai îndelungat corespunde întrutotul realităţilor din actuala etapă a ţării noastre, condiţiilor de viaţă şi de muncă superioare de care se bucură salariaţii. De asemenea, pentru fabricile şi uzinele mari din regiunea noastră, pentru institutele de proiectări va fi de o mare importanţă posibilitatea de a valorifica în continuare experienţa îndelungată a maiştrilor, inginerilor, muncitorilor de înaltă calificare. Vorbitorul şi-a exprimat în încheiere convingerea că măsurile preconizate în cadrul plenarei pentru majorarea pensiilor, pentru îmbunătăţirea legislaţiei pensiilor, vor constitui un puternic stimulent în mobilizarea tuturor oamenilor muncii pentru realizarea an de an a sarcinilor prevăzute în planurile de stat, pentru desăvîrşirea construcţiei socialiste în ţara noastră.

Din studiul proiectului de lege a pensiilor şi a documentelor care îl însoţesc, — a spus tovarăşul **TUDOR IONESCU** — se desprinde ca o concluzie luminoasă şi convingătoare, grija partidului nostru pentru om, pentru meritata recompensă a muncii, pentru asigurarea unui nivel de trai demn celor ce muncesc, pe toată durata vieţii lor.

Majorarea ajutorului social, ridicarea cuantumului pensiilor în general, tendinţa manifestă de îmbunătăţire a raportului între pensii şi salariul tarifar, stabilirea pensiei de invaliditate pe baza unui sistem judicios corelat cu principiul de pensionare pentru limita de vîrstă, toate aceste dispoziţii ale proiectului de lege, înlănţuite între ele cu adînc spirit de răspundere, constituie o emoţionantă dovadă a umanismului profund care stă la baza politicii partidului nostru.

Subliniind că majorarea pensiilor în medie cu 26 la sută se realizează în corelare logică cu stadiul de dezvoltare al economiei noastre naţionale, cu perspectivele certe de progres deschise prin munca poporului nostru, înţelept călăuzită de partid, vorbitorul s-a oprit asupra unor prevederi ale proiectului de lege şi a relevat importanţa măsurilor preconizate cu privire la regimul de pensionare a lucrătorilor din învăţămînt şi din cercetarea ştiinţifică, corespunzător rolului lor în societatea noastră şi valorosului lor aport la dezvoltarea ştiinţei, culturii, tehnicii şi economiei naţionale.

Prin aplicarea dispoziţiilor proiectului de lege, perioada de pensionare va fi aşteptată de toţi oamenii muncii cu seninătate şi încredere, ea reprezentînd o binemeritată recompensă a eforturilor depuse în decursul anilor de muncă.

Dispoziţiile referitoare la pensia pentru urmaşi, ajutorul acordat prin lege copiilor orfani pînă la terminarea studiilor, respectiv pînă la vîrsta de 25 de ani, vor crea condiţii materiale superioare şi vor încuraja generaţiile ce ne urmează în eforturile lor de a se instrui şi pregăti spre a fi cît mai utile ţării, vor întări însăşi temelia societăţii noastre, care se dezvoltă în această minunată ambianţă de profundă şi umană înţelegere a vieţii.

Exprimîndu-şi acordul deplin cu măsurile preconizate, vorbitorul a subliniat că înalta principialitate pe care se întemeiază acestea va întări şi mai mult legăturile dintre partid şi întregul nostru popor.

Reglementările cu privire la sistemul pensiilor ce sînt supuse dezbaterilor plenarei Comitetului Central — a spus tovarăşul **ION COTOŢ** — reflectă scopul suprem al politicii partidului nostru — grija pentru om şi nevoile sale. Viaţa ne confirmă şi de astă dată că succesele obţinute de harnicul şi talentatul nostru popor în industrializarea socialistă a ţării, în dezvoltarea multilaterală a producţiei materiale permite aplicarea sistematică a unor măsuri menite să ridice continuu nivelul de trai al oamenilor muncii şi al familiilor lor. Putem afirma cu îndreptăţită satisfacţie că şi aceste proiecte pe care le dezbatem fac parte din ansamblul măsurilor pe care partidul nostru îl întregeşte în mod consecvent, în vederea îndeplinirii aspiraţiilor pentru care clasa muncitoare a luptat încă de la începuturile organizării ei. Oamenii muncii ştiu şi vor şti să preţuiască aceasta, prin muncă entuziastă, prin noi fapte închinate înfloririi continue a României socialiste.

Subliniind importanţa avantajelor ce decurg pentru oamenii muncii prin majorarea tuturor categoriilor de pensii, vorbitorul a evocat totodată unele [illegible] din trecut: generaţia [illegible] vîrstnică, numeroşi oameni ai muncii îşi amintesc cu amărăciune de situa[illegible] pe care au avut-o [illegible] pensionarii, părinţii lor, în timpul regimului burghezo-moşieresc. Astfel, în 1938 din 940 000 de cotizanţi la Casa Asigurărilor Sociale, numai 9 856, adică doar 1 la sută, beneficiau de pensie. Muncitorii care reuşeau să capete dreptul la pensie, nu puteau primi decît o cotă de cel mult 12,5 la sută din salariu. În acelaşi timp, funcţionarii superiori din aparatul represiv al statului şi reprezentanţii patronilor din întreprinderi, primeau pensii de pînă la sută la sută din salariu. Grăieşte de la sine faptul că pensia maximă a unui muncitor miner reprezenta cel mult 3 la sută din pensia unui ofiţer de jandarmi.

Ocupîndu-se apoi de conţinutul noii legi a pensiilor, vorbitorul s-a referit la prevederea de a se renunţa la plafonarea pensiei, ca măsură de mare importanţă care va conduce la mai buna corelare a pensiei cu nivelul salariului tarifar şi va acţiona ca o pîrghie de cointeresare materială pentru continua perfecţionare şi specializare a cadrelor, pentru creşterea interesului lor în dobîndirea unei înalte calificări profesionale.

Consider că prevederea de a se acorda la pensie un spor de diferenţă de 4 la sută pînă la 10 la sută din pensia stabilită, în funcţie de numărul anilor de activitate în aceeaşi unitate, va contribui la o şi mai mare stabilitate a cadrelor, la lichidarea transferurilor nejustificate de la o întreprindere la alta.

După cum este cunoscut, în domeniul apărării vieţii şi sănătăţii celor ce muncesc, s-au alocat fonduri însemnate pentru protecţia muncii şi îmbunătăţirea condiţiilor de ordin sanitar profilactic la locurile de muncă. Aceasta a dus la scăderea numărului de cazuri de invaliditate prin accidente de muncă. Prevederile din proiectul noii legi a pensiilor de a se renunţa la plafonarea nivelului pensiei de invaliditate şi îmbunătăţirea radicală a sistemului de calcul al pensiei în raport cu salariul avut, precum şi gruparea mai judicioasă a cauzelor de invaliditate, vor fi de mare sprijin pentru această categorie de pensionari, care va primi şi ea pensii corelate cu salariul avut, înlăturîndu-se astfel unul din neajunsurile vechii legislaţii.

Instituirea pensiei suplimentare din fondurile realizate prin contribuţia personală a angajaţilor, bazată pe principiul mutualităţii, al ajutorului reciproc — principiu caracteristic clasei noastre muncitoare încă de la începuturile organizării sale — va fi primită cu deplină satisfacţie, cu atît mai mult cu cît vine în întîmpinarea cerinţelor exprimate de numeroşi oameni ai muncii.

Vorbitorul a exprimat mulţumirile sindicatelor, care au participat la elaborarea noilor prevederi, pentru sprijinul şi îndrumarea permanentă primite din partea conducerii partidului, şi personal a tovarăşului Nicolae Ceauşescu.

Ne declarăm acordul deplin şi exprimăm adeziunea sindicatelor la măsurile ce vor fi stabilite de plenară. Sindicatele, cărora le revine sarcina să gospodărească fondurile de asigurări sociale, vor participa efectiv la aplicarea corectă a noii legislaţii de pensii.

Arătînd că proiectul de lege prezentat plenarei aduce îmbunătăţiri substanţiale sistemului de pensionare şi dovedeşte că partidul se îngrijeşte nu numai de ridicarea nivelului de viaţă al oamenilor care muncesc dar şi al acelora care şi-au dat contribuţia de muncă în societatea noastră, tovarăşul **GHEORGHE VASILICHI** — s-a oprit asupra unora din caracteristicile proiectului — unificarea sistemului de pensionare, aşezarea mai justă a pensiilor în raport cu caracterul muncii prestate, cu vechimea în întreprindere, eliminarea plafonului de 1 200 lei etc. Noua lege va întări sentimentul de încredere în viitor al oamenilor muncii, va spori stimulentul în muncă al celor care lucrează, deschizînd perspectiva unei bătrîneţi asigurate.

Vorbitorul s-a oprit apoi asupra unor aspecte legate de problemele aplicării sistemului de pensii în cadrul cooperaţiei meşteşugăreşti, printre care acelea ale cooperatorilor ce lucrează la domiciliu sau în unele unităţi de deservire. Vorbitorul s-a referit, de asemenea, la importanţa folosirii de către cooperaţie a meşteşugarilor ce au depăşit vîrsta limită de pensionare, dar care sînt încă buni de muncă, au o înaltă calificare, sînt „oameni cu mînă de aur", capabili să facă o muncă de creaţie şi să pregătească noi cadre, tinere. Exprimîndu-şi acordul cu proiectul de lege, vorbitorul a făcut propuneri de îmbunătăţire a unor paragrafe, subliniind, de asemenea, necesitatea ca, încadrîndu-se în normele generale ale pensionării pe linie de stat, pensionarea lucrătorilor din cooperaţie să ţină seama de condiţiile specifice ale acestui domeniu de activitate.

Creşterea substanţială a fondului pensiilor şi îmbunătăţirea condiţiilor de pensionare — a spus tovarăşul acad. **GHEORGHE MIHOC** — reprezintă una din cele mai importante măsuri prin care partidul vine în ajutorul oamenilor muncii. Nu va exista în toată ţara un singur salariat pe care această lege să nu-l intereseze, deoarece asigurarea bătrîneţii, cînd puterea de muncă scade, preocupă firesc pe orice om al muncii.

Valoarea socială a proiectului de lege este cu atît mai mare, cu cît el vede lumina zilei într-o etapă de intensă angajare a ţării noastre în opera de construcţie. Proiectul de lege prevede dreptul la pensie începînd de la vîrsta de 62 de ani pentru bărbaţi şi 57 de ani pentru femei. Este o măsură ce corespunde unui interes general, şi privită în perspectiva viitorului, vine în ajutorul oamenilor activi.

Datorită creşterii continue a duratei medii de viaţă un salariat care ar fi ieşit la pensie la 60 de ani, mai trăieşte 14—16 ani. Instalarea la pensie, pe o durată atît de mare, a unei fracţiuni atît de importante din populaţia ţării, reprezintă nu numai o sarcină financiară importantă asupra populaţiei active, dar şi, din punct de vedere psihologic o situaţie neplăcută pentru mulţi pensionari ştiut fiind că ei, mai cu seamă în primii ani, deşi sînt încă în putere de muncă, au sentimentul că au devenit inutili societăţii. De aceea, prelungirea vîrstei de pensionare, datorită creşterii vîrstei medii a populaţiei ţării, răspunde mai multor necesităţi şi este binevenită. În unele ţări ca, de exemplu, Danemarca, vîrsta de pensionare este fixată la 67 de ani, atît pentru bărbaţi cît şi pentru femei.

În continuare, referindu-se la profesorii şi conferenţiarii universitari, vorbitorul a făcut unele propuneri în legătură cu situaţia categoriei de „profesori consultanţi" creată prin Decretul nr 521 din iunie 1962.

Am studiat cu atenţie documentele referitoare la majorarea tuturor categoriilor de pensii, îmbunătăţirea legislaţiei de pensii şi instituirea pensiei suplimentare — a spus tovarăşul general-colonel **ION IONIŢĂ**, ministrul forţelor armate, — şi am ascultat de asemenea, cu mult interes informările privind activitatea intensă, multilaterală desfăşurată de Comitetul Central al partidului nostru pe arena internaţională. Îmi exprim deplina satisfacţie faţă de conţinutul acestor documente.

Arătînd că datorită eforturilor depuse de întregul popor pentru înfăptuirea neabătută a politicii realiste, clarvăzătoare a partidului, economia naţională se dezvoltă echilibrat şi în ritm susţinut, ceea ce chezăşuieşte ridicarea continuă a nivelului de trai, material şi cultural al oamenilor muncii, vorbitorul a spus: Grija neabătută a partidului pentru îmbunătăţirea condiţiilor de viaţă ale celor ce muncesc o simt din plin, zi de zi, şi militarii armatei noastre.

Pe această linie se înscriu şi noua majorare a pensiilor şi îmbunătăţirea legislaţiei cu privire la pensii, de care vor beneficia şi cadrele militare, aducînd o creştere simţitoare a nivelului de trai al militarilor pensionari.

Faptul că pensia unor categorii de militari, pensionaţi înainte de 1949, se va majora cu peste 35 la sută, exprimă aprecierea şi recunoştinţa poporului faţă de cei care, cu arma în mînă, au luptat cu eroism şi abnegaţie pentru zdrobirea duşmanului cotropitor şi eliberarea patriei de sub jugul fascist, pentru înfrîngerea Germaniei hitleriste.

De mare importanţă sînt şi modificările ce se prevăd a fi aduse sistemului de pensionare din cadrul asigurărilor sociale de stat, care vor sta şi la baza pensiei de serviciu a militarilor.

Vorbitorul a subliniat că noua lege a pensiilor, prin eliminarea nivelărilor nejustificate, stabilirea pensiei după solda tarifară de încadrare, renunţarea la plafonul maxim, apropierea volumului pensiei de solda avută în serviciu va constitui un element important în stimularea cadrelor militare pentru perfecţionarea pregătirii lor militare, pentru îndeplinirea la un înalt nivel calitativ a îndatoririlor ce le revin, va asigura cadrelor militare în rezervă un nivel de trai corespunzător, o existenţă demnă, ferită de griji.

Exprimîndu-mi deplinul acord faţă de măsurile preconizate privind regimul pensiilor, asigur plenara Comitetului Central al partidului, personal pe tovarăşul Nicolae Ceauşescu, că ofiţerii, maiştrii militari, subofiţerii, toţi militarii armatei noastre, răspunzînd grijii permanente pe care partidul le-o poartă, nu vor precupeţi nici un efort pentru perfecţionarea continuă a măiestriei lor militare pentru ca armata noastră să fie gata în orice clipă să-şi îndeplinească misiunea sacră încredinţată — apărarea cuceririlor revoluţionare, a libertăţii şi independenţei scumpei noastre patrii, Republica Socialistă România.

În încheiere, vorbitorul a arătat că militarii Forţelor noastre Armate, ca întregul nostru popor dau o înaltă apreciere contribuţiei preţioase a partidului la întărirea unităţii mişcării comuniste şi muncitoreşti internaţionale la afirmarea pe plan mondial a principiilor respectării independenţei şi suveranităţii, egalităţii în drepturi şi neamestecului în treburile interne, avantajului reciproc.

În referatele şi proiectele de acte normative ce fac obiectul dezbaterilor plenarei Comitetului Central — a spus tovarăşul **AUGUSTIN ALEXA** — se reflectă cu vigoare deosebită grija partidului nostru de a se asigura oamenilor muncii, la bătrîneţe, condiţii tot mai bune de trai.

Majorarea substanţială a pensiilor, precum şi schimbările de principiu în sistemul de acordare a acestora, prezintă o importanţă foarte mare şi vor constitui un factor mobilizator de cea mai mare importanţă pentru îndeplinirea cu şi mai mare avînt a politicii partidului nostru în toate domeniile de activitate.

În continuare, vorbitorul a făcut propuneri de precizare şi îmbunătăţire a formulării unor articole din proiectul de lege a pensiilor.

Am citit cu toţii materialul în legătură cu ridicarea pensiilor — a spus în cuvîntul său tovarăşul **CONSTANTIN DONCEA**. Nu ştiu ce se petrece în sufletul altora, dar aş vrea să spun ce se petrece într-al meu. Ceea ce discutăm astăzi aici este o dorinţă a milioanelor de oameni care trăiesc şi a multor milioane de oameni care nu mai sînt. În vechiul regim, oamenii muncii gîndeau aşa: de-ar veni o vreme cînd să fie pîinea asigurată. Da, măcar pîinea. Oamenii flămînzeau şi flămînzeau nu numai bătrînii, dar şi nepoţii lor astăzi noi discutăm această uriaşă înfăptuire a poporului nostru sub conducerea partidului, aplicarea noului regim de pensii.

Mă declar întrutotul de acord cu propunerile privitoare la noua lege a pensiilor. Socotesc că partidul, prin aceasta, a înfăptuit o mare realizare; legea pensiilor exprimă interesele a milioane de oameni din ţara noastră. Nu e vorba numai de actualii pensionari şi de familiile lor. Întregul popor va îmbrăţişa cu căldură, cu satisfacţie, această măsură, ea va spori şi mai mult dragostea şi stima cu care partidul este înconjurat de popor.

Vorbitorul a arătat că luarea acestor măsuri reprezintă o realitate materială elocventă cu privire la stadiul de dezvoltare a orînduirii noastre socialiste, la justeţea politicii Partidului Comunist Român.

Propunerile privind majorarea pensiilor actuale şi, mai ales, cele privind sistemul viitor de pensionare, a spus tovarăşul **SIMION ŢAIGĂR**, depăşesc prin sfera problemelor cuprinse şi prin importanţa soluţiilor de principiu preconizate, cadrul unei acţiuni obişnuite de îmbunătăţire a unei legislaţii. Ca urmare a indicaţiilor date de Comitetul Executiv al Comitetului Central al partidului, a îndrumărilor tovarăşului Nicolae Ceauşescu, care a orientat personal, în mod continuu, elaborarea soluţiilor de principiu, se prezintă spre aprobare nu un text de completare a sistemului actual de pensionare, ci proiectul unei legi cu totul noi, bazate pe principii noi, pe criterii calitativ superioare celor în vigoare.

Vorbitorul a subliniat ca una dintre cele mai importante trăsături caracteristice ale sistemului propus, asigurarea unei legături mai strînse dintre pensia primită la încetarea activităţii şi salariul avut în timpul ei. Aceasta constituie un stimulent pentru o activitate cît mai rodnică în anii de serviciu, recompensează mai just eforturile depuse în aceşti ani, contribuţia adusă la dezvoltarea social-economică a ţării.

Procentele acordate la calcularea pensiei asigură o mai largă diferenţiere a pensiilor în funcţie de calificare, de nivelul salariului tarifar avut.

Vorbitorul a subliniat în continuare că la creşterea veniturilor pensionarilor va contribui într-o mare măsură sporul de vechime. El a arătat că în realitate, vechimea pe care o realizează salariaţii în producţie este mult mai mare decît vechimea minimă. Datele statistice arată că, în medie, vechimea în muncă a actualilor pensionari depăşeşte 37 de ani — şi există pensionari cu vechimi de 35—40 de ani, numeroşi chiar cu vechimi de peste 40 de ani în muncă.

Statul nostru acordă protecţiei şi securităţii muncii o atenţie deosebită; în fiecare an fonduri însemnate sînt cheltuite în scopul preîntîmpinării pericolului de accidentare şi de vătămare a sănătăţii oamenilor muncii. Numai în ultimii 3 ani — 1963—1965 — s-au cheltuit în acest scop 2 miliarde şi jumătate de lei. Aceasta constituie latura esenţială a manifestării grijii pentru protejarea celor ce muncesc. Cealaltă latură o constituie asigurarea lor în cazurile în care totuşi se produc accidente sau îmbolnăviri urmate de invaliditate. Pe viitor pensia de invaliditate se va calcula ca şi pensia pentru limita de vîrstă, în procente direct din salariul tarifar, fără nici un fel de plafoane ceea ce reprezintă şi o soluţie mult mai justă.

Referindu-se la instituirea pensiei suplimentare din contribuţia salariaţilor şi exprimîndu-şi convingerea că această măsură va găsi o largă aprobare în rîndul salariaţilor, vorbitorul a spus: Calculele demonstrează că pensia suplimentară va fi deosebit de avantajoasă pentru salariaţi. Tot ce va primi pensionarul va depăşi vărsămintele pe care le-a făcut.

În încheiere, vorbitorul şi-a exprimat deplina adeziune faţă de măsurile preconizate.

Referindu-se la activitatea rodnică desfăşurată de partid, de întregul nostru popor pentru aplicarea în viaţă a hotărîrilor Congresului al IX-lea al P.C.R., tovarăşul **ANTON BREITENHOFER** a spus: Participarea entuziastă a poporului român, a tuturor naţionalităţilor conlocuitoare la înfăptuirea programului de desăvîrşire a construcţiei socialiste, realizările dobîndite exprimă ataşamentul lor profund faţă de partid, hotărîrea de a-şi consacra întreaga energie creatoare înfloririi patriei. Pe temelia succeselor obţinute în industrie, în agricultură, a crescut nivelul de trai al populaţiei de la oraşe şi sate.

Noile măsuri privind îmbunătăţirea sistemului de pensionare constituie încă o dovadă a grijii partidului pentru cetăţenii ţării. Legea de faţă reglementează nu numai situaţia actuală, ea constituie totodată o reglementare de perspectivă care interesează pe fiecare salariat, chiar dacă este tînăr.

În continuare, vorbitorul s-a referit la însemnătatea creşterii mai accentuate a pensiilor mici, la acordarea de sporuri băneşti celor care au lucrat în condiţii de muncă deosebite. Aplicarea prevederilor menite să asigure o mai mare stabilitate a muncitorilor în întreprinderi va contribui nu numai la cointeresarea lor materială, ci şi la sporirea producţiei şi productivităţii muncii, îmbunătăţirea calităţii produselor, ridicarea calificării profesionale, evitarea accidentelor de muncă.

Măsurile privind îmbunătăţirea sistemului de pensionare se încadrează în ansamblul obiectivelor stabilite de Congresul al IX-lea al partidului. Noul proiect de lege exprimă încă o dată perseverenţa cu care conducerea partidului transpune în viaţă hotărîrile Congresului privind continua îmbunătăţire a nivelului de trai al întregului popor. Este un act uman, profund patriotic, o realitate care exprimă forţa politică şi economică a orînduirii noastre noi, superioritatea societăţii noastre socialiste.

Exprimîndu-şi profunda bucurie şi satisfacţie faţă de prevederile proiectului de hotărîre supus dezbaterii plenarei Comitetului Central cu privire la majorarea pensiilor şi îmbunătăţirea sistemului de pensionare, tovarăşul **CONSTANTIN NISTOR** a subliniat că acestea se integrează în contextul măsurilor de îmbunătăţire continuă a condiţiilor de viaţă ale celor ce muncesc. Este o realitate de necontestat că, paralel cu creşterea salariilor şi a pensiilor, nivelul de trai al oamenilor muncii din ţara noastră este determinat şi de importantele mijloace puse la dispoziţie de partid şi de stat pentru satisfacerea nevoilor social-culturale. Numai în perioada anilor 1960—1965 s-au cheltuit în acest scop 108 miliarde lei, adică aproximativ un sfert din bugetul ţării.

Referindu-se la prevederea de a se stabili ca vîrstă limită de pensionare 62 de ani pentru bărbaţi şi 57 de ani pentru femei, vorbitorul a subliniat că aceasta vine în întîmpinarea voinţei a numeroşi oameni ai muncii mai vîrstnici. El a citat, ca exemplificare, numeroase cazuri din regiunea Iaşi, unde oameni ai muncii care împliniseră 60 de ani nu au vrut să iasă la pensie şi au făcut nenumărate cereri în acest sens organelor de partid regionale şi raionale.

În aplicarea măsurilor prevăzute prin noua reglementare a pensiilor, a spus în continuare vorbitorul, sarcini importante vor reveni sfaturilor populare. Ţinînd seama de aceasta, comitetul executiv al sfatului popular regional, va lua măsuri corespunzătoare în vederea rezolvării operative a tuturor problemelor ce se ridică în acest domeniu, controlînd mai îndeaproape activitatea oficiilor de prevederi sociale, stabilirea corectă şi achitarea la timp a pensiilor.

A luat apoi cuvîntul tovarăşul **VASILE VAIDA**, care a spus: Grija pentru om, pentru ridicarea continuă a bunăstării oamenilor muncii, pentru asigurarea unui nivel de viaţă şi de civilizaţie tot mai ridicat, sînt trăsături caracteristice partidului nostru, orînduirii noastre socialiste.

Vorbitorul a insistat apoi asupra ecoului larg stîrnit în rîndurile maselor de ţărani de pe întregul cuprins al patriei noastre de indicaţia Congresului cu privire la rezolvarea problemei pensiei ţăranilor cooperatori la bătrîneţe sau în caz de incapacitate de muncă. Rezolvarea pentru prima dată în ţara noastră a acestei probleme, de o deosebită importanţă socială, reprezintă o mare înfăptuire în viaţa satelor noastre, oglindeşte grija permanentă a partidului şi a statului pentru asigurarea unor condiţii tot mai bune de viaţă ţărănimii cooperatiste.

O dovadă a încrederii cu care au fost primite de masele largi de ţărani cooperatori aceste măsuri a constituit-o faptul că, în adunările lor generale, toate cele 4 680 de cooperative agricole de producţie au hotărît, în unanimitate, aderarea la Casa de Pensii.

Desigur nivelul actual al pensiilor pentru ţăranii cooperatori constituie doar un început, în el se reflectă posibilităţile actuale ale cooperativelor agricole. Prin munca lor pentru sporirea producţiei agricole, prin utilizarea mai eficientă a sprijinului pe care îl acordă statul, cooperatorii vor crea premisele necesare pentru ca, treptat, odată cu creşterea puterii economice a cooperativelor, să sporească şi fondurile de pensii.

Însemnătatea social-economică şi amploarea acestor măsuri pot fi apreciate şi mai clar avînd în vedere că începînd din ianuarie 1967 vor începe să primească pensie peste 1 130 000 de ţărani — vîrstnici, invalizi, orfani.

Exprimînd mulţumirile ţărănimii către conducerea partidului, pentru grija ce o poartă rezolvării uneia dintre dorinţele de veacuri ale acesteia, vorbitorul a informat plenara asupra situaţiei constituirii fondurilor de pensie şi întocmirii dosarelor de pensionare. El a arătat că pînă la data de 30 septembrie 1966 cooperativele au depus în contul fondului de pensii peste 435 milioane lei. Sînt multe exemple de cooperative care au vărsat contribuţia la Casa de Pensii pentru întreg anul. A doua sursă de formare a fondului de pensie o va constitui contribuţia personală a membrilor cooperatori. Din suma totală de 752 milioane lei prevăzută a se încasa anul acesta, s-au realizat pînă la 30 septembrie din depunerile cooperativelor în contul fondului de pensii şi din contribuţiile cooperatorilor circa 500 de milioane de lei. Există deci condiţiile ca plata pensiilor să înceapă la 1 ianuarie 1967.

În încheiere vorbitorul a subliniat că realizarea sistemului unitar de pensionare a ţărănimii cooperatiste, noua reglementare privind acordarea pensiilor de asigurări sociale de stat şi majorarea acestora, constituie o nouă expresie a caracterului realist al hotărîrilor Congresului al IX-lea, a capacităţii partidului de a conduce poporul român pe calea făuririi unei vieţi de tot mai înaltă bunăstare.

Majorarea pensiilor de toate categoriile şi îmbunătăţirea legislaţiei cu privire la pensii — a arătat în cuvîntul său tovarăşul **ION COSMA** — constituie încă o dovadă a faptului că între succesele care se obţin în domeniul economiei şi îmbunătăţirea nivelului de trai al poporului, există o legătură indisolubilă.

Majorarea pensiilor şi îmbunătăţirea legislaţiei cu privire la pensii va prilejui o mare satisfacţie şi în rîndul populaţiei din oraşul Bucureşti, unde se află circa 17 la sută din numărul pensionarilor pe ţară, adică 147 000 de pensionari. Ca urmare a aplicării măsurilor preconizate, pensionarilor de asigurări sociale de stat din Capitală li se vor aloca anual fonduri evaluate la un miliard de lei — cu 200 milioane de lei mai mult decît fondurile prevăzute în bugetul pe anul 1966. Semnificativ este şi faptul că, în cadrul acestor alocaţii, pensia medie lunară pentru cei care au o vechime integrală — reprezentînd în oraşul Bucureşti 41 la sută din totalul pensionarilor — va creşte de la 672 lei la 847 lei. Acest spor de pensie echivalează cu o creştere anuală a veniturilor de 2 100 lei, ce vor reveni persoanelor din categoria respectivă.

În continuarea cuvîntului său, vorbitorul s-a oprit asupra unor probleme privind acordarea de ajutoare sociale persoanelor care nu îndeplinesc condiţiile stabilite în legislaţie. Pentru rezolvarea cu mai multă operativitate a cazurilor care necesită ajutor social, vorbitorul a propus ca o dată cu definitivarea proiectului de lege, prin art. 39, să fie împuternicite comitetele executive ale sfaturilor populare regionale şi ale oraşelor Bucureşti şi Constanţa ca, în limita unor fonduri alocate din bugetul anual, să acorde astfel de ajutoare, analizînd situaţiile de la caz la caz.

Îmi exprim convingerea că traducerea în viaţă a măsurilor care fac obiectul dezbaterilor plenarei Comitetului Central al partidului se va bucura de o largă apreciere şi va prilejui o mare satisfacţie în rîndurile populaţiei ţării.

Ascultînd cu interes informarea asupra activităţii externe a partidului şi guvernului nostru, ţin să-mi exprim pe deplin adeziunea faţă de modul principial, consecvent şi hotărît cu care conducerea partidului nostru, Comitetul Executiv, militează pentru aplicarea principiilor marxism-leninismului în relaţiile dintre statele socialiste, pentru întărirea unităţii şi coeziunii mişcării comuniste şi muncitoreşti internaţionale, pentru asigurarea păcii în lume.

Sistemul de pensionare propus — a spus în cuvîntul său tovarăşul **ŞTEFAN VOICU** — reprezintă o mare realizare social-economică. Principiul lui diriguitor — apropierea pensiilor de salariile tarifare, menţinerea nivelului de trai cît mai aproape de anii activităţii în producţie — corespunde cursului de dezvoltare a construcţiei socialiste în ţara noastră.

Din calculele prezentate în cadrul plenarei rezultă că majorările de pensii propuse corespund stadiului şi posibilităţilor actuale ale economiei naţionale.

După cum este cunoscut, partidul a luat în decursul anilor, o serie de măsuri cu caracter social, pe măsura dezvoltării economiei naţionale, creşterii venitului naţional.

În continuare, vorbitorul s-a referit la unele prevederi ale noului proiect de lege.

Dezbaterea publică a prevederilor noului proiect de lege în întreprinderi, instituţii, organizaţii de masă şi obşteşti va constitui un prilej de vie manifestare a iniţiativei creatoare a oamenilor muncii, de participare activă la rezolvarea problemelor de larg interes social şi cetăţenesc.

Aceste prevederi vor întări şi mai mult încrederea oamenilor muncii în politica partidului, convingerea — pe care şi acum o au — că realizarea cu succes a programului stabilit de Congresul al IX-lea al partidului stă la baza ridicării nivelului de trai şi de civilizaţie al poporului.

A luat apoi cuvîntul tovarăşa **SUZANA GÂDEA** care, subliniind că măsurile aflate în dezbatere evidenţiază încă o dată legătura indisolubilă dintre progresul economic al ţării şi îmbunătăţirea permanentă a condiţiilor de viaţă ale întregului popor, a spus:

Pot afirma că, în îmbunătăţirile privind legislaţia de pensii, femeile salariate din ţara noastră vor găsi numeroase temeiuri de mulţumire.

Aş dori să subliniez semnificaţia pe care o are majorarea vîrstei de pensionare cu 2 ani a femeilor salariate. Această măsură este pe deplin justificată de ridicarea generală a nivelului de trai, de măsurile de protecţie a muncii, de introducerea tehnicii noi şi îmbunătăţirea condiţiilor de muncă, ceea ce determină păstrarea capacităţii de muncă a salariaţilor pînă la o vîrstă mai înaintată. Cu toţii ştim că tot mai mulţi salariaţi, ajungînd la vîrsta pensionării în plină putere de muncă, sînt doritori să-şi continue activitatea fiind în continuare folositori la locurile lor de muncă.

O valoare deosebită — a spus în continuare vorbitoarea — au noile măsuri care prevăd ca femeile mame, angajate, care au dat ţării cel puţin 4 vlăstare, să beneficieze de o reducere a vîrstei de pensionare cu un an, iar pentru cele care au născut şi crescut 5 sau mai mulţi copii pînă la 10 ani, limita vîrstei de pensionare să fie redusă cu 2 ani.

După ce a relevat importanţa faptului că noua legislaţie preconizează ca pensia de urmaşi să fie acordată copiilor pînă la sfîrşitul studiilor indiferent de categoria lor, fără a depăşi vîrsta de 25 de ani, vorbitoarea a spus: Exprimîndu-mi încă o dată deplina aprobare faţă de noile măsuri preconizate, asigur totodată Comitetul Central al Partidului Comunist Român că masele de femei din ţara noastră vor primi cu vie satisfacţie aceste măsuri şi le vor răspunde prin muncă şi activitate plină de însufleţire pentru înfăptuirea politicii partidului nostru al cărui ţel suprem îl constituie asigurarea unei vieţi tot mai bune pentru toţi cei ce muncesc.

A luat apoi cuvîntul tovarăşul **MANEA MĂNESCU** care a spus: Plenara Comitetului Central dezbate, în cadrul lucrărilor sale, probleme de o mare însemnătate pentru viaţa ţării şi a oamenilor muncii, pentru progresul şi dezvoltarea continuă a întregii noastre societăţi. În contextul măsurilor adoptate de cel de-al IX-lea Congres al partidului în scopul creşterii continue a nivelului de trai al populaţiei, măsurile pe care le dezbatem astăzi în legătură cu noul sistem de pensii, vor avea profunde implicaţii în viaţa social-economică a poporului român.

Abordarea cu curaj şi într-o largă perspectivă a unor măsuri de o asemenea importanţă politică şi socială, soluţionarea lor potrivit cerinţelor şi posibilităţilor economiei noastre naţionale, reprezintă o expresie a capacităţii, maturităţii şi clarviziunii cu care partidul nostru examinează problemele economice şi sociale, de care depind viaţa şi activitatea oamenilor muncii a celor ce participă nemijlocit la dezvoltarea întregii avuţii naţionale.

Elaborat în acest cadru, proiectul noii legi de pensionare înmănunchează un ansamblu de prevederi inspirate din profundul patriotism şi umanism ce caracterizează întreaga politică a partidului şi statului nostru. El sintetizează grija şi preţuirea partidului pentru asigurarea unor condiţii de viaţă civilizate şi demne celor care, în cursul muncii, şi-au adus contribuţia, pe măsura pregătirii şi capacităţii lor, la progresul şi înflorirea României socialiste.

Vorbitorul a arătat că aceste măsuri vor avea un puternic efect mobilizator pentru sporirea aportului oamenilor muncii la mersul înainte al economiei şi culturii noastre.

Plenara noastră, a spus în continuare tovarăşul Manea Mănescu, alături de majorarea pensiilor şi introducerea noii legislaţii cu privire la pensii, a înscris pe ordinea de zi o problemă care se referă la una din laturile importante ale activităţii partidului şi statului nostru — relaţiile externe. Aceasta ne-a dat prilejul să trecem în revistă intensa şi fructuoasa activitate desfăşurată de partid şi guvern pentru lărgirea continuă a legăturilor de colaborare internaţională, participarea activă a ţării noastre la rezolvarea problemelor majore ale lumii contemporane.

Poziţia clară a partidului nostru în complexitatea evenimentelor internaţionale, lupta fermă, consecventă, pentru unitatea mişcării comuniste şi muncitoreşti, pentru întărirea forţelor progresului şi păcii din întreaga lume, pentru zădărnicirea acţiunilor agresive ale imperialismului american, sprijinul hotărît dat eroicului popor vietnamez, au contribuit la creşterea prestigiului partidului şi al ţării noastre.

În continuare vorbitorul a arătat că cu diferite prilejuri a avut satisfacţia de a auzi aprecieri calde pline de respect şi consideraţie, făcute de personalităţi de peste hotare la adresa politicii înţelepte a Partidului Comunist Român, de a constata prestigiul şi stima de care se bucură ţara noastră peste hotare, autoritatea şi simpatia pe care o are pe plan internaţional secretarul general al Comitetului Central al Partidului nostru, tovarăşul Nicolae Ceauşescu. Ne bucură pe toţi faptul că Partidul Comunist Român, patria noastră, România socialistă, este astăzi larg cunoscută pe toate meridianele globului, atît pentru succesele obţinute în făurirea noii orînduiri, cît şi pentru activitatea desfăşurată în domeniul relaţiilor externe.

În continuare vorbitorul a spus: Economia noastră se dezvoltă în ritmurile şi proporţiile prevăzute de planul cincinal. Este pentru noi toţi un prilej de satisfacţie să constatăm că în domeniile hotărîtoare ale planului, ca: producţia marfă, productivitatea muncii, preţul de cost şi beneficiile, sarcinile au fost realizate şi depăşite, ceea ce oglindeşte hotărîrea cu care oamenii muncii din ţara noastră au păşit la înfăptuirea obiectivelor cincinalului.

Vorbitorul a arătat că sarcinile economice care ne-au rămas de realizat pînă la sfîrşitul anului, şi cu deosebire cele privind lucrările de investiţii, de producţie şi de export, precum şi pregătirea trecerii în bune condiţii la realizarea planului pe anul viitor, solicită o preocupare sporită şi eforturi susţinute din partea noastră a tuturor, din partea fiecărui colectiv de muncă, a tuturor organelor şi organizaţiilor de partid. Încheind cu rezultate tot mai bune anul în curs asigurăm o bază trainică pentru înfăptuirea în continuare a tuturor obiectivelor cincinalului.

CUVÎNTAREA TOVARĂȘULUI NICOLAE CEAUȘESCU

în încheierea Plenarei C.C. al P.C.R.

(Urmare din pag. I)

cadrelor militare, ale pensionarilor din cooperația meșteșugărească și ale altor categorii de pensionari. Cooperația meșteșugărească și alte asociații care au case de pensii proprii, trebuie să se încadreze în criteriile legale, asigurînd membrilor lor un nivel de pensionare corespunzător celui stabilit în Legea pentru categoriile respective. În felul acesta vom asigura ca și aceste categorii de pensionari să beneficieze de drepturile stabilite de societate foștilor salariați ai statului.

Nivelul actual de dezvoltare a economiei naționale, ritmurile susținute de creșterea producției materiale și a venitului național permit **majorarea pensiilor de toate categoriile, în medie cu 26 la sută, pentru pensionarii existenți la 31 decembrie 1966.** În acest scop, statul va aloca anual fonduri suplimentare în valoare de 1 miliard 365 de milioane de lei.

Actualele măsuri de majorare a pensiilor, a indemnizațiilor și ajutoarelor sociale — împreună cu cele luate în cursul acestui an privind introducerea sistemului de pensii pentru țărănimea cooperatistă — asigură îndeplinirea unei sarcini importante trasate de Congresul al IX-lea al partidului, aceea de a îmbunătăți pensiile tuturor categoriilor de pensionari. Ele se încadrează în ansamblul preocupărilor partidului și statului de a crea, pe măsura dezvoltării avuției naționale, condiții de viață tot mai bune tuturor cetățenilor patriei, întregului nostru popor.

Tovarăși,

Ținînd seama de rolul pensiei în asigurarea condițiilor de viață ale unei mari categorii de cetățeni, în stimularea și cointeresarea materială a oamenilor muncii, o dată cu propunerile pentru majorarea pensiilor, au fost prezentate plenarei noastre măsuri de mare însemnătate privind **introducerea unui nou sistem de pensionare.** După cum cunoașteți, legislația de pensionare actuală nu corespunde necesității de a asigura oamenilor muncii la bătrînețe condiții materiale de trai, pe măsura cantității și calității muncii depuse în perioada de activitate. De aceea, a fost necesară elaborarea unui nou sistem de reglementare a pensiilor, care să înlăture aceste neajunsuri și să asigure tuturor oamenilor muncii pensii după criterii care să corespundă principiilor generale ce stau la baza retribuirii muncii în orînduirea noastră socialistă.

Potrivit noii legislații de acordare a pensiilor, oamenilor muncii li se va asigura perspectiva obținerii la vîrsta pensionării a unor venituri care să reflecte mai bine aportul pe care l-au adus în anii de activitate la dezvoltarea economică și social-culturală a țării. În acest fel, pensia va deveni un mijloc important de stimulare a tuturor salariaților de a-și perfecționa în permanență pregătirea profesională, de a avea o continuitate cît mai mare în aceeași întreprindere sau instituție, de a-și pune tot mai larg în valoare cunoștințele și experiența acumulată în scopul înfloririi continue a patriei.

Exprimînd grija societății noastre față de cei care și-au dedicat întreaga lor viață dezvoltării economiei și culturii patriei socialiste, noua legislație va asigura pensionarilor venituri personale sporite, reprezentînd 60 pînă la 100 la sută din salariul tarifar.

Pentru a răsplăti corespunzător și a atrage cadrele necesare în sectoarele cele mai grele și hotărîtoare ale producției materiale, se prevede ca raportul între pensie și salariul tarifar să fie stabilit diferențiat, în funcție de condițiile de muncă. Astfel, pensia va reprezenta 70 la sută pînă la 100 la sută din salariul tarifar pentru angajații care lucrează la locuri de muncă cu condiții foarte grele și foarte vătămătoare; 65 la sută pînă la 95 la sută pentru cei cu condiții grele și vătămătoare de muncă și 60 la sută pînă la 90 la sută pentru celelalte categorii de muncă.

La aceasta se vor adăuga însemnate sporuri pentru vechime, pentru continuitate în aceeași întreprindere și alte avantaje suplimentare care vor mări substanțial cuantumul total al pensiei. Din calcule reiese că unele persoane vor putea primi pensii, împreună cu pensia suplimentară, chiar mai mari decît salariul tarifar primit în prezent. În acest fel, fiecare om al muncii, care în anii activității și-a făcut pe deplin datoria, va ști că la capătul acestor ani are tot ce-i trebuie pentru a-și trăi bătrînețea în tihnă, că pentru ceea ce a realizat în viață, societatea îi asigură mijloacele materiale de trai corespunzătoare, îl înconjoară cu grijă și respect.

Prevederile proiectului noii legislații de a se acorda sporuri de pensie angajaților cu o vechime îndelungată în aceeași unitate va contribui la o stabilitate mai mare a cadrelor pe locul de muncă, la evitarea fluctuației. Faptul că salariații vor fi stimulați și pe această cale să lucreze în permanență în aceeași întreprindere se va reflecta în mod pozitiv asupra rezultatelor muncii, asupra contribuției lor la realizările colectivului din care fac parte, la pregătirea noilor cadre, la buna desfășurare a întregii activități din întreprinderi și instituții.

După cum ați văzut, tovarăși, în proiectul de lege se stabilește că pensia va fi proporțională cu salariul, renunțîndu-se la sistemul actual de plafonare a pensiilor, care nedreptățește pe cei ce vreme îndelungată au desfășurat o activitate de înaltă calificare pentru dezvoltarea economică și socială a țării. Se va asigura o corelare mai justă între nivelul salariilor și al pensiilor, în funcție de contribuția adusă la dezvoltarea producției materiale, a învățămîntului, științei și culturii.

Fondul total al pensiilor de stat se va constitui în întregime fără nici o reținere din salariile oamenilor muncii așa cum a fost, de altfel, și pînă acum.

Realitățile de astăzi din viața țării, a poporului, cerințele actualei etape de dezvoltare a economiei naționale, necesitatea menținerii în muncă un timp mai îndelungat a cadrelor calificate și cu o îndelungată și valoroasă experiență, cer și în același timp asigură în mod obiectiv posibilitatea ca vîrsta pentru acordarea pensiei să fie majorată cu 2 ani, astfel încît limita de vîrstă pentru pensionarea celor care au lucrat în condiții de muncă obișnuite să fie 62 de ani la bărbați și 57 ani la femei. Această măsură a devenit pe deplin realizabilă, ca urmare a îmbunătățirii continue a condițiilor de muncă prin introducerea tehnicii noi, a măsurilor de protecție și securitate a muncii, de ocrotire a sănătății populației, a creșterii duratei medii de viață.

Pentru angajații care lucrează în locuri de muncă cu condiții deosebite, limitele de vîrstă se vor reduce proporțional cu anii lucrați în astfel de condiții.

În același timp, angajații care la împlinirea acestor vîrste de pensionare își vor păstra capacitatea de muncă, iar unitățile vor avea nevoie de serviciile lor, pot fi menținuți în activitate atîta timp cît vor îndeplini în bune condiții sarcinile care le revin.

Profesorii și conferențiarii din învățămîntul superior și lucrătorii cu funcții asimilate din institutele de cercetări științifice vor putea fi pensionați de instituție la împlinirea vîrstei de 65 ani bărbați și 60 ani femeile; la cererea lor aceștia pot fi însă pensionați, în condițiile generale, după împlinirea vîrstei de 62 ani bărbații și 57 ani femeile.

Principiile pe care este fundamentat noul sistem de pensii din țara noastră, sporurile însemnate pe care el le asigură vor avea o influență pozitivă nu numai asupra condițiilor de viață ale pensionarilor, ci și asupra bugetelor familiilor din care fac parte. Creșterea veniturilor pensionarilor va duce la degrevarea bugetelor acelor familii care în condițiile existente pînă în prezent, trebuiau să completeze o parte din cheltuielile de întreținere a pensionarilor, îndeosebi a celor cu pensii mici. Aceasta înseamnă că avantajele noului sistem de pensii se vor răsfrînge practic asupra marii majorități a familiilor din țara noastră.

Tovarăși,

Proiectul noii legi prevede ca pe lîngă introducerea noului sistem de acordare a pensiilor din fondurile de asigurări sociale de stat, **să se instituie o pensie suplimentară, acordată din fondurile realizate prin contribuția salariaților.**

Acordarea pensiei suplimentare se bazează pe principiul unei depline mutualități între salariați, fiecare contribuind la constituirea fondului de pensii în timpul activității și beneficiind de pensia suplimentară o dată cu pensionarea sa.

Pentru asigurarea fondurilor necesare se prevede ca salariații să participe cu o cotă de 2 la sută din salariul tarifar lunar. În acest fel, fiecare angajat va contribui la constituirea fondului pentru pensia suplimentară cu o sumă proporțională cu salariul tarifar pe care îl are, urmînd să primească o pensie suplimentară care, în funcție de numărul anilor cotizați, se va putea ridica pînă la 14 la sută din salariul tarifar.

Prin noul sistem de pensionare se vor asigura astfel pensionarilor condiții de trai mai bune, o bătrînețe liniștită și demnă, bucurîndu-se din plin de dreptul la asigurare materială în caz de bătrînețe sau în cazul pierderii capacității de muncă, drept înscris la loc de cinste în Constituția României socialiste. Întregul ansamblu de măsuri pe care îl cuprinde noul sistem de pensionare supus dezbaterii și aprobării plenarei noastre, corespunde mai bine principiului socialist al cointeresării materiale, mobilizează oamenii muncii în sporirea aportului lor în producție și în celelalte sectoare ale vieții economice și social-culturale.

Înaltele țeluri umaniste ale orînduirii noastre socialiste

Este știut că țelurile pe care și le propune socialismul au un conținut profund uman, asigură omului posibilitatea de a-și dezvolta multilateral personalitatea, de a participa activ în toată plenitudinea forțelor și capacităților sale la progresul general al noii orînduiri și de a beneficia, pe măsura aportului său, de o retribuție care să-i creeze condiții de viață demne și civilizate.

Partidul Comunist Român, al cărui obiectiv fundamental este înfăptuirea în practică a acestor principii ale socialismului, pune în centrul activității sale grija față de familie, față de om, îmbunătățirea continuă, pe toate planurile, a vieții creatorilor de bunuri materiale și spirituale ale societății noastre. Numeroasele măsuri luate în ultima vreme de partidul nostru sînt menite să asigure cetățenilor condiții de trai cît mai bune în decursul întregii vieți, din primii ani și pînă la adinci bătrînețe. Astfel, după cum vă este cunoscut, au fost elaborate măsuri menite să contribuie la creșterea natalității, la întărirea familiei, la ridicarea rolului și răspunderii ei în viața societății noastre socialiste.

Statul socialist stimulează pe cale economică, socială și juridică întemeierea și întărirea familiei, acordă sprijin familiilor cu mulți copii, îmbunătățește ocrotirea mamei și a copilului, creînd condiții tot mai bune pentru creșterea, îngrijirea și educarea tinerei generații. În acest scop, s-a prevăzut dezvoltarea rețelei de creșe și cămine de zi, atît în mediul urban cît și la sate, plata unor indemnizații de naștere, extinderea dreptului de asistență medicală gratuită, precum și alte măsuri pentru realizarea cărora statul va cheltui în următorii patru ani peste 700 milioane de lei.

Sprijinirea și consolidarea familiei, îmbunătățirea ocrotirii mamei și a copilului, majorarea pensiilor și introducerea noului sistem de pensionare se înscriu pe linia preocupărilor pentru înflorirea multilaterală a societății noastre, pentru îmbogățirea vieții materiale și spirituale a întregului nostru popor — trăsătură esențială a politicii Partidului Comunist Român, a statului socialist.

Trebuie să avem permanent în atenție faptul că numai în condițiile asigurării unei dezvoltări susținute a întregii economii, a sectoarelor hotărîtoare pentru mersul înainte al societății noastre, al realizării tuturor obiectivelor stabilite de cel de-al IX-lea Congres al partidului, vom putea crea resursele materiale și financiare necesare înfăptuirii măsurilor ce ni le-am propus, creșterii continue a bunăstării tuturor cetățenilor.

Ridicarea nivelului de civilizație și cultură al întregului nostru popor este indisolubil legată de creșterea producției materiale, a productivității muncii sociale, a eficienței economice în toate domeniile de activitate, de sporirea acumulărilor necesare dezvoltării forțelor de producție ale țării.

Ne exprimăm convingerea că aceste măsuri vor constitui un nou și puternic stimulent pentru toți oamenii muncii de a desfășura o activitate cît mai rodnică în producție și în celelalte domenii ale vieții sociale de a-și spori continuu contribuția la înfăptuirea politicii partidului nostru, la înflorirea națiunii socialiste, la ridicarea patriei pe noi culmi ale civilizației și progresului.

O politică externă activă în sprijinul aspirațiilor înaintate ale omenirii contemporane

La ordinea de zi am avut și unele probleme ale activității internaționale a partidului și statului nostru.

Ați studiat materialele privitoare la activitatea politică externă desfășurată de partidul și guvernul țării noastre în ultima vreme. Acțiunile întreprinse oglindesc eforturile pe care le depunem pentru a spori contribuția noastră la întărirea continuă a forțelor socialismului și păcii din întreaga lume, la dezvoltarea mișcării anti-imperialiste, a luptei pentru democrație și progres social.

Partidul nostru consideră că își îndeplinește datoria sa internaționalistă față de cauza socialismului și păcii, asigurînd dezvoltarea continuă a societății noastre socialiste, întărind economia și cultura patriei, ridicînd nivelul de viață al poporului și, în același timp, desfășurînd o intensă activitate internațională în sprijinul aspirațiilor înaintate ale omenirii contemporane, al tendințelor progresiste ale epocii noastre.

Așa după cum este cunoscut, la baza politicii noastre externe stă prietenia și alianța cu toate țările socialiste, preocuparea pentru dezvoltarea continuă a forței și coeziunii sistemului mondial socialist, întărirea colaborării frățești cu toate popoarele care construiesc noua orînduire socială.

Relațiile țării noastre cu țările socialiste se dezvoltă continuu, pe măsura înfloririi economiei și culturii țărilor noastre, în interesul fiecăruia dintre popoarele noastre și, în același timp, al sistemului socialist mondial, al cauzei socialismului în întreaga lume.

Importanța promovării unor asemenea relații între țările socialiste constă, de asemenea, în faptul că ele exercită o puternică înrîurire asupra întregii vieți internaționale, asupra luptei popoarelor pentru cucerirea libertății și independenței naționale, pentru consolidarea suveranității de stat. Înăbușite pentru prima oară în istorie aceste relații se dezvoltă și se perfecționează neîncetat, depășind dificultățile inerente unui domeniu atît de complex și multilateral.

O caracteristică importantă a politicii internaționale a țării noastre o constituie, de asemenea, lărgirea și consolidarea continuă a relațiilor de colaborare cu toate țările, indiferent de orînduirea lor socială. Noi considerăm că dezvoltarea unor asemenea relații corespunde unor cerințe imperioase ale vieții contemporane, constituie un mijloc însemnat de cunoaștere și apropiere între popoare, de destindere internațională, de îndepărtare a pericolului unui nou război, reprezentînd în același timp un factor important al progresului material și spiritual al popoarelor.

Condiția hotărîtoare pentru promovarea largă a relațiilor de colaborare între state este respectarea dreptului fiecărui popor de a și hotărî singur soarta, corespunzător voinței și aspirațiilor sale vitale, a principiilor independenței și suveranității naționale, egalitatea în drepturi și neamestecul în treburile interne.

Cercuri tot mai largi ale opiniei publice internaționale consideră că aplicarea acestor principii reprezintă unul din comandamentele fundamentale ale vieții contemporane, singura bază rațională acceptabilă pentru soluționarea nenumăratelor probleme pe care le ridică raporturile dintre state și popoare, pentru salvgardarea păcii și securității în lume.

Țelul păcii și al colaborării între popoare cîștigă tot mai mult teren pe arena mondială. Astăzi, sub drapelul cauzei păcii și progresului social se ridică forțe sociale uriașe pe toate continentele; aceste forțe își impun tot mai mult voința asupra mersului evenimentelor, exercită o influență tot mai puternică asupra evoluției vieții politice internaționale.

Dar, așa după cum este știut, ideile păcii și progresului au nu numai partizani, ci și adversari. Viața arată că imperialismul internațional, și în primul rînd imperialismul american, se opune cu înverșunare proceselor progresiste care au loc în epoca noastră, încearcă să frîneze evoluția societății spre idealurile și aspirațiile de libertate și dreptate socială ale tuturor popoarelor, face totul pentru a înăbuși lupta forțelor democratice de pretutindeni. Cercurile imperialiste americane și forțele care le sprijină au comis în ultima vreme un șir de acte agresive, de atentate la libertatea și independența unui șir de popoare, de amestecuri brutale în treburile interne ale altor țări, încălcînd în mod flagrant normele dreptului internațional, sfidînd opinia publică.

Toate acestea demonstrează că atîta timp cît există imperialismul, continuă să se mențină în lume și pericolul izbucnirii unui nou război mondial, continuă să planeze grave amenințări asupra păcii popoarelor.

Aceasta impune tuturor forțelor care militează pentru pace și progres să-și mențină trează vigilența și combativitatea, să-și întărească puterea de luptă, să fie oricînd gata de a da o puternică ripostă agresorilor imperialiști.

Actul cel mai condamnabil săvîrșit de imperialismul american — expresie elocventă a caracterului profund reacționar al politicii S.U.A. — îl constituie agresiunea în Vietnam. Puternica reacție negativă, de protest și desolidarizare pe care acest act a stîrnit-o în cercurile cele mai largi ale opiniei publice mondiale reliefează cît de grea este răspunderea pe care S.U.A. și-au asumat-o în fața istoriei, în fața judecății oamenirii.

Dreptatea cauzei poporului vietnamez este evidentă pentru orice om de bună credință, ea se bucură de simpatia și sprijinul tuturor popoarelor. Înaltul moral și hotărîrea cu care poporul vietnamez duce lupta sa eroică împotriva agresorilor imperialiști demonstrează că setea de libertate și neatîrnare a unui popor nu poate fi înfrîntă pe calea armelor, voința sa de a-și afirma nestînjenit ființa națională nu poate fi înăbușită.

Partidul și guvernul nostru, întregul popor și-au manifestat deplina solidaritate frățească cu lupta poporului vietnamez din prima zi a agresiunii americane.

Țara noastră a sprijinit și sprijină poporul vietnamez pe plan politic, material și moral și este hotărîtă să acorde acest sprijin pînă la victoria deplină împotriva agresorilor americani. Ne bucură faptul că tovarășii vietnamezi apreciază ajutorul acordat de poporul român, de celelalte țări socialiste, subliniind importanța lui în lupta grea pe care o duc împotriva agresorilor. Noi considerăm că este necesar să se intensifice eforturile politice și diplomatice, acțiunile de mobilizare a întregii opinii publice mondiale pentru a cere încetarea agresiunii S.U.A. în Vietnam.

În ultima vreme opinia publică asistă la încercarea repetată a imperialismului american de a înșela omenirea cu așa-zise propuneri de pace. Acestea nu pot fi considerate expresie a sincerității S.U.A., a dorinței lor de a pune capăt războiului în Vietnam atîta timp cît imperialismul american continuă să intensifice agresiunea în Vietnamul de sud și bombardarea Republicii Democrate Vietnam.

Omenirea așteaptă ca S.U.A. să înceteze definitiv și necondiționat bombardamentele împotriva R.D. Vietnam; să înceteze actele de război în Vietnam, să-și retragă trupele, să recunoască Frontul de Eliberare Națională, reprezentantul autentic al Vietnamului de sud, să lase poporul vietnamez să-și rezolve singur problemele vieții sale interne, fără nici un amestec din afară. Pentru soluționarea problemei vietnameze este absolut necesar să se respecte prevederile acordului de la Geneva.

Noi sîntem convinși că lupta forțelor iubitoare de pace și libertate din întreaga lume va determina încetarea agresiunii imperialiste împotriva poporului vietnamez.

Una din problemele importante de care depinde destinderea vieții internaționale o constituie reglementarea relațiilor dintre statele europene, înlăturarea surselor de încordare de pe continentul nostru. Țara noastră desfășoară o activitate susținută pentru promovarea principiilor cuprinse în Declarația cu privire la întărirea securității europene adoptată de țările socialiste participante la Consfătuirea de la București. După cum știți, în ultima vreme, delegații guvernamentale ale țării noastre în frunte cu tovarășul Ion Gheorghe Maurer au vizitat o serie de țări din Europa și alte părți ale lumii. Aceste vizite au dus la dezvoltarea relațiilor de colaborare economice, politice și tehnice-științifice dintre România și țările respective, contribuind prin aceasta la îmbunătățirea atmosferei politice de pe continentul nostru, la cauza păcii și securității în lume.

Țara noastră militează, de asemenea, consecvent pentru traducerea în viață a principiilor înscrise în rezoluția pe care a inițiat-o la Organizația Națiunilor Unite și care a fost aprobată de adunarea generală cu privire la îmbunătățirea raporturilor de bună vecinătate între statele europene. Noi considerăm că orice nou progres în îmbunătățirea climatului politic din Europa, în instaurarea unor relații normale de colaborare între popoare, vine în sprijinul luptei generale a forțelor antiimperialiste, democratice și progresiste din întreaga lume, facilitează lupta popoarelor de pe toate continentele împotriva imperialismului, pentru prevenirea unui nou război.

Contribuția la întărirea unității mișcării comuniste, a forțelor antiimperialiste — supremă îndatorire internaționalistă

După cum cunoașteți, în acest an au avut loc întîlniri și schimburi de delegații între partidul nostru și numeroase partide comuniste din țări socialiste; de asemenea țara noastră a fost vizitată de delegații de partid din țări capitaliste, cu care am avut discuții și schimburi de păreri privind unitatea mișcării comuniste și muncitorești internaționale, dezvoltarea relațiilor dintre partidele noastre. La rîndul său, partidul nostru a trimis o serie de delegații peste hotare, care au purtat discuții cu reprezentanții unor partide frățești.

Considerăm de asemenea ca pozitive întîlnirile pe care le-am avut cu reprezentanții unor partide socialiste, precum și ai unor partide și mișcări din țări recent eliberate sau care duc lupta pentru eliberare națională.

Schimburile de vizite, întîlnirile și discuțiile inițiate de partidul și guvernul nostru cu reprezentanți ai țărilor socialiste, ai partidelor comuniste și muncitorești și ai altor grupări politice ale clasei muncitoare, precum și cu reprezentanți ai altor țări și partide, contribuie la dezvoltarea cunoașterii reciproce, la clarificarea unor probleme vitale ale vieții politice și sociale din epoca noastră, la dezvoltarea unității forțelor antiimperialiste din întreaga lume.

După cum știți, tovarăși, în ultimul timp, în mișcarea comunistă internațională s-au întețit atacurile unor partide împotriva altora, s-au agravat divergențele și pericolul adîncirii scziunii. Acest fapt ne provoacă nouă, ca și altor partide, o profundă îngrijorare. Cauzele care au dus la situația de astăzi din mișcarea muncitorească sînt complexe și nu este timpul astăzi să discutăm asupra lor. Desigur sînt multe deosebiri în aprecierea fenomenelor epocii contemporane, dar, după părerea noastră, esențial este faptul că nu s-a renunțat încă la vechile practici de a impune puncte de vedere din afară, de a face ingerințe în treburile interne ale altor partide. Aceasta face ca în locul unei analize principiale, a unei abordări liniștite a deosebirilor de păreri asupra problemelor dezvoltării contemporane să se ajungă la insinuări, la exercitarea de presiuni și la acuzații de tot felul, la reeditarea tendințelor cunoscute de condamnare a unora de către alții. Interesele cele mai profunde ale clasei muncitoare internaționale cer să se renunțe cu desăvîrșire la asemenea practici, să se meargă pe linia găsirii căilor de unitate, să se aplice în relațiile dintre toate țările și partidele frățești normele bazate pe respectarea principiilor independenței, ale egalității în drepturi și respectului reciproc, al neamestecului în treburile interne, ale internationalismului socialist. Ceea ce unește partidele comuniste, țările socialiste este, după părerea noastră, fundamental și primează asupra divergențelor și deosebirilor de păreri, asupra a ceea ce desparte în prezent mișcarea muncitorească. Orice pas îndreptat spre întărirea unității dintre țările socialiste, dintre partidele frățești, este bine venit.

De aceea, noi considerăm că, în condițiile actuale, îndatorirea supremă a partidului nostru, ca și a tuturor partidelor comuniste frățești, este aceea de a-și aduce contribuția la întărirea unității mișcării comuniste și muncitorești internaționale, a tuturor forțelor antiimperialiste; partidul nostru va milita neabătut pentru îndeplinirea acestei îndatoriri.

Întreaga activitate internațională pe care o desfășoară partidul și guvernul nostru urmează liniile directoare stabilite de Congresul al IX-lea, are drept scop îndeplinirea sarcinilor internaționaliste care revin poporului român în lupta pentru salvgardarea intereselor vitale ale popoarelor. Republica Socialistă România nu precupețește și nu va precupeți nici un efort pentru a-și face cu cinste datoria de factor activ în marele front mondial antiimperialist, în lupta omenirii progresiste pentru victoria cauzei socialismului și păcii.

Tovarăși,

Plenara Comitetului nostru Central a dezbătut probleme de mare însemnătate politică și socială și a stabilit măsuri care, fără îndoială, vor fi primite cu bucurie și satisfacție de toți oamenii muncii din țara noastră. Hotărîrea privitoare la pensii adoptată de plenară arată încă odată că Directivele Congresului al IX-lea se înfăptuiesc atît în domeniul dezvoltării bazei tehnice-materiale a socialismului, cît și în domeniul ridicării nivelului de viață al poporului, înfloririi multilaterale a societății. Îmbinarea strînsă a acestor două direcții de dezvoltare este caracteristica principală a programului desăvîrșirii construcției socialiste; pe măsura creșterii puterii economice a patriei, se asigură condiții pentru ca oamenii muncii să se bucure tot mai din plin de avantajele civilizației socialiste.

Comitetul Central al partidului își exprimă convingerea că toți oamenii muncii își vor consacra și în viitor forțele pentru a obține noi succese în realizarea prevederilor luminosului program de propășire a patriei, de care este strîns legată bunăstarea fiecărui cetățean, a întregului nostru popor.

Sîntem convinși că întregul popor sprijină unanim politica internă și externă a partidului nostru care corespunde intereselor sale vitale, cauzei socialismului și păcii.

Cuvîntarea tovarășului Nicolae Ceaușescu a fost subliniată în repetate rînduri cu aplauze puternice, entuziaste.

HOTĂRÎREA

Plenarei Comitetului Central al Partidului Comunist Român cu privire la majorarea pensiilor, îmbunătățirea legislației pensiilor și instituirea pensiei suplimentare din contribuția salariaților

(Urmare din pag. I)

vechime completă va fi de 500 lei pe lună față de 350 lei cît este în prezent, ceea ce reprezintă o creștere de aproape 43 la sută. În corelație cu noul nivel al acestei pensii vor fi majorate și celelalte pensii minime prevăzute în lege: pensia minimă pentru limită de vîrstă, pentru cei cu vechime incompletă, de invaliditate etc.

b) Pensiile mici al căror nivel este apropiat de pensia minimă actuală vor fi majorate în procente diferențiate între 40 la sută și 20 la sută. Astfel pensiile de pînă la 400 lei vor fi majorate cu 40 la sută, cele între 401—450 lei, cu 35 la sută, cele între 451—500 lei, cu 30 la sută, cele între 501—550 lei cu 25 la sută, cele între 551—600 lei, cu 20 la sută.

c) Toate celelalte pensii al căror nivel depășesc 600 lei vor beneficia de majorarea generală de 15 la sută.

d) Se desființează plafonul maxim de 1 200 lei stabilit la pensiile al căror nivel, rezultat din aplicarea prevederilor legale, era superior acestei sume. Pensionarii a căror pensie rezultată din calcul este între 1 201—1 380 lei vor beneficia de majorarea generală de 15 la sută, calculată la pensia de 1 200 lei. Pensionarii a căror pensie rezultată din calcul depășește suma de 1 380 lei, vor primi pensia rezultată din calcul, fără altă majorare.

e) O dată cu majorarea pensiilor de invaliditate se vor majora și indemnizațiile de îngrijire a pensionarilor cu invaliditate de gradul I, astfel de la 200 lei la 300 lei lunar pentru invalizii din accident în afară de muncă sau boală obișnuită.

2. Ajutoarele sociale acordate persoanelor în vîrstă care au avut o activitate redusă în muncă și nu au îndeplinit condițiile de vechime pentru a primi o pensie vor fi majorate în medie cu 25 la sută.

3. Pensionarii invalizi și accidentați de război, ofițeri și subofițeri, precum și urmașii acestora, vor beneficia de aceleași majorări ca și pensionarii de asigurări sociale. Pensiile invalizilor și accidentaților de război, cu grade inferioare precum și ale urmașilor acestora, vor fi majorate în medie cu 25 la sută.

4. Celelalte categorii de pensii — ale cadrelor militare, U.C.E.C.O.M., ale avocaților și cultelor, se vor majora după aceleași criterii ca și pensiile din cadrul asigurărilor sociale de stat.

În urma acestor măsuri, creșterea medie a pensiilor va fi de 26 la sută. Statul va aloca anual în acest scop fonduri suplimentare în sumă de 1 365 milioane lei.

II. Cu privire la introducerea noului sistem de pensionare

Caracteristicile principale ale noii legislații a pensiilor, care va intra în vigoare la 1 ianuarie 1967, sînt:

— îmbunătățirea raportului între pensie și salariul tarifar;

— renunțarea la plafonarea pensiei;

— stimularea prin pensie a stabilității cadrelor în aceeași unitate, acordîndu-se un spor procentual la pensie pentru continuitate în muncă;

— încadrarea angajaților în trei grupe de muncă, în funcție de condițiile de la locul de muncă în care aceștia și-au desfășurat activitatea;

— stabilirea pensiei de invaliditate pe baza unui nou sistem, corelat cu principiile de acordare a pensiei pentru limită de vîrstă;

— introducerea în afara pensiei din asigurări sociale de stat a unei pensii suplimentare, pe baza contribuției personale a salariaților.

1. Îmbunătățirea raportului actual dintre pensie și salariul tarifar la pensia pentru limită de vîrstă și la pensia de serviciu a cadrelor militare, se va realiza astfel:

a) pensia integrală pentru limită de vîrstă cu îndeplinirea condițiilor de vechime se va stabili în procente din salariul tarifar, asigurîndu-se un raport mai bun între pensie și salariu, după cum urmează:

Pentru cei care au lucrat în condiții deosebite (gr. I și II)		Pentru cei care au lucrat în condiții obișnuite (grupa III)	
Salariul tarifar	Pensia în procente din salariul tarifar	Salariul tarifar	Pensia în procente din salariul tarifar
pînă la 1 000 lei	100	pînă la 800 lei	100
între 1 001 — 1 100 lei	95	între 801 — 900 lei	95
între 1 101 — 1 200 lei	90	între 901 — 1 000 lei	90
între 1 201 — 1 600 lei	85	între 1 001 — 1 100 lei	85
între 1 601 — 2 000 lei	80	între 1 101 — 1 200 lei	80
între 2 001 — 2 500 lei	75	între 1 201 — 1 600 lei	75
între 2 501 — 2 800 lei	70	între 1 601 — 2 000 lei	70
peste 2 800 lei	65	între 2001 — 2 800 lei	65
		peste 2 800 lei	60

Pentru gradul II de invaliditate, nivelul pensiei va fi de 85% iar pentru gradul III de 55% din pensia stabilită pentru gradul I;

b) pensia de invaliditate din accident în afară de munca sau boală obișnuită de gradul I se va stabili în raport cu salariul tarifar și vechimea în muncă, reprezentînd 65% la salariul tarifar de pînă la 800 lei și va scădea treptat pînă la 35% la salariile tarifare de peste 2 800 lei. Pentru fiecare an de vechime în muncă se va acorda un procent suplimentar de 1% din salariul tarifar, astfel că la 25 ani vechime în muncă această pensie va fi egală cu pensia pentru limită de vîrstă. Pentru gradul II de invaliditate nivelul pensiei va fi de 85% iar pentru gradul III de 55% din pensia stabilită pentru gradul I.

8. În vederea sprijinirii copiilor rămași fără susținători și care continuă studiile se va acorda și acestora pensia de urmași pînă la terminarea studiilor, fără a depăși vîrsta de 25 ani.

Salariul tarifar	Pentru condiții de muncă foarte vătămătoare sau foarte grele (grupa I)		Pentru condiții grele sau vătămătoare (grupa II)		Pentru celelalte condiții de muncă (grupa III)	
	Pensia în procente din salariul tarifar	Pensie minimă (lei)	Pensia în procente din salariul tarifar	Pensie minimă (lei)	Pensia în procente din salariul tarifar	Pensie minimă (lei)
pînă la 800	100	—	95	—	90	—
de la 801— 900	95	800	90	760	85	720
„ 901—1.200	90	855	85	810	[illegible]	765
„ 1.201—1.600	85	1.080	80	1.020	75	960
„ 1.601—2.000	80	1.360	75	1.280	70	1.200
„ 2.001—2.800	75	1.600	70	1.500	65	1.400
peste 2.800	70	2.100	65	1.960	60	1.820

Această scară procentuală este mai ridicată cu 10—15 la sută decît cea actuală la mărea majoritate a nivelelor salariilor tarifare. Astfel, pensia pentru condiții de muncă obișnuite (grupa a III-a), va reprezenta 90 la sută din salariile tarifare de pînă la 800 lei lunar, la vechimea minimă cerută de lege față de situația actuală, cînd acest procent se aplică la salariile de pînă la 500 lei lunar — și 60 la sută din salariile de peste 2 800 lei, în timp ce în prezent acest procent se aplică la salariile de peste 1 200 lei.

b) pentru fiecare an lucrat în plus peste vechimea minimă — 25 ani bărbații și 20 ani femeile — necesară obținerii pensiei integrale pentru limită de vîrstă, se va acorda un procent suplimentar de 1 la sută aplicat la salariul tarifar. Pensia, astfel calculată, nu va putea depăși salariul tarifar.

c) baza de calcul a pensiei o va constitui media salariilor tarifare pe 5 ani consecutivi din ultimii 10 ani de activitate, luați la alegerea angajatului. Salariile ce se vor lua în considerare la stabilirea salariului mediu tarifar pe perioada de 5 ani vor fi actualizate, potrivit funcțiilor avute în perioada respectivă, la nivelul în vigoare la data pensionării. În acest fel, pensia va reflecta mai bine activitatea din ultimii ani de muncă ai salariatului și va corespunde nivelului salariilor din momentul pensionării.

2. Începînd cu data de 1 ianuarie 1967 se desființează plafonul maxim de 1.200 lei al pensiei.

Nivelul pensiilor ce se vor acorda în viitor, va fi cel rezultat din calcul, în raport de salariul tarifar și de vechimea în muncă, fără nici o plafonare. Aceasta va lichida situația care a condus la nivelarea pensiilor muncitorilor de înaltă calificare, tehnicienilor inginerilor cadrelor cu funcții de conducere în economie cadrelor didactice din învățămîntul superior, cercetătorilor etc., și va asigura o corelație proporțională între pensii și salarii.

3. Ținînd seama de influența pozitivă a continuității în muncă a salariaților asupra rezultatelor activității întreprinderilor și instituțiilor noastre se va acorda un spor de pensie celor cu vechime îndelungată în aceeași unitate. Astfel, la pensia cuvenită se va adăuga un spor de 4 la sută pentru cei cu o continuitate în muncă de 10—15 ani, de 7 la sută pentru cei cu 15—20 de ani și de 10 la sută pentru cei cu o continuitate în muncă de peste 20 de ani.

În cazurile schimbării locului de muncă și întreruperilor din motive care nu depind de salariați ca transferări în interes de serviciu, satisfacerea obligațiilor militare, îndeplinirea unei funcții eligibile etc., continuitatea în muncă se va considera neîntreruptă.

Îmbunătățirea scării procentuale de calcul a pensiilor, desființarea plafonului maxim, acordarea sporului pentru vechime și a sporului pentru activitate neîntreruptă, fac ca oamenii muncii ajunși la vîrsta pensionării să beneficieze de pensii care ating nivelul salariului tarifar sau apropiat acestuia.

4. În viitor, criteriul de încadrare în grupa de muncă a angajaților va fi cel al condițiilor de la locul de muncă și nu cel al profesiei cum este în prezent.

După gradul de influență al condițiilor de muncă asupra organismului și asupra capacității de muncă, acestea se împart în trei grupe:

— grupa I în care se încadrează locurile de muncă cu condiții foarte grele sau foarte vătămătoare;

— grupa a II-a, în care se încadrează locurile de muncă cu condiții grele sau vătămătoare;

— grupa a III-a, în care se încadrează celelalte locuri de muncă.

5. Ca urmare a îmbunătățirii continue a condițiilor de muncă, datorită introducerii tehnicii noi, a măsurilor privind protecția și tehnica securității muncii, de ocrotire a sănătății populației, a crescut durata medie a vieții, s-a creat posibilitatea menținerii capacității fizice și intelectuale a oamenilor muncii pînă la vîrste mai înaintate.

Toate acestea, precum și cerințele mereu crescînde ale economiei naționale de cadre calificate cu o bogată și valoroasă experiență, determină necesitatea menținerii în muncă a acestora o perioadă de timp mai îndelungată. În aceste condiții devine posibil și necesar ca vîrsta pentru acordarea pensiei să fie majorată cu 2 ani, astfel încît limita de vîrstă pentru pensionarea celor care au lucrat în condiții de muncă obișnuite să fie 62 ani la bărbați și 57 ani la femei.

a) Pentru angajații care lucrează în condiții de muncă deosebite, limitele de vîrstă se vor reduce cu cîte un an: pentru doi ani lucrați în grupa I de muncă și pentru 4 ani lucrați în grupa a II-a. În felul acesta, pentru 20 de ani lucrați efectiv în condiții deosebite, vîrstele de pensionare, pe grupe de muncă vor fi: 52 ani la grupa I de muncă, 57 ani la bărbați și 52 ani la femei la grupa a II-a.

Angajații care la împlinirea acestor vîrste de pensionare își vor păstra capacitatea de muncă, iar unitățile vor avea nevoie de serviciile lor, pot fi menținuți în activitate, atîta timp cît vor îndeplini, în bune condiții, sarcinile care le revin.

b) Profesorii și conferențiarii din învățămîntul superior și lucrătorii cu funcții asimilate din institutele de cercetări științifice vor putea fi pensionați de instituția în împlinirea vîrstei de 65 ani bărbații și 60 ani femeile, iar la cerere la 62 ani bărbații și 57 ani femeile.

c) Femeile-mame salariate, care au născut și au crescut cel puțin 4 copii pînă la vîrsta de 10 ani, vor beneficia de o reducere a vîrstei de pensionare cu 1 an, iar pentru cele care au născut și au crescut 5 sau mai mulți copii pînă la vîrsta de 10 ani, limita vîrstei de pensionare va fi redusă cu 2 ani.

6. Vechimea în muncă pentru stabilirea dreptului de pensie la împlinirea limitei de vîrstă va fi aceeași pentru toți angajații, indiferent de grupa de muncă din care fac parte — 25 ani bărbații și 20 ani femeile. Celor care au lucrat, însă, în locuri de muncă cu condiții deosebite li se va adăuga o vechime suplimentară peste anii efectiv lucrați, diferențiată pe grupe de muncă astfel:

— 6 luni pentru fiecare an lucrat efectiv în locuri de muncă din grupa I;

— 3 luni pentru fiecare an lucrat efectiv în locuri de muncă din grupa a II-a.

În acest fel, angajații care lucrează în locuri de muncă cu condiții deosebite vor avea — la același număr de ani efectiv lucrați — vechimi mai mari decît cei care lucrează în locuri de muncă cu condiții obișnuite și, în consecință, vor beneficia de o pensie mai mare.

7. Sistemul de calcul al pensiei de invaliditate va fi îmbunătățit. Nivelul pensiei de invaliditate va fi stabilit, ca și cel al pensiei pentru limită de vîrstă, în raport procentual față de salariul tarifar întreg, după cum urmează:

a) pensia de invaliditate din accident de muncă sau boală profesională gradul I va fi:

III. Cu privire la instituirea pensiei suplimentare din contribuția salariaților

Creșterea continuă a bunăstării celor ce muncesc ca urmare a sporirii veniturilor, statornicirea unor relații noi de colaborare și întrajutorare reciprocă între oameni în procesul muncii și în viața socială, bazate pe comunitatea de interese în lupta pentru făurirea vieții noi, face posibilă instituirea pensiei suplimentare din contribuția salariaților, pe principiul mutualității.

Comitetul Central consideră necesar să se instituie, cu începere de la 1 ianuarie 1967, sistemul de pensie suplimentară prin contribuția salariaților. Pensia suplimentară va fi acordată în plus față de pensia cuvenită din fondurile de stat pentru asigurări sociale.

1. Fiecare salariat va contribui la constituirea fondului pentru pensia suplimentară cu o cotă de 2 la sută din salariul său tarifar și va beneficia de pensie suplimentară din momentul pensionării sale.

2. Pensia suplimentară va reprezenta 14 la sută din salariul tarifar pentru cei care au contribuit cel puțin 10 ani la constituirea fondului; pentru cei care au contribuit mai puțin de 10 ani, pensia suplimentară se stabilește astfel:

Timpul cît a contribuit la fondul de pensii	Pensia suplimentară în procente tarifare lunare
8—10 ani inclusiv	12
5—8 „ „	10
2—5 „ „	7
1—2 „ „	5

3. Pensia suplimentară se va acorda celor care au fost pensionați după instituirea pensiei suplimentare și au contribuit cel puțin un an la constituirea fondului.

Introducerea pensiei suplimentare reprezintă un mijloc important de ridicare a pensiei tuturor salariaților la un nivel cît mai apropiat de cuantumul veniturilor din perioada de activitate. Astfel, un pensionar care în timpul activității a realizat un venit lunar de 1 500 lei, din care salariul tarifar 1 200 lei, după 35 de ani vechime în muncă și 15 ani continuitate în aceeași unitate va avea o pensie de asigurări sociale de stat de 1 156 lei plus o pensie suplimentară de 168 lei din contribuție personală, în total 1 324 lei.

Sumele acumulate prin depunerile bănești de 2 la sută din salariul tarifar timp de 35 de ani revin salariatului numai în 3—4 ani de la pensionare; după aceasta, pensia suplimentară se încasează în continuare ca rezultat al mutualității.

*

Reglementarea modului de acordare a pensiilor pentru cadrele militare, pentru pensionarii UCECOM, avocați, slujitori ai cultelor se va face pe baza principiilor stabilite pentru pensionarii din cadrul asigurărilor sociale de stat.

Majorarea pensiilor tuturor categoriilor de pensionari, noua reglementare a acordării pensiilor, precum și instituirea pensiei suplimentare din contribuția salariaților constituie un ansamblu de măsuri menite să asigure condiții de trai mereu mai bune pentru pensionari.

Comitetul Central al Partidului Comunist Român își exprimă convingerea că oamenii muncii din țara noastră — salariați și pensionari — vor răspunde acestor noi măsuri de ridicare a nivelului de trai muncind cu entuziasm și hotărîre pentru aplicarea politicii partidului nostru, de desăvîrșire a construcției socialiste, pentru continua dezvoltare și propășire a Republicii Socialiste România.

*

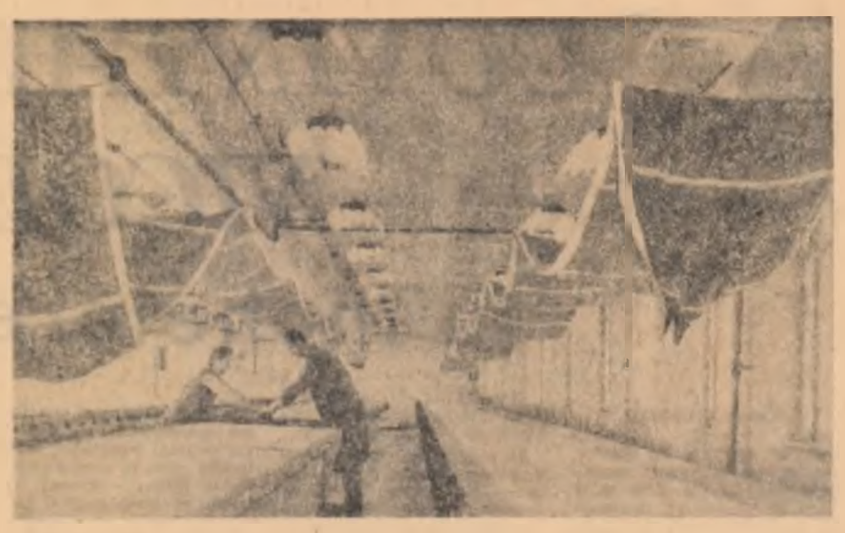

Vedere generală a sălii de imprimeuri de la Țesătoria de mătase „Borangicul" — București, specializată în prelucrarea firelor de mătase naturală și artificială

INSCRIPȚIE PE 10 000 DE ȘARJE

...Maistrul Octavian Imbrea stă de o parte fără să intervină. Din cînd în cînd își coboară, calm, ochelarii de cobalt prinși de cozorocul căștii și privește în interiorul cuptorului. Metalul fierbe agitat. Cîteva rezultate sosite unul după altul de la laborator indică același procent ridicat de sulf și fosfor în șarje, punîndu-i calitatea în primejdie. În cuptor sînt 300 de tone de oțel. Rebutarea șarjei ar fi o pagubă enormă pentru secție.

Și totuși maistrul rămîne inactiv, cu brațele încrucișate în fața cuptorului, supraveghind discret mișcările fiecărui oțelar din echipa lui Săbău. Topitorul șef era la primul său examen.

De la laboratorul de analize a oțelăriei nr. 2 a sosit un nou rezultat. Săbău îl smulge din mîna oțelarului, nerăbdător, scăldat în sudori, obosit. Dar nu pare deloc mulțumit nici de data aceasta. Sulful și fosforul nu vor să cedeze!

— Varul, spuse scurt topitorul șef.

Cîteva troace cu materialul solicitat au fost descărcate în baia de oțel. Fierberea a devenit mai potolită.

— Temperatura, cere din nou topitorul șef.

Un oțelar alergă în cabina de comandă, citi poziția mercurului și raportă: 1 450 grade.

Maistrul Imbrea nu avea de ce să mai aibă vreo emoție. Tînărul său ucenic se orienta bine. Analiza următoare, sosită de la laborator, indică un procent corespunzător de sulf și fosfor. Șarja poate fi evacuată.

Pentru Teodor Săbău șarja aceasta purta nr. 1 din anul 1962. Oțelăria se afla încă în construcție, se dezvolta în continuare adăugîndu-i-se noi și noi agregate de mare capacitate. Tot mai mulți tineri, pasionați de meseria de oțelar, erau atrași spre secția care începuse să devină vestită în întreaga țară. Săbău se număra printre aceștia. A sosit la Hunedoara cu doi ani mai înainte dintr-un sat al Șimleului; de abia împlinise 18 ani. A început să lucreze ca necalificat. Dar visul lui țintea spre oțelărie. După aproape un an de la sosirea în secție a fost admis la cursurile de calificare.

— N-a avut nevoie de îndemn la învățătură — spune maistrul Victor Petrolescu. Pasiunea sa pentru meseria de topitor era prea puternică ca să nu devină unul din cei mai sîrguincioși elevi ai cursului.

La un an după calificare urcase o nouă treaptă. Devenise prim-topitor cu „liberele" la cuptoarele 4, 5 și 6. Timp de 3 zile pe săptămînă îl înlocuia pe prim-topitorul de la cele trei cuptoare, care avea zi liberă, iar în restul timpului lucra din nou ca simplu topitor.

— În perioada aceasta am învățat multe — spune Săbău. M-am deprins cu cuptoarele de mare capacitate, cu elaborarea șarjelor grele, cu oamenii.

A fost, de fapt, o etapă premergătoare luării în primire a celui mai nou și mai modern agregat, cuptorul nr. 6 de 400 de tone, chiar atunci construit. Organizația de partid, șeful secției, îi acordau toată încrederea. Împlinise 20 de ani, făcea parte din conducerea organizației U.T.C., nu înșelase niciodată așteptările tovarășilor săi.

Astăzi, lucrează la cuptorul 8, ultimul construit, conduce aceeași echipă formată numai din uteciști. Biografiile lui Marian Hrițcu, Dumitru Rada, Gheorghe Grama au multe puncte comune cu cea a șefului echipei lor.

Dar drumul spre meseria rîvnită trebuie neapărat să treacă printre filele nenumărate ale cărților de specialitate.

— Niciodată nu poți socoti că îți cunoști îndeajuns meseria — este de părere tînărul prim-topitor. Cu 3 ani în urmă elaboram 4—5 mărci de oțeluri, astăzi mai mult de 10, care de care mai pretențioase. Pe atunci nu se vorbea despre utilizarea oxigenului la elaborarea metalului. Or astăzi cu ajutorul lui noi am sporit producția oțelăriei cu peste 300 000 tone anul. Chiar la cuptorul pe care îl conduc se experimentează acum o nouă metodă de insuflare a oxigenului în cuptor prin intermediul lăncilor. Mereu intervine ceva nou în fiecare meserie și acest „ceva" se cere însușit imediat, altfel mașina sau agregatul la care lucrezi nu ți se mai supune. În cazul nostru, al oțelarilor, focul cuptoarelor te arde dacă nu-i opui propriul tău foc: pasiunea și priceperea...

La oțelărie, la cuptorul la care lucrează Săbău cu echipa sa au fost topite multe mii de șarje la temperatura acestei pasiuni. Iar temperatura aceasta a fost întotdeauna înaltă, pentru că de aici n-a curs decît oțel adevărat.

I. AL. ROMULUS
corespondentul „Scînteii tineretului" pentru regiunea Hunedoara

Înainte de start

Foto: AGERPRES

INTERESELE MAJORE ALE MINORILOR

Minorii! Ei nu au nici măcar spini, ca multe dintre miile de flori, pentru a se apăra. Întîmplări nefericite îi scot de sub ocrotire tocmai atunci cînd au nevoie de ea. Soarta, pe altă parte, face rost de cîteva rude pretins miloase și darnice și reeditează întrascuns vieți asemănătoare tragicului Mitrea Cocor. Părinții nu-s; unii au fost, alții nu mai sînt, pur și simplu, ca oameni, deși gustă încă pîinea și mierea pămîntului.

Pentru a veni în sprijinul acestora, în calitate de autoritate tutelară și, în special, pentru a cuprinde cît mai bine atribuțiile de ocrotire a intereselor, comitetele executive ale sfaturilor populare, comunale din raionul Huși au creat, sau au organizat, acolo unde a fost cazul, colective de sprijin în probleme de autoritate tutelară, ca forme ale muncii organizatorice de masă.

Juriști, inspectori școlari, cadre didactice, medici, reprezentanți ai organizațiilor U.T.C., sindicale, de femei, Cruce Roșie, președinți sau vicepreședinți ai cooperativelor agricole, oameni cu prestigiu, capabili să exercite o influență pozitivă asupra celorlalți locuitori, au fost chemați să facă parte din aceste colective.

Acest scut al minorilor își dovedește utilitatea din plin. Mii de vizite au fost efectuate la familiile cu copii minori numai în semestrul I al acestui an, ceea ce înseamnă că majoritatea minorilor, ca să nu mai vorbim de cei rămași fără ocrotire, din comunele Răducăneni, Duda, Goban, Pădureni, Berezeni, Cozmești, Hurdugi, Mașna Oltenești, Vetrișoaia ș.a. au fost cunoscuți de delegații autorității tutelare.

Un accent deosebit s-a pus pe vizitarea familiilor cu mai mulți copii, a familiilor dezorganizate și a copiilor înfiați. Căminele culturale au organizat conferințe și expuneri cu caracter educativ, atît pentru vîrstnici cît și pentru copii și tineret. Un sprijin prețios în acest sens a fost acordat de comitetul raional U.T.C. și Comitetul pentru cultură și artă al raionului Huși.

Drept rezultat al acestor acțiuni susținute, în afară de îndepărtarea pericolului de a fi lipsiți de ocrotire, care se făcuse evident în multe cazuri, 25 de copii au fost puși la adăpost de capriciile soartei prin instituirea celor mai nimerite tutele, admiterea celor mai trainice înfieri.

ION CHIRIAC
corespondentul „Scînteii tineretului" pentru regiunea Iași

„TRIBUNA TINERILOR SOLIȘTI"

Subliniam într-unul din numerele trecute o remarcabilă inițiativă a Orchestrei simfonice a Radioteleviziunii: inaugurarea „Tribunei tinerilor soliști".

Organizate în cadrul unor cicluri de concerte, manifestările „Tribunei tinerilor soliști" vor prilejui unor tineri muzicieni români, mulți dintre ei încă studenți sau elevi ai școlilor de artă, o hotărîtoare confruntare cu publicul sălilor de concerte.

În numărul de astăzi vă putem da cîteva interesante detalii asupra acestor manifestări.

Primul concert va avea loc luni 17 octombrie. Dirijor: Emanuel Elenescu. În program: Concertul pentru vioară de Ceaikovski (solistă Angela Gavrilă din Timișoara), Concertul pentru clarinet de Mozart (solist A. C. Popa) și Concertul nr. 1 de Liszt (solist Constantin Ilieșcu).

A doua „Tribună" va avea loc la 14 noiembrie. Soliști vor fi de astădată violonista Iszak Gabriela din Brașov, flautistul Ion Cațianis și pianistul Dan Grigore care vor interpreta concertul în mi minor de F. Mendelssohn-Bartholdy, Concertul pentru flaut de Greiry și respectiv Concertul nr. 1 de Ceaikovski. Dirijor: Ludovic Bacl.

În sfîrșit, al treilea concert din prima parte a sezonului, dedicat tinerilor soliști, dirijat de astă dată de Iosif Conta, va avea în program Concertul pentru pian de Paul Constantinescu, Concertul pentru violoncel de Haydn și Concertul pentru vioară de Brahms. Soliști — Stelian Constantin, Götz Teutsch și Leonora Geantă.

I. S.

COMUNICAT

privind vizita delegației Partidului Comunist din Finlanda în Republica Socialistă România

Între 5 și 13 octombrie a.c., o delegație a Partidului Comunist din Finlanda a vizitat Republica Socialistă România, la invitația Comitetului Central al Partidului Comunist Român. Delegația a fost compusă din tovarășii Aarne Saarinen, președintele Partidului Comunist din Finlanda, Martti Malmberg, membru al Biroului Politic, secretar al Comitetului Central al Partidului Comunist din Finlanda, Romberg Mikael, membru al C.C. al P.C. din Finlanda, redactor șef al ziarului „Folktidningen", Eerola Santeri, secretar al Comitetului regional Lahti al Partidului Comunist din Finlanda, Sisko Kiuru, activistă la secția de informații a Comitetului Central al Partidului Comunist din Finlanda.

Delegația P.C. din Finlanda a vizitat întreprinderi industriale, cooperative agricole de producție, instituții culturale și sociale din orașul București și regiunile Argeș, Oltenia, Banat, Dobrogea, s-a întîlnit cu muncitori, țărani cooperatori, intelectuali, reprezentanți ai organelor locale de partid, precum și cu conducerea Uniunii Generale a Sindicatelor din România. Membrii delegației au putut cunoaște nemijlocit, cu această ocazie, activitatea și realizările poporului român în onera de desăvîrșire a construcției socialiste, condițiile sale de viață și muncă.

Cu prilejul călătoriei prin Republica Socialistă România, reprezentanții P.C. din Finlanda au constatat că în țară s-a înfăptuit, în ultimii ani, o puternică industrializare, care continuă într-un ritm rapid, că în diferite domenii ale agriculturii s-a înregistrat o puternică dezvoltare, în care rolul hotărîtor l-a avut larga cooperativizare a țărănimii. Dezvoltarea economiei, științei și culturii în România este rezultatul politicii Partidului Comunist Român, pe care acesta o înfăptuiește în strînsă colaborare cu masele muncitoare, cu specialiștii din industrie, agricultură, știință și cultură, avînd în vedere interesele clasei muncitoare, ale întregului popor.

Oaspeții finlandezi au fost primiți pretutindeni cu viu interes și caldă ospitalitate — expresie a sentimentelor de solidaritate frățească pe care poporul român le nutrește față de comuniștii finlandezi, a relațiilor de prietenie dintre Partidul Comunist Român și Partidul Comunist din Finlanda, dintre poporul român și poporul finlandez.

În cursul vizitei au avut loc convorbiri între delegația Partidului Comunist Român și delegația Partidului Comunist din Finlanda. Din partea română, la convorbiri au participat tovarășii Nicolae Ceaușescu, secretar general al Comitetului Central al Partidului Comunist Român, Leonte Răutu, membru al Comitetului Executiv, secretar al Comitetului Central al Partidului Comunist Român, Mihai Dalea, secretar al Comitetului Central al Partidului Comunist Român, Ghizela Vass, membru al Comitetului Central al Partidului Comunist Român, șef de secție la C.C. al al P.C.R., Constantin Vasiliu, adjunct de șef de secție la C.C. al P.C.R.

Convorbirile au prilejuit o informare reciprocă asupra activității celor două partide, precum și un larg și rodnic schimb de păreri asupra unor probleme de interes comun, privind colaborarea bilaterală, problemele internaționale actuale și situația mișcării comuniste.

Delegația finlandeză a informat pe reprezentanții P.C.R. despre activitatea desfășurată de comuniștii finlandezi pentru realizarea unității de acțiune a clasei muncitoare, pentru o politică guvernamentală corespunzătoare intereselor vitale ale poporului finlandez, pentru o patrie prosperă, pentru pace și progres social.

Delegația română a înfățișat oaspeților aspecte din munca rodnică și neobosită desfășurată de partidul comunist și întregul popor, în vederea creșterii continue a potențialului economiei naționale, industrializării socialiste a țării, dezvoltării multilaterale și intensive a agriculturii, avîntului științei, culturii, artei, îmbunătățirii continue a condițiilor de viață ale oamenilor muncii. Exprimînd sentimentele de caldă simpatie cu care comuniștii și oamenii muncii din România urmăresc lupta Partidului Comunist din Finlanda, delegația română a dat o înaltă apreciere eforturilor pe care le fac comuniștii finlandezi pentru dezvoltarea legăturii partidului cu masele, pentru unitatea de acțiune a clasei muncitoare, a tuturor forțelor democratice interesate în înfăptuirea unei politici de progres social.

Discuțiile dintre cele două delegații au relevat legăturile trainice de prietenie și solidaritate existente între comuniștii români și finlandezi. Reprezentanții Partidului Comunist Român și Partidului Comunist din Finlanda au căzut de acord să dezvolte în continuare aceste relații, prin extinderea schimbului de păreri și a consultărilor reciproce în probleme care interesează ambele partide, prin intensificarea contactelor și a schimbului de experiență.

În cadrul schimbului de vederi privind situația internațională, cele două delegații au subliniat faptul că astăzi, mai mult ca oricînd, omenirea este preocupată să găsească căile și mijloacele cele mai eficiente pentru apărarea și consolidarea păcii, grav primejduită de politica agresivă a cercurilor imperialiste, în frunte cu imperialismul american. Urmărind să împiedice dezvoltarea proceselor revoluționare care au loc în societatea contemporană, mersul ascendent al omenirii către o lume a păcii, democrației și progresului social, cercurile reacționare imperialiste recurg tot mai frecvent la atentate împotriva independenței și suveranității unor popoare, încearcă să înăbușe mișcările de eliberare națională, recurg la presiuni și comploturi, la intervenții militare și război fățiș împotriva unor popoare care își apără ființa națională, dreptul sfînt de a-și hotărî singure soarta. Împotriva acestei politici nefaste care subminează pacea și securitatea popoarelor se ridică, în prezent, în Europa ca și în întreaga lume, puternice forțe antiimperialiste — țările socialiste, clasa muncitoare internațională și mișcarea comunistă, tinerele state suverane, mișcarea de eliberare națională, alte forțe democratice. Acționînd ferm, în strînsă unitate, aceste forțe pot impune înfăptuirea dezideratului cel mai arzător al epocii noastre — asigurarea unei păci trainice în lume.

Partidul Comunist Român și Partidul Comunist din Finlanda și-au exprimat din nou solidaritatea frățească cu lupta dreaptă, eroică, a poporului vietnamez pentru apărarea libertății și independenței sale naționale, întregul sprijin față de poziția guvernului R. D. Vietnam și a Frontului Național de Eliberare — singurul reprezentant autentic al populației din Vietnamul de sud. Unica cale de soluționare a războiului agresiv dus de S.U.A. în această parte a lumii este oprirea necondiționată a bombardamentelor împotriva R. D. Vietnam, încetarea agresiunii armate, retragerea trupelor intervenționiste, respectarea acordurilor de la Geneva. Poporul vietnamez să fie lăsat să-și rezolve problemele interne fără nici un amestec din partea vreunei țări.

Cele două delegații au subliniat necesitatea mobilizării susținute și continue la acțiuni de masă a tuturor forțelor antiimperialiste, a popoarelor vital interesate în menținerea păcii, pentru a determina încetarea definitivă și necondiționată a bombardamentelor asupra R. D. Vietnam, încetarea agresiunii săvîrșite de Statele Unite ale Americii în Vietnam.

Reprezentanții celor două partide, însuflețite de nobilul sentiment al solidarității internaționaliste, salută cu căldură și asigură de sprijinul lor frățesc toate popoarele din Asia, Africa și America Latină care luptă împotriva colonialismului și neocolonialismului, pentru cucerirea și consolidarea independenței și suveranității naționale, pentru asigurarea unei dezvoltări economice, sociale și culturale de sine stătătoare în țările lor.

În cursul convorbirilor s-a apreciat că statornicirea unui climat de destindere și colaborare între statele Europei ar avea o importanță deosebită pentru asigurarea păcii în întreaga lume. Partidul Comunist Român și Partidul Comunist din Finlanda consideră că măsurile preconizate în Declarația privind întărirea păcii și securității în Europa, adoptată anul acesta de Consfătuirea de la București a statelor participante la Tratatul de la Varșovia, reprezintă o platformă largă de acțiune pentru abordarea pe baze noi a relațiilor dintre statele continentului nostru. Cele două partide consideră că este datoria fiecărei țări, mari sau mici, a fiecărui partid comunist să-și aducă contribuția la întărirea securității europene, la statornicirea unui climat de destindere, înțelegere și cooperare între toate popoarele și țările din această parte a lumii. Ele apreciază că, în prezent, singura bază rațională tot mai larg recunoscută de opinia publică și cercuri politice diverse — pentru dezvoltarea colaborării între popoare și asigurarea păcii în lume o constituie așezarea relațiilor dintre state pe baza respectării principiilor suveranității și independenței naționale, a egalității depline, neamestecului în treburile interne și avantajului reciproc. Numai pe un astfel de fundament se poate clădi securitatea Europei și a lumii, se poate asigura pacea.

Reliefînd însemnătatea stabilirii de relații prietenești de colaborare și bună vecinătate între țările europene, indiferent de orînduirea socială, Partidul Comunist Român și Partidul Comunist din Finlanda relevă importanța intensificării și lărgirii legăturilor economice, tehnico-științifice și culturale, dezvoltării relațiilor politice și diplomatice între România și Finlanda — în interesul popoarelor român și finlandez, al cauzei generale a păcii și colaborării internaționale.

Cele două partide consideră că în prezent este imperios necesară unirea într-un puternic front a tuturor forțelor antiimperialiste. Ele și-au exprimat hotărîrea de a contribui prin toate mijloacele la întărirea unității mișcării comuniste internaționale, a tuturor celor care se ridică împotriva politicii războinice a imperialismului, pentru salvgardarea păcii în lume.

Reprezentanții Partidului Comunist Român și Partidului Comunist din Finlanda apreciază că o importanță hotărîtoare pentru cauza mișcării comuniste internaționale o are respectarea consecventă în raporturile dintre partide a principiilor independenței, egalității în drepturi, neamestecului în treburile interne, nelezării drepturilor altor partide, respectării dreptului fiecărui partid de a hotărî singur asupra politicii și activității sale practice.

Partidul Comunist Român și Partidul Comunist din Finlanda consideră că este un drept exclusiv al fiecărui partid să-și stabilească modul de soluționare a sarcinilor sale actuale și de perspectivă, să-și elaboreze metodele de acțiune și linia politică, formele de activitate, să-și stabilească obiectivele concrete, aplicînd adevărurile generale ale marxism-leninismului în conformitate cu condițiile concrete ale țării sale.

Partidul Comunist Român și Partidul Comunist din Finlanda consideră că opiniile diferite care apar între partidele comuniste nu trebuie să afecteze relațiile normale tovărășești dintre ele; pentru clarificarea lor sînt necesare discuții nemijlocite între partide, într-o atmosferă principială, de stimă și încredere reciprocă.

Vizita delegației Partidului Comunist din Finlanda, discuțiile care au avut loc, reprezintă o contribuție importantă la întărirea și dezvoltarea continuă a legăturilor frățești dintre Partidul Comunist Român și Partidul Comunist din Finlanda, dintre poporul român și poporul finlandez, la cauza socialismului și păcii.

Delegația Partidului Comunist din Finlanda a invitat o delegație a Partidului Comunist Român să viziteze Finlanda la o dată care va fi fixată ulterior de comun acord. Invitația a fost acceptată cu satisfacție.

● Știri interviuri reportaje ● Știri interviuri reportaje ● Știri interviuri reportaje ● Știri interviuri reportaje ● Știri

ZILNIC

INFORMAȚII

SĂRBĂTOAREA FRUNTAȘILOR

În ziua de 12 octombrie 1966 a avut loc la Clubul central din Bicaz sărbătoarea fruntașilor și evidențiaților în întrecerea socialistă. Organizator — Comitetul orășenesc al U.T.C. Bicaz, în colaborare cu organizațiile sindicale din oraș.

Au participat tineri evidențiați lună de lună în cele trei trimestre trecute, de la Fabrica de ciment, Autobază, I.G.O., Fabrica de pîine și cooperativele meșteșugărești. Alături de ei au fost prezenți numeroși tineri din aceste unități.

Secretarul Comitetului orășenesc al U.T.C. Bicaz, Mihai Andriș, relevînd contribuția valoroasă la îndeplinirea sarcinilor de producție a unor tineri cimentiști și conducători auto ca Ion Oprea, Alexandru Năstase, Constantin Tănase și alții — care au obținut pînă acum de două ori titlul de fruntaș, aspirînd în prezent la a treia steluță rubinie — sau a colectivului compus din uteciștii Mihai Ciubotaru, Emeric Tamaș, Ioan Dima și Constantin Idoraru — realizator a unei importante inovații la morile de ciment — a felicitat pe toți tinerii prezenți, urîndu-le noi succese în muncă și viață.

În cinstea sărbătoriților a fost prezentat un reușit program artistic susținut de taraful clubului și de soliști vocali și instrumentiști.

Tinere fete — muncitoare și tehniciene la diverse unități din oraș — au interpretat melodiile preferate ale băieților fruntași: la rîndul lor, băieții au oferit flori și au cîntat pentru fruntașele în întrecere.

Sărbătoarea fruntașilor din Bicaz s-a încheiat cu o frumoasă seară de dans.

GHEORGHE HULEA

În noul magazin universal din comuna Coșna, raionul Vatra Dornei

Foto: AGERPRES

ACTUALITATEA

Ieri după-amiază s-a înapoiat în Capitală venind de la Praga delegația C.C. al U.T.C. condusă de tovarășul Ion Popescu, secretar al C.C. al U.T.C. care, la invitația C.C. al Uniunii Tineretului Cehoslovac, a făcut o vizită în Cehoslovacia.

La sosire pe aeroport delegația a fost întîmpinată de tovarășul Vasile Nicolescu, secretar al C.C. al U.T.C., membri ai Biroului și activiști ai C.C. al U.T.C.

Sîmbătă la amiază lordul W. B. D. Brown, ministrul de stat la Ministerul Comerțului al Marii Britanii a fost primit de Gheorghe Cioară, ministrul comerțului exterior al Republicii Socialiste România.

La întrevedere, care a avut loc într-o atmosferă cordială, au participat Vasile Răuță, adjunct al ministrului comerțului exterior, Titus Cristureanu, vicepreședinte al Camerei de Comerț, funcționari superiori din Ministerul Comerțului Exterior.

A fost prezent L. Ch. Glass, ambasadorul Marii Britanii la București.

În cursul dimineții lordul W. B. D. Brown, a avut o întrevedere cu Titus Cristureanu vicepreședinte al Camerei de Comerț a Republicii Socialiste România.

Au participat membri ai Ambasadei Marii Britanii la București.

(Agerpres)

La Brăila a intrat în funcțiune

FABRICA DE CELULOZĂ ALBITĂ

La Combinatul de celuloză și hîrtie Brăila a intrat în funcțiune fabrica de celuloză albită papetară, cu o capacitate de 50 000 tone pe an. Noua fabrică este dotată cu mașini și instalații moderne, precum și cu un fierbător de mare capacitate. În cadrul aceluiași combinat se află în faza preliminară punerii în funcțiune o fabrică de hîrtie, cu o capacitate de 40 000 tone pe an.

(Agerpres)

Instantanee cinematografie. Pe Calea Victoriei, în apropierea Sălii Palatului Republicii Socialiste România, operatorul A. Girardi luînd primele imagini la noua producție a studiourilor București, inspirată după cunoscuta piesă a lui A. Mirodan „Șeful sectorului sufletele". Printre protagoniștii filmului se află Irina Petrescu și Mircea Crisan.

Foto: EMIL COJOCARU

SPORT

„Săptămîna preolimpică"

Cea de a doua zi a concursului de natație din cadrul „Săptămînii preolimpice" de la Ciudad de Mexico a fost dominată de sportivii francezi, care au cîștigat trei probe, producînd și o mare surpriză la ștafeta 4x100 m liber bărbați, prin victoria obținută asupra echipei S.U.A.

Campioana europeană Christine Caron s-a clasat pe primul loc și la 200 m spate cu timpul de 2'35" 7/10. Coechipiera sa Benedicte Duprez a ocupat locul doi în 2'38" 1/10, iar reprezentanta României, Cristina Balaban locul trei în 2'40" 8/10.

Cursa ciclistă de fond, desfășurată pe un traseu de 140 kilometri, a revenit olandezului Rini Wagtmans, cronometrat cu timpul de 3'14" 51" (medie orară 37,044 km).

Competiția de gimnastică a continuat cu concursul special pe aparate. De data aceasta campionul mondial Mihail Voronin a avut o evoluție impecabilă, cîștigînd 5 probe.

Pe lacul Xochimilco au început întrecerile de caiac-canoe. Prima serie la caiac dublu 1 000 m a fost cîștigată de românii Vernescu și Sciotnic în 3'53"02/100. La caiac simplu 1 000 m, în prima serie maghiarul Imre Kemecsei a realizat cel mai bun timp de 4'02" 92/100. Sciotnic s-a clasat pe locul trei.

Un basketbalist român în selecționata Europei

● La Ljubljana în cadrul celui de al treilea festival F.I.B.A. (Federația internațională de baschet amator) s-a desfășurat întîlnirea de baschet (masculin) dintre Selecționata Europei și formația italiană Simmenthal Milano, cîștigătoarea Cupei campionilor europeni" ediția 1965—1966. La capătul unui joc echilibrat și de un bun nivel tehnic, basketbaliștii de la Simmenthal Milano au obținut victoria cu scorul de 91—88 (48—42).

Din selecționata Europei a făcut parte și jucătorul român Mihai Albu, care a înscris șapte puncte.

C.C.E. la polo pe apă

● În localitatea Hamm (R.F. Germană) au început întrecerile grupei a II-a a „Cupei campionilor europeni" la polo pe apă. În prima zi formația italiană Pro Recco a întrecut echipa belgiană Z.V. Gand cu scorul de 6—2, iar R.F. Hamm (R.F. Germană) a învins cu 5—4 echipa olandeză Z.V. Delft.

SCURTE ȘTIRI

● Astăzi începe ediția 1966—1967 a campionatelor republicane de volei categoria A și B. La întreceri vor lua parte 62 de echipe din 25 de orașe ale țării.

● Amatorii de rugbi din Capitală pot urmări astăzi pe stadionul Republicii un interesant cuplaj. La ora 14 se vor întîlni formațiile bucureștene Constructorul și Dinamo, iar în continuare vor evolua două dintre principalele pretendente la titlul de campioană republicană: Grivița Roșie și Steaua.

(Agerpres)

CINEMA

CELE PATRU ZILE ALE ORAȘULUI NEAPOLE
rulează la Patria (orele 10; 12,45; 15,45; 18,30; 21).

STEAUA FĂRA NUME
rulează la Republica (orele 9; 11,30, 14; 16,15; 18,45; 21,15), București (orele 9; 11,15, 13,30; 16,30; 18,45; 21).

NU SÎNT COPACI PE STRADĂ
rulează la Capitol (orele 9; 11,15; 13,30; 16, 18,30, 21). Aurora (orele 8,45; 11; 13,15; 15,30; 18; 20,30).

AVENTURILE LUI WERNER HOLT
(ambele serii) rulează la Festival (orele 9; 12,30; 16,15; 20). Grivița (orele 9; 12,30; 16; 19,30). Modern (orele 9,30; 13; 17,15; 20,30).

DILIGENȚA
rulează la Lumina (orele 8,45; 11; 13,15; 15,45; 18,15; 20,45). Tomis (orele 9; 11,15; 13,30; 15,45; 18,15; 20,45), Floreasca (orele 9; 11,15; 13,30; 16; 18,30; 21), Flamura (orele 9; 11,15; 13,30; 15,45; 18,15; 20,45).

ZORBA GRECUL
rulează la Victoria (orele 9; 12; 15; 18; 21), Gloria (orele 9; 12; 15; 18; 21).

LUMINĂ DUPĂ JALUZELE
rulează la Central (orele 9; 11; 13,15; 16,15; 18,30; 20,45).

FANTOMAS SE DESLĂNȚUIE
rulează la Luceafărul (orele 9,30; 11,45; 13; 16,15; 18,30; 20,45). Feroviar (orele 8; 10,15; 12,30; 14,45; 17; 19,15; 21,30). Excelsior (orele 9,15; 11,30; 13,45; 16; 18,15; 20,30).

IDIOTUL
rulează la Union (orele 15,15; 18; 20,45).

ADEVĂRATA FAȚĂ A FASCISMULUI
rulează la Doina (orele 11,30; 15; 17,45; 20,30). PROGRAM PENTRU COPII (orele 9—10).

SUZANA ȘI BĂIEȚII
rulează la Giulești (orele 15,30; 18; 20,30). Dacia (orele 9; 15,45, în continuare 18,15; 20,45).

PARTIZANII ÎN CÎMPIE
rulează la Buzești (orele 15,30; 18; 20,45). Bucova (orele 15,30; 18; 20,30).

CELE DOUĂ ORFELINE
rulează la Înfrățirea între popoare (orele 13,45; 16; 18,15; 20,30).

LIMUZINA NEAGRĂ
rulează la Crîngași (orele 15,30; 18; 20,30).

ALFABETUL FRICII
rulează la Cosmos (orele 15,30; 18; 20,15).

NOTRE DAMES DE PARIS
rulează la Bucegi (orele 9,30; 12,15; 15; 17,45; 20,30), Arta (orele 9; 12; 15; 18; 20,45).

YO-YO
rulează la Unirea (orele 15,30; 18).

THERESE DESQUEYROUX
rulează la Dudești (orele 15,30; 18; 20,30)

ÎN GENUNCHI MĂ ÎNTORC LA TINE
rulează la Vitan (orele 15,30; 18; 20,30).

BOCCACIO '70
rulează la Miorița (orele 9; 11,15; 13; 15,45; 18,15; 20,30), Melodia (orele 9; 11,15; 13,30; 16; 18,30; 21).

ALBĂ CA ZĂPADA ȘI CEI 7 SALTIMBANCI
rulează la Munca (orele 15,30; 18; 20,30).

SE ÎNTÎMPLĂ NUMAI DUMINICA
rulează la Cotroceni (orele 15,15; 18; 20,45).

CEI 7 MAGNIFICI
rulează la Popular (orele 15,30; 18; 20,30).

CASA NOASTRĂ
rulează la Moșilor (orele 15,30; 18; 20,30)

CÎINELE DIN BASCKERVILLE
rulează la Viitorul (orele 15,30; 18; 20,30).

REPULSIE
rulează la Colentina (orele 15,30; 17,45; 20).

TV

DUMINICĂ 16 OCTOMBRIE

8,30: Ora exactă; Cum va fi vremea? 8,32: Pentru noi, femeile! 9,15: Emisiunea pentru copii și tineretul școlar; 10,15: Emisiunea pentru sate; 11,00: Transmisiunea primei părți a concertului orchestrei Simfonice a Filarmoniei de Stat „George Enescu". Dirijor Mircea Cristescu. În program: Uvertura tragică de Brahms, Concertul nr. 5 în Fa major pentru pian și orchestră de Saint-Säens (Solistă: Kiyoto Tanaka — Japonia); 15,30: Rugbi: Steaua-Grivița Roșie. Transmisiune de la Stadionul Republicii; 18,00: Magazin... duminical; 19,00: Telejurnalul de seară; 19,20: „T.V. 111". Emisiune alcătuită la cererea telespectatorilor; 19,55: Documente de piatră: „Mircea cel Bătrîn"; 20,25: Cîntă în noapte o trompetă... 20,50: film: „Toți fiii mei"; 22,20: Melodii pentru toate zilele săptămînii. Divertisment muzical; 22,50: Telesport; 23,05: Telejurnalul de noapte.

CĂUTĂTORII DE COMORI

Iată-l în față, masiv, împădurit pînă spre creste, împrăștiind o atmosferă misterioasă. Din gara mică, unde opresc numai personalele, și acelea pentru un minut doar, pornesc spre versantul dinainte stabilit cîțiva oameni. Toți sînt tineri, duc în spinare ruksakuri enorme, au bocanci „blindați" și nimeni n-ar crede că sînt altceva decît alpiniști. Dar după ce tabăra a fost instalată într-o poiană, în apropierea unui fir subțire și limpede de apă, după ce s-a înghebat o adevărată gospodărie — după ce a trecut prima noapte de odihnă în căldura intimă a sacului de dormit, acești „alpiniști" pornesc în direcții diferite și nu au aerul unor oameni veniți să se distreze în aerul ozonat al înălțimilor. Dacă din avion ar fi posibilă o privire printr-un teleobiectiv puternic, grupul ar apare răsfirat, înaintînd cu viteza melcului pe cursuri de apă, prin prăpăstii și văgăuni, uneori cîte unul dintre componenți dispărînd chiar sub pămînt, într-o peșteră ivită pe neașteptate.

Și astfel geologii au început prima lor zi de muncă, prima din cele aproape 200 de zile pe care le vor petrece în crearul muntelui. Orașul, cu înlesnirile lui moderne, cu minunatele lui seri rarefiate de lumina fluorescentă, cu atîtea și atîtea locuri și localuri de destindere a rămas departe în urmă. Ciocanul lovește sec roca, sfărîmînd-o, ochiul ager cercetează stratul de calcar, sclipirile de mică, urmele unei plante sau ale unui animal imprimate de milioane de ani. Însemnările sînt făcute în grabă, cu prescurtări aproape stenografice — și pasul urcă și coboară iarăși, sînt escaladate masive drepte, lucioase, se fac lansări spre adîncul prăpastiilor — iar pocnetul ciocanului pe roca adunată în palma făcută căuș se aude uneori chiar la mijlocul distanței dintre creastă și genune, geologul stînd în suspensie pe frînghie. Nimic nu amintește de graba obsedantă a vechilor căutători de comori aurifere, de pildă. În piept inima nu bubuie năvalnic ca în preajma unei mari descoperiri imediate. Și totuși într-un anumit fel ei sînt într-adevăr niște vrednici și prețuiți căutători de comori. La ei însă emoția se consumă picătură cu picătură, aducînd chiar a plictiseală pentru cineva învățat cu atmosfera dramatică a filmelor „tari". Dar în montajul intim al acestei „pelicule", în miile de notații, în zecile de mii de observații fine, sigure, agere se ascunde deznodămîntul, finalitatea: masivul x, regiunea montană y cuprind în subsolul lor următoarele zăcăminte... Și încununarea acestei munci este de cele mai multe ori adusă la știre marelui public printr-o informație scurtă, lapidară, inserată în coloanele ziarelor sau în știrile radiofonice: în cutare loc au început lucrările de amenajare a unei noi mine!

Romantismul acestei meserii are în el ceva revoluționar. În izolarea activă care cuprinde o întindere de mai bine de două anotimpuri fiind prezent atît entuziasmul cît și abnegația, atît dăruirea deplină a forțelor cît și încrederea, clipă de clipă, cu aceea a unui harnic și priceput șleifuitor de diamante? Munca le este ușurată, prin grija deosebită acordată de partid și de stat prospecțiunilor geologice, au la dispoziție uneori chiar avioane și helicoptere înzestrate cu cele mai sensibile aparate semnalizatoare. Însă oricît s-ar moderniza tehnica geologică, pasul va rămîne totdeauna cel mai eficace mijloc de „documentare", observația directă, aproape organoleptică, va rămîne metoda cea mai eficace. Astfel s-au descoperit, de pildă, abundente zăcăminte de sulf nativ, cu strălucirea lui de un galben incredibil, neîntîlnită culoare chiar pe paletele maeștrilor. Astfel, s-au semnalat bogate zăcăminte de baritină, caolin, distonit, sare și săruri de potasiu, care vor îmbogăți industria, agricultura.

Este în această muncă rodnică un răspuns plin de promptitudine la sarcinile trasate de cel de al IX-lea Congres al P. C. R. Hidrocarburi, minereuri de fier, substanțe minerale nemetalifere... — dar lista bogățiilor pare nesfîrșită. Geologi cu experiență bogată cum ar fi Gh. Ulieșcu, Gh. Mantea, Marcian Bleahu, sau mai tineri, „profesînd" doar de cîțiva ani, cum ar fi M. Vrăjmașu, Paul Mătieș, I. Moldoveanu — și mulți, foarte mulți alții, cutreieră munții în condițiile climaterice specifice Carpaților noștri, mutîndu-și tabăra dintr-un loc într-altul — și pocnetul sec al ciocanului răsună repetat în marile singurătăți.

Acum a venit toamna... Ei vor coborî în acele mici gări în care personalele opresc doar un minut și vor duce în spinare aceeași mare greutate a ruksacurilor. În privirile lor în care gravitatea munților a însemnat urme adînci, veți putea totuși descoperi lumina plină de voioșie care întotdeauna însoțește pe cei care au izbîndit!

PAVEL AIOANEI

ZILNIC • Știri însemnări comentarii • Știri însemnări comentarii • Știri însemnări

DE PESTE HOTARE

România – militant activ pentru normalizarea relațiilor între state și întărirea securității internaționale

Cuvîntarea ministrului afacerilor externe, Corneliu Mănescu, la Adunarea Generală a O.N.U.

După ce a adresat felicitări președintelui celei de-a 21-a sesiuni a Adunării Generale pentru alegerea sa în această funcție, Corneliu Mănescu, ministrul afacerilor externe al Republicii Socialiste România, a spus: O trăsătură caracteristică a lumii contemporane este desfășurarea pe scară mondială a procesului de afirmare a ființei naționale a popoarelor, interesate să trăiască în pace și să înfăptuiască o colaborare internațională fructuoasă, întemeiată pe respectul reciproc dintre state. Toate popoarele care au scuturat, prin jertfe grele povara asupririi străine sînt hotărîte să facă totul pentru a-și consolida independența de stat dobîndită și dreptul de a-și hotărî singure viitorul.

Departe de a avea un caracter perimat, a continuat vorbitorul, națiunile vor continua să constituie încă multă vreme baza evoluției societății. Întreaga viață internațională trebuie să ofere cadrul prielnic pentru dezvoltarea procesului lor de consolidare. „Condiția hotărîtoare a progresului relațiilor internaționale — spunea Nicolae Ceaușescu, secretarul general al Comitetului Central al Partidului Comunist Român — o constituie respectarea dreptului fiecărui popor de a-și hotărî singur soarta, fără imixtiuni din afară, de a urma calea de dezvoltare care corespunde cel mai bine voinței și intereselor sale fundamentale".

În ultimă instanță, a arătat ministrul de externe, consolidarea păcii și securității mondiale este condiționată de așezarea relațiilor între state pe baze noi, pe principiile independenței și suveranității naționale, ale egalității în drepturi și neamestecului în treburile interne ale altora. Aceste principii capătă astăzi în lume o recunoaștere tot mai largă, se impun ca singură bază rațională și acceptabilă, pentru dezvoltarea relațiilor dintre state, pentru sporirea încrederii și stimei reciproce între toate popoarele, pentru întărirea păcii.

Nimeni nu poate vorbi despre normele relațiilor internaționale fără ca gîndul să nu i se îndrepte imediat spre sud-estul Asiei, unde Statele Unite ale Americii duc un război de agresiune directă împotriva poporului vietnamez, bombardează centre populate, orașe și sate, obiective economice, provoacă distrugeri materiale și victime omenești, asumîndu-și astfel o grea răspundere în fața popoarelor din întreaga lume.

Delegația Republicii Socialiste România reafirmă, de la această tribună, poziția poporului român și a guvernului român de condamnare hotărîtă a războiului de agresiune dus de Statele Unite ale Americii în Vietnam. Acest război este de o deosebită gravitate, punînd în pericol pacea și securitatea popoarelor din zona geografică respectivă, amenințînd pacea în lumea întreagă.

Am ascultat expunerea domnului Goldberg, care a încercat să justifice agresiunea în Vietnam, dar intensificarea războiului dus în această țară și bombardarea continuă a Republicii Democrate Vietnam sînt în contradicție flagrantă cu declarațiile despre bunele intenții de pace făcute în cuvîntarea reprezentantului Statelor Unite.

Poporul român înțelege pe deplin aspirațiile poporului vietnamez de libertate, independență și reunificare a patriei sale, pentru că și el, în decursul veacurilor, a fost animat de aceleași aspirații. El își exprimă deplina sa solidaritate și profunda sa simpatie față de lupta dreaptă a poporului vietnamez, consacrată apărării libertății, independenței și afirmării ființei sale naționale, îi acordă și îi va acorda și în viitor întregul său sprijin material și politic.

Omenirea întreagă privește cu legitimă îngrijorare agresiunea americană din Vietnam, este preocupată de soluționarea conflictului și așteaptă de la guvernul Statelor Unite nu cuvinte despre intenții de pace, ci acțiuni concrete în direcția păcii. După părerea poporului român și a guvernului român — părere care își face loc tot mai mult în conștiința opiniei publice mondiale — există o singură cale pentru rezolvarea situației grave din Vietnam, cale arătată de guvernul Republicii Democrate Vietnam și de Frontul Național de Eliberare din Vietnamul de sud: Statele Unite ale Americii trebuie să pună capăt agresiunii din Vietnam, să înceteze bombardarea Republicii Democrate Vietnam, să recunoască Frontul Național de Eliberare, reprezentantul poporului din Vietnamul de sud, să aplice cu strictețe acordurile de la Geneva cu privire la Vietnam. Este necesar să fie retrase toate trupele străine din Vietnam, iar poporul vietnamez să fie lăsat să-și rezolve singur problemele interne, inclusiv înfăptuirea unității naționale, potrivit voinței și aspirațiilor sale.

O adîncă îngrijorare pentru țările iubitoare de pace o produce faptul că Statele Unite, împotmolindu-se în războiul din Vietnam, au recurs la bombardarea unui stat liber și suveran — Republica Democrată Vietnam — au atacat pe cale aeriană Hanoiul și Haifongul, producînd pagube materiale și victime în rîndurile populației civile. Aceste acte de agresiune militară sînt în totală contradicție cu normele internaționale, cu regulile dreptului internațional, contravin principiilor care animă organizația noastră.

Una din măsurile care se impun în mod imperios este încetarea imediată, necondiționată și pentru totdeauna a bombardamentelor efectuate de către Statele Unite împotriva Republicii Democrate Vietnam.

Statele Unite trebuie să ia această măsură pentru că ele au comis agresiunea, ele au început în mod cu totul nejustificat aceste bombardamente. În acest fel, nu numai că s-ar curma războiul nedeclarat și nedrept dus de Statele Unite împotriva unui stat suveran — Republica Democrată Vietnam — dar s-ar veni și în întîmpinarea cererilor opiniei publice mondiale de a se crea condiții pentru a se pune capăt conflictului din Vietnam.

Abordînd evoluția situației din Europa, Corneliu Mănescu a spus că înfăptuirea securității europene este, după părerea guvernului român, una din problemele cele mai importante ale vieții politice de pe acest continent, și afectează, prin consecințele sale, întreaga situație internațională. Cu toate că de la terminarea războiului mondial au trecut peste două decenii, urmările acestuia nu au fost încă eliminate. Există încă surse de tensiune și de primejdie pentru pace. Totodată însă, este demn de remarcat că, în ultimul timp, pe continentul european se afirmă tot mai puternic și pe un plan mereu mai larg dorința de extindere a colaborării intereuropene și de apropiere între popoare. În aceste condiții, a arătat vorbitorul, guvernul român consideră că în prezent există posibilitatea de a se aborda problema securității pe baze acceptabile pentru toate statele europene. Realizarea securității europene îmbracă aspecte multiple și implică parcurgerea unui anumit proces, în cadrul căruia urmează să fie eliminate treptat tensiunea și fricțiunile dintre state, precum și teama de război și de agresiune.

România își dezvoltă relațiile bilaterale cu toate statele europene, indiferent de orînduirea lor social-politică. În acest cadru de preocupări, țara noastră depune eforturi pentru dezvoltarea relațiilor de colaborare și bună vecinătate cu toate țările din Balcani.

Contactele pe care Republica Socialistă România le promovează cu state aparținînd unor sisteme social-politice diferite, din diverse părți ale lumii, au contribuit la o mai bună cunoaștere a punctelor de vedere, aspirațiilor, preocupărilor și intereselor reciproce. Dezvoltarea unui climat de încredere mutuală s-a concretizat în încheierea unor acorduri bilaterale în diferite domenii, ceea ce, neîndoielnic, are importanță nu numai pentru părțile contractante, ci și pentru îmbunătățirea generală a atmosferei internaționale.

După părerea noastră, drumul spre înfăptuirea cooperării internaționale, spre o adevărată normalizare a ansamblului relațiilor internaționale, trece în mod necesar prin dezvoltarea și consolidarea relațiilor bilaterale. Guvernul român acordă o deosebită însemnătate rezoluției adoptate, în unanimitate, la ultima sesiune a Adunării Generale, la propunerea a nouă state — Austria, Belgia, Bulgaria, Danemarca, Finlanda, Iugoslavia, România, Suedia și Ungaria — prin care se preconizează acțiuni pe plan regional în vederea îmbunătățirii relațiilor de bună vecinătate între state europene aparținînd unor sisteme social-politice diferite. Ecoul favorabil de care s-a bucurat această inițiativă reprezintă o confirmare a utilității și actualității principiilor cuprinse în acest document.

Avem convingerea că fiecare stat, indiferent de mărimea teritoriului și a populației, de potențialul său militar ori economic, poartă răspunderea pentru menținerea păcii. Pe deplin îndreptățite să participe la soluționarea problemelor care preocupă omenirea, țările mici și mijlocii pot aduce o contribuție de importanță crescîndă la promovarea cooperării internaționale, la cauza păcii și securității popoarelor.

Referindu-se la răspunderile importante ce revin O.N.U., Corneliu Mănescu a arătat că pentru îmbunătățirea funcționării Națiunilor Unite este esențială, în primul rînd, realizarea universalității. Numeroase delegații au arătat și în acest an că fără participarea reprezentanților unui sfert din populația globului nu pot fi concepute soluții realiste și viabile în problemele fundamentale ale vieții internaționale. Consecvent poziției sale în această problemă, guvernul român cere cu hotărîre restabilirea drepturilor legitime ale Republicii Populare Chineze atît la O.N.U. cît și în celelalte organisme internaționale și înlăturarea ciankaișiștilor, care, de peste 17 ani, uzurpă locul reprezentanților marelui popor chinez. Ne exprimăm speranța, a spus ministrul afacerilor externe al României, că discutarea punctului respectiv de pe ordinea de zi, înscris de nouă state, între care și România, va duce la încetarea unei situații anormale care prejudiciază capacitatea organizației noastre de a-și îndeplini rolul proclamat de Cartă.

Sprijinim cererea Republicii Democrate Germane de a fi primită în O.N.U., considerăm — așa cum am avut ocazia să arătăm — că primirea celor două state germane în organizație ar reprezenta o contribuție de seamă la întărirea păcii și securității.

Vorbitorul a subliniat rolul însemnat ce revine Organizației Națiunilor Unite în promovarea unor acțiuni de natură să asigure eliminarea pericolului unui război nuclear, să ducă la înfăptuirea dezarmării generale, și în primul rînd a dezarmării nucleare. Delegația română, a spus vorbitorul, consideră că măsura esențială pentru înlăturarea pericolului nuclear, pentru garantarea securității tuturor statelor este interzicerea armelor nucleare și distrugerea celor existente în stocuri. Sîntem de părere că deși un acord de nediseminare nu duce la eliminarea acestui pericol, totuși el poate constitui un pas spre destindere dacă va fi urmat, în procesul dezarmării, de măsurile esențiale amintite mai înainte.

După cum au evidențiat cu prisosință lucrările recentelor sesiuni ale Comitetului celor 18, este o cerință de cea mai mare însemnătate practică și principială ca un tratat de nerăspîndire a armelor nucleare să stabilească un echilibru reciproc acceptabil al responsabilităților și obligațiilor între puterile nucleare și nenucleare, în așa fel încît să ofere garanții pentru securitatea tuturor țărilor și, ca atare, să fie în măsură a întruni o adeziune cît mai largă. Un acord care ar prevedea în mod unilateral obligații numai pentru puterile ce nu dețin arma nucleară nu ar răspunde cerinței legitime a fiecărui popor de a-și vedea asigurat dreptul egal la securitate.

De aceea, este necesar ca tratatul de nediseminare să cuprindă angajamentul statelor nucleare de a nu folosi arma nucleară, de a nu o folosi niciodată împotriva țărilor nenucleare. Acordarea de garanții în acest sens țărilor care nu dețin arma nucleară ar încuraja statele respective să renunțe la procurarea de arme atomice, ar contribui la nerăspîndirea acestor arme. Numai în acest mod un tratat de nerăspîndire a armelor nucleare poate contribui la destindere, poate să creeze condiții pentru a se ajunge la interzicerea și distrugerea armelor atomice. Socotim, a arătat Corneliu Mănescu, că o măsură tranzitorie utilă ar constitui-o crearea de zone denuclearizate în Europa și alte regiuni ale globului, întărite de angajamentul statelor nucleare de a nu folosi niciodată arma atomică împotriva țărilor respective.

În interesul înlăturării surselor de tensiune internațională care frînează statornicirea unor relații normale, sănătoase între state suverane, ne pronunțăm pentru lichidarea [illegible] anacronic al împărțirii lumii în blocuri militare, pentru desființarea bazelor străine și retragerea trupelor armate de pe teritoriul altor state.

Delegația română sprijină propunerea guvernului U.R.S.S. privind aplicarea „Declarației asupra inadmisibilității amestecului în treburile interne ale statelor și respectarea independenței și suveranității lor". Ea consideră, de asemenea, că Adunarea Generală trebuie să acorde toată atenția punctului înscris pe agendă de 16 state, între care și România, privind retragerea trupelor americane și a celorlalte forțe străine, care sub egida O.N.U., ocupă Coreea de sud.

Referindu-se la faptul că numeroase probleme de pe ordinea de zi a sesiunii privesc lupta popoarelor împotriva colonialismului și neocolonialismului, pentru apărarea și consolidarea independenței naționale, ministrul român a subliniat că procesul de lichidare a ultimelor vestigii ale colonialismului se desfășoară cu încetineală [illegible], că mai există încă popoare care sînt menținute sub dominație colonială. România dezvoltă relații de prietenie cu țările din Asia, Africa și America Latină, ea va acorda și în viitor toată atenția promovării și intensificării colaborării cu tinerele state care luptă pentru înlăturarea urmărilor dominației coloniale și pentru propășirea lor economico-socială.

O premisă fundamentală pentru ca statele să poată îndeplini rolul activ, creator, ce le revine în viața internațională, constă în consolidarea economiilor lor naționale ca entități de sine stătătoare, a spus în continuare vorbitorul. Creșterea economică în cadrul unor programe naționale, alcătuite potrivit condițiilor istorice proprii și necesităților națiunilor respective, a adăugat el, reprezintă un fundament indispensabil pentru independența politică dobîndită și permite totodată extinderea și diversificarea relațiilor economice internaționale pe o bază reciproc avantajoasă.

Înfăptuirea acestor deziderate, rațională punere în valoare a resurselor umane și materiale de care dispune fiecare țară, ca și consolidarea independenței naționale și a suveranității de stat sînt condiționate de înfăptuirea industrializării într-un asemenea grad, încît s-a putut spune că, în zilele noastre cele două noțiuni, **dezvoltarea** și **industrializarea**, au devenit sinonime.

Vorbitorul a citat apoi cîteva date privind dezvoltarea economică a României.

Actualei sesiuni, a arătat ministrul afacerilor externe al României, îi revine misiunea, plină de răspundere, de a pune în funcțiune o nouă organizație specializată care întregește sistemul instituțional al O.N.U. într-un sector vital al dezvoltării: industrializarea. Împărtășind speranțele din care se naște Organizația pentru dezvoltarea industrială, considerăm că realizarea importantelor obiective pe care Națiunile Unite și le-au propus în acest domeniu implică, totodată, o perfecționare a sprijinului pe care ele îl acordă țărilor în curs de dezvoltare.

Complexitatea problemelor care se pun ne face să acordăm întreaga atenție preocupării de a se asigura o cît mai înaltă eficacitate cooperării internaționale, atît pe calea coordonării activităților variate care se desfășoară în cadrul Națiunilor Unite în aceste domenii, cît și pe calea elaborării unor planuri pe termene mai lungi, care să asigure perspectiva necesară activităților respective.

În încheiere, C. Mănescu a subliniat că delegația română va participa la examinarea tuturor problemelor de pe ordinea de zi a prezentei sesiuni cu hotărîrea de a contribui, alături de celelalte delegații, pentru ca Organizația Națiunilor Unite să răspundă tot mai deplin rolului ce-i revine.

JAPONIA: Demonstrație la Iokosuka împotriva politicii americane în Vietnam

Votul din Consiliul de Securitate

Vineri seara, în Consiliul de Securitate s-au încheiat dezbaterile în legătură cu plîngerea congoleză împotriva Portugaliei și a fost pus la vot proiectul de rezoluție prezentat de Iordania, Mali, Nigeria și Uganda.

La cererea Franței și Marii Britanii s-a votat separat paragraful din rezoluție care cheamă cu insistență Portugalia să nu permită mercenarilor străini să folosească teritoriul coloniei sale africane Angola ca bază de operațiuni în vederea unei intervenții în treburile interne ale Congoului (Kinshasa). Acest punct al rezoluției a fost adoptat cu 11 voturi și 4 abțineri (S.U.A., Anglia, Noua Zeelandă și Franța).

În ansamblu, rezoluția a fost adoptată în unanimitate. Ea invită toate statele să se abțină de la amestecul sau să înceteze amestecul în treburile interne al Congoului și propune secretarului general al O.N.U. să urmărească transpunerea în viață a acestei rezoluții.

CUBA: Vedere din Havana

PE SCURT

● **COMITETUL economic și financiar continuă dezbaterea generală dedicată cooperării economice internaționale în cadrul O.N.U., care precedă trecerea la examinarea celor 20 de probleme care figurează pe ordinea de zi a acestui comitet. În ședința de vineri au luat cuvîntul în cadrul acestei dezbateri reprezentanții Marocului, Nepalului, Voltei Superioare, Libiei, României și ai altor țări.**

Din partea delegației române a luat cuvîntul Costin Murgescu.

● LA LYON a avut loc deschiderea oficială a tîrgului european de mobilă Mezrepan, la care participă cu o expoziție și țara noastră. Întreprinderea de comerț exterior „Tehnoforestexport" din București expune garnituri de mobilă modernă și stil, piese de mic mobilier, scaune de diferite tipuri.

● **CU PRILEJUL vizitei în R. P. Ungară a lui Adrian Dimitriu, ministrul Justiției al Republicii Socialiste România, Ion Avram, însărcinat cu afaceri ad-interim al Republicii Socialiste România, la Budapesta, a oferit vineri seară o recepție, la care au participat dr. Mihaly Korom, secretar al C.C. al Partidului Muncitoresc Socialist Ungar, dr. Ferenc Nezval, ministrul justiției al R. P. Ungare, reprezentanți ai vieții politice și obștești din această țară.**

● CONSILIUL de Securitate a adoptat vineri texte care recomandă Adunării Generale primirea în rîndurile membrilor Organizației Națiunilor Unite a celor două noi state africane Botswana (fost Bechuanaland) și Lesotho (fost Basutoland).

După ratificarea rezoluțiilor de către Adunarea Generală, Botswana și Lesotho vor deveni al 120-lea și respectiv al 121-lea membru al O.N.U.

● DUPĂ CUM anunță agenția V.N.A., Ho Și Min, președintele R.D. Vietnam, președinte al C.C. al Partidului celor ce muncesc din Vietnam, a oferit vineri un dineu la Palatul prezidențial, în cinstea delegației de partid și guvernamentale bulgare condusă de general de armată Ivan Mihailov, membru al Biroului Politic al C.C. al P.C. Bulgar, vicepreședinte al Consiliului de Miniștri al R.P. Bulgaria, care se află într-o vizită oficială în această țară.

Afacerea Ben Barka

După aproape șase săptămîni de dezbateri, procesul care se desfășoară la Palatul Justiției din Paris împotriva celor care au participat la organizarea răpirii lui Ben Barka, se apropie de sfîrșit.

În cursul dezbaterilor de vineri, procurorul general Henry Toubas l-a acuzat pe ministrul de interne al Marocului, generalul Oufkir, de a fi fost „principalul instigator al răpirii lui Ben Barka".

Condamnat la moarte în Maroc, iar ulterior grațiat de regele Marocului, Ben Barka a refuzat să se reîntoarcă imediat în Maroc.

Explicînd cauzele care au determinat autoritățile franceze să permită generalului Oufkir să se reîntoarcă în Maroc la 3 noiembrie 1965, adică la 5 zile după dispariția lui Ben Barka, procurorul general Toubas a menționat că, în acel moment autoritățile franceze nu se aflau în posesia dovezilor necesare reținerii unui ministru al unei țări străine.

Dacă generalul Oufkir a fost principalul instigator al răpirii lui Ben Barka, unul din organizatorii dispariției liderului opoziției marocane a fost Antoine Lopez. Împotriva sa procurorul general Toubas a cerut tribunalului condamnarea la pedeapsa maximă de 20 ani închisoare. Totodată, procurorul general a cerut condamnarea la 15 ani închisoare a polițistului Louis Souchon.

După rechizitoriul procurorului general, tribunalul a trecut la ascultarea pledoariilor avocaților apărării. Verdictul în procesul „afacerii Ben Barka" va fi dat publicității marți. Generalul Oufkir și șeful siguranței marocane, Ahmed Dlimi, vor fi judecați ulterior, în contumacie.

DIN VIAȚA TINERETULUI LUMII

Studenții Facultății de filozofie a Universității din Rio de Janeiro au declarat o grevă de 24 de ore în semn de protest împotriva intenției autorităților universitare de a pedepsi pe studenții care au participat la recentele manifestații contra politicii actualului regim. După cum transmite corespondentul din Rio de Janeiro al agenției Prensa Latina, consiliul universității intenționează să excludă din universitate un numeros grup de studenți. În același timp, studenții Facultății de drept a aceleiași universități continuă greva de 48 de ore declarată în semn de protest față de excluderea din facultate a studentului Milton Castro, care a condus recentele demonstrații.

În localitatea Boconillo (statul Trujillo din Venezuela) a avut loc o demonstrație a tineretului, în sprijinul eliberării medicului Ernan Milian, acuzat de a fi colaborat cu detașamentele de partizani. Poliția a intervenit cu brutalitate, împrăștiind pe participanții la manifestație. În timpul ciocnirilor a fost ucis studentul Prisco Maleran, conducătorul secției locale de tineret a Partidului social-creștin Copei din statul Trujillo.

Teatrul de Comedie la Berlin

BERLIN 15. Corespondentul Agerpres, St. Deju, transmite: În cadrul „Zilelor festive ale Berlinului", colectivul Teatrului de Comedie din București, a prezentat pe cunoscuta scenă „Deutsches Theater", „Troilus și Cresida" de Shakespeare.

La spectacol, care s-a bucurat de un deosebit succes au asistat Alexander Abusch, vicepreședinte al Consiliului de Miniștri al R. D. Germane, Robert Lehmann, adjunct al ministrului culturii, artiști și regizori, membri ai corpului diplomatic.

După spectacol, însărcinatul cu afaceri ad-interim al României în R. D. Germană, Gheorghe Colț, a oferit o recepție.

Imagini contrastante în capitala Paraguayului

IMPAS LA HAGA

Votul de neîncredere din parlamentul olandez a survenit după 18 ore de încordate dezbateri. Epilogul nu poate fi încadrat în categoria surprizelor. Încă din vară s-au făcut auzite glasuri care prevesteau sfîrșitul actualei coaliții guvernamentale. Formația condusă de Joseph Cals, constituită după o îndelungată criză, a moștenit dificultăți pe care nu a reușit să le înlăture, cu trecerea timpului acestea amplificîndu-se, ceea ce a dus în ultimă instanță la votul din noaptea de joi spre vineri.

Sînt cîteva săptămîni de cînd L'EXPRESS scria că „după părerea corespondentului nostru special la Haga" se vorbește din ce în ce mai mult despre o schimbare de guvern. Lista problemelor spinoase care au pus în primejdie guvernul Cals este îndeajuns de voluminoasă. Terenul cel mai minat s-a dovedit a fi cel economic. (Deficitul balanței comerciale în prima jumătate a acestui an a atins impresionanta sumă de 2 750 000 000 florini). Economia olandeză cunoaște neliniștitoare simptome inflaționiste. Există o permanentă creștere a costului vieții agravată de impasul bugetar. Olanda, în mare parte datorită obligațiilor ei față de N.A.T.O., s-a văzut silită să efectueze cheltuieli care depășesc posibilitățile bugetare. Faptul că guvernul a acceptat transferarea pe teritoriul olandez a cartierului general al forțelor armate ale N.A.T.O. din Europa Centrală a stimulat valul în creștere al nemulțumirii populare. Factori influenți din viața politică au avertizat asupra implicațiilor de ordin politic și economic ale prezenței acestui organism al N.A.T.O. pe pămîntul Olandei. În opinia publică se constată o deplasare spre stînga, la care socialiștii încearcă să fie receptivi (fapt dovedit prin atitudinea lor în problema vietnameză). Dar reevaluările la care procedează socialiștii provoacă nemulțumirea partenerilor din guvern.

Divergențele dintre principalele grupări politice s-au reanimat după o perioadă de cîteva luni în care se părea că dorința de a obține un răgaz elimina perspectiva unei apropiate confruntări. Cele trei partide ale coaliției (catolicii, socialiștii și protestanții) vădeau o clară tendință de a evita un act electoral înainte de termen, mai ales după experiența alegerilor municipale și comunale. Problema bugetului pe 1967 a declanșat neînțelegeri chiar în sînul partidului catolic. Liderul grupului parlamentar catolic l-a acuzat pe premier că promovează „o politică financiară care amenință serios viitorul țării". Dosarul bugetar — deși nu reprezintă punctul maxim de divergență — a produs o criză ale cărei perspective sînt, momentan, greu previzibile.

Vineri, membrii guvernului au avut îndelungate consultări în ceea ce privește situația creată prin votul din parlament. Audiența cerută de premier reginei Juliana a fost amînată de mai multe ori pentru ca guvernul să-și poată stabili un punct de vedere comun.

Agenția FRANCE PRESSE amintea că alegerile generale urmau să aibă loc în primăvara anului viitor. Oare alegeri anticipate vor pune capăt impasului de la Haga?

M. RAMURĂ

REDACȚIA ȘI ADMINISTRAȚIA: București, Piața „Scînteii", Tel. 17.60.10. Tiparul: Combinatul Poligrafic „Casa Scînteii".