● În acest număr ● În paginile ● În acest număr pagi 3 4 ● În nile ● În acest număr ● În paginile ● În acest

Masa rotundă a „Scinteii tineretului"

CARTEA SPORTIVĂ

PAGINA ECONOMICĂ

Proletari din toate țările, uniți-vă!

Scînteia tineretului

ORGAN CENTRAL AL UNIUNII TINERETULUI COMUNIST

ANUL XXII, SERIA II.
NR. 5464
6 PAGINI – 25 BANI
MARȚI
13 DECEMBRIE 1966

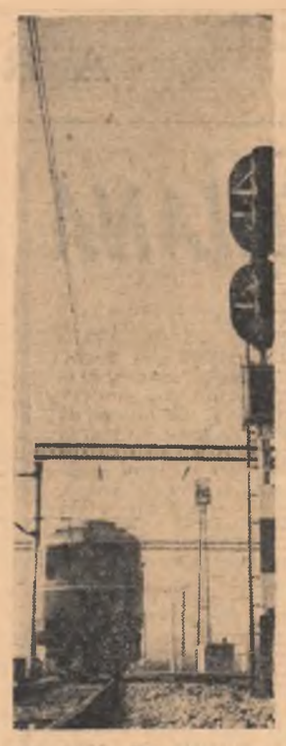

Drum de fier

Nou tip de ciment

Fabrica de ciment din Bicaz a început producția cimentului hidrofob. Noul sortiment are proprietatea de a da betonului o desăvîrșită impenetrabilitate, ceea ce îl face apt pentru o folosire, cu maximă eficiență la construcțiile hidrotehnice, la cele din mediile umede și corozive, la executarea de bazine pentru depozitarea materialelor lichide etc.

Noul tip de ciment este rod al cercetărilor întreprinse de specialiștii catedrelor de chimie și materiale de construcție de la Institutul politehnic „Gh. Gheorghiu-Dej" din București.

(Agerpres)

PUNCTE DE VEDERE

DESPRE CULTURA DE MASĂ

Peisaj montan

Tudor Țopa
cercetător științific principal la Institutul de științe pedagogice

Cultura de masă — cultură individuală. Expresia își dezvăluie pe loc sensul dialectic: cultura **tuturor**, însă **cultura** tuturor. Lucrurile au apărut oarecum diferit altădată: nu numai că aveam oameni cultural-neformați, aveam analfabeți stricto sensu. Atunci primau pe de o parte alfabetizarea și pe de alta colportarea în mare grabă a unei cantități de cultură, cantitate prea puțin pedagogic — în înțelesul cuprinzător al cuvîntului — structurată, uneori mai puțin decît s-ar fi putut.

Însă, acum, noi avem oameni mereu mai numeroși trecuți prin filiera mijloacelor de culturalizare, și ele mereu înmulțite, dar mai cu seamă, întreaga noastră populație trece prin școală, cu perspectiva de a urca treptele școlare cele mai înalte. Faptul acesta din urmă (luînd în considerare chiar unele imperfecțiuni ale școlii, sortite lichidării) e de o importanță enormă: cultura de masă își pierde, reflectînd noua realitate, caracterul ei total, ori aproape total extrașcolar; ea devine vertiginos cultura postșcolară a maselor, fructifică premize create în școlaritate, nu mai e un început, ci o continuare; problemele ei specifice se întîlnesc deplin cu ale învățămîntului, are loc o influență mutuală, iar continuitatea celor două registre pretinde o gîndire pedagogică unitară și superioară, concomitent cu o practică unitară și superioară. Se impune criteriul calității; carențele ce țineau de graba inițială pot dispărea cu totul: competența celor ce răspund de cultura maselor se cere mărită într-una; urmele mentalității care confundă popularizarea cu vulgarizarea și cochetează demagogic cu gusturi malformate se cuvin șterse. (Ne-am referit deliberat la gusturi, pentru că alegem aici drept ilustrare mai ales domeniul culturii estetice).

Culturalizarea e un proces imens și nuanțat de comunicare. Problema nu se poate soluționa sub „lumina" ideii unora că masa e alcătuită din **oameni simpli**, termenul acesta, luat pe bună dreptate și într-un sens înalt: **oameni dintr-o bucată**, a ascuns adesea o mai mult sau mai puțin accentuată subapreciere a maselor, simultan cu o corespunzătoare supraapreciere a culturalizatorului; or adevărul e că muncitorul, ca și, de pildă, autenticul intelectual, au rigoare, le sînt în cel mai înalt grad neadmise scăpările (chiar subiectiv), iar această rigoare în cîmpul respectivelor activi-

(Continuare în pag. a II-a)

Opriș Mihai, viitor arhitect dar, deocamdată, student în primul an la Institutul de arhitectură — Foto: O. PLECAN

AFI TÎNĂR

A treia întrebare:

- *Prin ce vă veți aminti de anul acesta, să zicem, peste un deceniu? Ați trăit în acest an o zi memorabilă (care și de ce?) pe care o veți aniversa dv. sau familia dv.?*

VĂ INVITĂM SĂ NE SCRIEȚI

Citiți în pagina 5

FIȘA DE PONTAJ A REPORTERULUI

Rubrică alcătuită cu concursul redactorilor noștri, corespondenților regionali, corespondenților voluntari și a caricaturistului Neagu Rădulescu

ANCHETA NOASTRĂ

După 80 de zile

DEVA (de la corespondentul nostru).

Au trecut 80 de zile de la intrarea în funcțiune a furnalului nr. 8 de 1 000 m.c. de la Hunedoara. Colectivul de furnaliști de aici raportează obținerea unor rezultate importante: echipele conduse de Simion Jurca, Ion Iacob și Tudor Manolache au elaborat, peste plan, aproape 3 500 tone de fontă. Asigurîndu-se furnalului un mers intensiv și uniform, au fost depășiți indicii de utilizare cu 4 la sută, iar datorită folosirii aglomeratului autofondant și ridicării temperaturii aerului insuflat consumul de cocs a fost redus cu 66 kilograme pe tona de fontă.

IMPORTANT!
ÎN CURÎND:
SERILE
● SCÎNTEII TINERETULUI ● SCÎNTEII TINERETULUI
(Amănunte în ziarul nostru de mîine)

CADRAN

TOVARĂȘI, NU VĂ JUCAȚI CU JUCĂRIILE COPIILOR

Așa cum sînt copii cuminți și mai puțin cuminți sînt, din păcate și jucării frumoase și — hai să zicem — mai puțin frumoase. Deși copilăria e una singură, a copilului. Dar mai că s-ar copilări și oamenii mari. Fiecare cum poate. Unul în inspirație „creatoare" vopsește vulpea de carton în verde. Copilul se „amuză"... plîngînd. Un altul face iepurelui un neașteptat cadou. Iepurilă are trei urechi "dintr-o astfel de generozitate. Copilul se apropie tiptil, izgonind falsul dintre jucăriile sale. Un om mare, un artist, un creator se copilărește inutil. Dar de fapt se amuză punînd

V. ARACHELIAN

(Continuare în pag. a II-a)

DEPUNEREA JURĂMÎNTULUI ÎN UNITĂȚILE MILITARE

PATRIEI, CUVÎNTUL DE ONOARE

Într-o zi din toamna bogată a anului care se pregătește să transmită ștafeta tînărului 1967, am cunoscut, într-o călătorie comună pe Valea Oltului, niște flăcăi veseli. I-am întîlnit într-un compartiment de-a II-a inundat de lumina neonului care le reliefa plăcut trăsăturile feței. Băieții de atunci cîntau aproape în surdină melodii de dragoste. Atunci, ascultîndule cîntecele, am înțeles mai bine că vremea belșugului se adună pe undeva cu vremea cătăniei și este timpul primului pas către o datorie de onoare, apărarea rodului păminturlui și a cuceririlor poporului, patriei noastre socialiste.

Băieții de atunci, pe care i-am reîntîlnit în aceste zile, sînt flăcăi de-o seamă cu vîrsta nouă a țării. Cîntau și acum, cîntece ostășești închinate patriei, poporului ai căror fii credincioși sînt. Le-am privit din nou fețele peste care trecuse pentru prima oară lama de bărbierit și-am deslușit trăsături bărbătești, pline de robustețe. Momentul reîntîlnirii emoționează profund: băieții de atunci sînt astăzi ostași. În fața tricolorului scump al patriei, cu mîinile încleștate pe armă, depun astăzi jurămîntul, acest legămînt solemn de credință poporului, țării noastre socialiste.

„Eu cetățean al Republicii Socialiste România intrînd în rîndurile forțelor armate, jur să fiu devotat poporului muncitor, patriei mele..."

Jurămîntul, cuvînt de onoare dat patriei, este rostit răspicat, bărbătește, de fiecare ostaș din subunitatea de artilerie comandată de maiorul Duncea Eustrati. În fața tricolorului, au rostit jurămîntul soldații Ciocioru Ioan, Holeieciuc Ioan, Druia Augustin, Sinescu Ioan, Vitan Ștefan, Frunză Gheorghe, Panait Ioan. În glasul lor legămîntul a sunat simplu, hotărît. Ostașii trec în rînduri, de-o aliniere perfectă, într-o ținută statuară iar pe chipurile lor vii desluși dirzenie, neînfricare, disciplină. Cuvintele lor simple întăresc legămîntul făcut de-a lungul anilor de generații și gene-

VASILE RANGA

(Continuare în pag. a V-a)

SENZAȚIONALA DESCOPERIRE A UNUI TÎNĂR ARHEOLOG

Prof. univ Radu Vulpe
Doctor-docent în științe

Se știe că cea mai primitivă încercare de a exprima ideile prin semne materiale este scrierea *pictografică*, bazată pe o succesiune de imagini naturaliste. Această scriere a devenit *ideografică* atunci cînd s-a găsit mijlocul de a se exprima prin figuri, tot naturaliste, raporturile abstracte dintre noțiunile pictate. Cu timpul imaginile s-au schematizat, reducîndu-se la simple combinații de linii și transformîndu-se, din reprezentări directe ale noțiunilor, în simboluri convenționale. Un pas mai departe s-a făcut cînd aceste simboluri s-au fixat într-un sistem. Astfel s-au pus temeliile scrierii *hieroglifice*, a cărei evoluție a ajuns la o fază decisivă atunci cînd simbolurile s-au abstractizat, fiind despărțite de obiectele reale pe care le reprezentaseră, pentru a căpăta valoarea de simple silabe și a se combina în nenumărate feluri, exprimînd orice noțiune și ideie, oricît de

(Continuare în pag. a II-a)

SADOVENIANĂ

de Fănuş Neagu

Colo, în vadul Buzăului, stă sub mal o casă veche, cu bustuhe la poale, între patru brazi plătinaţi de un vifor de fum. Numele nimănui, care a ridicat-o nu se mai cunoaşte — ploi şi zăpezi şi cei lăsaţi să închine lîngă hanul în care au murit atîtea nopţi frumoase şi s-au îngropat în vin şi-n dor nestins atîţia hoţi din codru au şters literele săpate cu dalta în piatră şi în cingătoarea de lemn. Comisoaia doarme în pămînt, umbrele munţilor Buzăului şi ale Rimnicului se aştern clătinate în braţele unui zeu bătrîn, ulucul cu inele de fier din coasta hanului a putrezit, fîntîna agonizează, iar în seara aceasta de decembrie, cu vifor subţire, lăutarul sprijinit între ferestre care ard înalte, spune o poveste de demult. Noaptea-i cruntă, hanul mirosse a drumeţi, deasupra uşii bate rar o toacă, crucea stă în vifor, singură şi pustie, şi dincolo de ea fuge în negură cîmpia cu sate şi rîpi, necunoscută şi largă — şi vîntul clocoteşte între dimburi de el cioplite. Gînd trist mi-a coborît în suflet, acolo, undeva departe, pe o muchie de mal, stînd mereu să se prăvale în rîu, e casa mea: timpul se-ntoarce îndărăt şi sînt copil, s-a făcut noapte, stau cu fruntea lipită de geam şi ascult tropotul viscolului pe drumul ce trece pe sub uşa noastră. Nu ştiu unde începe drumul şi nici unde sfîrşeşte, mama spune că în taina nopţii, drumul taie pe la Crucea Comisoaiei unde-i o fîntînă făcută din lacrimi — vai! şi mi se strînge inima, şi mă gîtuie frica, cineva, acolo, departe, se află mereu în primejdie şi caii mei sălbatici, caii năluci, caii de vis, sforăie şi se împotrivesc la drum.

Sînt la han şi am ajuns tîrziu — caii de demult n-am putut să-i fac să mă asculte — şi lăutarul cîntă: „Pe zăpezi înalte, o ceaţă de haiduci" şi zăpezile cresc, au suit pînă-n pervazul ferestrelor, vîntul, lup rău, le împinge spre grindă, hangiul gras, cu trei haltce îngropate-n burtă, stă cu tîmpla lîngă lampa cu flacără scurtă, e în seara dinainte de Crăciun şi el aşteaptă ceata, trecută la-nceputul săptămînii spre Brăila. Se adînceşte noaptea şi apoi se răzleţeşte şi-n zorii tulburi, cînd viscolul se dă peste cap, trei sănii trag în dreptul uşii, haiducii se răstogolesc înăuntru şi căpitanul e rănit de moarte, hoţii îi dau să bea rachiu tare, să-i ostoiască durerea, dar nu pot să-l stea, potera vine din urmă. „Căpitane" — îngînă lăutarul — şi ce trişti sînt ochii lui şi pe strune curge-o lacrimă ce-nghează, iar hangiul de acum trece-n trupul celui de demult, căci gîtlejul lui dă strigăt: „Jupiniţă Comisoaie". Şi pe uşa veche, roasă, scîrţîind în hălamale, se arată, înaltă şi trufaşă, cu păr blond ca spicul stăpîna Comisoaia de la curţile domneşti. Slugile îl învelesc pe căpitan şi-l aridică în sania ei aşternută cu coroare, iar haiducii ceilalţi se prăpădesc în vifor şi toaca de lemn se bate rar pe uşă şi moartea dă tîrcoale pe sub obloane). Lupii-n viscol se găsesc şi se fac arnăuţi şi cel din fruntea lor, negru şi buzat, înfige sabia în inima căpitanului şi cere-o butie de vin. Şi Comisoaia nu spune nimic, se-ntinde cu ei la băutură şi intră-n rînd şi hangiul (afară vîntul urlă şi boceşte, zăpezile urcă şi trec munţii într-o cumplită transhumanţă a stihiilor) şi cînd vine prînzul, femeia şi hangiul ies afară pun lacăte pe uşi şi aprind hanul din patru colţuri ca focul se încinge năprasnic — şi cînd se va stinge, cînd nu va mai fi nimic, femeia va ridica acolo o cruce de piatră cu cingătoare de lemn.

Ningea subţire, cînd am ieşit şi era noapte şi caii mei de demult, cei pe care nu putusem să-i mîn şi să-i aştern la drum, mă aşteptau afară. Şi-şi scuturau frîiele, înfierbîntaţi, caii năluci, caii de vis, şi cel mai tînăr dintre ei, îngenunche să-l încalec. I-am scuturat coama şi el a răcnăit uşor. Eram pe tăpşanul de lîngă cruce şi pe drum, aproape, se duceau spre munţi, către curţile ei care nu mai sînt. Comisoaia — şi părul ei era ca o flacără, şi nimeni nu-i ştia numele.

In vîrtejul jocului...

CRONICĂ CINEMATOGRAFICĂ

„PORUMBELUL DE ARGILĂ"

Dialog...

I. ANDREITĂ

„Şi n-am să spun ca Faust, secundei: Nu fugi!"

Versurile aparţin poetului iugoslav Iovan Popovici şi fac parte dintr-o culegere apărută în anii luptei antifasciste („Rîndunica în cuibul mitralierei"). Cinematografia iugoslavă a realizat pe această temă cel puţin două mari filme, o frescă („Kozara") şi un eseu pe tema responsabilităţii („Violenţă în piaţă").

Citatul susamintit poate servi într-un fel ca motto filmului „Porumbelul de argilă" care, valoric, se alătură celor două filme numite cel puţin sub aspectul reabilitării noţiunii de eroism. Nu este vorba numai de un caz particular, deci bucurîndu-se de avantajul unui spectaculos necondiţionat de criterii estetice, ci de un patos, în parte reţinut, în a ingloba unor noţiuni mult vehiculate în literatură şi film una din condiţiile limită ale omului: singurătatea.

În cursul unei acţiuni de sabotaj Gestapoul arestează doi ilegalişti (Nu ne ferim să indicăm în linii mari intriga filmului pentru că meritele lui ţin de acel ceva de dincolo de faptul imediat oferit de ecran). Unul dintre ei, exact cel care nu rezistă torturilor şi-şi denunţă tovarăşii, va fi împuşcat, iar în libertate se va întoarce Predrag, acela ce a avut tăria de a rezista tuturor încercărilor la care a fost supus. Autorul acestei aparent ciudate situaţii, comandantul german al oraşului, încearcă una din acele faimoase lovituri psihologice care pot duce la mari victorii cu minime eforturi.

Eroul, constrîns la o singurătate înjositoare — tovarăşii de luptă îl cred un trădător — îşi duce în condiţii disperate, mai departe, activitatea. De unul singur, hăituit de agenţii gestapoului care-l urmăresc pentru a-i prinde cunoscuţii, şi pe de altă parte, cu punţile tăiate în jurul său, ostracizat de cei alături de care nu ştie cum să lupte. Nici o explicaţie cu aceştia nu e posibilă. Soluţia lăsă pe care o întrevede femeia ce-i trece momentan prin viaţă, fuga, nu poate fi admisă. Rămîne fapta, adică lupta, probă fără echivoc. Ceea ce şi face. Condiţia singurătăţii nu oferea compromisuri.

Filmul cu virtuţi de netăgăduit în imagine şi interpretare (în rolul principal Zoran Radmilovic e deţinătorul premiului de interpretare masculină la Festivalul filmului iugoslav pe anul 1966) foloseşte o bandă sonoră cum de mult n-am mai întîlnit. Nici comentariu muzical şi nici zgomot nud, doar o fericită motivare melodică de o simplitate reală şi funcţională.

Tomo Janic, regizorul peliculei trece cu mult peste proba unui cert profesionalism, apropiindu-se de marile producţii ale temei, de marile filme ale rezistenţei antifasciste. Distanţa care-l desparte e minimă, aproape insesizabilă.

TUDOR STĂNESCU

1816 — COREspondenţă IEŞEANĂ — 1966

150 de ani de teatru românesc

În luna trecută împlinea o sută de ani de la prima reprezentaţie a teatrului din Iaşi. Se cuvenea ca cea de-a 150-a aniversare a acestei instituţii de cultură, cea mai vechi din ţară, cea care a dăruit ţării o pleiadă de actori, regizori, scenografi, muzicieni, dramaturgi, critici, cercetători, profesori, cu o activitate de o bogăţie şi diversitate ce pot fi numite „pe-un drum de mare" naţional, importanţa lucrărilor dramatice de rangul modelului venite, după vremuri, din mai grele, ce Odise ştiau. Cîndva, cărţile din Testamentul Vechiului au fost sfinţite. Timp de 150 de ani, „adevărurile" s-au bucurat „prin mijlocirea scenei", mintile oamenilor au „ascultat" dramaturgia şi poezia scenei, expresiile creatorilor adunate cu migală şi puse în seamănul lor de mărgele.

Şi s-au scurs ceasuri deosebit de grele de un veac şi jumătate cu poveşti triste de la cerbicie, cu simţirile scrise prin sudorile unor oameni de teatru în condiţiile unei societăţi inegale. Mişcarea scenei, şi mai ales, venirea şi înfiinţarea teatrului de la Iaşi s-au făcut şi pe drumuri grele, şi pe scenele şi se cuvine sărbătorită.

Strîngi de pe drumurile celor trei provincii pe care le stăpîneau (în expresia amphitrionilor „sub sceptrele lui Eumenes" [illegible] „solide" şi-au recunoscut cu bucurie bogăţiile şi pe cele vechi în acest sînt şi în sufletul multor de spectatori. Costumele exotice în vîrtejele din scenele unei a teatrului veneau la pătrunzătoare mesaje dramaturgilor şi sudoarea trecutului, stelele ce le acoperă, devine cea verzui, transformîndu-se cu semnele epocilor, sufletului teatru de elev.

*Autorii dramatici care le-au trecut în „vocabarul" lui dramatic [illegible] a regăsit: Miron Negruzzi, Kogălniceanu, Alecsandri, cît şi cei care le-au urmat cu [illegible] artistică şi în [illegible] [illegible] [illegible]

● Industrie ● Agricultură ● Ştiinţă ● Industrie ● Agricultură ● Ştiinţă ● Industrie ● Agricultură ● Ştiinţă ● Industrie ● Agricultură ● Ştiinţă

PAGINA ECONOMICA

OLIMPIADA PE MESERII A TINERILOR MUNCITORI

O TREAPTĂ SPRE ÎNALTA CALIFICARE

Dobîndirea cunoştinţelor şi fructificarea lor e un proces ce angrenează colective largi în cadrul cărora se creează emulaţia propice însuşirii de noi orizonturi. Formele şi modalităţile de înlesnire a acestui urcuş sînt multiple şi în continuă diversificare. De mai mulţi ani, ca urmare a preocupării conducerii întreprinderilor, sindicatelor şi organizaţiilor U.T.C. sub îndrumarea organizaţiilor de partid în fabrici şi uzine au apărut diverse forme: cursurile de ridicare a calificării, concursurile „Cine ştie meserie, ciştigă"; simpozioane de dezbateri pe teme tehnice, demonstraţii practice etc.

Acestor forme li se adaugă acum Olimpiada pe meserii, o nouă şi valoroasă iniţiativă a organizaţiilor noastre, iniţiativă izvorîtă din indicaţiile Congresului al VIII-lea al U.T.C. Ea constituie etapa de finalizare a întregii activităţi desfăşurate în rîndul tineretului pentru ridicarea pe o treaptă superioară a nivelului profesional şi a sporirii şi pe aceasta cale a contribuţiei sale la îndeplinirea sarcinilor economice.

În cursul anului s-a organizat experimental, în mai multe întreprinderi din ţară, din diferite ramuri ale industriei, olimpiade pe meserii. Ca mod de organizare ele s-au deosebit de la un oraş la altul sau chiar de la o întreprindere la alta. Un prim bilanţ al acestor rezultate s-a făcut recent în cadrul consfătuirii organizate la Uzina „Tractorul" din Braşov la care au fost invitaţi secretari ai comitetelor U.T.C. din întreprinderi, şefii comisiilor tineret muncitoresc de la comitetele regionale, unde s-au mai desfăşurat olimpiade, reprezentanţi ai Uniunii Generale a Sindicatelor şi ai unor ministere.

Schimbul de păreri, făcut cu acest prilej, a avut în atenţie modalitatea de organizare a olimpiadei, problemele ce trebuie dezbătute, nivelul fiecărei etape de desfăşurare şi, în primul rînd, eficienţa unei asemenea acţiuni. S-au conturat, în linii generale, criteriile de bază de care e necesar să se ţină seama în pregătirea şi desfăşurarea olimpiadei pe meserii.

Pe primul plan — buna pregătire a tinerilor

Participanţii la consfătuire au subliniat în repetate rînduri că, indiferent de profilul întreprinderii în care se desfăşoară, olimpiada pe meserii trebuie pregătită temeinic, din timp. Comisia de organizare a olimpiadei (cuprinzînd ingineri, şefi de sectoare, reprezentanţi ai serviciului organizarea muncii şi ai serviciului C.T.C., normatori, maiştri de linie şi membri ai comitetului U.T.C. pe întreprindere) după stabilirea tematicii, a perioadelor de desfăşurare pe diferite faze, precum şi a criteriilor de apreciere e necesar să treacă la pregătirea tuturor participanţilor. În ce constă această pregătire? Dăm cuvîntul cîtorva participanţi la consfătuire.

„Tematica, spune tov. C. Tudorache, secretarul comitetului U.T.C. de la uzina „Tractorul" însoţită de bibliografia respectivă, a fost dată spre studiu tinerilor din secţiile în care a fost organizată olimpiada. A fost asigurat materialul bibliografic, iar cadrele tehnico-inginereşti au acordat sprijin participanţilor în clarificarea unor probleme dificile".

„În perioada premergătoare începerii olimpiadei, spune tov. Ion Simionescu, secretar al comitetului U.T.C de la uzina „23 August"-Bucureşti, noi am intensificat celelalte forme de perfecţionare a cunoştinţelor profesionale. Astfel, am organizat demonstraţii practice în cadrul cărora maiştri şi ingineri au arătat nivelul înalt al meseriei. La aceasta se adaugă şi cîteva schimburi de experienţă precum şi o consfătuire cu tinerii ingineri privind contribuţia pe care şi-o aduc şi ei la calificarea tinerilor.

Participanţilor la olimpiada tinerilor turnători, desfăşurată în întreprinderile din regiunea Ploieşti, li s-au acordat ore de consultaţii. La alte întreprinderi din alte regiuni s-au folosit şi alte metode. Toate au avut acelaşi scop: pregătirea temeinică a tinerilor participanţi la olimpiadă.

În întreprinderile „Automatica" din Sibiu, „Electroputere" din Craiova sau „23 August" din Bucureşti, comisiile de organizare ale olimpiadei pe meserii au supravegheat de aproape şi permanent acest proces de autodepăşire a tinerilor muncitori. Acest lucru nu s-a întîmplat însă în toate întreprinderile unde a avut loc desfăşurarea experimentală a olimpiadei pe meserii. E necesar ca membrii comitetelor U.T.C. din întreprinderi să manifeste interes susţinut pentru stabilirea unei tematici judicioase, cu caracter mobilizator, presupunînd o biografie vastă, cuprinzătoare.

Iată-i şi pe cîştigătorii Olimpiadei strungarilor de la „Tractorul": D. Lungoci.

Un autorizat examinator: maistrul Gheorghe Gali

Caracterul de masă-trăsătură esenţială

„Noi urmărim cuprinderea tuturor tinerilor în această acţiune. Astfel se formează emulaţia necesară, în felul acesta creşte interesul pentru problemele puse în dezbatere, iar aportul lor în ce priveşte îndeplinirea planului, creşterea calităţii produselor şi organizarea ştiinţifică a muncii, devine evident şi simulator" (ing. Cornel Ivan, „Electronica"-Bucureşti).

„Olimpiada pe meserii trebuie să cuprindă şi pe acei tineri care mai fac greutăţi la locul de muncă, pe cei ce din şcoala profesională nu ies îndeajuns de pregătiţi, pe cei ce uneori nu-şi realizează normele. Aceşti tineri nu trebuie lăsaţi în afara olimpiadei. (ing. L. Nica, din partea Ministerului Industriei Constructoare de maşini).

„Am atras în această acţiune şi pe tinerii de la seral" (Simion Pană, şeful comisiei tineret muncitoresc din cadrul Comitetului regional U.T.C. Ploieşti).

„Se cere ca această acţiune să cuprindă pe toţi tinerii indiferent de categoria de calificare sau de sectorul în care muncesc". (Liviu Simion „Hidromecanica" Braşov).

Am redat mai sus cîteva păreri ale participanţilor la consfătuirea organizată la uzina „Tractorul" din Braşov, în legătură cu caracterul de masă pe care e necesar să-l aibă olimpiada pe meserii. Această largă cuprindere a olimpiadei pe meserii pentru care s-a optat cu tărie în cadrul consfătuirii are îndreptăţire faptică: fiecare membru al colectivului de muncitori să fie în posibilitatea îndeplinirii tuturor sarcinilor ce-i revin pe linie de producţie, atît în ce priveşte cantitatea cît şi calitatea produselor. Şi nu numai atît. Olimpiada, avînd printre criteriile de apreciere şi disciplina de producţie, poate constitui şi o formă educativă cu eficienţă deosebită.

Dar cum se obţine acest caracter de masă? Participanţii la dezbateri au arătat diferite procedee folosite de comitetele U.T.C. din întreprinderea din care fac parte. Aceste procedee sînt diverse şi utilizarea lor depinde de o serie de condiţii obiective ale fiecărei întreprinderi. Sintetizînd, putem spune că acest imperativ — caracterul de masă — poate fi şi trebuie asigurat printr-o muncă intensă a întregului activ U.T.C. din cadrul organizaţiilor de bază. Odată cu stabilirea modalităţii de desfăşurare a olimpiadei, a tematicii şi a bibliografiei, a probelor teoretice şi practice e necesar să se înceapă o susţinută muncă de antrenare a tuturor tinerilor din sectoarele respective. Olimpiada pe meserii nu trebuie să se desfăşoare în anonimat, aşa cum a avut loc olimpiada experimentală în unele fabrici, ci larg popularizată prin toate mijloacele, prin ziarele de uzină, locale, prin staţiile de radioamplificare, prin gazetele de perete, în adunările grupelor sindicale şi cele ale organizaţiilor U.T.C. etc. De asemenea cîştigătorii fiecărei etape să fie cunoscuţi, evidenţiaţi pentru eforturile depuse.

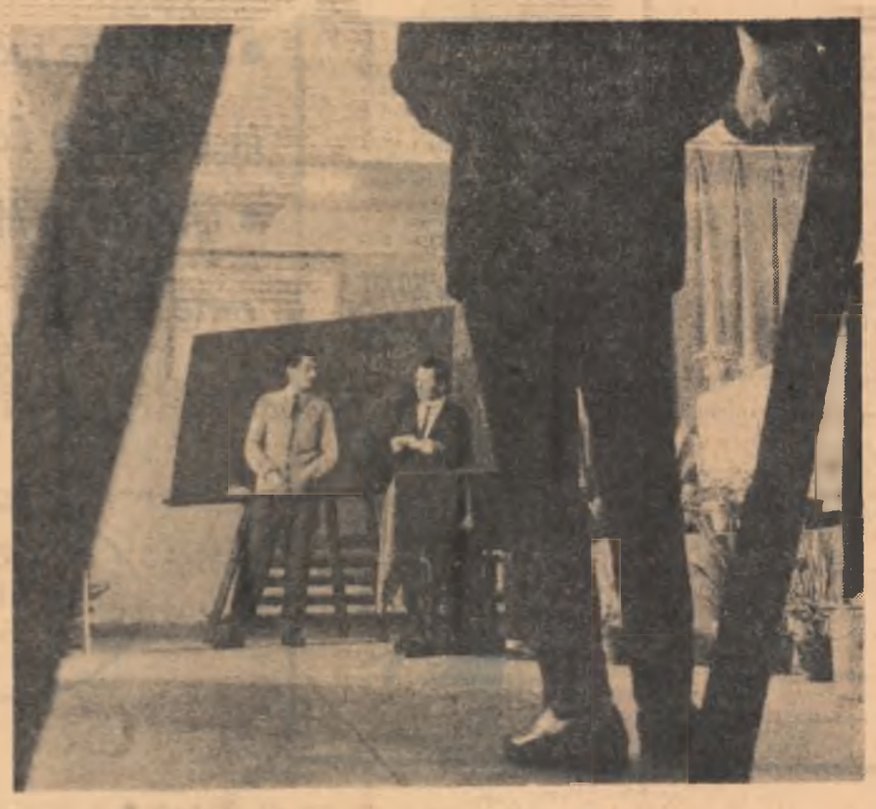

În timpul desfăşurării probei teoretice la uzina „Tractorul" Braşov

Continuitate şi drum liber iniţiativelor

La consfătuire s-a evidenţiat activitatea unor organizaţii U.T.C. din regiunea Ploieşti care, organizînd „Olimpiada tinerilor turnători", au depus o muncă susţinuta astfel încît a avut loc şi faza pe regiune. În cuvîntul său, şeful comisiei tineret muncitoresc din cadrul Comitetului regional U.T.C. Ploieşti a relevat eforturile depuse de aceste organizaţii de a impune de la început permanentizarea acţiunii.

Aceeaşi necesitate a fost scoasă în evidenţă şi de ceilalţi vorbitori. Olimpiada să fie organizată pe o perioadă de un an, timp în care să treacă prin toate fazele, de la echipă, sector, întreprindere, la oraş sau raion, şi apoi pînă la regiune.

Dincolo de continuitatea pe plan organizatoric, olimpiada pe meserii impune şi o continuitate internă, a sporirii neîncetate a eforturilor fiecărui tînăr muncitor în acumularea de noi cunoştinţe, în aşa fel încît la olimpiada următoare să se poată prezenta mai bine pregătit, să aibă o calificare mai înaltă.

Desigur continuitatea unei asemenea acţiuni solicită o activitate vie, entuziastă, metode vigurose şi nu adoptarea unor şabloane sau acordarea de credit, din comoditate, unor formule facile, cum s-a procedat la Uzina de vagoane din Arad unde răspunsurile la întrebări au fost date în nişte urne (instalate cine ştie unde) iar pentru proba practică nota a fost dată de maistru şi nu de o comisie. Mergînd pe un astfel de drum se ivesc în mod inevitabil întreruperi iar interesul pentru olimpiadă (şi prin aceasta continuitatea ei) este compromis. Experienţa organizaţiilor noastre de-a lungul anilor, a dovedit că e necesar ca fiecare nouă acţiune să fie astfel organizată încît ea să poată însuma toate iniţiativele valoroase venite din partea tinerilor, asigurîndu-se o funcţionare ireproşabilă a tuturor verigilor ei.

Legătura dintre eficienţă şi stimulare

Scopul acestei acţiuni este stimularea pasiunii pentru meserie, a încrederii în forţele proprii, intensificarea eforturilor pentru ridicarea calificării şi, prin aceasta, pentru îmbunătăţirea calităţii produselor. Participanţii la consfătuire au relevat faptul că nu toate rezultatele sînt evidente de la început. Imediat se vede grija pentru utilaje, pentru folosirea unor noi metode de lucru, pentru acumularea de noi cunoştinţe. Cînd acţiunile sînt bine organizate, şi finalizările sînt fructuoase.

Roadele unei asemenea acţiuni sînt multiple şi, după cum s-a văzut, uşor de sesizat. Cunoscute pe larg în rîndul tinerilor ele devin puternice argumente, mai ales atunci cînd participanţii şi îndeosebi cîştigătorii fiecărei faze a olimpiadei sînt stimulaţi în raport de rezultatele muncii lor. Desigur că stimulentul suprem rămîne cel moral. Cîştigătorii fiind popularizaţi în cadrul adunărilor generale, prin mijlocirea presei şi a staţiilor de radioamplificare, se vor mîndri văzîndu-se preţuiţi şi stimaţi de cei din jur. Din discuţii a reieşit şi faptul că în multe întreprinderi unde au fost organizate experimental olimpiade pe meserii s-au folosit şi stimulente materiale constînd în premii, vizite prin diferite localităţi din ţară. Conducerile de întreprinderi, în colaborare cu organizaţiile sindicale, pot da un real ajutor în acest sens. În rezolvarea acestei probleme trebuie să se ţină însă seama de posibilităţile fiecărei întreprinderi.

•

Fără îndoială, nu se pot da reguli fixe pentru desfăşurarea pe viitor a olimpiadelor pe meserii. Modalităţile lor de organizare şi de desfăşurare depind de specificul fiecărei meserii, al fiecărei întreprinderi. Într-un fel va fi organizată o olimpiadă a tinerilor strungari şi în alt fel olimpiada filatorilor sau a tinerilor turnători. Problemele sînt complexe şi ele trebuie rezolvate de la caz la caz astfel încît comitetele U.T.C. din întreprinderi să descopere şi să valorifice căile cele mai bune, respectînd însă caracterul stimulativ al acţiunii, caracterul de masă, imperativul continuităţii, eficienţei şi al creşterii progresive a dificultăţii problemelor supuse examinării de la o etapă la alta. E necesar ca pe treptele superioare ale olimpiadei să li se pretindă concurenţilor cunoaşterea ultimelor cuceriri ale ştiinţei şi tehnicii în domeniul meseriei respective. În acest mod se va stimula pasiunea pentru studiu permanent, se va susţine aportul tinerilor în mecanizarea şi organizarea ştiinţifică a producţiei.

Această nouă acţiune a organizaţiilor de bază U.T.C. va fi, cum e şi firesc, continuu îmbunătăţită. Tot în acest sens e necesar să se facă toate eforturile ca bibliotecile tehnice din întreprinderi să fie mai bine dotate (după cum a reieşit din cuvîntul participanţilor, din multe lipsesc şi numărul de exemplare strict necesar desfăşurării olimpiadei), să se creeze posibilităţi de studiu tuturor concurenţilor. Comitetele U.T.C. din întreprinderi, conducînd şi întreţinînd o atmosferă de dezbateri creatoare, pot perfecţiona modalităţile de organizare şi desfăşurare ale olimpiadei pe meserii, astfel ca această acţiune să capete o mare pondere în cadrul activităţilor organizaţiilor noastre pentru mobilizarea tuturor tinerilor la realizarea sarcinilor de producţie, la ridicarea permanentă a cunoştinţelor lor profesionale.

ION CHIRIC
ROMULUS LAL

Inginerul Virgil Necşoiu, şeful secţiei sculerie 1 de la uzinele „Tractorul" Braşov

Ion Simionescu, secretarul comitetului U.T.C. de la uzinele „23 August"-Bucureşti

Au indeplinit planul anual

10 întreprinderi din regiunea Braşov

● BRAŞOV (de la corespondentul nostru)

Un număr de 10 întreprinderi ale oraşului Braşov, printre care amintim „Răsăritul"-Braşov, I.M.C.C.-Sibiu, Salconserv-Mediaş, I.C.I.L.-Sibiu, Aurora-Braşov, Întreprinderea de construcţii căi ferate-Braşov şi altele, şi-au îndeplinit cu 25 de zile mai repede planul de producţie pe 1966.

În cele 11 luni ale anului în întreprinderile industriale ale regiunii Braşov au fost date peste plan produse în valoare de 411 470 000 lei. Faţă de perioada corespunzătoare a anului trecut, producţia industrială a regiunii a crescut cu 13,1 la sută.

Au fost livrate peste plan 2 300 tone oţel, 33 000 tone cărbune brut, 672 tone uleiuri minerale, 1476 tone îngrăşăminte azotoase, 1720 tone zahăr, 520 tone unt, 254 tone brînzeturi etc.

● PITEŞTI (de la corespondentul nostru).

Uzina de aluminiu Slatina, a realizat planul anual la toţi indicatorii. Planul valoric anual al producţiei globale a fost astfel îndeplinit şi depăşit cu 6 milioane lei, iar la cel la producţia marfă s-a obţinut un spor de 7 milioane lei. Rezultate remarcabile s-au înregistrat şi pe linia reducerii preţului de cost. În 10 luni au fost obţinute economii suplimentare în valoare de 41 milioane lei, iar suma beneficiilor realizate peste plan se ridică la 51 milioane lei.

Primele 336 din peste 2 200 de apartamente

DEVA (de la corespondentul nostru)

Zilele acestea în oraşul Hunedoara au fost date în folosinţă 336 de apartamente — primele din microraionul 4 — care în final va număra 2 266 de apartamente, cu 2, 3 şi 4 camere.

În acelaşi timp aici a început să funcţioneze şi o şcoală nouă cu 16 săli de clasă. În microraionul 4 se vor mai construi un cinematograf cu 800 de locuri, un oficiu poştal, unităţi alimentare şi ale cooperaţiei meşteşugăreşti, un complex creşă-grădiniţă etc. La baza construirii acestui microraion stă o concepţie urbanistică din cele mai moderne.

LIMITELE COLABORĂRII

Întreprinderea „Industria bumbacului" din Capitală nu are nevoie de prezentare. Rezultatele obţinute în fiecare lună atestă hărnicia şi elanul acestui colectiv de muncă.

Cum acţionează aici mecanismul colaborării între organizaţia U.T.C. şi cea sindicală în rezolvarea complexelor probleme ale producţiei?

La această întrebare, un prim răspuns îl căutăm în planurile de muncă ale celor 16 organizaţii U.T.C. din întreprindere. În ultimele patru luni, însă, aceste planuri (copiate aproape exact de la o lună la alta) conţin un singur punct privind colaborarea U.T.C.-sindicat şi anume **popularizarea fruntaşilor.**

Fără îndoială popularizarea fruntaşilor în producţie e un factor important pentru bunul mers al întreprinderii. La „Industria bumbacului" însă popularizarea fruntaşilor se limitează doar la panoul de onoare. Staţia de radioamplificare funcţionează defectuos, iar gazetele de perete sînt lăsate în părăsire. Răsfoim procesele verbale din adunările organizaţiilor U.T.C. Constatăm că doar în luna martie a.c. au avut loc unele adunări generale dedicate felului cum tinerii îşi realizează sarcina de producţie. Să nu mai fi ridicat de atunci producţia probleme complexe care să ceară cu necesitate intervenţia promptă din partea tinerilor în adunările sindicale, în consfătuirile de producţie?

La ţesătorie, deşi se face o planificare a încărcării războaielor pe luna ce urmează, începutul lunii găseşte războaiele încărcate cu totul altfel decît planificarea, urmînd ca pe parcurs să se adapteze la plan. La ajustaj sînt zile cînd efectiv se stă, pentru ca apoi în ultima lună a trimestrului să se lucreze cu ritm accelerat, ceea ce duce inevitabil la greşeli şi, în consecinţă, la respingeri din partea beneficiarilor. Acelaşi lucru se întîmplă şi la imprimerie, cînd în ultima lună a trimestrului, pentru a realiza planul, producţia trebuie să crească cu cel puţin 4 000 m peste media zilnică.

Am enumerat doar cîteva exemple. **Era de aşteptat ca în adunările grupelor sindicale uteciştii să fie printre cei care iau cuvîntul în număr mare, care vin cu propuneri concrete, se preocupă de găsirea soluţiilor de rezolvare.** Răsfoind însă procesele verbale ale consfătuirilor sindicale la cele 63 de grupe din întreprindere, ceea ce se constată în primul rînd este numărul mic al tinerilor care iau cuvîntul pentru dezbaterea problemelor esenţiale ale producţiei. La secţia ţesătorie, de exemplu, din cei aproape 50 de lucrători care au luat cuvîntul în aceste adunări în ultima lună doar 9 sînt uteciţi. Iar din aceştia nici unul nu a luat atitudine faţă de lipsurile semnalate mai sus.

Explicaţia vine de la sine. Organizaţiile U.T.C. nu s-au preocupat de pregătirea tinerilor în vederea participării active a acestora la viaţa organizaţiei sindicale. Urmările acestei slabe preocupări sînt evidente. Iată un exemplu: secţia întîia din sala 10 C a realizat planul pe luna septembrie doar în proporţie de 98 la sută, iar la celelalte în proporţie de 94 la sută. **Uteciştii din grupa sindicală în loc să ceară conducerii secţiei în consfătuirea de producţie să intervină pentru remedierea lipsurilor, s-au mulţumit cu ceea ce va rezolva timpul.** Situaţia e la fel şi în alte secţii.

În rezolvarea acestor probleme ar fi putut ieşi cel mai bine în evidenţă gradul în care tinerii de aici, ca membri ai sindicatului, se preocupă de problemele producţiei, cum organizaţiile U.T.C. colaborează cu sindicatul în această direcţie. Dar şi tinerii şi birourile organizaţiilor de bază U.T.C. au trecut cu uşurinţă peste această stare de lucruri. Şi nici planurile de muncă pentru viitor ale organizaţiilor U.T.C. nu promit o rezolvare a situaţiei semnalate. Să nu mai existe oare sectoare care să impună ca actuală această situaţie? În secţia albitorie, peste 80 la sută din utilaje sînt noi. Aşa cel puţin atestă documentele. Dar de fapt albitoria poate fi numită... „ruginătorie", după cum se exprimă Marin Nan, şeful atelierului mecanic de la întreţinere şi finisaj. De ce? Pentru că utilajele noi, abia intrate în funcţiune au de pe acum amprenta roşiatică a uzării.

În ceea ce priveşte antrenarea în întrecerea socialistă, aflăm de la secretarii organizaţiilor U.T.C. că toţi tinerii (peste 600) sînt cuprinşi în întrecere. Numai la unitatea „B" lucrează aproape 400 de tineri. La această cifră impresionantă numărul evidenţiaţilor lună de lună ar putea fi foarte mare. „Ar putea fi", dar este doar de 15—16, după cum ne spune tovarăşa Ştefania Ghiţă, locţiitorul secretarului comitetului U.T.C. al întreprinderii. Şi cu toate acestea, cele 6 organizaţii U.T.C. de aici nu au analizat niciodată în ultimele şase luni situaţia evidenţiaţilor în întrecerea socialistă şi nici nu au întreprins ceva pentru a creşte numărul lor, pentru a-i ajuta pe cei evidenţiaţi să-şi păstreze titlul, să aspire la titlul de fruntaş.

Despre consecinţele unui asemenea stil de muncă al comitetelor U.T.C., rezultatele vorbesc singure.

N. VINŢEANU

MODERNIZĂRI LA FABRICA „ŢESĂTURA"-IAŞI

IAŞI (de la corespondentul nostru).

Fabrica „Ţesătura" din Iaşi trece printr-un adevărat proces de sistematizare şi modernizare. Totul se modifică zi de zi, de la aspectul exterior pînă la amănunte. Una dintre ţintele deja atinse ale acestei înnoiri a constituit-o reutilarea secţiei ţesătorie cu 744 de războaie de ţesut automate „Unirea" şi montarea aproape în întregime a 170 de războaie de ţesut în patru culori.

O importanţă deosebită în cadrul lucrărilor de investiţii a fost acordată noii filaturi de fire pieptănate care a intrat deja în lucru cu jumătate din capacitatea de producţie proiectată.

Demn de evidenţiat este faptul că lucrările de modernizare s-au făcut treptat, fără întreruperi prea mari ale producţiei curente şi că procesul de ridicare a gradului de calificare al muncitorilor, impus de cerinţele tehnice ale noilor utilaje, s-a desfăşurat cu un pas înaintea reutilării. Pînă în prezent 247 de ţesătoare au absolvit deja cursurile.

● În această pagină
● În această pagină
● În MARTI ace
astă pagină
● În această pagină
● În această pagină

SPORT

Mișcarea sportivă din țara noastră se află în plin avînt. Au apărut ramuri noi, altele s-au dezvoltat, altele au ajuns în plină strălucire; condițiile materiale au transformat sportul într-o mișcare de masă care a pătruns în viața noastră de toate zilele, ajută omului să-și folosească mai activ și mai util timpul liber. Devenind o realitate cotidiană, cucerind tot mai mulți adepți și avînd de partea sa sprijinul statului și al opiniei publice, sportul românesc a favorizat apariția unor personalități sportive de prim ordin. Și dacă e să mergem mai departe, trebuie să recunoaștem că de multe ori performanțele sportive n-au creat numai un miraj în rîndurile tineretului nostru, dar au și contribuit la cunoașterea țării noastre în lume și la popularizarea unor virtuți ale poporului nostru. Sportul se afirmă pe zi ce trece ca o activitate atractivă și necesară în societatea noastră și rolul și importanța sa sînt departe de a-și fi spus ultimul cuvînt.

În dezvoltarea sportului, în adîncirea caracterului său de masă, în ridicarea lui spre performanțe tot mai înalte și mai ales în apărarea lui de vicii și alterări, un rol deosebit de important îl are și trebuie să-l aibă literatura sportivă.

Aceste considerente au stat la baza ideii de a organiza, pe tema literaturii sportive, o masă rotundă la care au luat parte alături de scriitorul CONSTANTIN CHIRIȚĂ, conducătorul discuțiilor, următorii tovarăși:

- **LEON TEODORESCU** — *rectorul Institutului de Cultură Fizică*
- **IOAN CHIRILĂ** — *ziarist*
- **GHEORGHE HARALAMBIE** — *cercetător științific la biochimie, autorul unor lucrări de specialitate*
- **JANA LUPESCU** — *responsabila librăriei nr 17*
- **VICTOR TIBACU** — *profesor de educație fizică la Liceul „Gh. Șincai"*
- **TIBERIU MUNTEANU** — *profesor, antrenor de natație*
- **SILVIU DUMITRESCU** — *antrenor de atletism*
- **PETRE DUNGACIU** — *antrenor de gimnastică*
- **ANCA MUNTEANU** — *studentă în anul V la Institutul de arhitectură*
- **ION MUREȘANU** — *profesor, șeful cabinetului metodic al clubului „Steaua"*
- **PAUL BARBULESCU** — *responsabil sportiv în comitetul U.T.C. al C.P.B.*

CONSTANTIN CHIRIȚĂ

Masa rotundă a „Scinteii tineretului"

● Literatura sportivă — un aliat al mișcării noastre de cultură fizică și sport ● Secetă în librării ● Editurile au o viteză de melc ● Aventura sportivă — o cenușăreasă? ● Întîlnire cu Moser, Vernescu, Ozon, Voinescu și cu alte „vedete" în pagini... de carte ● De ce dincolo de stadion sportivii sînt eroi anonimi? ● O tripletă de aur: sportiv - antrenor - scriitor.

CARTEA SPORTIVĂ

Constantin Chiriță: Iată care este obiectul acestei mese rotunde: acela de a discuta împreună, de a ne aduna opiniile, dorințele și experiența pentru a oferi celor interesați și responsabili direct o concluzie generală cu privire la situația și perspectivele literaturii sportive, de a sugera o parte din căile și mijloacele care pot face din această literatură nu numai un prețios aliat al mișcării sportive, ci și

LEON TEODORESCU

o parte integrantă a literaturii noastre. Părerea mea este că în momentul de față nu putem vorbi nici pe departe de o veritabilă literatură de acest gen, chiar intențiile existente sînt de multe ori slabe sau eronate, chiar încercările, unele lăudabile, sînt diminuate de pilnia birocratismului și comodității. Spunînd aceasta ne gîndim la cîteva succese răsunătoare ale sportului nostru, cum ar fi cele din handbal, din canotaj, din volei, care nici măcar de o analiză serioasă tehnică nu s-au bucurat, ne gîndim la cîteva personalități sportive cum ar fi Moser sau Vernescu etc. figuri care înnobilează sportul mondial, și care, în mod sigur, în alte părți ar fi născut biografii romanțate, larg difuzate, poate chiar transpuse în filme, crelnd, cum s-ar spune, acel miraj atît de necesar sportului de performanță.

Ioan Chirilă: Voi spune mai întîi cîteva cuvinte despre literatura de specialitate, aceea care se adresează performeurilor, antrenorilor și candidaților la asemenea titluri, care, între noi fie spus, sînt destul de mulți. Este un adevăr bine cunoscut și în ultima vreme și mai evident, acela că pe terenurile de sport nu luptă numai sportivii, ci în același timp și în aceeași măsură și cei care îi conduc, și-i dirijează, și-i instruiesc, și de multe ori soarta marilor bătălii sportive este determinată, în mare *măsură, de oamenii din* umbră, de antrenori și specialiști. Experiența, metodele și realizările unor asemenea oameni trebuie cunoscute. Mijlocul cel mai bun pentru aceasta îl constituie cartea de specialitate. Oare cum ar putea această carte să-și îndeplinească mai bine menirea?

Constantin Chiriță: Începînd prin a fi cumpărată și citită...

Ioan Chirilă: Exact! De aici trebuie să începem. Adică trebuie să apară pe piață asemenea cărți care să fie și cumpărate și citite. Chiar dacă o carte se adresează strict specialiștilor sau, hai să spunem, unui grup mai restrîns de oameni, oricît de interesantă și de plină de succese ar fi disciplina pe care o tratează, ea trebuie scrisă și alcătuită în așa fel încît să-și atingă imediat scopul pentru care a fost scrisă: adică acela de a fi citită. Să zicem că în ceea ce privește competența și seriozitatea autorului lucrurile stau bine. Numai asta nu ajunge. Sportivii, chiar unii mai puțin guralivi, chiar unii care aparent nu inspiră întotdeauna încredere, cunosc totuși multe lucruri interesante, și dacă o carte nu dezbate lucruri interesante și nu le expune interesant ea nu va cîștiga nici atenția, nici bunăvoința lor. Aici mai intervine ceva. Să ne gîndim la faptul că sportivul este un om de

IOAN CHIRILĂ

afară asemenea antrenorului, el își petrece o mare parte din timp pe arenă, în mișcare, seara îl găsești obosit, și dacă în această stare se întîlnește cu o carte greu lizibilă, neatractivă, indiferent că i se adresează direct, va fi tentat să o lase deoparte. Prin urmare, eu fac un fel de pledoarie, mai bine zis îmi exprim o dorință, și anume aceea ca și cartea de specialitate să fie un pic literară.

În ceea ce privește biografiile sportive, așa numita literatură de popularizare, nici nu vreau să mai subliniez rolul și importanța lor. În acest domeniu sîntem foarte săraci și eu as fi tentat să spun că sărăcia aceasta lipsește tineretul nostru de un mijloc foarte important de educație. Eu leg această literatură în principal de vîrsta copilăriei, adolescenței și tineretii, dar mai ales de copilărie. Într-adevăr, întîlnirea cu un Moser, cu un Vernescu, cu un Voinescu, în biografii frumoase, bine scrise, ar însemna pentru un copil foarte mult.

Constantin Chiriță: Ar fi un fel de întîlnire cu energia, cu îndrăzneala, cu fantezia și voința omului, adică exact cu ceea ce admiră și dorește cel mai mult copilul, și efectul unor asemenea întîlniri este și poate fi mult mai mare decît un lucru pe care noi îl spunem acum.

Ioan Chirilă: Fără îndoială. Este și părerea mea. În fond nu facem altceva decît că pe eroii noștri, la viitorii cetățeni ai patriei noastre pe care îi dorim sănătoși, puternici, capabili de fapte mari. Literatura sportivă, foarte căutată — chiar dacă astăzi nu se găsește — mai ales de către copii și tineri poate și trebuie să-și îndeplinească acest mare rol pedagogic și educativ. Bineînțeles dacă nu se exclude din cîmpul adevăratei literaturi. Și fiindcă am ajuns iarăși aici, la calitatea artistică a unei asemenea literaturi vreau să zăbovesc asupra numitei problemă a limbajului. Sînt voci care spun că aceste cărți sportive ar trebui scrise într-un limbaj accesibil. Nu prea sînt lămurit ce se înțelege printr-un asa-zis limbaj accesibil. Eu cred că nu trebuie făcută nici o diferență între un limbaj și altul, autorul nu trebuie să se simtă constrîns să caute nu știu ce cuvinte cocoșărești, el trebuie să scrie literar, artistic, și chiar dacă forma de expresie ar părea uneori elevată, asta nu înseamnă nimic, sau poate e foarte bine. Nu autorul trebuie să se coboare la înțelegerea oricui, ci cititorul trebuie să se ridice la nivelul intelectual al autorului. În fond și această este o formă de educație și în același timp se apără principiul calității literar-artistice care stă la baza oricărei literaturi. În concluzie, sînt pentru o literatură sportivă de calitate și am convingerea nu numai a necesității ei, ci și a căutării ei de către marele public care ar gusta-o cu foarte multă plăcere și satisfacție.

Leon Teodorescu: Susțin fără rezerve pledoariile făcute aici de tovarășii Constantin Chiriță și Ioan Chirilă pentru o asemenea literatură. Cel mult pot să adaug că printre cei care o caută cu ardoare și ar citi-o cu pasiune s-ar afla și studenții și nu numai cei de la Institutul de cultură fizică. De asemenea, cred *că literatura sportivă* a rămas mult în urma necesităților și realităților din lumea sportivă și nesportivă, ca să spunem așa. Voi vorbi mai ales despre cartea de specialitate, pornind de la ideea, de altfel exprimată aici, la început, că sportul reprezintă o realitate activă a societății noastre, că el dublează efortul general al statului nostru de a crește cetățeni inteligenți și capabili, cetățeni sănătoși din toate

GHEORGHE HARALAMBIE

punctele de vedere. Într-un fel îți asumă sarcina de a îndeplini ceea ce a dorit marele și celebrul scriitorului latinist de Juvenal: MENS SANA IN CORPORE SANO! Ca atare, reflectarea literară a activității sportive, menirea îndrumătoare și îndîrjirea acestei activități, pentru îmbunătățirea și stimularea ei, mi se pare un deziderat imperios. Eu aș spune mai mult: că această literatură poate și devină o adevărată acțiune metodică, scopul ei fiind foarte clar, foarte nobil și cunoscut. Eu văd cartea tehnică de specialitate în foarte strînsă legătură cu ramura de cercetare științifică. De aceea, autorii trebuie să aibă o pregătire corespunzătoare, trebuie să fie într-adevăr creatori, inovatori în disciplina respectivă, autoritatea lor să fie recunoscută, pentru că — și aici poate că mă depășesc caracterul de redactia tovarășului Ioan Chirilă — chiar dacă e vorba de asemenea lucru tratat, tehnic, științific, autoritatea și competența autorului poate să-i transforme pe foarte mulți antrenori și specialiști și pe foarte mulți sportivi fruntași sau candidați la acest titlu, în cititori foarte interesați, poate chiar pasionați. Care ar fi rolul unei asemenea cărți? Acela de a difuza pretutindeni, în orice colț al țării, experiența, metodele și realizările cele mai noi dintr-o disciplină sau alta, acela de a pune la îndemîna oricărui antrenor, sau pasionat pentru sport, oriunde ar fi el, un mijloc foarte eficient și sigur de a progresa în ramura pe care o slujește, de a găsi căile tehnice și științifice adecvate pentru a-și realiza o pasiune, un vis, o idee.

Constantin Chiriță: Există în țara noastră o disciplină sportivă în care s-au făcut progrese ulitoare, care a ajuns la un nivel la o înălțime care obligă pe mulți să ridice privirile în sus. E vorba de handbal și nu de un handbal de rezultate, nu de un handbal pentru statistici și fotolii, ci de acela recunoscut de handbal incomparabilă prin frumusețea, eleganța și arta ei, această sondă creată de niște antrenori neînscriși cu Vasile Lache, Rădulescu, Ilinar etc., unii dintre ei lăuți într-o semilună umbră, acești oameni introduși superb în lerul echipei Dinamo-București, în care se află și unii sportivi „cei mai mare handbalist al lumii" — Ion Moser. Cum se face că n-au apărut lucrări de specialitate care să înfățișeze aceștii oameni, care ar demonstrea că și în țara noastră handbalul a fost transformat dintr-un sport oarecare, în artă, în spectacol, în unul din cele mai frumoase și mai elevate sporturi contemporane? Și tocmai în acea măsură specifică și meritul acelui conducători de handbal, iată, nu pot ce trebuie să ne bucurăm și noi facem cu mucul de tot felul de mărturisiri. Care îndrăznește-l, recomandat și sustrăgîndu-i atenției generale și neînscriindu-i specifică, nu riscăm o internaționalizare a acestei realizări incontestabile a sportului românesc?

Leon Teodorescu: Se poate. Handbalul nostru e într-adevăr o minunăție. Și după cîte știu eu se pregătește o lucrare despre această disciplină sportivă. Fără îndoială că și canotajul ar trebui să se bucure de mai mare atenție, și volei și rugbiul, și altele. Ca să nu mai vorbim despre natație — unde nu știm deloc bine — acest sport atît de necesar omului. Sigur că trebuie să se dezbată în toate lucrările de specialitate tocmai măsurile, tocmai specificul inovator al disciplinelor tratate. Pentru accesibilitatea unor asemenea lucrări, pentru transformarea lor în lucrări interesante, poate că ar fi bine să se realizeze o colaborare între specialist și un om de litere, publicist sau scriitor. Bineînțeles însă, că asemenea cărți trebuie să poarte în primul rînd pecetea cercetării științifice, caracterul lor trebuie apărat, să nu facem din ele mijloace de distracție ci manuale de specialitate. În ceea ce privește beletristica sportivă, aici cuvîntul cel mai greu îl au de spus scriitorii, deși mi se pare că ei cam preferă cronica de specialitate unei literaturi cu acest subiect.

Constantin Chiriță: Nu am de gînd să-mi apăr breasla, dar eu cred că apariția unor scriitori în postură de cronicari sportivi — chiar după uneori competența lor lasă de dorit — a bulversat un lucru bun și necesar pentru sportul nostru. Parcă s-ar mai lămuri ceva în materie de critică și atitudine. E adevărat că prezența scriitorilor e necesară în primul rînd în beletristică. Dar numai datorită unei intenții lor de a face beletristică sportivă nu ajungem. Dacă editurile nu vor face eforturi în acest sens și nici interesul, chiarul, ar putea să rămînă la mentalitatea sa. Ca să fim realiști. Ar fi simplu și ușurator să lucrăm de azi, sau de mîine, va apare cu duhul beletristicii sportivă, și scriitorii nu se dădesc decît la acest lucru. Dar ne este teamă că am repeta niște practici folosite de anumiți funcționari din anumite discipline sportive. Problemele, antrenamente... Pentru cunoașterea acestui rol, esențială e inițiativa și dorința reală a editurilor și în primul rînd a Editurii Tineretului. Este o-ar merita mai din alte ținuturi dacă ar oferi și o asemenea literatură. În momentul cînd vor exista asemenea inițiative și dorințe ferme nu vom mai avea de dorit. Și în materie a LUCRA se vor găsi și mijloacele necesare pentru a fi cointeresați scriitorii sau o serie de publiciști competenți și talentați. Dar în primul rînd trebuie să fie mișcarea, și ambiția și sacrificiul editurilor. Pornind tocmai de la premisa că o asemenea literatură interesează marele public.

Ioan Lupescu: Îmi iau eu permisiunea, ca responsabilă a unei librării centrale, să dau un răspuns afirmativ. Publicul caută o asemenea literatură, o cere, o gustă, o comentează. Exemplul cărții tovarășului Ioan Chirilă, sau al cărții lui Constantin Teacă, — amîndouă au dispărut foarte repede din librării — sînt concludente. Ba chiar și unele cărți de specialitate sînt foarte căutate. E adevărat că unele rămîn în stoc, dar e vorba de cărți întîrziate care ar fi trebuit să apară cu ani în urmă, cînd ar fi fost necesare. Cărțile de specialitate, analizînd diferite disci-

JANA LUPESCU

pline sportive, trebuie să fie cărți de actualitate, trebuie să apară repede, nu după ce fenomenul respectiv a fost depășit, nu după ce realitatea nu le mai corespunde.

Gheorghe Haralambie: Susțin și eu cu tărie apariția la timp a cărților de specialitate. Oportunitatea unor cărți de specialitate, utilitatea și necesitatea lor este strîns legată de apariția lor la timp. Dacă editurile vor manifesta aceeași viteză de melc nu vom progresa deloc

SILVIU DUMITRESCU

în acest domeniu. Deci în primul rînd problema actualității. În al doilea rînd competența celui care o scrie. Nu se poate scrie o carte despre sportivul fizică și sportivă de sănătate, de către un autor care n-a stat măcar o singură zi într-un cantonament sportiv. La tenis: fie ca o asemenea carte nu s-ai mai scris din anul 1918, și de atunci s-au schimbat multe lucruri, s-au schimbat multe experiențe, s-au realizat multe contacte cu activiști sportivi din multe țări ale lumii, și s-au citit multe cărți apărute în alte țări și toate acestea ar îndreptăți să se scrie și la noi o carte despre educația sportivă. În al treilea rînd, eu cred că ar putea să se scrie cărți cu destinații diferite, adică sau pentru specialiști, sau pentru grupuri mai mari de sportivi, sau chiar pentru publicul larg, chiar dacă nu sînt cărți de beletristică. Un manual de natație, sau o lucrare împotriva obezității, sau un manual de automoto, ar putea să intereseze masa largă de cititori. Nu pledez aici împotriva unor cărți scrise antrenant, deși apăr principiul că o carte de specialitate trebuie adresată în primul rînd specialiștilor, deci la înțelegerea și în limbajul lor. Ideal ar fi, așa cum am întîlnit în cărțile unor autori francezi, ca structura teoretică sau tehnică a unei cărți să fie înfășurată de o anumită fantezie, în ciuda domeniului arid pe care-l tratează. Se poate și lucrul acesta. În ceea ce privește beletristica sportivă, depling numai faptul că nu-i pot releva importanța referindu-mă la anumite cărți și la anumiți autori. Sîntem foarte săraci și dacă v-aș povesti un episod din viața mea (e vorba de întîlnirea, la o vîrstă fragedă, prin intermediul fantoziei, cu un erou dintr-o carte sportivă, pe care l-am îndrăgit enorm și care într-un fel m-a atașat de sport, a influențat destinul vieții mele) aș susține poate mai real și mai plastic necesitatea și că „Sportul popular", în felul care este scris, nu suplinește dorința lor de a citi cît mai mult despre sport și despre sportivi. Tineretul nostru este un tineret vesel, sincer, energic și vrea să găsească în literatură aceste însușiri, adică să citească lucrări literare cu eroi care îi se aseamănă, pentru care sportul reprezintă un lucru important în viața lor, și ce cărți ar putea să îi se potrivească mai bine dacă nu cele cu subiect sportiv? Este o adevărată sete pentru o asemenea carte și dacă scriitorii nostri nu înțeleg că scriind-o și-ar atrage nu numai cititori ci prietenii și admiratori de îndelungă fidelitate, atunci s-o afle acum, din gura unui profesor înconjurat mereu de elevi și care le cunoaște bine gusturile. Ce ar dori elevii și profesorul lor de la această carte sportivă?... Ar dori să citească o carte vie, antrenantă, plină de vervă și de umor, cu eroi frumoși, descriși în toate momentele, și în cele de bucurie, și în cele de

ION MUREȘANU

durere, și în cele de așteptare și în cele de triumf. Ar dori să găsească o limbă frumoasă, accesibilă, plină de fior poetic și ar mai dori să găsească în ea scene din viața lor de școală în care sportul ocupă un loc destul de important. Și ne mai întrebăm: De ce cărțile adresate copiilor, chiar celor de vîrsta preșcolară prezintă numai lei, tigri, cămile, ursi, uneori chiar și obiecte, toate însoțite de versuri sau de explicații mai mult sau mai puțin reușite, în loc să prezinte din cînd în cînd gesturi și mișcări și fapte sportive, cum ar fi sărituri sau aruncări care ar explica și ar cînta puterea omului, setea lui de înălțimi, dorința de a zbura? Oare o săritură cu prăjina, sau un salt de la trambulină, sau încordarea discobolului nu conțin în ele frumuseți și semnificații care ar putea fi cîntate în versuri?

Silviu Dumitrescu: Acest apel îl fac și eu. Poatecă-mi exprim un simplu gust artistic, sau poatecă e o cerință mai venturi, s-o adaptăm acestei epoci. Circulă și se citesc cu sufletul la gură, mai ales de către tineri, cărțile de capă și de spadă care reprezintă în fond decorul unei anumite epoci, și ca să zicem așa, caracteristica sportivă a acelei epoci. Oare de ce capa și spada nu sînt înlocuite astăzi în literatură cu aventura sportivă, atît de fecundă în satisfacții, căutări, eșecuri, succese, și, mai ales, atît de familiară societății? Poate că ar trebui chiar să se organizeze concursuri pe aceste teme pentru a fi stimulată o literatură deosebit de necesară și utilă tineretului nostru. Eu cred că ea ar trebui transformată sau dirijată în așa fel încît să devină genul literar cel mai gustat de tineret, păstrîndu-l-se și întărindu-i-se factorul educativ.

Constantin Chiriță: Aici as mai avea și eu ceva de adăugat. Biografiile acestea trebuie să apară și ca un fel de răsplată, poate cea mai înaltă, pentru marii maeștri ai sportului nostru. Fantele pe care le fac unii dintre ei sînt de-a dreptul uluitoare și pentru a le săvîrși își cheltuiesc cu o generozitate nemaipomenită toată energia și tot sufletul lor. Ne lasă moștenire sau amintire o cifră sau o imagine care vor fi probabil repede întrecute sau uitate. Momentul cifrei și al imaginei este însă un moment de farmec. Pentru asemenea momente și pentru încîntarea și pentru cheltuiala de energie în care uneori se concentrează o întreagă viață, acești oameni trebuie răsplătiți. Poate că dacă s-ar fi dăruit marmurii energia și pasiunea lor cheltuită în sport ne-ar fi lăsat o canonoreră. Sîntem datori cu asemenea cărți, chiar dacă ar fi să le scriem numai pentru ei, dar cînd ne gîndim cîte suflete vor vibra și cîte visuri se vor aprinde și cîte pasiuni se vor naște, atunci datoria noastră se sustrage egoismului.

Tiberiu Munteanu: Poate că această biografie sportivă, această literatură a biografiilor romantate ar trebui lărgită. Sînt multe personalități sportive din alte țări, figuri de faimă mondială, unele adevărate fenomene a căror viață se poate confunda cu un manual de educație, performanțele lor fiind rodul unor exerciții extraordinare de voință, unor nemaipomenite confruntări psihologice, al unei tenacități și perseverențe ieșite din comun. Mă gîndesc la cîțiva alpiniști de renume, la foarte mulți atleți, la atîția și la atîția sportivi din cele mai felurite discipline.

Ion Mureșanu: Este foarte adevărat ceea ce se spune aici. Eu am consultat cîteva fișe de bibliotecă ale unor sportivi și apoi am stat de vorbă cu el. Toți sînt

PAUL BARBULESCU

Desene de: NEAGU RĂDULESCU

avizi după biografii sau după lucrări literare cu caracter autobiografic în care se relatează performante excepționale. „Înalta aventură" sau „Tigrii din Himalaia" se citesc și se fac cadou și se împrumută mereu. De ce să nu avem și noi asemenea cărți pentru că eroi care să le inspire e-xistă. Sînt convins că o biografie a lui Voinescu, cel mai mare portar ne care l-a avut fotbalul nostru, ar fi foarte căutată, așa cum ar fi căutate cărți despre diferite evenimente sportive chiar dacă au un simplu caracter de relatare. Și mai cred că alături de biografiile unor sportivi de renume ar putea să apară și biografiile unor mari antrenori.

Petre Dungaciu: Sau o carte despre maeștrele gimnaștii noastre ne care le-am antrenat multă vreme. Dacă as fi avut alături de mine un scriitor sau un condei de publicist, poate că m-as fi încumetat să le scriu viața. Și cît de necesară cît de oportună ar fi fost apariția unor asemenea biografii la vremea respectivă. Poate nu am fi ajuns astăzi la nivelul la care se aflăm în gimnastică. Sugerez, pentru scrierea unor astfel de biografii, colaborări între specialiști și scriitori sau publiciști. O asemenea colaborare mi se pare mai simplu de realizat în acest domeniu al biografiilor decît în domeniul literaturii de strictă specialitate. Și as vrea să mai adaug, ca om care trăiesc în mijlocul sportivilor, că viața unora, anumite momente și fapte din viața lor, pot foarte bine să fie privite ca adevărate pilde de curaj, de eroism, de patriotism. E păcat să se piardă asemenea eroi.

**Constantin Chiriță: Ne-am îmbogățit cu păreri, ne-am îmbogățit și cu dorințe, cred că nu mai este cazul să tragem concluzii, ele, sau ea pentru că din toate se degajă o singură concluzie, se impun de la sine. Sîntem foarte săraci în literatură sportivă — de specialitate precum și artistică — iar necesitatea ei apare, cel puțin acum, asemenea aerului. Organismele și instituțiile care au urechi cred că vor auzi aceste spuse ale noastre. Ar putea să se nască ceva foarte *frumos dacă inerția și poate oboseala vor fi atacate măcar pentru o clipă de suflul viguros și de pasiunea pe care le degajă cu atîta generozitate sportul!*

INFORMAȚII

FIȘA DE PONTAJ A REPORTERULUI

TRISTA CONCLUZIE A PREȘEDINTELUI

Spartachiada de iarnă se va deschide la 3 decembrie m-a asigurat tovarășul Gheorghe Apachiții, președintele Consiliului orășenesc Târgoviște al U.C.F.S.

Și a venit 3 decembrie. M-am îndreptat spre stadionul „Metalul" cu un colaborator și un aparat de fotografiat excepțional. În incinta stadionului o masă pentru... ritual, câțiva spectatori. Orele trec. Liniște.

N-au venit participanții! concluzionă președintele părăsind stadionul. Cei de aici pot rămîne! N-au decît să asculte jocul cu Cipru..."

M. A.

„BREVET" DE INOVAȚIE

Cei mai tineri inventatori ai I.R.C.R. „30 Decembrie" au conceput și verificat în practică următorul proiect de „brevet" de inovație. Simbolic nu increază pentru că sînt din împrejurimile Capitalei și trebuie să plece mai devreme acasă. Duminică — sărbătoare legală. Luni „pierd" mijloacele de transport și, de obicei, nu vin la lucru. Marți au program de teren, pe care-l fac cum vor și unde vor. În fel acest timp, lucrările I.R.C.R. merg ca... melcul.

Proiectul de „brevet" a fost aprobat de conducerea întreprinderii. Forul inițiator (Sfatul popular raional) cînd va lua în discuție această „inovație"?

I.B.

ÎN PERSPECTIVĂ... 144 DE NEPOȚI

Ion și Leonora Simion din comuna Cîndești, raionul Piatra Neamț au 12 copii, toți în viață. Maricica, Tincuța, Jana, Leonora și Ioan sînt căsătoriți au gospodăriile lor. Radu Lucreția (gemeni) Dan și Silvia sînt elevi. Ceilalți muncesc în cooperativa agricolă. Dacă va fi urmată tradiția, badea Simion va fi bunic la 144 de nepoți.

V.T.

TELEGRAMĂ

Nu se găsește elastic lat în nici un magazin din București. Stop! Dacă există undeva stocuri, trimiteți urgent. Stop! Dacă nu mai există, întindeți elasticul din orașele mai bine aprovizionate. Stop!

V.D.

Cinematografe...

La concurență!

Restaurante...

— Dar noi am cerut două tripturi fără garnitură și salată verde

— Imposibil! Garnitura și salata verde, cine s-o consume? Noi, personalul?...

Desene de NEAGU RĂDULESCU

„TELEDORINȚĂ"

Cea mai recentă emisiune de televiziune (ieri, 10 decembrie 1966) am vizionat-o în magazinele electrotehnice „Vulturul de Mare", „București" și cel din Piața Amzei. Emisiunea se intitulează „Teledorința". În toate magazinele din București nu se găsesc antene de televizor. Transmitem „teledorința" cumpărătorilor de aparate, uzinei „Electronica" și Direcției generale de resort din Ministerul Comerțului Interior.

C.P.

„MAGNETISM" A LA CARAGIALE

Toate stațiile IRTA pe distanța Cornet-Perșani (regiunea Argeș) se află în dreptul hotelelor. Motoarele au suficienți carburanți, dar nu și soferii. Și atunci, în fiecare stație, soferii își fac...plinul. Apoi știți cum îi atrage... „magnetismul".

Cina-s vinovații Soferii? Nu! Cei ce nu-i controlează! Nu! Atunci? Vorba cîntecului „cine a pus circiuma-n drum"...

F.N.

VITAMINA STADIONULUI

Prin anii 1962—63, împreună cu colegii mei am participat în timpul liber la amenajarea stadionului din orașul Pitești. Am luat parte și la inaugurarea festivă, am fost suporter la numeroasele meciuri care au avut loc aici. Pe acest stadion a crescut echipa noastră. Noi o încurajam. Cînd a trecut din B în A, entuziasmul spectatorilor a devenit și mai mare. Și iată că acum trec pe lîngă stadion. Ce bătrîn și gîrbovit este. Pare mai mult o caricatură, gardul este rupt din loc în loc, cîrpit cu tablă ruginită, plasă metalică, sîrmă ghimpată... Cele trei tribune s-au părăginit, porțile sînt și ele rupte. Stadionului nu i-a fost administrată demult vitamina necesară. Așa se întîmplă cînd „stăpînul" nu e acasă (și se știe nu e gospodar).

F.T.

SE MAI ÎNTÎMPLĂ

Castiliana? Da, bun spectacol! Așa că m-am asigurat din vreme de bilete. În sfîrșit a treia bătaie de gong și artiștii ne răpesc din plin secol XX, purtîndu-ne cîteva ore prin evul mediu. Sala Palatului răsună de aplauze. Pe scenă se aduc flori. Actorii sînt rechemați la rampă. Dar nu mai sînt aceiași oameni de la începutul spectacolului. Mai bine de jumătate și-au părăsit locurile înainte de aplauzele de final ale spectacolului și au năvălit la garderobă. Nu-i frumos, nu-i civilizat, dar... se mai întîmplă.

P.C.

„FLARO" ȘI „NUFĂRUL" COLABOREAZĂ

Creionanele cu pastă (am fi scris pastă — cum pretinde întreprinderea că sînt, dar îi se potrivește mai bine această denumire) se fabrică la „Flaro" Sibiu. Dăm această adresă pentru ca toți cei care cumpără creionane cu pastă

„Flaro" și-și vor murdări cămășile, hainele și mîinile, să știe cui să trimită spre decontare honorile de pistă. „Flaro" și „Nufărul", colaborează de minune. Una murdărește și alta... curăță.

C.P.

CUMPĂRAȚI-VĂ IEPURI DACĂ VREȚI VARZĂ

Un mod „original" de aprovizionare cu varză la unitatea 112 — Buzău, care aparține Oficiului raional de vînzare a legumelor și fructelor. La 100 kg

de varză, 70 la sută sînt căpățîni și 30 la sută fel cîlcate în picioare pe care le-ar putea mînca numai iepurii. Mai în glumă, mai în serios, un corespondent voluntar ne scrie: „Acum ne-am propus să achiziționăm iepuri pentru surplusul de fel de varză".

Poate are dreptate. Să așteptăm însă și răspunsul tovarășilor de la O.R.V.L.F.

FIRMĂ INFIRMĂ

Orașul studențesc de pe Bega s-a născut în urmă cu 5 ani: zece blocuri, o cantină modernă, alta în construcție, un dispensar gata să-și deschidă porțile. Ce mai, un adevărat oraș, în care locuiesc circa 60 la sută din cei 13 000 studenți timișoreni. S-a înființat și o agenție P.T.T.R. Aici e aici, ce fel de agenție o fi de vreme ce coletele sosite studenților nu sînt primite aici, ci tocmai la oficiul 53 M! Se pare firesc să se lărgească atribuțiile oficiului de aici: să se poată face abonamente, să se vindă ziare etc. Să nu fie doar firma...

B. N.

CÎND UZINA ELECTRICĂ PRODUCE... ÎNTUNERIC

Decorul: nu se vede nimic. Bezna.

Locul acțiunii: Șoseaua Berceni de la Spitalul nr. 9 pînă la linia tramvaiului 21.

Personajele: „Unde ești Marian?" „În canal mămico!"

Realizatorul piesei: uzina electrică.

O piesă care trebuie să dispară de pe... „afișul" cartierului.

A. P.

POVESTEA CU PRAFUL POATE FI FĂCUTĂ PRAF

Cineva mă bate pe umeri. Așteptînd cărbunii? Lasă-te domnule, păguhaș. Zău mă îndeamnă omul, lasă-te păguhaș! Uită-te la mine. Îl privesc atent. Ce murdară îi este fața! În orașul Cîmpulung Muscel, îmi explică, populația primește drept combustibil praf de cărbune necesar termocentralei de la Schitu Golești. În vreme ce cărbunele brut este dus la uzină concasat și fărîmițat.

Am găsit soluția, unc sacii în mașină și mă duc la uzină să fac schimbul.

I.D.

UNA CALDĂ, UNA RECE

Această surpriză mi-a oferit-o autoacceleratul 552 de la Suceava la Mărășești. Am călătorit în vagonul nr. 1. Frig ca la... Polul Nord. Am întrebat atît de tare încît conducătorului i s-a făcut milă și m-a trecut în vagonul nr. 2. Aici era cald ca-n baie. Una caldă... una rece.

A. I.

VIN APELE...

UN FILM ADEVĂRAT CU:

Ștefan Bănică și

Vasile Ichim

Orice asemănare a personajelor și situațiilor din acest film cu situații și personaje reale nu este întîmplătoare.

Totul a început de la un telefon.

— Alo! „Scînteia tineretului"? Aici actorul Ștefan Bănică. Lîngă mine se află colegul meu Vasile Ichim și împreună invităm un redactor al ziarului să ia parte la o originală partidă de pescuit. Puteți să aduceți și un fotoreporter? Notați adresa: Bulevardul 1 Mai, Blocul nr 154

Iată-ne deci plecați la drum. Invitația celor doi tineri și talentați actori ne surîdea. Ne îngrijora un singur lucru: pe Bulevardul 1 Mai, după cîte ne aminteam noi — nu se află nici un lac sau heleșteu... Dar din moment ce eram invitați, atît de categoric n-avea nici un rost să ne îndoim. O fi el Bănică comic pe scenă, dar în viața de toate zilele e sobru ca un personaj din piesele clasicismului. Și am ajuns la fața locului. Iar fața locului era într-adevăr udă. Lacurile de care ne vorbise la telefon erau tret. Unul în dormitorul său, iar celelalte două în dormitorul și salonul familiei Ichim. Ploaia de afară intra nestingherită prin ferestre, iar Ichim, ingenios, o canalizase cu o tablă, să curgă în lighean.

— Pică, pică? — Întrebăm noi în limbajul pescăresc găsindu-i pe cei doi cu undițele în mînă.

— Dacă nu curge, pică... — ne spune Ichim

— Cîte-un pic, pic, pic... pîn n-o mai rămînea nimic din lucrurile din casă.

— Lasă dragă Bănică — i-am explicat — nu te mai plînge atîta. Ce te făceai dacă erai la Florența? Ai încunabule în casă? Sau frescele lui Veneziano?

— Încunabule n-am ce-i drept. Dar fresce avem. Frescele desenate de ploaie. Sînt pline pereții. De la etajul șante pînă la parter. Și nu numai în blocul nostru. Pe toți pereții dinspre dacă sînt ferestre — răspunde Vasile Ichim. O fereastră, știe oricine, trebuie să oprească apa sau ninsoarea să intre în casa omului. Ferestrele din partea de est a blocului nostru sînt însă adevărate izvoare de apă rece și, ce-i drept, curată...

★

Un film, se știe, are întotdeauna parte de o cronică. Cronica filmului nostru ar fi bine s-o scrie însă proiectanții și constructorii blocurilor din Bulevardul 1 Mai. Le punem la dispoziție coloanele ziarului. Așadar, așteptăm.

ATANASIE TOMA

Apa nu-i bună nici în cisme, nici pe parchetul apartamentului...

mieșă-zi ai blocurilor de pe Bd. 1 Mai, unde fiecare ploaie se ia la întrecere cu cartografii desenînd un mapamond pe care nu-l cunoaște pînă acum geografia.

— Dar cu ferestrele acestea ce e? — Întrebăm.

— De fapt nu știu

Plouă plicid... A e l. o ia. Dacă continuă Mă sinucid...

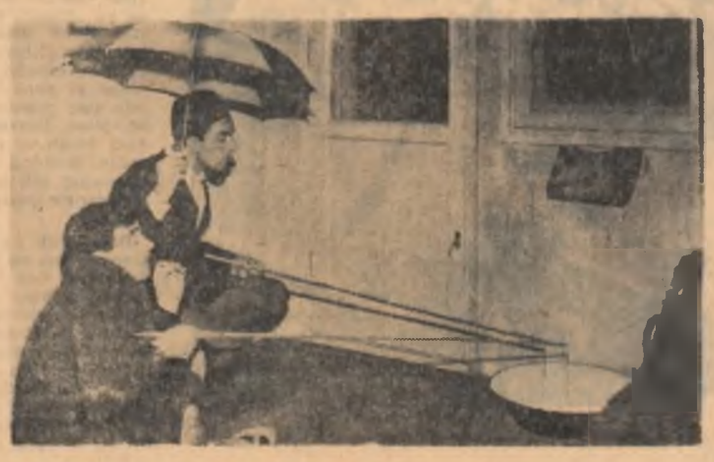

— Pică? Pică?

— Poate pică și vre-un constructor al blocurilor să vadă ce minune a realizat...

Volei: Steaua — Politehnica Galați 3-2!

MAREA SURPRIZĂ NU S-A PRODUS

Schimb de lovituri între Chivăr și Olteanu

Campionatul de box pe echipe

PUNCT FINAL

Amatorii de box din Capitală au urmărit toată săptămîna trecută disputa celor patru formații angajate în lupta pentru titlul republican pe echipe: Steaua, Dinamo, selecționatele regiunilor Oltenia și Galați.

Gala de duminică a șters semnul de întrebare ce plana în legătură cu rivalitatea primelor noastre formații de pugiliști. A cîștigat, pe merit, Steaua, printr-o remarcabilă omogenitate și putere de luptă. Partida care a opus pe Chivăr lui Olteanu a fost aceea care a decis soarta titlului în favoarea Stelei, primul realizînd una dintre cele mai bune partide ale sale. Au fost desigur și alte meciuri spectaculoase, la care perechile Giju—Davidescu, Ciucă—Nica și-au adus aportul. Altele, ca acelea dintre Mariuțan—Alexandru sau Monea—Trandafir au consemnat mari diferențe valorice între pugiliști în favoarea primilor. Meritul „Stelei" revine în egală măsură celor 10 pugiliști și antrenorilor lor Chirlac, Spakov și Serbu Neacșu. Clasamentul pe echipe are următoarea ordine: Steaua, Dinamo, Oltenia, Galați.

VIOREL RABA

Și totuși marea surpriză n-a avut loc. Duminică, la prînz, după terminarea galei de box din sala Floreasca, un mare număr de spectatori au fugit, cum au putut, cu sufletul la gură să ajungă să vadă măcar o parte din meciul de volei Steaua—Politehnica Galați, ce se desfășura în sala Dinamo. Ajunși la fața locului, unde avea loc „marea bătălie", nu le-a fost mică mirarea: studenții conduceau cu 1—0 la seturi (15—7) și aveau un avantaj substanțial de puncte în setul doi. L-au și cîștigat, pînă la urmă, tot cu 15—7. Galeria a fost sufletul meciului. Interesul pentru acest meci se explică prin aceea că echipa gălățeană era singura neînvinsă din campionat. Avea la activ două victorii de prestigiu, acasă, în fața celor mai bune echipe de club... europene: Rapid și Dinamo, finaliste în „C.C.E.". Deci...

Iată însă că în setul trei se produce marea întorsătură. Militarii, renăscuți parcă, iar studenții într-o stingere continuă, accentuată, lasă loc la o neprevăzută răsturnare de calcule. Valuri de tristețe și tăcere cuprind tribunele ocupate de studenți. Dar, mai bine ca... soarta acestui meci să ne-o comenteze, cu competența și autoritatea arhicunoscute, maestrul emerit al sportului Aurel Drăgan:

— Meciul a avut, clar, două părți distincte. Prima a fost la discreția studenților gălățeni care, s-a văzut, au venit hotărîți să învingă. Ei au jucat fără greșeală în primele 2 seturi. Greșeala, fatal, s-a produs în setul 3 la scorul de 11—8 pentru studenți. Atunci cînd ei au crezut că meciul e deja cîștigat. Mare eroare. Această credință — cît de greșită în sport — le-a creat un climat de autolinistire și relaxare, permițîndu-și unele greșeli. Și așa au ajuns militarii să egaleze, să-i întreacă și să cîștige setul. A venit inevitabila prăbușire morală a studenților. Începînd cu setul 4 situația s-a schimbat. Cei care au avut inițiativa și au știut să fructifice deruta gălățenilor, au fost jucătorii de la Steaua. Aceasta a dovedit că echipa care reușește să remonteze, preia inițiativa și dacă se ține pe poziție, cîștigă.

Ca spectacol, meciul a fost atractiv, cu unele faze de lungă durată și dacă și la volei s-ar putea termina la egalitate, acest rezultat ar fi fost echitabil.

C. VASILE

TELEVIZIUNE

18,00 — Pentru copii și tineretul școlar; — Știți să desenați, copii?; „Împărățelul" de Frații Grimm. Povestește și desenează Iurie Darie; 18,50 — Publicitate; 18,58 — Ora exactă; 19,00 — Telejurnalul de seară; 19,17 — Buletinul meteorologic. 19,20 — Recital poetic: Victor Eftimiu; 19,30 — Cineaști contemporani: Fellini; 20,15 — Cîntă Alexandru Bojenescu; 20,30 — Seară de teatru: „Vulpile" de Lilian Holmann: Transmisiune de la Teatrul Mic.

Acordarea unei îndemnizații de 1000 lei mamelor pentru fiecare copil născut începînd de la cel de-al treilea copil

Pe linia măsurilor pentru stimularea natalității și sprijinirea familiilor cu mai multi copii, se înscrie și recentul Decret al Consiliului de Stat al Republicii Socialiste România. Începînd de la 1 ianuarie 1967, se instituie indemnizația de naștere ce se acordă pentru fiecare copil născut, începînd cu cel de-al treilea copil. Cuantumul indemnizației de naștere, care nu este impozabil, se ridică la 1 000 de lei și se acordă pe baza certificatelor de naștere a copiilor.

Patriei, cuvîntul de onoare

(Urmare din pag. I)

rați de ostași crescuți la școala acestei subunități. Și de aici, de undeva de pe meleagurile românești, au pornit în marș victorios ostași care au luptat eroic în bătăliile de la Rahova și Cobadin, în 1916. De aici, porniseră ostașii care în 1945 după lupte care i-au acoperit de glorie, au sărbătorit victoria pe rîul Gron, în Cehoslovacia.

Fiecăruia dintre cei care astăzi rostesc jurămîntul militar — legea de bază a vieții ostășești — le sînt scumpe strălucitele tradiții de arme ale unității și sînt pe deplin conștienți de înalta răspundere patriotică pe care o au de a-și forma o pregătire politică și de lupă exemplară. Fiecare dintre ei știu să prețuiască dorința solemnă de a obține titlul de militar de frunte, înnobilînd astfel cu propria muncă titlul de frunte pe care subunitatea îl deține de mai mulți ani unde le-a fost acordată cinstea de-a se instrui.

Băieții de atunci, profesori sau învățători, strungari sau tineri de la sate au acum o nouă și prețioasă distincție: ostaș al forțelor armate.

Dincolo de simplitatea acestor cuvinte se ascund pasiuni noi, profesii specifice acestei scoli: radist, topograf sau radiofonist. Și peste toate acestea o preocupare comună, majoră, datoria de onoare: apărarea cuceririlor revoluționare ale poporului nostru condus de partid. Acestui sentiment profund în semnificații, ei răspund prezent în fiecare zi. Astăzi, răspunsul lor este amplificat de solemnitatea momentului deplinei maturități.

Băieții de atunci sînt acum bărbați de nădejde ai patriei noastre socialiste.

CINEMATOGRAFE

FALSTAFF
rulează la Patria (orele 10; 12,30; 16; 18,30; 21).

FAUST XX
rulează la Republica (orele 9; 11; 13; 15; 17; 19; 21).

CEI 7 DIN TEBA
rulează la Lucafărul (orele 8,15; 10,15; 12,15; 14,15; 16,30; 18,45; 21). Excelsior (orele 10; 12,15; 14,30; 16,45; 19; 21,15). Feroviar (orele 9; 11,15; 13,30; 16; 18,30; 20,45). Modern (orele 9; 11; 13; 15; 17; 19; 21). București (orele 8; 10; 12,15; 14,30; 16,45; 19; 21).

OMUL DIN RIO
rulează la Festival (orele 8,45; 11,15; 13,30; 16,30; 21). Gloria (orele 8,45; 11; 13,30; 16; 18,30; 21). Tomis (orele 10,15; 12,30; 15; 17,30; 20,30). Melodia (orele 8,30; 11; 13,30; 16; 18,30; 21). Rahova (orele 10; 15; 17,30; 20). Flamura (orele 8,45; 11,15; 13,30; 15; 18,30; 21).

ACEI OAMENI MINUNAȚI ȘI MAȘINILE LOR ZBURĂTOARE
rulează la Capitol (orele 9; 11,45; 14,30; 17,30; 20,30). Grivița (orele 9; 11,45; 14,45; 17,30; 20,30).

ANGELICA MARCHIZA" ÎNGERILOR și MINUNATA ANGELICA
rulează la Lumina (orele 8; 12; 16,15; 20,30). Flacăra (orele 15; 19).

CIMARON
rulează la Victoria (orele 9,15; 11,30; 13,45; 16,15; 18,45; 21,15). Giulești (orele 10,30; 15,30; 18; 20,30). Bucegi (orele 9; 11,15; 13,30; 16; 18,15; 20,30). Aurora (orele 8,15; 10,30; 12,45; 15,15; 17,45; 20,15). Floreasca (orele 9,30; 12; 15; 18; 20,45).

FANTOMELE SE GRĂBESC
rulează la Central (orele 9; 11,15; 13,30; 16; 18,15; 20,45). Drumul Sării (orele 15,30; 18; 20,30).

POVESTEA PROSTIEI MELE
rulează la Union (orele 15,30; 18; 20,30).

PROGRAM PENTRU COPII — dimineața — (orele 9—10).

COPLAN ȘI ASUMĂ RISCUL — după-amiază —
rulează la Doina (orele 10,30; 13,45; 16; 18,30; 21).

OMUL A IEȘIT ÎN COSMOS — MIMETISM — DINCOLO DE CERCUL POLAR
rulează la Timpuri Noi (orele 9-21) continuare.

DIPLOMATUL GOL
rulează la Înfrățirea (orele 14; 16; 18; 20).

MINUNATA ANGELICA
rulează la Dacia (orele 8,30; 10,30; 13,30; — continuare — 16; 18,30; 21). Volga (orele 9; 11,15; 13,30; 16; 18,30; 21).

WARLOCK
rulează la Buzești (orele 9,30; 12; 15,30; 18; 20,30). Miorița (orele 15,45; 18,15; 20,45).

LAGUNA DORINȚELOR
rulează la Cosmos (orele 16; 18,15; 20,30).

ALBĂ CA ZĂPADA ȘI CEI 7 SALTIMBANCI
rulează la Unirea (orele 15,30; 18; 20,30).

ZORBA GRECUL
rulează la Vitan (orele 15,15; 18; 20,30).

FANTOMAS și FANTOMAS SE DEZLĂNȚUIE
rulează la Arta (orele 9; 12,30; 16; 19,30).

UMBRELE STRĂMOȘILOR UITAȚI
rulează la Munca (orele 16; 18,15; 20,30).

GENTLEMENUL DIN COCODY
rulează la Popular (orele 15,30; 18; 20,30).

LALEAUA NEAGRĂ
rulează la Crîngași (orele 15,30; 18; 20,30).

NOTRE DAME DE PARIS
rulează la Moșilor (orele 15,15; 18; 20,45).

Orson Welles în „Falstaff", filmul pentru care a primit „Premiul special jubiliar" la ultima ediție a Festivalului de la Cannes.

CELE 4 ZILE ALE ORAȘULUI NEAPOLE
rulează la Viitorul (orele 15,30; 18; 20,30).

FANTOMAS SE DEZLĂNȚUIE
rulează la Colentina (orele 9,30; 11,45; 14; 16,15; 18,30; 20,30).

ZILNIC ● Ştiri însemnări comentarii ● Ştiri însemnări comentarii ● Ştiri însemnări

DE PESTE HOTARE

LA „MUZEUL CULTURII POPOARELOR" DIN MEXICO

Deschiderea sălii consacrate României

La „Muzeul culturii popoarelor" din capitala Mexicului, s-a deschis o sală permanentă consacrată României. Noua sală cuprinde colecţii de arheologie, precum şi numeroase obiecte de artă populară şi decorativă puse la dispoziţie de Institutul român pentru relaţiile culturale cu străinătatea (I.R.R.C.S.).

La inaugurare au participat Augustin Yanez, ministrul educaţiei publice din Mexic, Mauricio Nabo Alemo, ministrul adjunct pentru problemele culturale, membri ai corpului diplomatic, oameni de artă şi cultură, ziarişti mexicani şi corespondenţi ai presei străine. A participat, de asemenea, o delegaţie formată din Costică Aleca, vicepreşedinte al I.R.R.C.S. şi prof. Mircea Popescu, director adjunct al Institutului de istoria artei al Academiei Republicii Socialiste România.

La festivitatea de deschidere au luat cuvîntul Augustin Yanez, ministrul educaţiei publice, din Mexic, Cesar Olive Negrete, directorul muzeului, Miguel Arroyo de la Parra, preşedintele Societăţii de prietenie şi schimburi culturale mexicano-română, şi Costică Aleca, vicepreşedinte al I.R.R.C.S.

Vizita delegaţiei U.T.C. în U.R.S.S.

MOSCOVA (prin telefon de la trimisul nostru V. Barac).

Delegaţia U.T.C., condusă de tovarăşul Petru Enache, prim secretar al C.C. al U.T.C., continuă vizita pe care o întreprinde în Uniunea Sovietică la invitaţia C.C. al U.T.C.L.

Delegaţia a vizitat Uzina de automobile din Moscova, petrecînd cîteva ore într-o atmosferă prietenească, în mijlocul colectivului acestei întreprinderi.

Delegaţia U.T.C. a depus coroane de flori la Mausoleul lui Vladimir Ilici Lenin şi la Mormîntul soldatului necunoscut.

În cadrul programului de vizite, delegaţia a avut, de asemenea, o întîlnire cu militarii diviziei de tancuri „Cantemir".

Oaspeţii români au vizionat, în sala Congreselor, un spectacol cu opera „Sadko" prezentat de un colectiv al Teatrului Mare din Moscova.

Delegaţia U.T.C. îşi continuă vizita în Siberia.

pe scurt

Duminică a avut loc la Köln un miting de protest al tineretului universitar împotriva războiului agresiv al S.U.A. în Vietnam. La miting au vorbit profesori şi scriitori, care au cerut noului guvern vest-german să se desolidarizeze complet de politica dusă de S.U.A. în Vietnam.

Nava pakistaneză „Erika" avînd la bord 400 de pasageri, a eşuat duminică în dreptul Gwadar (Pakistanul Occidental). Agenţia de presă pakistaneză relatează că 100 din cele 400 de persoane sînt date dispărute.

Oamenii de ştiinţă de la Universitatea din statul Indiana (S.U.A.) au realizat o inimă artificială complet mecanică, care poate fi implantată la bolnavii ce ar muri în mod inevitabil dacă li s-ar aplica alte mijloace. Noul aparat se deosebeşte de cele folosite pînă la prezent prin aceea că poate lucra pe drept propriile sale naturală nevindecabilă şi nu numai să asigure activitatea inimii bolnavului prin reluarea unor sarcini ale arteriei.

O asemenea inimă mecanică folosită în experienţele de scurtă durată pe animale a funcţionat în mod eficient şi n-a provocat leziunile secundare regretate.

Dimensiunile aparatului depăşesc puţin dimensiunile inimii umane normale. Aparatul este acţionat de un motor electric mic. Firele motorului electric ies din organismul bolnavului şi se leagă cu o baterie care poate fi purtată într-o bucă.

Duminică de la baza aeriană de la Vandenberg (California) au fost lansaţi cu succes doi sateliţi ştiinţifici „OV 1—8" şi „OV 1—10". La bordul căruia se află instalaţii speciale pentru măsurarea radiaţiilor în spaţiul cosmic. Cei doi sateliţi au fost plasaţi pe orbite de o rachetă de tip „Atlas-F". Primul satelit, a fotografiat pe o orbită elliptică avînd apogeul de 4 184 kilometri, iar perigeul de 402 kilometri. Cel de al doilea a fost plasat pe orbită circulară avînd o altitudine de 963 kilometri.

Tutunul este un generator incontestabil al cancerului care este contractat de fumător mai devreme sau mai tîrziu. Ţigările provoacă cancerul pulmonar, iar ţigările de foi provoacă cancerul la limba sau la gură. Aceste constatări au fost prezentate vineri la Stockholm de numeroşi savanţi printre care profesorii americani Francis P. Rous şi Charles B. Huggins, aflaţi la capitala Suediei pentru a primi premiul Nobel pentru medicină pe anul 1966. Agenţia France Presse subliniază că acţiunea nefastă a tutunului a fost denunţată de altfel şi de recentul Congres internaţional al cancerului ţinut în luna octombrie la Tokio, cu care prilej, numeroşi specialişti au argumentat acţiunea cancerigenă a tutunului. Potrivit unui raport oficial, începînd din anul 1962, în Statele Unite 25 la sută dintre fumători au renunţat la fumat, convinşi de efectul nociv al tutunului.

Într-un studiu prezentat cu prilejul „Zilelor medicale", care s-au desfăşurat la Triest, prof. Carlos Sirtori, directorul secţiei de anatomie patologică a Institutului naţional al tumorilor din Milano şi expert în domeniul cancerului la Organizaţia Mondială a Sănătăţii, a declarat că carnea friptă pe grătar este mai dăunătoare sănătăţii decît fumul de ţigară.

După prof. Sirtori, carnea friptă direct la flacără este expusă la o temperatură de circa 700 grade care transformă proteinele în hidrocarburi cunoscute de mult ca fiind cancerigene. Un kg. de carne friptă la grătar, afirmă prof. Sirtori, poate conţine 6 gamma de benzopirenă, datorită arderii substanţelor grase la suprafaţa grătarului. Această cifră, foarte ridicată, corespunde cantităţii de benzopirenă conţinută de fumul a 600 ţigări.

R. P. POLONĂ — O nouă construcţie la Varşovia

BOALA LUI RUBY

Va dispare ultimul martor în viaţă al afacerii Kennedy? Jack Ruby rămîne, deocamdată, singurul care ar putea oferi cheia enigmei privind dublul asasinat din Dallas: cel al preşedintelui Kennedy şi al ucigaşului său prezumtiv — Lee Harvey Oswald. Dar Ruby a tăcut şi poate va tăcea definitiv. Oricum atmosfera stranie, generatoare de hăhnuieli, continuă să învăluie această afacere cu multe necunoscute. Bolnav, vineri, de o banală gripă, Jack Ruby a devenit, simbătă, un canceros ale cărui zile sînt numărate. De la gripă la cancer — o evoluţie fulgerătoare care se înscrie pe linia plină de ciudăţenii a întregii afaceri.

Agravarea bolii s-a produs, oarecum, pe neaşteptate. Ruby era uşor gripat şi adjunctul medicului şef al închisorii afirma vineri că „răceala de care suferea părea să se fi diminuat". Medicul a adăugat: „Am fost surprins cînd am aflat că a fost trimis la spital". Deci, gripa se ameliora însă... şeriful şi şeful serviciului sanitar din Dallas, îngrijorati peste măsură de soarta bolnavului, au decis să-l internezE în spital. Tocmai în acelaşi spital în care au murit John Kennedy şi Lee Harvey Oswald.

Din camera izolată în care a fost plasat sub o pază severă a parvenit prima ştire: pneumonie. Boala lui Ruby părea mai serioasă. Adjunctul medicului şef al închisorii fusese prea optimist cînd crezuse că pacientul său se află pe cale de îmbunătăţire. Poate. Sora lui Ruby lansa ziariştilor vestiri alarmante. „Este pe moarte" — afirma ea cu ochii în lacrimi.

La sfîrşitul săptămînii, medici de la spitalul Parkland au contrazis-o fără cruţare: „Jack Ruby nu se află chiar în pragul morţii". Dar imediat după această afirmaţie a urmat enunţarea unui nou şi tulburător diagnostic: cancer. Simbătă, starea lui Ruby se ameliorase după o intervenţie chirurgicală în cursul căreia i-au fost extrase din plămînul drept patru litri de lichid. Însă o biopsie efectuată în aceeaşi zi a descoperit cancerul într-un ganglion limfatic. Pînă la ora cînd aşternem pe hîrtie aceste rînduri, informaţiile din Dallas pretind că medicii n-au putut stabili dacă tumoarea canceroasă a luat naştere în plămîn. Unul din doctorii care îl îngrijesc a afirmat că perspectivele de vindecare ale lui Ruby depind de amplasarea tumorii primare. Examenele medicale la care pacientul urma să fie supus trebuiau să stabilească vatrele de supraviţuire ale lui Jack Ruby. El va putea trăi de la o lună pînă la 5 ani — preziceau ziariştilor medicii care îl supraveghează pe bolnav.

Cancerul descoperit pe neaşteptate va elimina definitiv de pe scenă pe Ruby? Într-un moment cînd concluziile comisiei Warren privind asasinatele din Dallas sînt viu contestate şi cînd doar al doilea proces urma să se desfăşoare la Jacksonville, localitate situată la 290 km nord-vest de Dallas, Ruby ar mai putea da răspuns la întrebările încurcate în minter, boala determinînd capătă implicaţii deosebite. Condamnat la moarte pentru asasinarea lui Oswald, Ruby n-a urcat pe scaunul electric. Curtea de Apel din Texas a anulat procesul datorită referirii la „viţii de procedură" şi astfel el a părăsit teribila celulă a condamnaţilor la pedeapsa capitală. Un destul de grabnică. Dar a intervenit... cancerul. Procesul nr. 2, probabil, nu se va mai judeca niciodată.

Erei mai importanţi şi mai puţini importanţi au dispărut unul după altul. Asasinate, sinucideri, morţi instantanee fără explicaţii plauzibile — un şir întreg de personaje care ştiau cîte ceva despre crima din Dallas au plătit cu viaţa neştiinţa de a avea legături — uneori întîmplătoare — cu tenebroasa afacere. 14 martori ai extremuluiterului eveniment au avut o soartă stranie. Revista pariziană L'EXPRESS amintea că şi Ruby se temea pentru viaţa sa. „Aici viaţa mea este în primejdie" — i-a spus el judecătorului Warren. „Vreau să spun adevărul, dar nu pot să-l spun aici..." — afirmase el. Ziaristul care a consemnat dialogul şi care a obţinut un interviu al lui Ruby „Între patru ochi" în biroul judecătorului Joe Brown a fost descoperită moartă în apartamentul ei. Afluxul, probabil, prea multe...

Oare şi Ruby va tăcea definitiv?

M. RAMURĂ

„Cumhuriyet" despre relaţiile turco-americane

Ziarul „CUMHURIYET" a publicat recent, sub titlul „Relaţiile turco-americane", un articol semnat de Haluk Ulman, în care autorul relevă că, în ultimul timp „acestea au intrat într-o fază dificilă".

În articol se arată că „acţiunile americanilor în Turcia nu mai sînt văzute cu ochi buni". Aceasta a determinat manifestaţiile care au avut loc în ultimul timp împotriva prezenţei trupelor S.U.A. pe teritoriul Turciei. Problema anumitor baze bilaterale, scrie ziarul, a devenit problema principală la ordinea zilei, iar chestiunea bazelor, care în urmă cu trei-patru ani nu reţinea atenţia nimănui, a devenit o problemă importantă".

Ziarul subliniază că amestecul S.U.A. în problemele interne ale Turciei „a deschis ochii atît celor ce conduc politica externă şi şi opinia publică, şi a ridicat chestiunea relaţiilor dintre Turcia şi S.U.A. pretutindeni şi baze de o altă orînduire politică occidentală".

Autorul articolului crede că singura posibilitate de a scoate din actualul impas relaţiile turco-americane ar fi „ca americanii să renunţe la amestecul lor în ţara noastră. Fiecare naţiune, scrie autorul, poate să-şi hotărască situaţia sa politică şi calea de dezvoltare economică conform intereselor sale. Oare S.U.A. nu au înţeles că trebuie să renunţe la amestecul lor care durează de 20—25 ani în diverse părţi ale lumii?" — se întreabă autorul articolului.

SUB PRESIUNEA REALITĂŢILOR

Apropiata sesiune a Consiliului ministerial al N.A.T.O., care urmează să se desfăşoare la Paris începînd din 14 decembrie, a fost precedată de un preludiu ce scoate în evidenţă caracterul acut al crizei alianţei atlantice.

Miercuri, Pierre de Leusse, reprezentantul permanent al Franţei în Consiliul N.A.T.O. a făcut o expunere în faţa Consiliului, referitoare la rezultatul negocierilor dintre Franţa şi S.U.A. privind viitoarele relaţii franco-americane în domeniul militar. Din declaraţiile lui Leusse reiese că aceste negocieri, purtate între ambasadorul american Charles Bohlen şi ministrul de externe francez Couve de Murville s-au terminat cu un eşec pentru Washington. Partea americană a depus eforturi stăruitoare spre a obţine asentimentul Franţei pentru o formulă în virtutea căreia S.U.A. să poată reocupa în mod automat bazele lor în Franţa „în caz de urgenţă" — ceea ce ar implica menţinerea în rezervă a acestor baze, după evacuarea lor de către trupele americane, (operaţie prevăzută a se încheia la 1 aprilie 1967). Guvernul francez a respins formula americană şi — aşa cum a precizat Pierre de Leusse — în această problemă „Franţa şi S.U.A. au renunţat să continue negocierile, care par inutile". Reprezentantul francez în Consiliul N.A.T.O. a reafirmat, totodată, poziţia Parisului în ce priveşte zborul avioanelor statelor membre ale N.A.T.O. deasupra teritoriului francez, amintind că Franţa înţelege să-şi rezerve dreptul de a dispune în mod suveran în această problemă, acordînd lunar autorizaţie de survol. El a subliniat că atitudinea Franţei în această problemă „nu poate să facă obiectul unei negocieri". În acelaşi spirit, agenţia FRANCE PRESSE releva duminică faptul că Parisul nu-şi va trimite reprezentantul la lucrările care încep azi, ale comitetului special al miniştrilor apărării ai ţărilor N.A.T.O.

Apare, astfel, evident eşecul tentativei americane de a frîna şi a întîrzia dezangajarea franceză din sistemul militar integrat al blocului atlantic. Eşec ale cărui implicaţii nu pot scăpa nicicînd observator atent. Opoziţia Franţei faţă de orice formă de „integrare" militară, faţă de orice lezare a suveranităţii şi libertăţii totale de mişcare politică, faţă de orice element de „automatism", de implicare automată în conflicte care n-o privesc, are, fără îndoială, o semnificaţie majoră. Exact în momentul în care Washingtonul (aşa cum reiese din declaraţia făcută simbătă de Dean Rusk) intenţionează să ceară la sesiunea Consiliului ministerial N.A.T.O., „un sprijin mai amplu pentru politica S.U.A. în Vietnam", fermitatea cu care Parisul a respins presiunile americane capătă, aşa cum apreciază TIMES „valoarea unui precedent care poate influenţa sensibil întreaga structură a alianţei".

În fapt, ceea ce influentul cotidian britanic denumeşte „precedentul francez" este, în fond, într-un sens mai larg, presiunea noilor realităţi ale lumii anului 1966 asupra tendinţelor de a menţine un organism anacronic — în speţă sistemul N.A.T.O. În ultima vreme s-au multiplicat în ţările vest-europene manifestările de ostilitate crescîndă a opiniei publice faţă de N.A.T.O., faţă de hegemonia americană în cadrul alianţei. Cercuri politice largi şi sfere guvernamentale din cele mai multe ţări membre ale N.A.T.O. îşi manifestă deschis îngrijorarea faţă de pericolul ce-l implică agresiunea americană în Vietnam; presiunile americane tinzînd să înhame întregul N.A.T.O. la agresiunea S.U.A. în Vietnam nu face decît să întărească părerea acelor oameni lucizi din occident care consideră că blocul militar atlantic nu numai că nu apără securitatea ţărilor lor dar devine, din ce în ce mai mult, un factor de insecuritate. Totodată, se remarcă tendinţele tot mai marcate, chiar în rîndul cercurilor conducătoare din Europa occidentală, spre dezvoltarea relaţiilor între ţările europene din Apus şi Răsărit, spre îmbunătăţirea climatului internaţional în Europa şi în lume.

În lumina acestor realităţi nimeni n-ar putea contesta judiciozitatea aprecierii foarte calificate făcute de secretarul general al N.A.T.O., Manlio Brossio: „Consiliul Ministerial se va întruni în condiţiile celei mai acute crize înregistrate în cei 17 ani de existenţă" a alianţei atlantice. Aprecierea aceasta este cu atît mai semnificativă cu cît Manlio Brossio e cunoscut în diplomaţia occidentală ca fiind „un om de un optimism structural rar întîlnit". (TRIBUNE DES NATIONS).

EM. RUCĂR

SĂPTĂMÎNA PE GLOB

CRIZA RHODESIANĂ

După „nu"-ul de acum o săptămînă a lui Smith, aducerea problemei rhodesiene în faţa Consiliului de Securitate apărea ca iminentă, avînd în vedere angajamentul pe care premierul Wilson şi-l luase la conferinţa Commonwealthului. Totuşi, înainte de a se da startul discuţiilor la O.N.U., dosarul a fost dezbătut în parlamentul britanic.

Fra vorba, în principal, de două determinări: 1) Dacă să se recurgă la O.N.U., în vederea aplicării de „sancţiuni suplimentare", sau să se încerce noi demersuri pe lîngă Smith, în scopul menţinerii întregii chestiuni în „sfera britanică". 2) În cazul cînd se apelează la O.N.U., ce anume să se ceară de la acest for.

Ambele aspecte puneau în discuţie menţinerea aşa-numitei „politici hipartizane", în virtutea căreia opoziţia conservatoare sprijinise acţiunile guvernului în problema Rhodesiei. Conservatorii — ştiut fiindcă ei se pronunţau împotriva „internaţionalizării" conflictului cu Rhodesia — au căutat să-şi susţină punctul de vedere. Deputaţii din opoziţie au îndemnat guvernul să menţină doar sancţiunile aplicate pînă acum, să renunţe la discuţiile din cadrul O.N.U. şi să continue eforturile pentru a se ajunge la o înţelegere cu regimul de la Salisbury. Ei au susţinut că eventuale noi sancţiuni, întrucît ar antrena în conflict Republica Sud-Africană, „ar putea să coste Anglia foarte scump", că „internaţionalizarea" ar putea face ca problema rhodesiană să scape de sub controlul Angliei.

Principalul argument al riposteI laburiste a fost următorul: dacă guvernul englez nu va face proiectatul său demers la O.N.U. împotriva Rhodesiei, „Anglia va aduce prejudicii Commonwealthului". Altfel spus, Anglia nu trebuie să rişte o ruptură cu ţările din „Comunitatea britanică de naţiuni" care cer cu hotărîre aducerea problemei în faţa O.N.U. În ceea ce priveşte iniţierea de noi tratative cu Smith, premierul Wilson le-a calificat drept „inutile", deoarece „nu vor modifica situaţia", întrucît „Smith nu mai este stăpîn pe el, aflîndu-se în mîinile unui grup de oameni care doresc să-şi menţină puterea cu orice preţ". Totuşi, o ultimă încercare a mai fost făcută. E vorba de ultimatumul care a expirat joi la miezul nopţii. Întrucît Smith afirmase că nu a respins în întregime „documentul de lucru" de pe „Tiger", şi că acceptă şase dintre principiile acestuia, prin ultimatumul amintit şeful guvernului rhodesian era somat să pună în aplicare acele şase principii pe care le acceptase. Întrebat ce va face dacă Smith va răspunde afirmativ, Bowden a declarat că „guvernul britanic ar lua în considerare foarte serios" acest lucru.

Dar Smith nu şi-a anunţat acordul. Aşa că lucrurile s-au desfăşurat mai departe. Pusă la vot, politica guvernului în problema rhodesiană a fost aprobată de Camera Comunelor cu 353 de voturi pentru şi 244 contra. Prin acest vot, politica hipartizană cu privire la Rhodesia a luat sfîrşit.

Ce anume a depus George Brown pe masa Consiliului de Securitate? Un proiect de „sancţiuni selective" care se referea la fier, crom, fontă, zahăr, carne etc., dar nu şi la petrol. În această formă, proiectul de rezoluţie a fost calificat drept „o dare înapoi", întrucît petrolul, asupra căruia fusese instituit embargoul mai înainte, nu figura pe noua listă. Proiectul „sancţiunilor selective" a fost elaborat ţinîndu-se în vedere „evitarea cu orice preţ" a unei confruntări „care ar implica întreaga Africă de sud". În concepţia britanică sancţiunile „trebuie să dea o lovitură serioasă economiei rhodesiene", dar, în acelaşi timp, trebuie să se înlăture posibilitatea ca ele să afecteze „ţările învecinate". În ceea ce priveşte embargoul petrolier, reprezentantul britanic a declarat că guvernul său nu se opune unui amendament în acest sens dacă „va fi prezentat în termeni acceptabili".

Dezbaterile de la sfîrşitul săptămînii trecute au prilejuit o reafirmare a punctelor de vedere cunoscute. Dacă amendamentul referitor la petrol va fi acceptat, problema esenţială o va constitui atitudinea unor ţări, mai ales a R.S.A. şi Portugaliei, faţă de hotărîrile adoptate. Căci, în cazul cînd aceste ţări nu se alătură embargoului, eficienţa sancţiunilor aproape se anulează.

De altfel Smith a şi declarat că „un embargo asupra petrolului nu ne neliniştesteţ", ceea ce a făcut pe unii observatori să presupună că el a primit anumite asigurări cel puţin de la Pretoria. Dacă Vorster a dat asemenea asigurări, el se bazează, desigur, tocmai pe repetatele declaraţii britanice în sensul că nu vor să antreneze în conflict şi alte ţări şi că, deci, Londra nu s-ar alătura unei eventuale extinderi a embargoului şi asupra R.S.A. Premierul sud-african şi-a manifestat chiar intenţia de a media între Londra şi Salisbury în vederea „reglementării paşnice" a conflictului. Observatorii consideră că în faza actuală Londra mai speră încă într-o „aducere la ordine" a lui Smith, şi de aceea, va căuta să „menţină frînele" problemei rhodesiene şi de acum înainte.

ION D. GOIA

Tendinţe inflaţioniste în economia americană

Un raport al Ministerului Comerţului din S.U.A. arată că anul acesta economia Statelor Unite a trebuit să facă faţă, pentru prima oară de la război încoace, unei masive creşteri a procesului inflaţionist, ceea ce a făcut ca în unele sectoare să se înregistreze perturbări accentuate. Anul acesta s-au făcut simţite în economia americană, o serie de fenomene negative cum ar fi creşterea preţurilor, a dobînzilor, o majorare rapidă a cheltuielilor militare cauzate de escaladarea continuă a războiului din Vietnam, precum şi discuţii intense privind o majorare a impozitelor asupra veniturilor populaţiei pentru a face faţă cerinţelor crescînde de fonduri destinate scopurilor militare. În acelaşi timp raportul precizează că veniturile generale încasate de populaţie au urmat o linie descendentă de la o lună la alta.

Patrioţii sud-vietnamezi hotărîţi să dea noi lovituri agresorilor

În prezenţa a numeroşi delegaţi, reprezentanţi ai comandamentul forţelor patriotice, diverse partide politice şi organizaţii de masă sud-vietnameze, între 4 şi 5 decembrie a avut loc sesiunea lărgită a preşidiului C.C. al Frontului Naţional de eliberare din Vietnamul de sud. Sesiunea, menţionează agenţia de presă Eliberarea, a analizat evoluţia situaţiei din Vietnamul de sud de la începutul anului 1966 şi pînă în prezent, constatînd succesele înregistrate în lupta împotriva agresorilor americani. „Deşi S.U.A. şi ţările satelite şi-au sporit eforturile în vederea intensificării agresiunii din Vietnam, se spune în comunicatul sesiunii, forţele patriotice şi populaţia sud-vietnameză au menţinut continuu iniţiativa operaţiunilor, îmbunătăţindu-şi strategia şi tactica militară, reuşind astfel să dea lovituri importante trupelor americane şi saigoneze. În acelaşi timp, precizează agenţia citînd comunicatul sesiunii, forţele patriotice sud-vietnameze au dejucat azisul plan american saigonez de „pacificare" a Vietnamului de sud, întrucît nu numai că au fost menţinute zonele controlate de F.N.E., dar în anumite provincii ca Quang Tri şi Thua Thien noi localităţi au fost eliberate. Mişcarea patriotică din sînul populaţiei noastre rurale şi urbane, precizează comunicatul, se dezvoltă cu repeziciune. Poporul nostru, fără deosebire de clasă, naţionalitate, religie sau tendinţe politice, nutreşte o ură crescîndă împotriva invadatorilor americani şi a marionetelor saigoneze".

În cadrul sesiunii, precizează agenţia citată, participanţii au examinat posibilităţile existente în vederea lărgirii frontului naţional unificat care să realizeze coordonarea acţiunilor tuturor patrioţilor sud-vietnamezi. De asemenea, au fost elaborate noi sarcini şi măsuri concrete menite să aducă noi victorii ale F.N.E. împotriva trupelor invadatoare.

VIETNAMUL DE SUD — Lup tător deschizînd focul asupra unui elicopter american

REDACŢIA ŞI ADMINISTRAŢIA: Bucureşti, Piaţa „Scinteii", Tel. 17.60.10. Tiparul: Combinatul Poligrafic „Casa Scinteii".