Bibliotecă Regională Hunedoara-Deva

● În acest număr ● În paginile ● În acest numărăr ● În paginile ● În acest număr ● În paginile ● În acest număr

SOLUȚII RAȚIONALE PENTRU DIFUZAREA FILMULUI CLASIC

ACTUALITATEA

SPORT

Proletari din toate țările, uniți-vă !

Scînteia tineretului

ORGAN CENTRAL AL UNIUNII TINERETULUI COMUNIST

ANUL XXIII
SERIA II,
NR. 5672

6 PAGINI
25 BANI

MARȚI
15 AUGUST
1967

O JUMĂTATE DE SECOL DE LA MAREA EPOPEE NAȚIONALĂ A MĂRĂȘEȘTILOR

Conducătorii de partid și de stat au adus un vibrant omagiu celor ce s-au jertfit pentru apărarea pămîntului patriei, pentru libertatea și unitatea poporului român

Se împlinește în această lună de vară jumătate de secol de la măreața epopee a luptelor de la Mărăști, Mărășești și Oituz, glorios capitol al istoriei naționale a poporului român, verigă de aur în lanțul de bătălii pentru libertate, independența și suveranitatea patriei.

Înscriindu-și încă o dată în istorie vitejia și eroismul, capacitatea de dăruire, setea sfîntă de libertate, poporul român așează numele Mărășeștilor alături de celelalte nume de bătălii glorioase — Rovine, Vaslui, Călugăreni, Plevna și Grivița, așezîndu-i pe eroii luptelor din 1917 în rînd cu vitejii luptători ai lui Mircea cel Bătrîn, Ștefan cel Mare, Mihai Viteazul, lîngă luptătorii pentru unire, lîngă eroii războiului pentru independență, lîngă toți acei care au făurit prin sîngele lor temeliile României de azi.

Pe cîmpia dintre Munții Vrancei și Siret, deschisă ca o poartă a istoriei, s-a concentrat în august 1917 tot ceea ce patria noastră avea mai bun și mai nobil — vitejia a mii și mii de ostași, muncitori și țărani, veniți aici din toate unghiurile țării, priceperea și geniul militar al unor comandanți străluciți, dăruirea întregului popor care a susținut din răsputeri bătălia, socotind-o hotărîtoare pentru ființa neamului. Cotropitorul a fost înfrînt, întreaga sa forță militară și concepție strategică au fost date peste cap. Cu prețul vieții, cu sîngele lor clocotitor, ostașii români și-au apărat patria. 50 000 de eroi — fii devotați ai pămîntului strămosesc — și-au semănat trupurile pe cîmpia Mărășeștilor, întărind prin jertfa lor actul de independență și suveranitate națională.

...Mărășești. — La Mausoleul ridicat „Întru slava eroilor neamului" s-au adunat astăzi zeci de mii de oameni. Sînt muncitori, țărani, intelectuali, militari ai forțelor noastre armate, studenți și elevi, pionieri, fii și nepoți ai celor ce și-au jertfit viața în crîncenele bătălii purtate pe aceste locuri cu 50 de ani în urmă. Ei au venit aici pentru a aduce prinos de recunoștință, un adînc omagiu celor care, prin faptele lor de vitejie, au înscris în timpul bătăliilor de la Mărăști, Mărășești și Oituz o măreață și glorioasă pagină în istoria poporului român.

Aici, pe platoul din fața Mausoleului, s-au reîntîlnit sute de veterani, vechi tovarăși de arme, care au participat la eroicele lupte din vara anului 1917. Toți cei prezenți astăzi la Mărășești, întreaga țară, îi înconjoară cu dragoste și stimă. Pe piepturile veteranilor strălucesc decorațiile cu care au fost distinși chiar azi, cu prilejul aniversării eroicelor lupte.

La solemnitate iau parte

(Continuare în pag. a III-a)

Cuvîntarea tovarășului Nicolae Ceaușescu

Stimați tovarăși,

Aniversăm azi împlinirea a cinci decenii de la bătălia de la Mărășești — eveniment memorabil al istoriei poporului român, al luptei pentru apărarea ființei sale naționale, pentru eliberarea patriei, împotriva cotropitorilor străini, a dominației imperialiste. Ostașii și ofițerii români — muncitori, țărani și intelectuali — au apărat cu prețul vieții fiecare palmă din pămîntul patriei invadate de dușman, adăugînd astfel o nouă și măreață pagină de glorie și de vitejie la hronicul neamului nostru, la tradițiile eroice ale luptei pentru neatîrnare, pentru libertate națională și socială.

Împrejurările istorico-sociale vitrege în care și-a dus existența au obligat poporul român din cele mai vechi timpuri să-și apere dreptul la viață cu arma în mînă. Rezistînd tuturor încercărilor, el a străbătut vremurile de restriște și a ieșit la lumină, cucerindu-și locul ce i se cuvine în marea familie a popoarelor lumii, pentru că întotdeauna a fost animat de o nestinsă dragoste de patrie, de curaj și spirit de abnegație ; sentimentul patriotismului fierbinte a fost transmis ca o flacără vie, din generație în generație.

Ne plecăm cu venerație în fața eroilor națiunii, în fața celor care nu-și-au precupețit viața pentru a asigura libertatea și progresul poporului român, care au pus, la timpul lor, o piatră la temelia mărețului edificiu pe care îl înălțăm astăzi pe meleagurile României socialiste (aplauze). Fie ca memoria celor ce au căzut la Mărăști, Mărășești și Oituz, oprind cu pieptul lor armatele imperialismului german, să trăiască veșnic în conștiința poporului, îmbărbătîndu-l întotdeauna în lupta pentru binele și prosperitatea Republicii Socialiste România (aplauze, urări).

Tovarăși,

După cum se știe, războiul din 1914—1918 — primul război mondial imperialist — a avut la origine lupta statelor imperialiste pentru împărțirea lumii, pentru apărarea unor noi sfere de influență, pentru lărgirea pieței de desfacere și a surselor de materii prime, pentru redistribuirea imperiilor coloniale. Acest război a fost condamnat de forțele înaintate, revoluționare din toate țările: clasa muncitoare, mișcarea socialistă, numeroase personalități progresiste s-au ridicat împotriva războiului imperialist arătînd că țelurile sale contraveneau intereselor maselor largi populare, slujeau numai exploatatorilor, prevenind asupra suferințelor și pierderilor grave pe care avea să le aducă tuturor popoarelor, cauzei progresului și civilizației.

Și în țara noastră, a avut loc o puternică mișcare de

(Continuare în pag. a III-a)

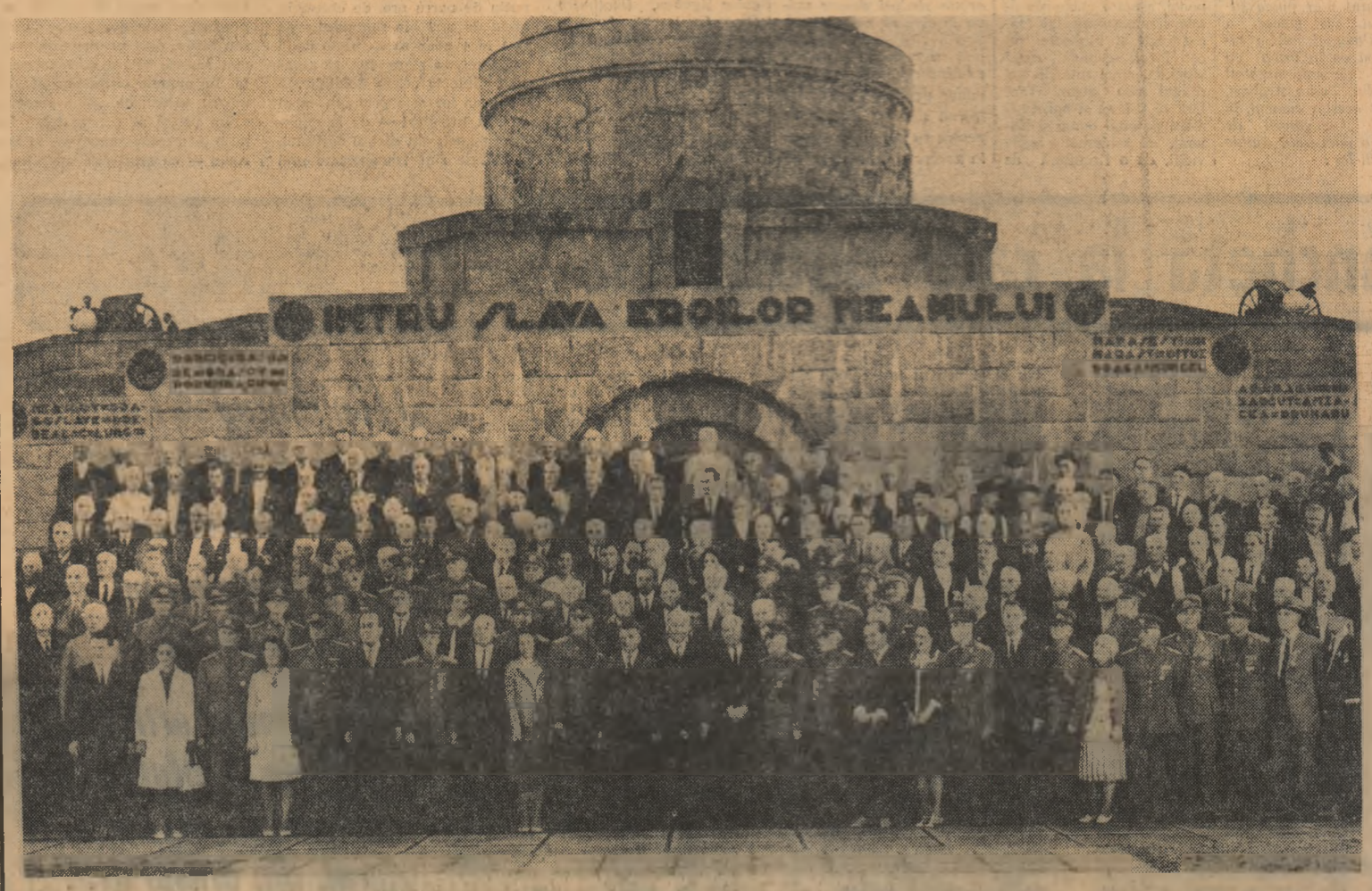

Conducătorii de partid și de stat în mijlocul veteranilor de la Mărășești

VIITOR DE AUR ROMÂNIA ARE...

ASCULTÎND PULSUL SONDEI

23 AUGUST 1944 1967

Firesc, orașul îți oferă de la prima întîlnire cartea de vizită. Solitare sau grupate printre pîlcuri de arini și pini, pe dealurile golașe din jur, sondele constituie un element arhitectonic al Moineștiului. Invitație și îndemn de a-l cunoaște pe el și oamenii lui. Este exact sentimentul pe care-l am în momentul în care cobor pe peronul scăldat în razele de august și care îmi grăbește pașii spre întîlnirea cu Emil Chirnoagă, secretarul comitetului U.T.C. al schelei Moinești. Împreună, străbatem o bună parte a orașului îndreptîndu-ne spre sediul central al schelei. Pe drum remarc încă o dată cît de organic sînt încadrate sondele în peisajul urbanistic. Cred că este cu neputință ca născîndu-te pe aceste meleaguri să nu sălășluiască în tine dorința de a deceni sonde. Gîndul exprimat cu glas tare obligă răspunsul tovarășului de drum.

— Munca de petrolist nu-i de loc ușoară. Dar dacă ai început să-i prinzi gustul cu greu te mai poți desprinde. Între om și pămîntul ce ține ferecat în adînc aurul negru se naște parcă o cruță. Dar și o dragoste. Omul trebuie să învingă. Pentru aceasta toți cei de aici, tineri ingineri, sondori și reparatori, operatori sau mecanici trebuie să conlucreze. Rezultatul — scoaterea la lumină a țițeiului — depinde de fiecare în parte și de toți la un loc.

Am ajuns în fața unei clădiri mărețe și cochetă, singulară parcă între pădurea de sonde și rezervoare.

— Sediul stației de automatizare — glăcește parcă intenția de întrebare, tovarășul Chirnoagă. Îndeutru în fața panoului de comandă, un tînăr. Proaspăt absolvent al școlii profesionale petrochimie din Moinești, Nicolae Popescu deține una din funcțiile „cheie" ale schelei. De el depinde în mare măsură pulsul celor 87 de sonde conectate la această stație. Beculețe roșii se aprind și se sting, diagrame se înregistrează pe tubul osciloscopic. În orice moment se știe cum funcționează sondele, ce producție dau, unde trebuie intervenit. Acum totul e în ordine. Dimineața însă la parcul 807 se înregistra o scădere de potențial productiv. Unei sonde — 249 — i s-au înfundat perforațiile cu nisip. Imediat un troliu cu trei oameni din brigada I intervenție s-a deplasat la fața locului... Îl regăsim peste o oră concentrați în montarea cablului de curățat. Un timp nici nu ne observă. Munca este făcută pe tăcute, cu mișcări sigure și repezi. Apoi : „nea Vasile, dă-i drumul !" Troliul se ambalează, cablul se destășoară de pe tobă, începe să coboare. 100—200—300—400—500 metri. Stop ! O clipă de răgaz. Cel mai tînăr dintre ei, Petre Ambăruș (unul din frunașii secției — șoptește secretarul) se dă explicații.

— Operația se numește curățirea în țeșă. După terminarea ei, sonda cea mai îndîrjită se deblochează și funcționa cu capacitatea normală.

— Cît ca dura pînă la intrarea în producție ?

— Normal ar fi 3 zile ; cred că o s-o facem în 2. O zi contează.

Motorul troliului țăcănește cu mînie a fost reluată. Ne despărțim.

GH. GHIDRIGAN

(Continuare în pag. a V-a)

2 283 000 LEI PRODUCȚIE PESTE PLAN

IAȘI (de la corespondentul nostru) :

Cu 47 000 kilograme fire de bumbac și cu 100 000 mp de țesături finisate s-ar putea arcui o adevărată boltă de-asupra fabricii „Țesătura" din Iași. Spunem aceasta, pentru a ne putea imagina cît mai exact valoarea produselor obținute peste plan în primele 7 luni ale anului de harnicul colectiv al acestei unități industriale ieșene. Adăugăm la aceasta o depășire a valorii producției globale cu 2 283 000 lei și a producției marfă cu 1 759 000 lei.

PERFORMANȚE TEHNICE LA „UNIREA"-CLUJ

CLUJ (de la corespondentul nostru).

F.B.C., F.B.P. și F.L.P. Aceste inițiale au fost date de către constructorii de mașini textile de la Uzina „Unirea" din Cluj noilor produse care au intrat sau sînt pe cale de a intra în familia produselor acestei întreprinderi. Tradus, F.B.C. înseamnă mașina de filat bumbac Cardat, care va intra curînd în producție de serie. Această mașină e cu 25 la sută mai scurtă decît tipurile vechi. Frezele ei se învîrtesc cu 2 000 de turații mai repede, iar consumul de energie electrică e mai redus cu peste 20 la sută.

Folclorul — oaspete al litoralului

CONSTANȚA (de la corespondentul nostru).

Pe scenele teatrelor de vară din Mamaia, Eforie, Techirghiol, Mangalia și Constanța, spectacolele prilejuite de cel de-al IV-lea Festival de folclor organizat de Comitetul de Stat pentru Cultură și Artă și de Uniunea Generală a Sindicatelor, sînt în plina desfășurare. Mari ansambluri folclorice, formațiile așezămintelor culturale din 10 regiuni ale țării vor prezenta 60 de spectacole, fiecare din acestea ilustrînd obiceiuri, datini, jocuri specifice tuturor zonelor folclorice românești. Cei ce urmăresc spectacolele, s-au reîntîlnit, sau se vor reîntîlni în serile următoare cu Călușu, cu Drăgaica, cu Nedeile, cu manifestarea unor datini legate de sărbătorile anului nou, cu dorurile și baladele vechi.

Noi locuințe proprietate personală date în folosință

GALAȚI — În orașele Brăila și Galați 92 de familii s-au mutat recent în apartamente noi, proprietate personală. Locuințele sînt situate în cartierul „Hipodrom" din Brăila, în vecinătatea celui mai frumos parc al orașului și pe strada gării din Galați.

Oficiul regional Galați pentru construcții de locuințe proprietate personală a încheiat noi contracte. În cele două orașe dunărene sînt în lucru 400 apartamente cu 2 și 3 camere ce vor fi predate proprietarilor pînă la finele acestui an.

(Agerpres)

ZIUA PRESEI ROMÂNEȘTI

Ziariștii din țara noastră sărbătoresc astăzi, împreună cu cititorii lor, Ziua presei românești. Ca și celelalte sărbători — a minerilor, a ceferiștilor etc. — ziua presei este prilej de trecere în revistă a realizărilor și, mai ales, de rememorare și precizare a sarcinilor pentru activitatea viitoare.

Presa noastră comunistă a parcurs un drum glorios. Moștenitoare a presei și publicisticii progresiste românești — care, de-a lungul deceniilor, s-a afirmat puternic datorită unor condeie de mare strălucire : Eminescu, Caragiale, Maiorescu, Gherea, Iorga, Arghezi, Călinescu — presa comunistă, de la foile ilegale tipărite și răspîndite cu prețul libertății și uneori al vieții, a ajuns astăzi să fie tipărită și difuzată în peste un miliard de exemplare anual.

Românii au cunoscut și au apreciat întotdeauna extraordinara forță a cuvîntului tipărit — iar astăzi și a celui difuzat prin radio și televiziune. Încă Miron Costin arăta că „nu este șagă" să privească cineva în mod superficial scrisul, întrucît acesta este „un lucru veșnic". Dar, în afară de faptul că se păstrează, că ceea ce s-a scris astăzi poate fi citit și mîine, și peste o lună, și peste zece ani etc., cuvîntul tipărit în presă are și o largă și rapidă răspîndire, iar în ceea ce privește presa noastră comunistă, ținem seama de încrederea deosebită a cititorului în fiecare rînd tipărit.

De unde provine această încredere ? Fără îndoială ea este dată de rolul deosebit al publicațiilor noastre, acela de a răspîndi, de a duce în mijlocul maselor de cititori cuvîntul partidului. În documentele Congresului al IX-lea al P.C.R. se arată că cea mai de seamă îndatorire a presei, preocuparea ei centrală trebuie să fie reflectarea politicii interne și externe a partidului, a muncii eroice a poporului nostru pentru construirea noii orînduiri. Fidelitatea nestrămutată față de cauza partidului, conducerea și îndrumarea de zi cu zi de către partid constituie izvorul inepuizabil al tăriei presei noastre, îi chezășuiesc spiritul partinic militant, profunda principialitate marxist-leninistă, slujirea plină de devotament a intereselor fundamentale ale poporului.

Sarcina de căpetenie a presei este tratarea competentă și aprofundată a problemelor dezvoltării economiei naționale, transformarea lor în probleme de viață și de conștiință ale fiecărui om al muncii. Susținînd și popularizînd în permanență prevederile cincinalului, mobilizînd pe oame-

„Scînteia tineretului"

(Continuare în pag. a II-a)

ZIUA PRESEI ROMÂNEȘTI

CITITORII NOȘTRI — STĂPÂNII NOȘTRI

PETRE DUMITRU
ntr. regională cinematografică

MARIA PUPĂZESCU
elevă, liceul nr. 3

ANGHEL CONSTANTIN
rafinăria Teleajen

ng. ADRIAN GEORGESCU
nstitutul de proiectare pentru chimie

GH. MAREȘ
profesor, liceul nr. 3

Participanți la consfătuirea organizată de ziarul nostru cu tineri cititori din orașul Ploiești)

PROLOG

Azi, cititorule, de Ziua presei românești, ne-am propus să întreținem împreună o convorbire pe o temă care pe interesează în egală măsură: ziarul nostru. În clipa cînd, în drum spre locul de muncă sau de odihnă, te-ai oprit la chioșc și ai luat ziarul, pe care mai întîi, cu gest devenit obișnuință, îl răsfoiești pentru a vedea ce-și spune nou astăzi, într-un palier de la etajul III al „Casei Scînteii" începe o muncă febrilă (mă tem că n-am să te conving cît de febrilă și de agitată este această muncă) pentru nașterea ziarului de mîine.

Iată aceștii oameni sîntem noi și dumneata. Noi, cei care, luînd de pe teren, ne străduim să așternem pe hîrtie cît mai sugestiv, faptele pe care realitatea ni le oferă cu generozitate pentru articolele, reportajele și informațiile pe care ai le citești a doua zi. Vrea sau nu împărțirea să ne răsfăț, secretariatul de redacție „statul nostru major" —, un fel de C.T.C. cum i-ai spune dumneata — este implacabil în ordine: „articolul cutare să fie gata pînă la ora zece... Vreau alt titlu al reportajul de pe pagina întîi. În zece minute trebuie să-l pagineze... Nici la ora asta nu e gata rubrica de actualitate?"...

Redactorul devine, vrînd nevrînd, un fel de mic Napoleon. Scrie, răspunde la telefon, răspunde mai ales secretariatului la diverșele lui comenzi, citește spalturi (adică copii după articolul care apare a doua zi în ziar) și, în fine, trece de cîteva ori pe zi acest ciclu...

Într-un alt birou al redacției e, aparent, mai multă liniște. Biroul se cheamă „secția scrisori", secția relațiilor curente, zilnice — prin telefoane, prin vizite la redacție, prin scrisori — cu cititorii. Primim zilnic sute de scrisori prin care ne ceri să scriem și din localitatea ta(ș.a. („și aici muncesc și trăiesc oameni"), să scriem și despre succesele colectivului în care muncești („mereu scrieți despre alții și despre noi niciodată").

Așteptăm zilnic această întîlnire, sfaturile și sugestiile cititorilor noștri pentru că noi îi recunoaștem drept stăpînii noștri — așa cum zice Alex. Mirodan, în piesa sa „Ziariștii". În fiecare scrisoare vedem o inimă care bate pentru ziar, pentru o idee, pentru un adevăr. Noi și cititorul, indiferent cît de departe sîntem unii de alții — stăm zilnic pe aceeași punte construită tocmai de această legătură permanentă — scrisorile.

Prietenul nostru din Arad, Pavel M., n-a mai avut răbdare să primească un răspuns scris de la noi și, acum cîteva zile, s-a urcat în tren și-a venit personal să ne informeze și să ne ceară ajutorul într-o problemă capitală — cum zice el — de familie. „Sînteți — spune Pavel — că dacă nu mă adresez ziarului greșesc"... În fond despre ce este vorba? Pavel s-a căsătorit acum cîțiva ani, și îi lipsește soția. Amîndoi — unul are 31 de ani, altul 29 — lucrează la aceeași întreprindere. Tot. Au împreună doi copii. Familia mea — continuă Pavel — se află acum într-un moment de cumpănă. Soția (și omul face o pauză: îi e greu să pronunțe cuvîntul) refuză să ia parte în mod egal la menajul familiei. Ce să fac în această situație? — ne întreabă el.

Omenia gestului lui Pavel e prea mare, prea generoasă, ca eu să nu fie în stare să găsească acest răspuns — un răspuns matur, chibzuit — chiar din partea soției sale. Telefonul redacției a stabilit în cîteva minute legătura cu Aradul și de acolo, printr-o cale a unui om, a secretarului comitetului de partid, a adus pe fir o nouă notă de generozitate: „fiți fără grijă, vom discuta luni dimineață cu amîndoi tinerii". Cazul e în curs de rezolvare, dar ne simțim datori, împreună cu alți oameni, cu colectivul în care cei doi tineri muncesc, să veghem pentru rezolvarea lui...

(Urmare din pag. I)

ni la înfăptuirea acestora, presei îi revin îndatoriri de seamă. Promovarea progresului tehnic în toate domeniile, creșterea continuă a productivității muncii, reducerea prețului de cost, organizarea producției și muncii pe baze științifice, dezvoltarea intensivă și multilaterală a agriculturii, sporirea eficienței economice în toate ramurile economiei, în vederea creșterii acumulărilor socialiste, a dezvoltării avuției naționale, a îmbunătățirii continue a nivelului de trai material și cultural al oamenilor muncii — iată sarcini naționale de prim ordin, care solicită din partea presei acțiuni perseverente, investigații și analize aprofundate, menite să pună în valoare inițiativa, cunoștințele și talentul fiecărui ziarist. Prin urmare, participarea presei la soluționarea problemelor de interes major — iată izvorul încrederii și prețuirii de care se bucură presa în rîndurile cititorilor.

În același timp presa are un rol de seamă în domeniul educației, în dezvoltarea trăsăturilor înaintate, caracteristice constructorilor socialismului. Propagînd cu însuflețire în rîndul maselor ideile și politica partidului, militînd pentru continua înflorire a învățămîntului, științei, literaturii și artei, pentru triumful normelor eticii comuniste în relațiile dintre oameni, presa contribuie la făurirea profilului omului nou, înzestrat cu un larg orizont politic și cultural, model de corectitudine, principialitate și conduită morală în întreaga sa activitate și viață personală.

Presa românească, oglindind cu consecvență politica externă a partidului și statului nostru, își aduce contribuția la întărirea colaborării și unității țărilor socialiste, la dezvoltarea legăturilor multilaterale cu toate țările, la lupta pentru consolidarea păcii și securității în lume, pentru triumful păcii pe tot globul.

Un prestigiu deosebit a cîștigat în rîndul cititorilor săi presa de tineret prin activitatea depusă pentru transpunerea în viață a importantelor sarcini pe care partidul le-a pus în fața poporului, a tineretului, dovedindu-se un factor important în procesul de educare comunistă a tinerei generații. În etapa actuală, presa de tineret este chemată să-și sporească eforturile pentru îmbunătățirea activității sale, pentru a-și aduce cu și mai mare eficacitate contribuția la educarea tinerei generații, la formarea unui tineret nou, caracterizat prin înaltele trăsături morale ale comunistului. Un rol de mare însemnătate revine presei de tineret în munca politică de cultivare în rîndurile tineretului a dragostei fierbinți față de patrie și partid, de înarmare a tinerei generații cu ideile marxism-leninismului, de explicare a politicii interne și externe a partidului și statului nostru.

Mîndri de înalta lor misiune, aceea de a face cunoscut maselor largi cuvîntul partidului, redactorii „Scînteii tineretului" vor contribui cu întreaga lor putere de muncă, cu întreaga lor pregătire, vor folosi talentul și pasiunea lor în vederea înfăptuirii politicii partidului, în slujba cauzei păcii și socialismului, a ridicării patriei pe trepte tot mai înalte ale progresului și civilizației.

Degetele linotipistului aleargă cu viteză pe claviatură și așa se nasc slovele de plumb ale ziarului

ÎN RAMA SĂRBĂTORII NOASTRE

În timp ce aceste rînduri și altele ale dvs. drumul spre tipografie, unde fiecare literă devine plumb și apoi literă tipărită, ziarul începe să existe pentru cei douăzeci cititori, linotipiștii, chiar din forma de manuscris. Dar ce cititori! Trebuie să trăiască cu întreaga lor ființă fiecare rînd, trebuie să se concentreze cu cea mai mare atenție asupra fiecărui cuvînt. În tot acest timp, degetele lor aleargă pe claviatura linotipului mai repede decît ale unui pianist și, la fiecare secundă, se naște litera de plumb.

Dar ce să se mănînce timpul, munca linotipiștilor este cunoscută de paginator, tehnoredactor, tehnograf, corectorii, corector, mașinistul de la rotativă. Pomenind aici numele lor, cerem să întindem mîna noastră și a mulțor de cititori și să-i felicităm, în numele lor și al nostru, pe toți acești oameni fără de care ziarul n-ar putea ieși măcar o clipă. Omagiul nostru cinstește, după ce în urmă cu treizeci de ani, maestrul cuvîntului, Tudor Arghezi, a clădit acestor oameni, în tăblița „Culegătorii de slove", o adevărată statuie a muncii lor:

„Tovarăș bun, tovarăș credincios, vrednic dreptate cu mine, cum s-a făcut, că te-am scăpat din vedere toți anii de azi, și după ce mi-ai scos la lumină mîile și zecile de mii de rînduri, prezentîndu-mi martor mut, nu te-am pomenit în nici unul...

„Tu, din mărturile noastre dumitale cu vîrful pensei, așezate unele-altă-lalte și amestecate, ai făcut cărți și biblioteci întregi, bucăți, secundă după secundă, cinci sute de ani dragul meu zăpăcit, care fără să știi, ca și noi, te-ai aflat, pe cînd stăteai și filozofezi, să schimbăi fețele vieții, cu o firimitură de cernut și cu un praf prăsărit de topitoare, de amîndouă.

Ai adunat cazna ta de-o parte și cazna mea de-o parte, ca să le asemăn și să le deosebesc, și mi-e teamă că totul tău intrece de cîteva ori cîtul meu de cîntărețe și de povestitor".

Nu putem să încheiem aceste rînduri despre uzina în care se naște ziarul, fără a zice — tot împreună cu maestrul Arghezi, parafrazîndu-l — cinste miilor de muncitori care toarnă slovele în plumb pentru ca ziarul să ajungă în fiecare zi în mîna și sub ochii milioanelor de cititori! Nu putem să încheiem fără o strîngere de mînă tovărășească și celor care „scriu" cu litere de plumb ziarul nostru și pe care azi, de „Ziua presei", dați-ne voie să ne facem cunoștință cu ei: maistrul Vasile Dulgheriu, brigadierii de paginație Aurel Bizau și Nicolae Zgubea, linotipiștii Gh. Cristescu și Marin Vasile, tehnoredactorii Dumitru Moldoveanu și Gabriel Florea. Sînt numele pe care astăzi, împreună cu dumneavoastră, îi punem în ramă sărbătorii noastre.

VITEZA ȘOMEAZĂ... ÎNCETINEALA

Cititorul din Baia Mare — aflat la peste 800 km de București: — primește ziarul la birou sau acasă, o dată cu cititorii din toată țara. V-ați pus vreodată întrebarea cine formează adevăratele rotițe ale acestui mic mecanism din marele angrenaj al secolului vitezei? Sînt, în primul rînd, cei peste 2 000 de lucrători de la Oficiul special pentru difuzarea presei (OSEP), care triază, împachetează, leagă în saci speciali și expediază spre trenuri și avioane, în mai puțin de patru ore, de obicei în orele de vîrf ale somnului, de la 1 la 4 noaptea — peste două milioane de ziare cîte se tipăresc zilnic la „Casa Scînteii".

Munca lor este preluată apoi de alți lucrători — de la expediția presei, din gări și aerogări, și ziarele sînt transportate mai departe de șoferi, mecanici de locomotive și aviatori pînă ajung la poștă, și de aici, prin factorii poștali și difuzorii voluntari, la dumneata acasă sau pe birou. Salutăm în numele cititorilor viteza de muncă a tuturor acestor oameni și tot în numele lor — pe baza scrisorilor trimise redacției — cerem poștei să reducă încetineala cu care, uneori, ziarul ajunge mai tîrziu la destinație. Dacă pînă la poștă ziarele circulă spre cititor cu o viteză ce merită aprecieri, de la poștă spre casă sau birou, deci pe distanța cea mai scurtă, viteza se încetinește. În numele cititorilor și al nostru, astăzi, de „Ziua presei", urăm poștei să fie pe toate liniile — terestre, maritime și aeriene — cu mult mai operativă.

CORESPONDENȚI VOLUNTARI PREMIAȚI

Pe adresa ziarului, sosesc zilnic, din toate regiunile țării, zeci de scrisori: de la corespondenți voluntari, care scriu ziarului de 10—15 ani, de la alții care s-au înrolat în această mare „armată a scrisului" de mai puțin timp, de la cititorii care scriu pentru prima dată. Socotindu-vă și pe unii și pe alții părtași egali la sărbătoarea noastră, „Ziua presei", redacția „Scînteia tineretului" vă adresează tuturor felicitări pentru nobila activitate consacrată informării operative a ziarului și vă urează noi succese în muncă.

Redacția ziarului nostru a premiat de „Ziua presei" un număr însemnat de corespondenți voluntari. Menționăm dintre aceștia pe: Avanu Mișu, tehnician, Uzina de utilaj petrolier Tîrgoviște; Nicolae Bogluț, inginer agronom, comuna Ucuriș, raionul Salonta; Carol Bora, economist, Sfatul popular orășenesc Craiova; Victor Colonelu, tehnician, Uzinele „23 August" București; Gheorghe Doroș, activist cultural din comuna Fundeni, raionul Oltenița; Simion Drilea, tehnician, Uzinele mecanice Timișoara; Iordache Dobrescu, inginer agronom, C.A.P. Gîrlița, raionul Adamclisi, Dobrogea; Ion V. Marin, tehnician, C.I.L. Brăila; Costea Marinoiu, profesor, comuna Racovița, raionul Rm. Vîlcea; Nichita Nicolae, economist, Direcția control și revizie Galați; Călin Năstase, lăcătuș, Combinatul siderurgic Reșița; Ionel Protopopescu, activist cultural din raionul Titu; Nicolae Negulescu, sudor, Combinatul chimic Craiova; Soare I. Constantin, cooperator, comuna Lăceni, raionul Alexandria; Florea Tistuleasa, tratamentist, C.I.L. Pitești; Tache Vasilache, cooperator, comuna Cîndești, raionul Piatra Neamț; Emil Țopa, economist, U.M.M.U.M. Baia Mare; Florin Țaga, ajustor, Combinatul de cauciuc sintetic orașul Gheorghe Gheorghiu-Dej, și alții.

O anchetă la care puteți lua și dv. parte

De la acest dialog în „extenso", trecem la Ploiești, la un dialog cu un cadru mult mai concret, de lucru. Sînt prezenți într-o sală la comitetul orășenesc al U.T.C., muncitori, tehnicieni, ingineri, funcționari, cercetători, tineri reprezentînd toate categoriile vîrstei noastre. Tema discuției e aceeași: ziarul.

Primul lucru de care mă tem, comentînd acest dialog, este că n-am să pot reda aici, atît de autentic și de întins, opiniile interlocutorilor noștri. Ei văd ziarul cu un ochi foarte lucid, din interior spre exterior. Rețin fiecare rînd care-i interesează („ne place mai mult litera cursivă") și ar dori ca paginile „să numai semene una cu alta". Sînt amănunte — poate neesențiale — dar care au marea valoare de a arăta cît de mult a pătruns cititorul în interiorul ziarului și de ce ne cere acum, de pe acest piedestal, să-i slujim cît mai bine.

Florian Niculescu, de la Uzina „1 Mai" e de meserie turnător. Are o pasiune și pentru metaforă. Simte, cînd la ziarul în mînă, după propria sa mărturisire, că privește ca într-o oglindă întreaga imagine a țării în mersul ei cadențat spre desăvîrșirea construcției socialiste și că poate astfel să-și raporteze propria muncă la această imagine.

„Rubricile ziarului «Scînteia tineretului» — spunea tînărul nostru interlocutor — sînt urmărite de noi, cititorii, cu un mare interes. Sub titlurile generice „Să discutăm despre tinerețe, educație, răspunderi", „Viața de organizație", sau rubricile „Industrie", „Agricultură", „Probleme cetățenești", simțim pulsul țării, profilul spiritual și material al tînărului zilelor noastre, luăm contact cu realitățile României socialiste".

Alți cititori au preferat, în locul metaforei, relatarea precisă, obiectivă. Reporterul se vede obligat să noteze, ca o stenografă, fiecare cuvînt. Ce spune inginerul Adrian Georgescu? Pe scurt, că rubricile „Viața de organizație", „Tinerețe, educație, răspunderi", „Sport", „Călciîul lui Achile" și altele se urmăresc cu atenție, se citesc.

Reporterul notează însă pentru el și pentru toți colegii săi sugestia tînărului inginer, care vrea să găsească în ziar o mai mare diversitate de teme și de opinii pe marginea lor, anchete cu tineri „de viu" — pe stradă, la cinematograf, pe terenul de sport, la reuniuni, care să capteze impresiile de la fața locului, proaspete, și nu numai pe acelea așezate în timp, stilizate, uneori didactice.

Eleva Maria Pupăzescu se declară o pasionată cititoare a rubricilor care înfățișează munca noastră, a tuturor — în industrie, agricultură, cultură și știință. Dar vrea — și ne roagă să ținem neapărat seama de dorința ei — să cunoască mai bine, din fotografii, din reportaje, colegii ei de generație, preocupările, aspirațiile și idealurile lor. O temă concretă, de interes general pentru elevi, ne sugerează ea — ar fi un dialog cu marile personalități, un dialog de lucru, realizat, eventual, pe baza întrebărilor noastre.

Cititorii lucrează în cele mai diferite domenii de activitate și cer ziarului să nu treacă cu vederea pe nici unul din aceste domenii. Noi — spunea unul din tinerii prezenți la discuție, Constantin Iordache, nu construim nici utilaje petroliere, nici rafinării. Noi veghem la sănătatea oamenilor muncii. Fără să mi-o luați în nume de rău, dar n-am citit nici un articol în „Scînteia tineretului" care să vorbească despre munca unei organizații U.T.C. dintr-un spital.

Imaginați-vă că fiecare din cei 30 de participanți la masa noastră rotundă a depus — scris sau verbal — numai asemenea intervenții și veți fi de acord cu noi că inspirația reporterilor noștri nu va mai pierde vremea în căutare de... subiecte. Dar cum noi nu ne consultăm cu cititorii numai cu ocazia „Zilei presei", pentru continuarea acestui dialog, adresăm tuturor tinerilor din țară următoarele întrebări:

1) Ce rubrici vă interesează din „Scînteia tineretului"?

2) Ce rubrici nu vă interesează?

3) Ce teme de articole, reportaje și informații propuneți să scrie ziarul, din orașul dv.?

EPILOG

M-aș adresa cititorilor și cu alte îndemnuri, dar iată că pe birou a sosit poșta de astăzi. Am în față cea de-a 15 000 scrisoare trimisă în acest an redacției noastre. Încercăm să ghicim expeditorul ei. Alegem din cele 16 variante (cele 16 regiuni ale țării, pentru că din fiecare regiune primim zilnic scrisori) și alte zeci și zeci de subvariante soluția cea mai simplă: desfacem plicul: Călin Năstase, Combinatul siderurgic Reșița.

În timp ce tovarășul Năstase așteaptă să-și citească corespondența în ziar, aici, la etajul trei al „Casei Scînteii", în douăzeci de birouri, noi toți, redactori, reporteri, dactilografe, am reluat munca pentru un nou ziar, pentru stăpînii noștri — cititorii.

C. PRIESCU

O JUMĂTATE DE SECOL DE LA MAREA EPOPEE NAȚIONALĂ A MĂRĂȘEȘTILOR

Cuvîntarea tovarășului Nicolae Ceaușescu

(Urmare din pag. I)

protest împotriva războiului imperialist ce lovea grav interesele economice ale maselor muncitoare și crea pericolul transformării României în teren de înfruntare a celor două tabere imperialiste. Voința maselor de a nu intra în război, puternica mișcare internă pentru neutralitate au determinat menținerea României în afara ostilităților timp de doi ani. Țara noastră se afla însă la confluența sferelor de influență ale marilor puteri imperialiste care își disputau dreptul la dominație și în această parte a lumii. Pe măsură ce trecea timpul, cele două grupări beligerante — Franța, Anglia și Rusia pe de o parte și Germania și Austro-Ungaria pe de alta — exercitau presiuni tot mai puternice asupra României, căutînd fiecare să o atragă în luptă de partea sa.

Primul război mondial imperialist — care își punea cu putere amprenta asupra începutului secolului al XX-lea — ridica și în fața poporului român probleme de mare însemnătate pentru însăși soarta națiunii. După cum se știe, în această perioadă, în țara noastră, ca și în celelalte țări balcanice — așa cum sublinia pe atunci și Lenin — construcția de stat în direcția burghezo-națională nu se terminase, un mare număr de români trăiau încă în afara granițelor statului, teritorii românești se aflau sub stăpînire străină. Dezvoltarea socială, progresul economic, politic și cultural al țării erau strîns legate de încheierea procesului de formare a națiunii române. Unirea într-un singur stat — aspirație seculară a românilor, cauză înălțătoare pentru care au luptat nenumărate generații de înaintași — devenise un obiectiv imediat, o necesitate stringentă impusa de însuși mersul înainte al societății românești.

Cu toate că primul război mondial a avut un caracter imperialist, poporul român nu a participat la acest război călăuzit de intenții de cotropire și anexiune teritorială; cedînd presiunilor puterilor Antantei, cercurile conducătoare ale țării au hotărît intrarea în război alături de Anglia, Franța și Rusia, care promiteau satisfacerea dezideratului unității noastre naționale.

Desigur, se poate pune azi întrebarea dacă aceasta era calea cea mai indicată pentru înfăptuirea țelurilor legitime ale poporului român, dacă n-ar fi fost mai bine ca România să evite de a intra într-un război, care după cum știți, a îndoliat sute de mii de familii și a atras după sine un lung cortegiu de suferințe și distrugeri. Evoluția evenimentelor a fost însă aceea pe care o știm, și noi trebuie să judecăm faptele așa cum au fost, analizînd în mod obiectiv contextul lor istoric, consecințele pe care le-au generat, străduindu-ne să le dăm interpretarea cea mai justă.

Aspirațiilor profunde ale poporului român spre unitate le-au dat glas declarațiile politice ale vremii, presa, puternicele manifestări publice care au avut loc cu acest prilej pe întreg cuprinsul țării și, în mod deosebit, entuziasmul nemărginit cu care ostașii români au fost întîmpinați în Transilvania de masele largi ale întregii populații. Numeroși cetățeni, atît din România de atunci, cît și din Transilvania și Bucovina, aflate sub stăpînirea imperiului habsburgic, s-au înrolat voluntari, cerînd să li se dea posibilitatea de a lupta pentru cauza întregirii țării. În luptele împotriva armatelor imperialismului german s-au ridicat figuri de eroi legendari ca Ecaterina Teodoroiu, maiorul Atanase Ionescu, căpitanul Grigore Ignat, caporalul Constantin Mușat, generalii Praporgescu, Dragalina și mulți alții, care și-au jertfit viața pentru libertatea și neatîrnarea patriei **(aplauze)**.

După cum se știe, armatele germane și austro-ungare, mult superioare ca număr și înzestrare tehnică, au ocupat cea mai mare parte a pămîntului țării.

În fața situației extrem de grave care se crease, cercurile reacționare burghezo-moșierești trădează interesele patriei, pactizează, în regiunile ocupate, cu dușmanul, pregătindu-se să semneze cu puterile centrale o pace rușinoasă, menită să pecetluiască înrobirea României imperialismului german. În aceste clipe dramatice pentru soarta țării, forțele patriotice s-au ridicat la luptă, și-au adunat toate puterile și au hotărît să reziste cu orice preț în fața armatelor invadatoare. În acest cadru se înscriu eroicele bătălii de la Mărăști, Mărășești și Oituz, care au dovedit încă o dată că peste voința de fier a poporului ce-și apără dreptul la viață și libertate „nu se poate trece" **(aplauze)**.

Spiritul de sacrificiu al ostașilor și ofițerilor care au oprit înaintarea năvălitorilor exprimă voința întregului popor român de a scutura jugul ocupației străine, de a salva țara de robia imperialistă. Poporul nostru păstrează o frumoasă amintire și cele mai calde sentimente de recunoștință ostașilor ruși și francezi care au luptat alături de ostașii români, aducîndu-și obolul de sînge la înfruntarea cu dușmanul. Victoria de la Mărășești a reprezentat o contribuție importantă la înfrîngerea militarismului german, un moment hotărîtor în lupta pentru eliberarea patriei noastre, pentru înfăptuirea idealului de unitate națională **(aplauze)**.

Războiul, înfrîngerea militară a coaliției puterilor centrale și în primul rînd a imperialismului german, prăbușirea imperiului habsburgic și a imperiului țarist au ascuțit la maximum contradicțiile orînduirii capitaliste, ceea ce a determinat apariția unor mari mișcări sociale și naționale, desfășurarea unor profunde transformări revoluționare cu repercusiuni asupra evoluției ulterioare a numeroaselor state din Europa. Un rol de însemnătate istorică a avut triumful Marii Revoluții Socialiste din Octombrie, care a deschis era eliberării popoarelor de asuprire și exploatare, era înlăturării dominației imperialismului și colonialismului, a accelerat procesul nașterii și dezvoltării a noi și noi națiuni pe calea progresului economic și social.

Realizată în aceste împrejurări internaționale favorabile, unitatea noastră națională a fost rezultatul luptei maselor populare din toate colțurile țării, opera întregului popor român **(aplauze)**. Marea adunare populară de la Alba Iulia, care a proclamat unirea Transilvaniei la patria mamă, uriașele manifestări organizate de masele populare din toate provinciile românești au consfințit voința de unire a întregii noastre națiuni. Unirea a fost încununarea victorioasă a luptei seculare duse de cele mai înaintate forțe ale poporului român din Moldova, Muntenia și Transilvania, de cărturarii și marii gînditori ai neamului, a activității desfășurate de elementele revoluționare, de militanții socialiști, a aspirațiilor și voinței întregului popor român **(aplauze)**.

După cum este cunoscut, formarea statului național român unitar a avut loc în condițiile existenței regimului burghezo-moșieresc. Clasele stăpînitoare au folosit unirea pentru consolidarea pozițiilor de dominație economică și politică, pentru intensificarea exploatării și asupririi celor ce muncesc; totodată România a continuat să rămînă dependentă față de marile puteri imperialiste. Aceste împrejurări au făcut ca masele largi populare să nu-și poată realiza pe deplin aspirațiile de dreptate socială și națională pentru care luptaseră. Cu toate acestea, înfăptuirea unității naționale a avut o înrîurire pozitivă asupra întregii evoluții economice, politice și sociale a României. Ea a creat condiții pentru dezvoltarea forțelor progresiste ale societății, pentru intensificarea mișcării revoluționare a clasei muncitoare, a stimulat puternic lupta împotriva exploatării și asupririi burghezo-moșierești. Misiunea de a asigura realizarea deplină a marilor aspirații ale poporului i-a revenit clasei muncitoare — forța cea mai înaintată a societății noastre **(aplauze, urale)**. Condusă de partidul comunist, detașamentul ei de avangardă, clasa muncitoare, în alianță cu țărănimea, cu intelectualitatea, cu toate forțele progresiste, a înfăptuit transformări revoluționare radicale în sinul societății românești, a asigurat victoria socialismului, edificarea societății noi pe întregul cuprins al României **(aplauze)**. Realitățile sociale de azi ale țării întruchipează încununarea și depășirea celor mai înalte năzuințe ale înaintașilor, a celor mai profunde idealuri ale maselor populare din România. Națiunea română socialistă — unită prin comunitatea țelurilor și intereselor tuturor păturilor populației, indiferent de naționalitate — înflorește și se afirmă tot mai viguros, asigurînd făurirea unei vieți libere și fericite pentru toți cei ce muncesc în patria noastră **(aplauze, urale)**.

Poporul român, ca și celelalte popoare din Europa, nu pot uita că imperialismul german a declanșat în decursul unei singure generații două războaie mondiale nimicitoare, care au provocat omenirii pagube umane și materiale incalculabile, că acesta a generat fascismul hitlerist, cel mai mare pericol pentru independența și suveranitatea popoarelor, pentru cuceririle geniului uman. Este de aceea profund justificată hotărîrea fermă a poporului nostru, a tuturor popoarelor din Europa și din întreaga lume, de a nu precupeți nimic pentru ca asemenea evenimente tragice să nu se mai repete niciodată, pentru ca forțele imperialiste reacționare să nu mai poată periclita pacea și liniștea omenirii, soarta civilizației.

Așa după cum se știe, în lumea contemporană continuă să existe imperialism, să existe cercuri reacționare în diferite țări, printre care și cercurile militariste, neonaziste din Republica Federală a Germaniei, iar experiența istoriei confirmă că aceasta face să planeze grave primejdii asupra păcii și securității internaționale, inclusiv posibilitatea izbucnirii unui nou război mondial. De aceea se impune ca popoarele să-și întărească vigilența, ca forțele revoluționare, progresiste, antiimperialiste din întreaga lume să-și unească strîns rîndurile, să acționeze cu hotărîre și fermitate pentru dejucarea oricăror planuri ale cercurilor agresive imperialiste, pentru asigurarea păcii în lume **(aplauze, urale)**.

Poporul român, vital interesat în crearea unui climat de pace și securitate, pătruns de înaltă răspundere pentru soarta păcii în lume, își aduce contribuția activă la lupta pentru preîntîmpinarea unui nou război, pentru destindere internațională, pentru dezvoltarea încrederii și cooperării între popoare **(aplauze)**.

Recenta sesiune a Marii Adunări Naționale a definit cu claritate țelurile fundamentale ale politicii externe a României, a exprimat voința nestrămutată a întregului popor român de a milita și în viitor pentru victoria cauzei socialismului, democrației și progresului social, pentru întărirea unității și coeziunii mișcării antiimperialiste, pentru asigurarea păcii mondiale **(aplauze)**. În același timp, Partidul Comunist Român, guvernul Republicii Socialiste România consideră drept o sarcină de prim ordin impusă de interesele apărării neștirbite a independenței și suveranității naționale, a muncii pașnice a poporului român, pregătirea și echiparea corespunzătoare a forțelor noastre armate, întărirea continuă a capacității de luptă a patriei **(aplauze)**.

Este o îndatorire de onoare a armatei noastre ca, alături de armatele țărilor socialiste frățești, să fie gata să riposteze oricărei agresiuni imperialiste, să apere cuceririle revoluționare ale poporului, cauza socialismului și păcii **(aplauze)**.

Succesele pe care le obținem în construcția societății socialiste, în ridicarea României pe trepte tot mai înalte de progres și civilizație sînt omagiul cel mai profund pe care îl aducem azi eroilor ce au căzut la Mărășești, tuturor celor care s-au jertfit pentru patrie. Întregul popor înfăptuiește neabătut vastul program de creație socială trasat de Congresul al IX-lea al partidului, asigurînd înflorirea multilaterală a României.

Se realizează cu succes prevederile privind dezvoltarea continuă a industriei naționale la nivelul tehnicii și eficienței economice mondiale, modernizarea și intensificarea producției agricole, perfecționarea planificării și organizării muncii în toate compartimentele de activitate ale societății, înflorirea științei, artei, culturii, ridicarea neîncetată a bunăstării materiale și spirituale a întregului popor **(aplauze)**. Conștient că tot ceea ce realizează prin munca și eforturile sale îi aparține, se răsfrînge nemijlocit asupra vieții lui de azi și a vieții generațiilor de mîine, întregul nostru popor își consacră energia și puterea de muncă înfăptuirii politicii interne și externe a partidului — expresie fidelă a intereselor fundamentale, a celor mai profunde aspirații de progres și prosperitate ale întregului popor, a înaltei răspunderi ce ne animă față de cauza socialismului și păcii în lume **(aplauze, urale)**.

Să nu uităm niciodată că toate cuceririle de care ne bucurăm azi au fost obținute prin lupte grele, prin jertfa celor mai buni fii ai poporului nostru. În fața memoriei celor care au căzut în lupta pentru dreptate socială și națională să ne legăm de a face totul pentru a asigura progresul neîntrerupt al țării, bunăstarea și fericirea întregului popor, să ne legăm de a face să strălucească tot mai puternic în lume gloria patriei noastre scumpe — România socialistă. **(aplauze prelungite; urale îndelung repetate)**.

Finalul impresionantului spectacol de evocare a luptelor strămoșești

(Urmare din pag. I)

membri ai C.C. al P.C.R., ai Consiliului de Stat și ai guvernului, conducători ai instituțiilor centrale, oameni de știință și cultură, generali și ofițeri superiori ai forțelor armate, reprezentanți ai oamenilor muncii din toate regiunile țării, ziariști.

Sînt prezenți atașați militari de pe lîngă misiunile diplomatice acreditate în Republica Socialistă România.

Ora 17,15. În gara Mărășești sosesc tovarășii Nicolae Ceaușescu, cu soția, Chivu Stoica, Ion Gheorghe Maurer, Alexandru Bîrlădeanu, Emil Bodnaraș, Alexandru Drăghici, cu soția, Ilie Verdeț, cu soția, membri și membri supleanți ai Comitetului Executiv al C.C. al P.C.R., secretari ai C.C. al P.C.R.

Conducătorii de partid și de stat sînt întîmpinați de tovarășii Constantin Dăscălescu, prim-secretar al Comitetului regional Galați al P.C.R., Mihai Nicolae, președintele Comitetului Executiv al Sfatului popular regional Galați, Ion Ichim, prim-secretar al Comitetului regional Bacău al P.C.R., Ștefan Boboș, președintele Sfatului popular regional Bacău, și alții.

Un mare număr de oameni ai muncii, aflați pe peronul gării, aclamă cu entuziasm pe conducătorii partidului și statului. Un grup de tinere fete le oferă buchete de flori. În drum spre Mausoleu, trecînd printr-un adevărat culoar viu, oaspeții sînt salutați cu puternice aplauze și urale.

La sosirea în fața monumentului de la Mărășești, conducătorii de partid și de stat sînt întîmpinați de generalul colonel Ion Ioniță, ministrul forțelor armate. Pe platou, este aliniată o gardă de onoare. Comandantul gărzii, locotenentul-colonel Dumitru Mărăcineanu, prezintă raportul tovarășului Nicolae Ceaușescu.

Se intonează Imnul de Stat al Republicii Socialiste România. În semn de salut, se trag 21 de salve de artilerie.

Secretarul general al C.C. al P.C.R. trece în revistă garda de onoare.

În acordurile Imnului eroilor se depun coroane de flori la Mormîntul Eroului Necunoscut, deasupra căruia arde flacăra veșnică, simbol al onoarei eterne. Tovarășii Nicolae Ceaușescu, Chivu Stoica, Ion Gheorghe Maurer, Alexandru Bîrlădeanu, Emil Bodnaraș, Alexandru Drăghici, Ilie Verdeț depun o coroană din partea C.C. al P.C.R., Consiliului de Stat și Consiliului de Miniștri. Se depun apoi coroane de flori din partea Uniunii Generale a Sindicatelor, Ministerului Forțelor Armate, Ministerului Afacerilor Interne, din partea veteranilor de la Mărășești, a delegaților regiunilor țării, a Academiei Republicii Socialiste România, C.C. al U.T.C., Comitetului regional de partid și Sfatului popular regional Galați. Îmbujorați de emoție, pionierii depun alături de aceste coroane gingașe buchete de flori.

Conducătorii de partid și de stat se îndreaptă apoi spre grupul de veterani. Tovarășul Nicolae Ceaușescu este întîmpinat de generalul de armată în rezervă Constantin Vasiliu Rășcanu, care, în numele celor peste 200 de veterani prezenți la Mărășești, salută pe conducătorii iubiți ai partidului și poporului nostru.

Are loc apoi un mare miting consacrat aniversării luptelor eroice de acum cinci decenii. Mitingul este deschis de primul secretar al Comitetului regional Galați al P.C.R., Constantin Dăscălescu.

Au luat cuvîntul: Ion Ioniță, ministrul forțelor armate, sculptorul Ion Jalea, scriitorul Nicolae Tăutu, Ion Stan, veteran al luptelor de la Mărășești, Petru Enache, prim secretar al C.C. al U.T.C., Gh. Postolache, președintele cooperativei agricole de producție Trifești, Ilie Pușcașu, ceferist din Mărășești și Popescu Constantin, general-colonel în rezervă.

Primit cu vii și îndelungi aplauze, cu puternice urale, a luat cuvîntul tovarășul **NICOLAE CEAUȘESCU**, secretar general al Comitetului Central al Partidului Comunist Român.

Cuvîntarea secretarului general al Comitetului Central al Partidului Comunist Român a fost subliniată în repetate rînduri cu însuflețite urale și aplauze. Pe cîmpia eroică a Mărășeștilor zecile de mii de oameni aclamă îndelung pentru Partidul Comunist Român, continuatorul glorioaselor tradiții de luptă ale poporului, pentru patria noastră scumpă, Republica Socialistă România.

Conducătorii de partid și de stat pășesc apoi în incinta Mausoleului. La intrare, în fața unei hărți militare, colonelul Ion Cupșa, profesor la Academia Militară Generală, prezintă situația existentă pe frontul din Moldova în vara anului 1917 și desfășurarea luptelor de la Mărăști, Mărășești și Oituz, localități care au intrat glorioase în istorie și în conștiința neamului, încununate de aureola luptei poporului nostru pentru neatîrnare. Sînt evocate faptele de arme ale zecilor de mii de eroi care și-au jertfit viața pentru pămîntul strămoșesc, pentru libertate, independență și unitate națională.

Conducătorii de partid și de stat, însoțiți de veteranii luptelor de la Mărășești, trec apoi cu emoție prin fața criptelor sub care odihnesc osemintele celor ce au dat suprema jertfă pe cîmpul de bătălie. Sînt săpate în marmură numele a mii de eroi, de la soldați la mari comandanți, nume simple de ostași credincioși ai patriei, care au stat stavilă de netrecut în calea dușmanului.

Fiecare palmă de loc de pe marea cîmpie a Mărășeștilor a însemnat în vara lui 1917, mormîntul unui invadator.

Fiecare brazdă pe care o întoarcem astăzi este omagiul pe care îl aducem jertfei celor ce s-au bătut pentru hotarele noastre, pentru independența și suveranitatea României. Mausoleul cuprinde numai cîteva mii de eroi. Cei mai mulți s-au risipit anonimi, confundîndu-se cu țărîna acestor cîmpuri, în care s-au zidit, astfel încît putem socoti pămîntul Mărășeștilor ca pe un pămînt eroic, un pămînt al onoarei, un pămînt al jertfei supreme.

Sînt pline de emoție momentele în care conducătorii partidului și statului nostru se întrețin cu veteranii luptelor de la Mărăști, Mărășești și Oituz, îi felicită pentru victoriile obținute în acea vară fierbinte a anului 1917, le mulțumesc pentru contribuția pe care au adus-o prin lupta lor, la făurirea României suverane, libere și independente, se fotografiază împreună.

...Înconjurînd cu pietate Mausoleul, cei aproape 100 000 de oameni — locuitori din împrejurimi și delegați din toate regiunile țării — ce se află pe platoul Mărășeștilor, iau parte acum la un impresionant spectacol de evocare a luptelor strămoșești. În sunet și lumină, epopeea Mărășeștiului prinde viață, alături de alte pagini glorioase ale istoriei noastre. Se aud venind în tropot de copite vitejii călăreți ai lui Mircea și Ștefan ca să apere cu piepturile lor același pămînt moștenit din străbuni. În desfășurarea spectacolului feeric, uralele lor se întîlnesc peste vreme cu uralele altor viteji, cu jurețul de luptă al războinicilor lui Ion Vodă cel Cumplit, iar apoi cu alaiul triumfal al lui Mihai Viteazul, voevodul ce a strîns pentru prima oară sub un singur sceptru toate pămînturile românești.

Același pămînt, pămîntul străvechi al Daciei, a fost apărat de eroii de la Mărășești. „Pe aici nu se trece". Avertismentul de la Șușița, de la Cireșoaia, de la Cașin și Oituz este reluat stereofonic de zeci de voci. Înconjurînd Mausoleul, acest avertisment devine jurămînt, el va rămîne pentru totdeauna emblema Mărășeștilor.

Bătălia este evocată prin ample efecte sonore, rafale de mitraliere și lovituri de tun conjugate cu impresionante efecte de lumină care reînvie bazoreliefurile Mausoleului, ridicînd la strălucire momentele supreme ale luptei, eternizate în piatră. Rînd pe rînd sînt scăldate în roșu, galben și albastru — cele trei culori ale stindardului național — pînă cînd silueta Mausoleului este cuprinsă într-un imens cerc de lumină desenat pe cer. Moment de apoteoză. Jerbe de artificii, buchete strălucitoare de foc se aprind deasupra cîmpiei, luminînd simbolic mormintele eroilor răspîndite din munți pînă-n valea Siretului. S-au luminat din nou pădurea Răzoare, cota 100.

...„Eroi au fost, eroi sînt încă...". În acordurile aceluiași imn, pe treptele Mausoleului și-au făcut din nou apariția luptătorii, nepoții eroilor de la Mărășești — ostașii armatei noastre populare. Simultan cu ei, au apărut grupuri simbolice de copii, muncitori și țărani. Împreună, ei toți simbolizează forța patriei, prezentul și viitorul ei. Împreună, ei toți rostesc un fierbinte jurămînt, jurămîntul de a apăra fără șovăire libertatea, suveranitatea și independența Republicii Socialiste România.

Spectacolul a produs o profundă impresie tuturor participanților la această grandioasă manifestare care a evocat eroismul străbun.

...Mulțimile de oameni îi aclamă acum pe conducătorii României socialiste, ovaționînd îndelung. Se aprind torțe, mii de torțe. Un solemn cortegiu de lumină se întinde de la Mausoleu pînă la gara Mărășești. Conducătorii de partid și de stat străbat traseul răspunzînd cu căldură ovațiilor miilor de oameni.

În gara Mărășești, conducătorii de partid și de stat își iau rămas bun de la reprezentanții organelor locale de partid și de stat, de la sutele de veterani, de la miile de oameni care i-au însoțit pe peron. Sînt scandate lozinci în cinstea Partidului Comunist Român, a României socialiste, a conducătorilor patriei. Pionieri și școlari aduc la ferestrele vagonului oficial buchete de flori.

...Această zi va rămîne în inimile tuturor participanților o sărbătoare a patriotismului, o zi de vibrant omagiu adus înaintașilor, o zi de legămînt fierbinte față de trecutul nostru eroic, față de viitorul măreț al patriei noastre, Republica Socialistă România.

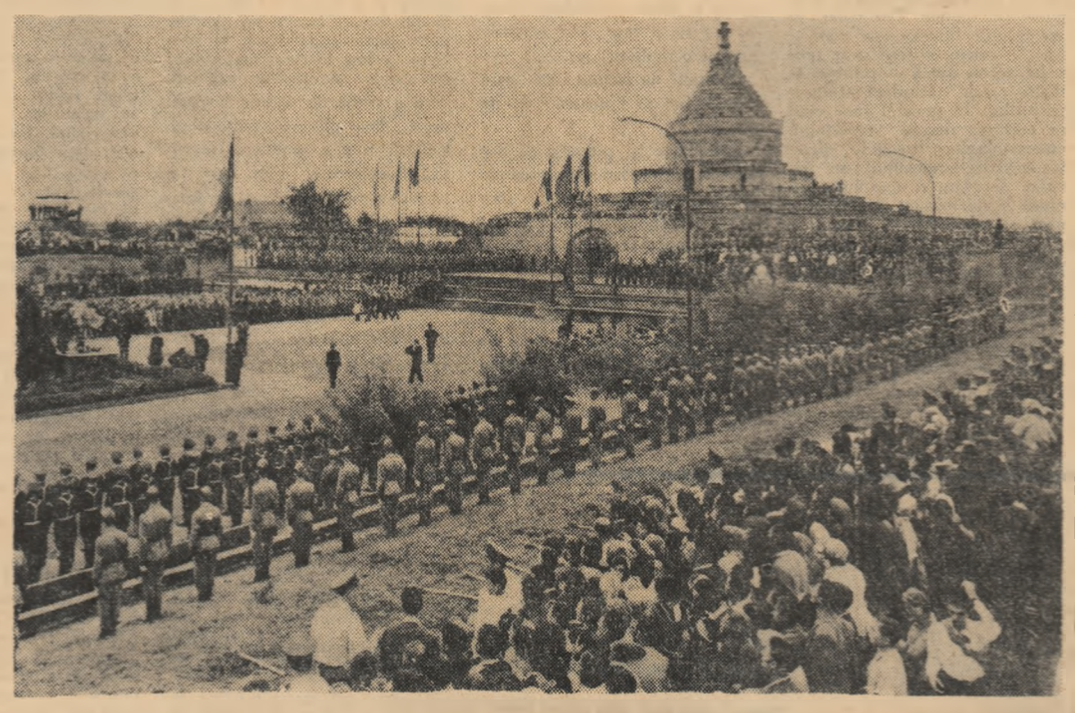

Aspect de la marele miting din cîmpia eroică a Mărășeștilor

Solemnitatea înmînării unor decorații

Simbătă la amiază, la Casa Armatei din Focșani, a avut loc solemnitatea înmînării unor decorații conferite de Consiliul de Stat al Republicii Socialiste România cu prilejul aniversării a 50 de ani de la glorioasele bătălii purtate de armata română la Mărăști, Mărășești și Oituz.

Pentru curajul, abnegația, actele de vitejie și eroismul dovedite în luptă, unui număr de 228 de veterani ai eroicelor bătălii de acum o jumătate de veac le-a fost înmînată medalia „Virtutea ostășească" clasele I, II și III.

Cu același prilej, pentru contribuția adusă la construirea Mausoleului de la Mărășești, printr-un decret al Consiliului de Stat a fost conferită medalia „Virtutea Militară" clasa I tovarășei Zefira Voiculescu.

La solemnitate au luat parte acad. Ilie Murgulescu, vicepreședinte al Consiliului de Stat, general-colonel Mihai Burcă, adjunct al ministrului forțelor armate, general de armată Iacob Teclu, membru al Consiliului de Stat, generali și ofițeri superiori.

Înmînînd distincțiile, acad. Ilie Murgulescu a felicitat călduros pe veterani în numele Comitetului Central al Partidului Comunist Român, Consiliului de Stat și Consiliului de Miniștri. Întregul popor, a spus el, cinstește astăzi pe miile de soldați și ofițeri care în urmă cu 50 de ani s-au avîntat neînfricați în lupta pentru apărarea patriei și a ființei naționale, înscriind pagini de glorie nepieritoare ce vor rămîne pildă pentru generațiile care vor veni.

În numele celor decorați a luat cuvîntul general de armată în rezervă Constantin Vasiliu-Rășcanu, care a spus: În această zi, de scumpe aduceri aminte, noi, veteranii de la Mărăști, Mărășești și Oituz, trăim clipe de profundă emoție. Am primit de la Țară, cu inimă plină de mîndrie distincția virtuților ostășești. Vedem în ea gestul plin de căldură și recunoștință al generațiilor de azi pentru generația care, în 1917, îmbrăcată în haina soldatului și comandantului, a omului sub drapel, nu a precupețit nici sîngele, nici viața, pentru apărarea dreptului României la existență de sine stătătoare. Ne-a prins astăzi decorația pe piept o România cu adevărat liberă, demnă, fericită, în care socialismul a învins deplin și definitiv.

Să ne trăiască, după vrerea inimii noastre, a tuturor, Patria scumpă, să înflorească dăruită cu rod ca o grădină!

Să ne trăiască și să înflorească într-o hărnicie și bunăstare urmașii, cei ce duc mai departe moștenirea înaintașilor!

Să ne trăiască spre binele țării noastre mîndre și fericite România socialistă, conducătorii noștri dragi!

OPINII PRIVIND DEZVOLTAREA ÎNVĂȚĂMÎNTULUI SUPERIOR

PROPUNERI

● Practica studenților medicinești — în mediul rural

Sînt absolvent al medicinii de puțină vreme. Am reflectat asupra studiului și vreau, sintetic să propun:

— să se considere media generală de absolvire a școlii de asistenți medicali în cazul în care absolvenții dau admiterea la medicină.

— concursul de admitere să se dea în august, după desurmenarea creată de bacalaureat și după ce studenții au eliberat căminele și cantinele.

— la concursurile pentru ocuparea posturilor didactice în învățămîntul superior să se perceapă și o probă din psihologie, pedagogie, metodică și didactică, mai ales la medicină unde studenții trebuie ajutați de cadrele didactice să se formeze și ca pedagogi. Profesia le-o va cere, oriunde ar lucra pe tărîmul apărării sănătății.

— studenții mediciniști care vor lucra în circumscripțiile rurale să facă stagiu, după anul 4 și 5, în mediul rural în condițiile medicinii ambulatorii, deoarece în centrele universitare nu sînt puși în situația de a acționa ca medici așa cum vor fi solicitați în mediul rural. Urgențele și accidentele nu-i solicită pe studenții stagiari de la circumscripțiile urbane, ele fiind rezolvate de salvare.

VASILE CIOBANU
Iași

● O propunere de echivalare a studiilor

Noi, elevii Școlii tehnice de personal tehnic cu durata de scolarizare de 3 ani în specialitatea electroenergeticieni, ne întrebăm care va fi diferența dintre viitorii conductori tehnici și viitorii absolvenți ai acestei școli. Totodată, pornind de la această întrebare, facem o propunere privind încadrarea noastră în această restructurare.

Avînd în vedere că admiterea la această școală tehnică s-a făcut pe bază de examen susținut la obiectele matematică și fizică din programa claselor VIII-XI, iar programa de învățămînt a anului I al acestei școli a prevăzut obiecte de studiu de specialitate și practică în producție, promoțiile de absolvenți ai școlilor tehnice de personal tehnic din anii 1968—1969 ar putea să obțină diploma de conducători tehnici urmînd ca programele de învățămînt să includă o serie de obiecte necesare obținerii acestei diplome. De exemplu: elevii școlilor tehnice de personal tehnic care au promovat 2 ani de studiu, urmînd să-l promoveze pe al treilea, ar putea parcurge o programă de învățămînt care să fie echivalentă cu programa anului II al institutului de conductori tehnici; cei 2 ani parcurși să fie echivalenți cu anul I ai institutului de conductori tehnici.

Dacă candidații la Institutul de conductori tehnici trebuie să aibă diploma de bacalaureat și avîndu-se în vedere că la școlile tehnice de personal tehnic există elevi fără diplomă de bacalaureat, urmează ca aceștia să nu intre în examenul pentru obținerea titlului de conductori tehnici pînă nu vor obține diploma de bacalaureat.

VASILE TĂMAȘAN
str. V. Babeș 13 — Cluj,
Școala tehnică — asimilată de Institutul de conductori tehnici

SEMINARIILE UNIVERSITARE

Așa cum se precizează și în „Studiul privind dezvoltarea învățămîntului superior", seminariile trebuie să fie un forum de dezbatere la nivel universitar a problemelor fundamentale ale disciplinei, a aspectelor noi și totodată un loc de practicare a metodei de cercetare în acea disciplină.

Consider că — și mă refer în mod deosebit la disciplinele umanistice, în care activez — e necesar să se organizeze două tipuri de seminarii universitare: unul pentru studenții începători, din primii doi ani de facultate și altul pentru studenții din anii următori.

Seminarul universitar pentru studenții din anii I—II va putea fi un seminar practic, de inițiere în bibliografia și metoda de lucru în disciplina pe care o studiază. Un prim obiectiv al acestui seminar trebuie să constea în a obișnui pe studenți să judece o operă artistică sau o lucrare științifică, s-o analizeze și să se orienteze în întocmirea bibliografiei unei teme date. Totodată, acest seminar va face cunoștință studenților cu lucrările fundamentale ale figurilor eminente din disciplina respectivă și li va ajuta să cunoască critic metoda de lucru a acestora. Studenții vor fi puși să analizeze și să compare metodele de lucru ale diverșilor specialiști din acea ramură de cunoștințe.

Seminarul universitar din ultimii ani trebuie să introducă pe studenți în tainele cercetării științifice, să-i învețe să dezbată și să cerceteze în mod individual una sau alta din problemele disciplinei. Ei vor studia o anumită temă, vor prezenta-o și susține în cadrul ședințelor seminariale. Aceeași temă poate fi — și e bine să fie — cercetată de mai mulți studenți, în seminar fiind susținută cea mai bună lucrare, ceilalți fiind obligați să participe la discuții. Este bine ca temele acestor seminarii să fie comunicate cu cel puțin un an înainte, ca studenții să aibă timp să cerceteze materialele documentare. Pentru fiecare temă am propune să se indice o bibliografie minimală, studentul fiind obligat să-și întocmească singur bibliografia necesară, pe care s-o prezinte ca anexă la lucrarea redactată.

Desigur, seminariile universitare se vor desfășura după un plan tematic întocmit de fiecare catedră. Temele înscrise în plan vor fi altele decît cele prezentate și rezolvate în cadrul cursului. Mai ales temele pentru seminariile cu studenții din anii ultimi vor căuta să abordeze probleme încă în discuție, să fie așa fel alese încît să dea posibilitate studenților să aducă contribuții personale în elucidarea temei.

Considerăm că este indicat ca fiecare student să fie obligat a întocmi două lucrări de seminar (una în cursul anilor I—II și alta în anii III sau IV); cei ce nu vor întocmi asemenea lucrări, ca și cei care nu vor da lucrări corespunzătoare, să nu fie primiți la examenele de la finele anilor II și respectiv IV.

Ca un mijloc de stimulare, lucrările bune, care aduc contribuții originale în studierea unui subiect, ar putea fi tipărite în publicații universitare sau recomandate spre publicare revistelor de specialitate.

Conf. unIv. MIRCEA TOMESCU

Uzina de alumină Oradea. Fază de lucru la extinderea întreprinderii

REPORTER ÎN DOCUMENTARE

ACOLO UNDE SFÎRȘEȘTE DANUBIUL...

I. Grinevici

ORAȘUL AZI

Sulina azi nu mai seamănă deloc cu Sulina cea veche.

A devenit un port activ, cît și sediul unei mari întreprinderi piscicole — stăpînind șase vase care ies în mare, unde se aruncă talienele.

Cheul mîncat de ape, locuit de sloiuri, ros permanent de curgerea Dunării către eliberatoarea [illegible] a mării — a redăcut aproape în întregime. Lucrările falezei au început în 1960 și cheiul are azi numeroase estacade, pentru acostarea vaselor mari. Pilonii uriași, cărnați între 8 și 10 metri, au fost înfipți adînc în apele veșnicelor curgătoare ale portului.

Trei blocuri moderne cu cîte cinci etaje au luat locul vechilor dărăpănături, în care erau cafenelele ce făceau faima orientală a Sulinei, cu jocuri de noroc, cu somnolență și leneveală caracteristică. ...Pe faleză, seara, strălucesc luminile unui restaurant tip-litoral.

Pe malul sting al Sulinei au răsărit o mulțime de ateliere, remize, magazii, hangare, toate aparținînd Întreprinderii de exploatare a stufului — această uriașă bogăție a Deltei, ignorată cu desăvîrșire în trecut.

PEȘTELE

Directorul Intreprinderii piscicole Tulcea este inginerul Antrop Maximov. Inutil a spune că a fost pescar, copilărind în Deltă. Pescari din tată în fiu, generații și generații.

Inginerul șef este tînărul Pavel Ștefan. Pare un adolescent slab, cu ochi mari, tuns scurt și n-ai zice nici că ar fi student. În realitate, Pavel Ștefan este de o nebănuită energie la cei 31 de ani ai săi. Din 1959 a lucrat la Tulcea, unde a absolvit școala medie piscicolă, devenind dispecer. Apoi după cîțiva ani inginerul piscicol s-a înapoiat la ai săi, și sutele de pescari din Deltă salută cu drag pe băiețașul de ieri, azi conducătorul unei mari întreprinderi cu brigăzi multe, cu vase, cu răspunderi industriale, tehnice, etice...

Pînă în 1963 a fost ucenic și secretar al U.T.C. Inginerul șef, Pavel Ștefan vorbește despre sturioni și despre vinatul lor cu o familiaritate de lipovean bătrîn. „Sturionii — morun, nisetru, păstrugă — au început să iasă în larg, în zona moreană (zona sudică), ieșind din jolob-ii (gropile de pe fund, unde se trag la iernat) din clipa în care apare hrana: scrumbiile albastre..."

De la 15 februarie—1 martie, am început introducerea carmacelor în mare... Carmacele sînt cabluri de cîte 7—8 metri lungime pe care se atîrnă din 30 în 30 cm vreo 25 de cîrlige, fără nici o nadă dar care devin niște capcane deosebit de eficace, iar sturionii „navigînd" pe acolo prin pînza deasă a cîrligelor ascuțite ca acele, sînt agățați fără nici o șansă de scăpare...".

Morunii se vînează de la o greutate de 20 kg și pînă la impresionanta greutate de 300 kg. Inginerul șef relatează cazuri în care s-au tras, din mare, exemplare de morun de... 500 kg greutate, niște uriași ai apelor. Povestește apoi despre o furtună dezlănțuită „din senin" (în ciuda „meteorului") în luna mai, cînd uraganul de gradul 10 intensitate t-a surprins pe pescari cu toate vasele în mare, și cînd în lupta cu valurile și vîntul de o putere rar întîlnită, bărcile au trebuit să facă uz de pistoale-rachetă pentru a putea fi culese și regrupate...

Vorbește apoi, competent, despre superioritatea plaselor de pescuit — taliene, năvoade din fibră de la Săvinești, față de firul de bumbac, care este mult mai greu, avînd o rezistență mai mică și este atacat și de microorganisme... Fabrica de plase din Galați este furnizoarea nr. 1. a întregii Delte.

PESCARII

„Morunașul" este o „tacă"! O șalupă cu pescaj adîncit, cu motoare puternice, cu provă mult ridicată, apta să înfrunte valurile mării. Aceste vase ies în mare, trăgînd lungi șiruri de bărci pescărești, apoi tot ele „culeg" bărcile încărcate cu pește și le readuc la cherhana...

„Morunașul" această „tacă" rapidă străbate cu noi, împotriva vîntului, canalul Sulina, care pătrunde, pe lîngă far, în mare. Sîntem luați în primire de valuri înalte, valuri de mare montată, deși că apele au aici salinitatea foarte scăzută și o culoare gălbuie și tulbure, de provenință danubiană. În larg, unde sînt instalate talienele pe pari înalți, înfipți în fundul de nisip — marea-și reia coloritul verde și albastru, iar la orizont, la multe mile de noi, se văd siluetele incerte a două mari cargouri...

Căpitanul „Morunașului" un om voinic, ca toți oamenii mării, Ștefan Mocenco, are o grea cicatrice la buza superioară. Destul povestesc că, în mare, un teribil cîrlig de sturioni l-a „agățat" pe căpitan gata să-l prindă pentru totdeauna pe fundul apelor...

Navele „Cirus", „Somonul", „Păstrăvul", „Talianul", „Ciulnița" sînt cele ce duc și aduc, din larg, pescarii.

La cherhanaua Sulina pe o mare pancartă, în grădina umbroasă, plină de pomi, citim următoarele:

„Secția Sulina se angajează să dea în 1967 peste plan 20 000 kg pește proaspăt, 500 kg broaște vii, 141 000 lei economii la materii și materiale..."

Aici cele 5 brigăzi numără cîte 12 pescari. Celebră este brigada a VI-a cu Ditco Ivan, Vlas Andrei, Frangheti Spiru, care sînt de mult fruntașii secției, la vînătoarea de scrumbii albastre... Șeful secției, Nichita Constantin, ne spune că pînă la 1 aprilie planul a fost realizat la scrumbii, recoltîndu-se 162 de tone. La taliene, (peștele marin) pînă la aceeași dată s-au scos 250 tone...

★

Cu regret constatăm că poveștile mării și ale pămîntului dunărean, poveștile cu furtuni cumplite, cu oameni curajoși și harnici, cu victorii și cîteodată cu înfrîngeri — depășesc posibilitățile unor spații de reportaj și trebuie altundeva reluate pe îndelete.

SOLUȚII RAȚIONALE PENTRU DIFUZAREA FILMULUI CLASIC

O decepție a constituit și anul acesta lipsa filmelor de calitate pe ecranele noastre. Dacă cu ani în urmă puteam număra mai des filme de prestigiu ale cinematografiei mondiale, chiar dacă unilateral, anul acesta ecranele au fost invadate de producțiile comerciale care au alungat capodoperele filmului mondial. Dacă consumatorul de film poate trata filmul ca un deconectant, ca un divertisment, conducătorii rețelei cinematografelor nu trebuie să uite că repertoriul acestora este și un instrument de educație cu influența considerabilă și că lipsa de control a unui factor ce influențează puternic publicul și mai ales tineretul lasă educația acestora la discreția bataielor financiare. Nu putem refuza nici unui gen de film dreptul la existență, după cum nu putem reproșa nici unui pasionat de film preferința pentru un anume gen de filme. Dar programarea rațională a celor mai bune pelicule se poate face prin competența celor ce achiziționează și difuzează filmul românesc și străin.

Cultivarea cinematografică a publicului se poate face mai ales prin marile reușite ale cinematografiei și către acestea trebuie canalizată atenția publicului și a tineretului în special. Nu există genuri reprobabile, ci produse bune și proaste în cadrul aceluiași gen. E deci cazul să se mediteze la o selecție mai atentă și mai eficace pentru educația spectatorului. În acest sens redactorul nostru Tudor Stănescu a adresat cîteva întrebări în legătură cu calitatea repertoriului curent al cinematografelor și al absenței producțiilor de seamă, criticilor de artă Valentin Silvestru și D. I. Sucnianu.

Director de cinematograf și nu responsabil

Valentin Silvestru

Termenul „repertoriu cinematografic" mi se pare impropriu. E adaptarea forțuită a unei noțiuni care se referă la alte instituții de artă interpretativă. Repertoriul teatral, de exemplu, se poate alcătui dintr-un fond imens de piese existente și în raport cu forțele artistice ale unui colectiv, cu interesele vii ale unei mișcări teatrale și, mai ales, cu profilul particular al unei scene. Structura actuală a rețelei cinematografice nu poate genera o suprastructură repertorială. Și apoi cine ar putea să conceapă și să urmărească un repertoriu viitor și în cadrul a peste 6 000 de cinematografe, cu aproximativ 1 800 000 spectacole anual, și cam cu două sute de milioane de spectatori? Colectivul D.R.C.D.F.-ului? Criticii de film? Responsabilii sălilor — care nu au decît sarcini strict administrative și primesc filmele de la centru? Pentru oricine — în condițiile unei necunoscute care înseamnă producția mondială curentă (furnizînd cinematografe materiale a peliculelor de pe ecranele noastre) — ar fi o muncă inutilă, redusă a fiecare strădanie de hărțuire cu unele de petale oblice. Poate că la viitor, se va remedia, măcar pentru o mică din centrul factorii răspunzători la formula „responsabilului" de cinematograf — funcționar cu atribuții acum insignifiante față de colegii săi cu scoarțe title din restaurante, hoteluri, cofetării etc. — ambiția pentru un „director" de cinematograf, ceva de cultură investit cu posibilitatea opțiunii și apt s-o interpretă. Un cinematograf de repertoriu s-ar fi mult pentru o regiune. Cinemateca e un postulat elocvent în acest sens. Astfel, firește, termenul ar dobîndi o anume proporție. Dar chiar și așa trilurile filmelor s-ar cere alese — article criterii și-ar propune cei în cauză — printr-o atenție reală acordată tuturor gusturilor. În general îmi cînd se vorbește despre repertoriul cinematografic (trecînd peste inadecvarea termenului) se vizează de fapt o chestiune spinoasă și de maximă însemnătate cum este politica de achiziții a filmelor străine. Aici, într-adevăr, discuția are deplină îndreptățire. Cei cu hotărîre cumpărarea producțiilor din alte țări, au acum o inițiativă redusă — mai mult răspund solicitărilor — sesizează anevoie ceea ce e de maxim interes. Volumul de cultură cinematografică din țara noastră presupune într-adevăr necesitatea de a se ține seama de toate gusturile. Și, de altfel, nicăieri nu-și îngăduie nimeni, particular sau instituție de stat, luxul nedemnic de a ignora anumite categorii de public. Nu există însă temei pentru prelucrarea unor filme care nu răspund [illegible] gust. Cutare hotărîș [illegible] Nu este demn de tineri, filmele [illegible] de tipul Pentru [illegible] manifestarii [illegible] la nivel [illegible] din Dragostea [illegible], pavilionul efortul de cinefile pe care îl [illegible] un rol important de persoane în cinematoteci, universități populare, case de cultură.

Presupun că pentru delegații noștri la festivalurile internaționale (din ce în ce mai numeroase — și delegațiile și festivalurile) se află membri ai comisiei care hotărăsc asupra importului de filme. În acest caz, normal ar fi ca ei să se refere (practic) în primul rînd asupra operelor premiate la acele festivaluri. Poate că așa se și face. Dar ecranele noastre o probează rar.

„Numiți un singur film care n-ar trebui să lipsească de pe ecrane"?

Întrebarea îți propune să determine, prin răspunsuri-exemple o extensie a listei de titluri spre zona albă, neexploatată. Intenția e pozitivă și dacă nu numesc „un singur film" e pentru că sînt mai multe pe care le-aș numi și pentru că sînt convins că le vom vedea pînă la urmă pe toate. Dificultatea provine din dorința ca acest „pînă la urmă" să fie încă în timpul vieții noastre.

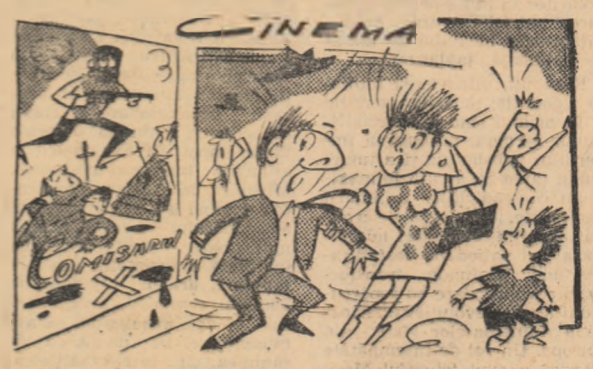

— Hai repede, că ăsta e în stare să ne împuște și pe noi, spectatorii...
(Caricatură de NEAGU RĂDULESCU)

Singurul criteriu — valoarea

D. I. Suchianu

Nu trebuie vorbă lungă pentru a dovedi că în ultimele luni filmele apărute în premieră au fost de o contestabilă calitate. Alegerea repertoriului se lovește desigur de două obstacole: scumpetea filmelor bune și calitatea relativ scăzută și de moment a producției internaționale. Oricum însă, este nefiresc ca în cursul de cîteva luni, numai două filme să merite a fi serios lăudate. Și ce filme! Unul este dacă nu o supraproducție în tot cazul o lucrare unde grandoarea spectacolului constituie o importantă cauză de succes. Mă refer la *Spartacus*. Cu toate acestea, *Spartacus* e un mare spectacol și din fericire este și un film de mare finețe psihologică. Și știu că el a fost foarte scump. Asta dovedește că sîntem capabili cînd e vorba de datoria noastră de a face plăcere publicului. Celălalt film e producția sovietică *Bucătăreasa*. Film care a trecut complet nebăgat în seamă. Pentru că n-a fost zgomotos și imediat. În afara acestor două filme celelalte erau de o lamentabilă mediocritate. De abia două-trei suportabile: *Un pumn de dolari*, *Omul din Rio*, *Compartimentul ucigașilor*.

Spuneam mai sus că alt obstacol este pe cît se pare scăzuta calitate a producției mondiale. Rareori apare cîte o operă de valoare. Cred că singura lucrare meritoasă din ultimul timp este filmul *Un bărbat, o femeie* de Lelouch, pe care D.R.C.D.F.-ul l-a cumpărat. Vedeți dar că nu bunăvoința lipsește. Lipsește altceva. Achizitorii noștri de filme nu s-au pătruns încă de concluziile la care ajunseseră, acum vreun an și ceva — doi, cînd au găsit o soluție care să împace buna calitate cu prețul scăzut de cumpărare al filmelor, achiziționînd filme dintr-o epocă de aur: anii 1930—1945. Astfel, pe lîngă filme bune automat se servea culturii cinematografice a publicului nostru filme care să-i îndepărteze lacunele la care l-au obligat anii războiului. Astfel, cu un an în urmă, s-au dat, după acest criteriu, pe rețea, două filme vechi: *Diligența* și *Valsul nemuritor*. Au avut încasări record. Nu numai pentru că erau filme bine făcute, ci pentru că erau filme originale, serioase, de o mare finețe. *Există sute de asemenea filme pe care le putem cumpăra ieftin, mult mai ieftin decît pretențioasele improvizații de serie neagră sau de abțibildurile angelicoidale.* N-aș vrea să dau exemple. Vă dați seama ce listă mare ar rezulta. Să profităm de anii de glorie a artei filmului concomitent cu stadiul la care a ajuns filmul astăzi. Și într-un caz, și-n altul, e vorba bineînțeles de filme reprezentative. Indiferent de gen. *Singurul criteriu — valoarea.*

★

Cei doi critici au propuneri demne de toată atenția, propuneri care luate în considerație pot contribui la îmbunătățirea muncii în rețeaua cinematografelor noastre. Cerînd în loc de responsabil un *director*, Valentin Silvestru, nu face doar o substituție de termeni, ci și o substituire de concepție: un responsabil este un element administrativ, *un director este un om de atitudine, de concepție, care își poate permite să imprime cinematografului pe care-l conduce o direcție*, o linie consecventă în promovarea unor anumite valori cinematografice ca și atingerea unor țeluri educative prin judicioase programe. Desigur, trecerea de la responsabil la director e și trecerea de la o responsabilitate mărginită la competența conducătorului de sală. D. I. Suchianu are în vedere posibilități de a achiziționa mai ieftin capodopere ale filmului de pretutindeni care nemaifiind în vogă nu pun dificultăți insurmontabile de achiziționare. Evident și *mîna celui ce selectează trebuie condusă de competența unui cunoscător al istoriei filmului și a curentelor sale.* Ceea ce cer cei doi critici la unison e o *mai apăsată competență a D.R.C.D.F.-ului în materie de selecție a filmului contemporan sau clasic.*

Mișcarea în jurul cuvintelor

Zi de vară, de căldură și monotonie. La sediul Comitetului orășenesc Pitești al U.T.C., însă, mare animație. Plenara comitetului se anunță, de la început, interesantă. Pe ordinea de zi, un singur punct: *„Analiza stilului de muncă al comitetului orășenesc U.T.C."*. Tovarășul Gh. Savu, secretar al Comitetului orășenesc Pitești al U.T.C., termină de citit referatul. De la început, o nedumerire; referatul nu vorbit aproape nimic despre stilul de muncă al comitetului orășenesc U.T.C. Să se fi schimbat între timp ordinea de zi? Nu. Atunci? Dar să vedem, mai întîi, despre ce s-a spus în referat. Despre *diversele probleme* avite cu oarecare prilejuri în cadrul comitetului, despre *muncă, viață, activitate, mobilizare, antrenare, generalizare*. Despre tot, la un loc, într-un inedit și original amalgam. În absența unei linii directoare în referat — tovarășul *Popescu N.*, secretar al comitetului orășenesc U.T.C. invită membrii comitetului (pe cei prezenți, pentru că 20 absentează) la cuvînt. Aceștia, ca și referatul, pornesc cînd vielios cînd pe note mai [illegible], într-o spectaculoasă mișcare în jurul cuvintelor. Se discută foarte multe probleme ale organizațiilor U.T.C. din întreprinderi și instituții, sub umbrela unui evident și flagrant empirism. Se vorbește despre *„timpul liber al tinerilor"*, despre *„participarea la producție"*, despre *„tematica adunărilor generale"*. Auzim că *„ar mai fi ingineri care ne fac multe greutăți"*, că *„sînt tineri care își bat joc de viața lor tînără"*, neprețuind *„morala socialistă și (!) organizarea științifică a producției"*. Atît. Mai departe, nimic. N-am auzit însă vibrînd nici o întrebare prin aer, n-am văzut, timp de două ore, nici o cauză ieșită din ascunzătoarea ei, n-am auzit nici o propunere. *„Sînt atîtea probleme, tovarăși, am avut atîtea lipsuri"* — iată leit-motivul revenit în discuțiile fiecărui participant la cuvînt. Nici unul însă nu și-a pus întrebarea: care este cauza lor, pe unde este ea ascunsă, ce verigi ale stilului de muncă dau semne de nevralgie, unde suferă el mai mult? Pentru că, undeva, există o „boală". Cu siguranță. Doar de asta se adunaseră membrii comitetului orășenesc U.T.C. în plenară. Asemeni unei vrăjitoare în jurul bolnavului, însă, vorbitorii nu reușeau să pună mîna pe locul dureros. Și, totuși, cineva concluziona la sfîrșitul plenarei, că discuțiile au „îmbogățit" referatul... Da. Dar cum? Referatul s-a plimbat în jurul unor cuvinte mari, grandiloc-vente despre tineret și rostirile sale, vorbitorii, încurajați, au prins aripi, plimbîndu-se și ei în jurul aceloraași cuvinte ș.a.m.d. Sensul mișcării, în acest caz: *„du-te, vino"*. Dialectic, nu? Ca „perpetuum mobile"...

Mișcarea în jurul cuvintelor mari, atît a referatului, cît și a vorbitorilor, a lăsat deoparte însă problemele reale ale comitetului U.T.C., ale activității concrete pe care este chemat s-o desfășoare și s-o analizeze acum. Este adevărat că tovarășul Popescu N. atrăgea din cînd în cînd, la începutul discuțiilor, atenția asupra punctului înscris pe ordinea de zi: *„tovarăși, nu vă abateți de la subiect!"*.

Iată cuvinte care trebuie să aibă valoare maximă pentru activitatea Comitetului orășenesc Pitești al U.T.C.!

V. NICOLAE

Spații verzi între blocuri amenajate pentru copiii din Brașov

ACTUALITATEA

450 de ani de la zidirea Mînăstirii Curtea de Argeş

La 15 august, Mînăstirea Curtea de Argeş împlineşte 450 de ani de la zidire.

Legendara operă a meşterilor lui Manole, a fost ridicată între anii 1512—1517, în timpul domniei lui Neagoe Basarab. Pictura bisericii s-a făcut cu nouă ani mai tîrziu, în 1526, în timpul domniei lui Radu de la Afumaţi, neînfricat luptător pentru libertatea ţării. Prin arhitectură monumentul aparţine genului bizantin, însă decoraţia asociază elemente din alte stiluri, armean, persan, arab ceea ce conferă o originalitate vădită monumentului.

Ca urmare a incendiilor şi cutremurelor, biserica a fost de mai multe ori renovată. De eforturile pentru menţinerea acestei strălucite opere de artă se leagă numele unor mari personalităţi ale culturii române. De ultima renovare (1875—1886) sînt legaţi Titu Maiorescu, în acel timp ministru al cultelor, Alexandru Odobescu, membru în comisia de reconstrucţie a monumentelor istorice şi Vasile Alecsandri. Cu această ocazie, poetul a scris oda „Sfinţirea Curţii de Argeş", din care cîteva versuri sînt înscrise chiar în incinta mînăstirii.

Comemorarea a fost pregătită de argeşeni cu pasiune. O expoziţie privind istoria primei capitale a Ţării Româneşti, o alta privind arta populară locală sînt prilejuri de a reafirma o tradiţie istorică şi culturală proprie, de prestigiu.

Festivitatea va consta şi din manifestări artistice ale cunoscutelor ansambluri din regiune şi din întreceri sportive în spiritul unor străvechi obiceiuri. Argeşenii — gazde primitoare — aşteaptă nenumăraţi şi distinşi oaspeţi.

C. SIMION

Se desfăşoară în ritm intens lucrările de montaj a laminorului de 1 150 mm din cadrul Combinatului Siderurgic de la Galaţi

Ascultînd pulsul sondei

(Urmare din pag. I)

ţim. La vreo 100 de metri, la o sondă cocoţată pe un deal, se „puşcă". Sondorul şef Vasile Dolea, Toma Baraghiu, Vasile Măgirescu armează puşca M-1. Primul, de la schela Moineşti şi ceilalţi doi de la Întreprinderea de carotaj Ploieşti — specializaţi în astfel de operaţii. Au fost trase deja 18 puşti. Asistăm la armarea şi montarea următoarei. Gata! De pe autogranic, şoferul operator Alexandru Socl execută introducerea puştii în puţ. La 844 de metri Aurelian Paşcu (şeful echipei de carotaj la 25 de ani) trage maneta. Se declanşează explozia. La suprafaţă nu auzim nimic; totul se petrece acolo în adînc. Doar acele ampermetrului şi voltmetrului indică că totul s-a petrecut normal. Vor urma alte 11 puşcături pînă la adîncimea de 1 030 metri. Prima etapă de transformare a sondei de injecţie într-o sondă activă va fi terminată.

În aceeaşi zi, urmărim la lucru tinerii de la parcuri, de la secţia compresoare şi energetic. Peste tot munca se desfăşoară cu intensitate fără o clipă de răgaz. Cei 213 tineri angrenaţi în întrecerea socialistă care se desfăşoară îşi fac din plin simţită prezenţa. Munca comună a celor 1 408 oameni ai schelei capătă expresie în rezultatele pe care avem posibilitatea să le urmărim. Pe primul semestru planul producţiei cîndite şi increase a fost depăşit cu 262 000 lei iar productivitatea muncii cu 0,3 la sută.

ANUNŢ

MINISTERUL INDUSTRIEI UŞOARE

GRUPUL ŞCOLAR AL ÎNTREPRINDERII FILATURA ROMÂNEASCĂ DE BUMBAC

Str. Birsei nr. 3, raion 23 August, Bucureşti
cartier Titan Balta Albă
tramvai 23, 24, staţia Morarilor, troleibuz 84

Primeşte înscrieri la concursul de admitere pentru şcoala profesională învăţămînt de zi anul şcolar 1967/1968, absolvenţi ai şcolii generale în vîrstă pînă la 18 ani împliniţi la data anului (1 ianuarie—31 decembrie) 1967 cu domiciliul în Bucureşti şi comunele subordonate, cu durata de şcolarizare de 2 ani pentru meseriile:

filatori de bumbac
filatori de in şi cînepă
filatori de lînă
ţesători
finisori produse textile (bumbac, mătase)
tricotori maşini circulare
tricotori maşini rectilinii
confecţii tricotaje

cu durata de şcolarizare de 3 ani:

electricieni
strungari
sculeri matriţeri

Înscrierile se fac între 15 şi 31 august a.c. pe baza următoarelor acte:

— certificat de absolvire a 8 clase în original
— certificat de naştere copie legalizată de şcoală
— certificat medical cu analiza sîngelui şi radioscopia pulmonară sau fişa copilului 0—15 ani completată la zi.

Se asigură pe timpul şcolarizării hrană, îmbrăcăminte, cărţi, caiete, masă gratuit conform legilor în vigoare.

Concursul va avea loc între 1—10 septembrie 1967 şi va consta din probe scrise şi orale la limba română şi matematică din materia claselor V—VII ale şcolii generale.

Informaţii suplimentare se pot lua zilnic de la Secretariatul şcolii între orele 8—20, telefon 22.32.20 sau 22.32.29, interior 2.

Marş în cinstea eroilor

„În memoria celor căzuţi pentru eliberarea patriei" şi-au intitulat simbolic tinerii orădeni marşul şi manifestările ce au avut loc duminică în împrejurimile băilor Felix de lîngă Oradea. Pe aceste locuri, pe dealurile Befiei, Cordăului, Haieului şi Rontăului, pe şesul ce se întinde de la poalele lor spre Oradea, în urmă cu 23 de ani, ostaşii români, luptînd eroic pentru eliberarea României de sub jugul fascist, au înscris strălucite fapte de vitejie, pilde de neuitat pentru actuala generaţie.

La ora 9 dimineaţa, aproape 3 000 de tineri, îmbrăcaţi în haine de sărbătoare, fete şi băieţi din întreprinderile şi instituţiile Oradiei s-au îndreptat în sunetul fanfarei ceferiştilor orădeni spre monumentul de lîngă băile Felix ridicat în memoria celor ce şi-au jertfit viaţa în luptele pentru libertatea şi fericirea poporului nostru. Coloneful Ionel Popa din garnizoana Oradea, participant la războiul antifascist, a vorbit despre măreţele fapte de vitejie săvîrşite de ostaşii români pe aceste meleaguri.

În acordurile Imnului Eroilor au fost depuse apoi pe monumentul şi postamentul ce-l înconjoară numeroase jerbe de flori.

Lucrări muzicale în cinstea marii epopei naţionale a Mărăşeştilor

La împlinirea a jumătate de veac de la eroicele lupte de la Mărăşeşti, compositori noştri au bucurie pe pentrul lor o serie de lucrări vocal-simfonice sau corale printre care amintim Suita vocală „Pe cîmpul Mărăşeşti" de Teodor Brate (alcătuită din patru episoade: „Grîul şi struguri", „Ecou din vechile tranşee", „Flori pe morminte" şi „Grîul şi struguri"), poemul simfonic „Recunoştinţă eroilor de la Mărăşeşti" a lui Diamandi Checiu şi trei coruri a cappella „În amintirea luptelor de la Mărăşeşti" pe versuri de Octavian Goga, de Carmen Petra-Basacopol.

I. S.

O nouă unitate industrială

La Combinatul petrochimic Ploieşti, au început lucrările de construcţie la instalaţia de clorură de colină. Proiectată de specialişti români, noua unitate va produce anual 1 200 tone clorură de colină (biovitamolator), substanţă activă care, în concentraţie cu furajele, ajută la îngrăşarea animalelor.

Materia primă — oxidul de etilenă — este asigurată prin conducte de la o altă fabrică a combinatului.

(Agerpres)

Boxerii „Farului" au remizat la Berlin

● La „Seelerbinder" din Berlin s-a disputat întîlnirea amicală de box dintre echipele T.S.K. Berlin şi Farul Constanţa. Meciul s-a încheiat cu un rezultat de egalitate: 10—10. Iată rezultatele tehnice ale acestei întîlniri: Postwa b. p. Stancin; John b. ab. Răgălie; Iliescu b. p. Hahn; Anton b.ab. Krebs; Rieger b. p. Dinu; Bacin b p. Bandtke; Wenzel b. p. Piţu; Trodler b. ab. Olteanu; Preda b. ab. Grawe; Motoc b. p. Schwarlose.

„Clubul celor 10 secunde"

Cînd în 1936 negrul american Jesse Owens stabilea cu 10,2 secunde fantasticul record mondial al sutei de metri plat, şi mai ales după aceea — timp de 20 de ani, cît recordul a-a dovedit imbatabil — mulţi, foarte mulţi specialişti au apelat la teoria „limitelor posibilităţilor organismului omenesc" în această probă atletică. Aceasta fiindcă ani la rînd, generaţii de sprinteri de cea mai bună reputaţie au încercat, fără succes, să-l doboare.

Willie Williams, în 1956, a înfrînt în sfîrşit mitul, cu 10,1 sec., pentru ca patru ani mai tîrziu vestgermanul Armin Harry să împingă la limite incredibile recordul vîtezei: 10,0! devenind astfel fondatorul unui „Club al celor 10 secunde". Astăzi se vorbeşte tot mai intens despre posibilul 9,9 sec. pe sută, mai ales că numărul celor care au egalat performanţa lui Harry a crescut la nouă. Alături de germanul „clubul" cuprinde, în ordine, pe canadianul Jerome, venezuelianul Esteves, americanul Bob Hayes, Cen Cia-Chuan (R. P. Chineză) americanii Hines şi Turner, cubanezul Figuerola şi polonezul Maniak. Ce trebuie să ne aşteptăm la „noutăţi" este o certitudine, mai ales dacă avem în vedere faptul că din luna mai a acestui an, clubul elitei sprintului mondial s-a îmbogăţit cu ultimele patru nume.

Ceea ce odinioară păreau de domeniul fanteziei astăzi devine realitate. În locul teoriei „limitelor" trebuie să vorbim mai bine de extraordinara muncă de pregătire a unor astfel de recorduri, de cuceririle metodicii antrenamentului sportiv, de talentul şi calităţile psihologice ale sportivului cultivate şi conduse spre perfecţiune!

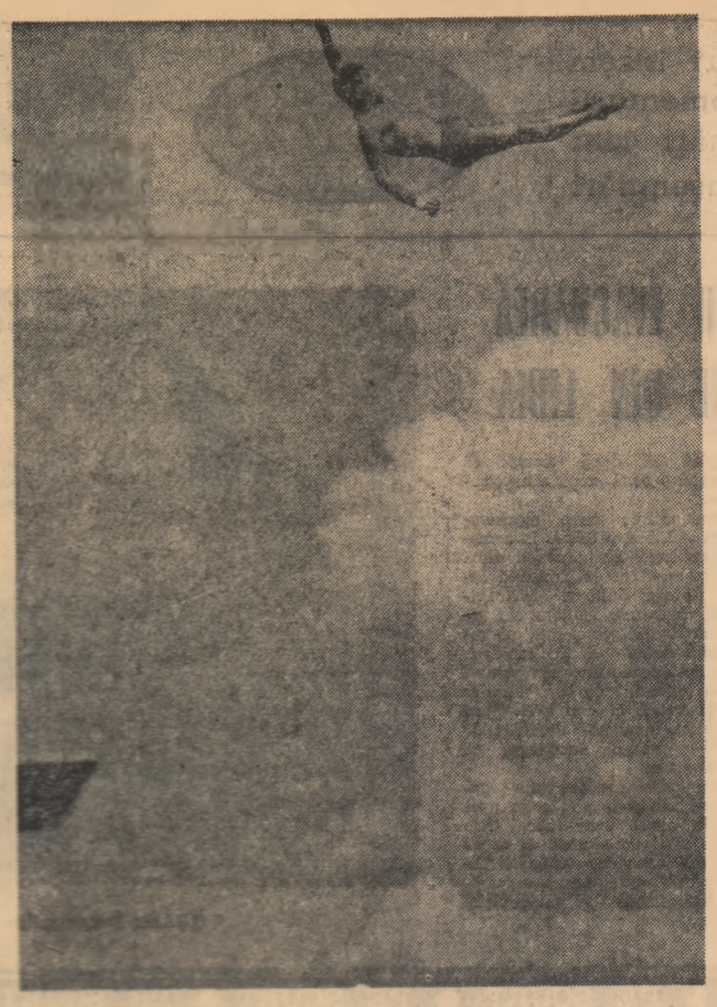

Salt dublu cu parab, executat de la platformă de campionul ţării Ion Ganea
Foto: VIOREL RABA

Campionatul internaţional de talere şi skeet

În splendidul decor al poligonului Tunari s-a desfăşurat la sfîrşitul săptămînii trecute campionatul internaţional al României la talere şi skeet, competiţie care a reunit la start trăgători cu arma de vînătoare din şapte ţări. Concursul, deosebit de atractiv, ne-a adus satisfacţia unei victorii româneşti, la talere, realizată de Gheorghe Enache. El şi-a dublat succesul şi cu un rezultat meritoriu însumînd în cele două manşe 193 t. Un alt concurent român, Gheorghe Florescu a reuşit să se claseze al doilea, după baraj, cu francezul Robrolle. La skeet însă, vestgermanul V. Hohenthal a cîştigat titlul cu 196 t. iar primul român, Albescu s-a văzut abia pe locul 10...

Evoluţia sub posibilităţi a trăgătorilor Sencovici, Dănciu şi ceilalţi care au realizat punctaje inferioare chiar cifrelor obişnuite la antrenamente, trebuie să fie un indiciu pentru antrenorii lotului că mai sînt multe de făcut în domeniul pregătirii psihologice de concurs. Chiar nici un loc în primii nouă, la noi „acasă", la o probă în care nu odată aceiaşi sportivi au obţinut rezultate de prestigiu este, oricum, mai mult decît ceva accidental. Este poate unul din semnele care ne vor face să promovăm cu mai mult curaj tineri trăgători, dornici de afirmare.

ŞERBAN POPESCU

UN CONCURS — DOUĂ CONCURSURI...

Campionatele republicane de sărituri pentru seniori s-au încheiat duminică la bazinul Tineretului din Capitală cu victoria, scontată, a reprezentanţei clubului Progresul, Melania Teiuţaru la fete şi a stelistului Ion Ganea la băieţi. Cei doi sportivi au realizat duble victorii, la trambulină şi platformă, învingînd detaşat pe cei cîţiva pretendenţi la titlu.

Faptul că la trambulină au participat şase băieţi şi cinci fete, iar la platformă, aproape aceleaşi nume, ilustrează anonimatul în care s-au desfăşurat întrecerile celor mai buni săritori din ţară. Cu alte cuvinte, campionatul a avut loc fiindcă era prevăzut în calendarul competiţiilor sportive republicane pe 1967 şi, pasămite, cineva trebuia să îmbrace tricourile de campion. În aceste condiţii sigur că am asistat la execuţii tehnice mediocre ale unor concurenţi care îşi aveau parţial repartizate anticipat locurile clasamentului final. Situaţia nu trebuie să mire, atîta timp cît la clasele cu secţii de profil nu există elemente de certă perspectivă, atîta timp cît încă va dăinui idea că în cadrul nataţiei, săriturile constituie o ramură minoră. De altfel acest aspect devine evident prin faptul că antrenorii nu selecţionează pentru sărituri copii de la centrele de iniţiere ale bazelor. Explicaţia este deci simplă: baza de masă ca şi inexistenţă, secţii slabe la cluburi, campionat republican — o formalitate, valoare pe plan internaţional — submediocră.

Sibiul, care a dat în anii trecuţi valori incontestabile la sărituri, a fost prezent printr-o singură concurentă (Nora Miess), este doar un exemplu...

Evident succesul campionilor nu poate fi diminuat dar trebuie să o spunem deschis că îi lipseşte aureola titlului cîştigat după o luptă strînsă, echilibrată, decisă pe... firul de sosire. Singura dispută aşteptată cu interes, a fost aceea de la bărbaţi. Ganea sau Decuneară? Primul a tranşat însă în favoarea sa rivalitatea, realizînd diferenţe apreciabile în special la trambulină.

La fete, niciuna dintre „urmăritoare" n-a pus probleme deosebite campioanei.

Campionii noştri vor evolua la sfîrşitul acestei săptămîni în „Cupa Europei" la Helsinki. Poate că aceste confruntări şi mai ales, necesitatea de a ne prezenta nu oricum la marile competiţii internaţionale, vor determina măsuri energice de redresare a acestei ramuri sportive. Ce ar fi de făcut? La această întrebare, pe care credem, şi-a pus-o federaţia de specialitate există un singur răspuns: secţii puternice la cluburi cu copii, mulţi copii talentaţi!

VIOREL RABA

Dublul — Ţiriac-Năstase finalist la Viareggio

VIAREGGIO 14 (Agerpres). — prin telefon — Tenismanii români Ion Ţiriac şi Ilie Năstase, jucînd foarte bine, s-au calificat în finala probei de dublu din cadrul turneului internaţional de la Viareggio. În semifinale, Ţiriac şi Năstase au învins cu 8—6, 6—3 pe Cornejo, Bravo (Chile). În finală, jucătorii români urmează să întîlnească pe Maioli (Italia) şi Jovanovici (Iugoslavia), care au eliminat cu 6—1, 6—3 pe Bartoni, di Maso (Italia).

În semifinalele probei de simplu masculin, iugoslavul Jovanovici a dispus cu 4—6, 7—5, 8—6 de Ion Ţiriac. Meciul a fost deosebit de interesant şi Ţiriac putea să cîştige, însă a ratat foarte multe lovituri. De remarcat că în setul doi, Ţiriac a condus cu 5—2 şi a avut chiar dou meci-boluri. De asemenea, în setul trei, Ţiriac a condus cu 4—0 ca pînă la urmă să piardă cu 6—8. Ilie Năstase n-a mai putut reedita victoria în faţa lui Pietrangeli. De data aceasta, italianul a jucat remarcabil, învingîndu-l pe Năstase cu 6—1, 6—4. Deci, în finala probei de simplu masculin se vor întîlni Jovanovici şi Pietrangeli (şi nu Ţiriac — Năstase, cum dintr-o comunicare eronată a agenţiilor de presă s-a transmis prima oară). În sferturile de finală ale probei de dublu mixt Beltrame (Italia) şi Năstase (România) au învins cu 6—3, 6—1 pe Alexander (Austria) — Demenico (Italia).

Peisaj turistic la „Babele"

România — R. D. G. în nocturnă la baschet

Astăzi, pe terenul amenajat lîngă sala Floreasca din Capitală, se va disputa meciul internaţional amical de baschet dintre reprezentativele masculine ale României şi R. D. Germane. Întîlnirea se va desfăşura în nocturnă cu începere de la orele 20.

Lotul ţării noastre pentru acest joc este următorul: Dragoş Nosievici, Gheorghe Barau, Alin Savu, Mihai Dimancea, Mihai Albu, Gheorghe Novac, Adolf Cernea, Eckehard Iecheli, Radu Diaconescu, Niculaie Birsan, Francisc Dikai, Titus Tarău, Cristian Popescu, Horia Demian.

CINEMA • RADIO • TELEVIZIUNE

AGONIE ŞI EXTAZ
— film pentru ecran panoramic —
rulează la Patria (orele 12; 15; 18; 21).

CĂLĂTORIE FANTASTICĂ
— cinemascop —
rulează la Republica (orele 9; 11,30; 14; 16,45; 19,15; 21,30). Festival (orele 8,30; 11,15; 13,30; 16; 18,30; 21).

SĂ-MI FACEŢI MIE UNA CA ASTA!
rulează la Luceafărul (orele 9; 11,15; 13,30; 16; 18,30; 21,15).

CĂUTĂTORII DE AUR DIN ARKANSAS
— cinemascop —
rulează la Bucureşti (orele 9; 11,15; 13,30; 16,30; 19; 21,15). Feroviar (orele 9,30; 11; 13,30; 16; 17,45; 21,15). Excelsior (orele 9,45; 12,15; 15; 17,45; 20,15). Gloria (orele 9; 11,15; 13,30; 16; 18,30; 20,45). Melodia (orele 9,30; 11; 13,30; 16,15; 18,45; 21).

PANTERA NEAGRĂ
— cinemascop —
rulează la Capitol (orele 9; 11,15; 13,30; 16; 18,30; 21), Griviţa (orele 9; 11,15; 13,30; 16; 18,30; 20,45).

CANALIILE
rulează la Victoria (orele 9; 11,15; 13,30; 16; 18,30; 20,45), Floreasca (orele 9; 11,15; 13,30; 16; 18,30; 20,45). Modern (orele 9,30; 11,45; 14; 16,30; 18,30; 21).

OMUL PE CARE-L IUBESC
— cinemascop —
rulează la Lumina (orele 9,15; 11,30; 13,45; 16,15; 18,30; 20,45).

OMICRON
rulează la Union (orele 15,30; 18; 20,30).

CHEMAŢI-L PE MARTIN
rulează la Doina (orele 11,30; 13,45; 16; 18,30; 21).

PROGRAM PENTRU COPII
rulează la Doina (dimineaţa, orele 9—11).

VULCANUL INTERZIS; ORIZONT ŞTIINŢIFIC nr. 7/1967; MĂRĂŞEŞTI 1917—1967
rulează la Timpuri Noi (orele 9—21 în continuare).

ŞAPTE BĂIEŢI ŞI O ŞTRENGĂRIŢĂ
— cinemascop —
rulează la Înfrăţirea (orele 10; 16; 18,15; 20,30). Cotroceni (orele 15,30; 18; 20,30).

DOAMNA DE PE ŞINE
— cinemascop —
rulează la Dacia (orele 8,30; 20,30 în continuare).

PRINTRE VULTURI
— cinemascop —
rulează la Bucureşti (orele 15,30; 18; 20,30). Crîngaşi (orele 15,30; 18; 20,30).

STRĂINA
rulează la Ferentari (orele 15,30; 18; 20,30).

COMISARUL X
— cinemascop —
rulează la Bucegi (orele 16; 18,15). Aurora (orele 8,30; 10,45; 13; 15,30; 18; 20,30).

HIPERBOLOIDUL INGINERULUI GARIN
— cinemascop —
rulează la Unirea (orele 16; 18,15).

MARELE RESTAURANT
— cinemascop —
rulează la Tomis (orele 8,30; 11; 13,30; 16; 18,45; 21). Flamura (orele 9; 12; 14,30; 17,30; 20,30).

VIAŢA LA CASTEL
rulează la Flacăra (orele 15,15; 18,30; 20,45).

FRENCH CANCAN
rulează la Vitan (orele 15,30; 18; 20,30).

DON GABRIEL
— cinemascop —
rulează la Mioriţa (orele 14,30).

DENUNŢĂTORUL
rulează la orele (16,30; 18,45; 21).

DRAGOSTEA MEA
rulează la Popular (orele 10,30; 15,30; 18; 20,30). Volga (orele 15,30; 18; 20,30).

PESCARUL DIN LOUISIANA
rulează la Arta (orele 15,30; 18; 20,30). Rahova (orele 15,30; 18).

NU SÎNT DEMN DE TINE
rulează la Munca (orele 10; 16; 18; 20).

LUPOAICA
— cinemascop —
rulează la Moşilor (orele 15,30; 18).

TIMIDUL
rulează la Cosmos (orele 15,30; 18; 20,30).

MAIORUL ŞI MOARTEA
— cinemascop —
rulează la Viitorul (orele 15,30; 18; 20,30).

PERETELE VRĂJITOARELOR
rulează la Colentina (orele 15,45; 18,15).

ROBII
rulează la Progresul (orele 15,30; 18; 20,15).

GRADINI

CĂLĂTORIE FANTASTICĂ — cinemascop, rulează la Stadionul Dinamo (orele 20,15). Festival (orele 19,45).
SĂ-MI FACI MIE UNA CA ASTA! rulează la Doina (orele 20).
PANTERA NEAGRĂ — cinemascop, rulează la Capitol (orele 20,15). Expoziţia Piaţa Scînteii (orele 20).
COMISARUL X — cinemascop, rulează la Bucegi (orele 20,30). Aurora (orele 20).
ZODIA FECIOAREI — cinemascop, rulează la Unirea (orele 20). Moşilor (orele 20,15).
MARELE RESTAURANT — cinemascop, rulează la Tomis (orele 20).
PESCARUL DIN LOUISIANA rulează la Arta (orele 20). Rahova (orele 20,15).
UNORA LE PLACE JAZZUL rulează la Lira (orele 20).
DACII rulează la Vitan (orele 20).

MARŢI 15 AUGUST

Programul I

10,30 Imagini ale patriei în muzica simfonică: suita „Munţii Apuseni" de Marţian Negrea; 11,15 Parada soliştilor şi a orchestrelor de muzică uşoară; 12,15 Pe scenele cluburilor — După ce criterii sînt selecţionate cadrele de viitori instructori artistici; 14,15 Tot înainte (ediţie pentru pionierii din clasele a III-a şi a IV-a); 14,35 „Prieten drag" — muzică uşoară; 15,05 Meridiane; 15,20 Recital de operă Cornelia Gavrilescu; 15,50 Cîntecul săptămînii: „Pămînt al patriei străbune"; 16,30 Cîntece pentru toate vîrstele; 17,10 Înşir-te mărgărite (emisiune pentru copii); 17,40 Compozitorii, interpreţi ai propriilor lucrări: Dan Constantinescu (Sonata pentru pian); 18,30 Odă limbii române; 21,25 Melodii-magazin; 22,45 Moment poetic. „Cîntare României Socialiste"; 22,50 Serenada de Gounod şi „Seri la Viena" de Schubert; 23,00 Refrene cunoscute şi mai puţin cunoscute.

Programul II

10,03 Suita „Păsările" de Respighi. Interpretează orchestra simfonică din Londra; 10,30 Antologie de literatură universală. Ana Maria Matute: „Primele amintiri". Prezentare şi traducere de Elena Osiac Bălan; 12,06 Solişti şi formaţii artistice de amatori; 12,30 Ansamblul Teatrului Muzical din Galaţi prezintă muzică din operete; 15,00 Selecţiuni din opereta „Neapole sub sărutul focului" de Rascel; 15,20 Tineri interpreţi de muzică uşoară; 15,30 Teatru serial. „Aurul negru" de Cezar Petrescu; 15,50 Balada pentru violoncel şi pian de Wilhelm Berger; 16,15 Sfatul medicului: Mijloace naturale de îngrijire a tenului; 16,30 Întîlnire cu tineri muzicieni din Iaşi; 17,10 Concertul în Do major de Antonio Salieri (orchestra simfonică din Bamberg); 19,45 Orizont ştiinţific; 20,00 Concertul pentru flaut şi orchestră de Tudor Jarda (solist Dumitru Pop); 20,40 Caleidoscop muzical; 21,30 Antena tineretului (reluarea emisiunii din 14 august); 22,15 Concert din opere; 22,45 Formaţia „Sincron".

18,00 În direct... „Unde facem întreţinerea tehnică a automobilului?" — Transmisie de la staţia de întreţinere auto-Băneasa; 18,30 Pentru copii „Un joc neobişnuit"; 18,45 Filmul: „Poveste despre spiritele vîntului"; 19,00 Pentru tineretul şcolar: „1 001 de întrebări"; 19,15 Telejurnalul de seară; 19,30 Teatru filmat: „Mizantropul" de Moliere; 21,20 Concertul artiştilor Teatrului muzical „Stanislavski şi Nemirovici Dancenco". Transmisie în direct de la Moscova; 22,10 Divertisment muzical; 22,40 Telejurnalul de noapte.

ZILNIC ● Ştiri însemnări comentarii ● Ştiri însemnări com entarii ● Ştiri însemnări

DE PESTE HOTARE

CONVORBIRI PRIVIND EVACUAREA BAZELOR AMERICANE DIN LIBIA

La Tripoli continuă convorbirile între reprezentanţi ai guvernului libian şi ai S.U.A. privind lichidarea şi evacuarea bazei militare americane „Wheelus Field", amplasată pe teritoriul libian. Într-un comunicat comun dat publicităţii, informează agenţia Reuter, reprezentanţii celor două ţări au căzut de acord să consulte guvernele lor în legătură cu stadiul convorbirilor, urmînd ca după aceasta să înceapă o nouă etapă a negocierilor.

Convorbirile între reprezentanţi ai Libiei şi S.U.A. în această problemă au intervenit după ce guvernul de la Tripoli a cerut Statelor Unite şi Marii Britanii ca bazele militare ale celor două ţări, amplasate pe teritoriul libian, să fie lichidate. Acordul libiano-american privind baza militară de la Wheelus Field expiră, în anul 1971. Baza Wheelus Field este deservită de 3 000 militari americani şi 3 000 civili.

Convorbiri similare între guvernul Libiei şi Anglia au avut loc în cursul lunii iulie. Cele două părţi au semnat un acord privind evacuarea parţială a bazelor militare engleze şi a personalului militar de pe teritoriul libian.

Disputa redevenţelor

În capitala Libiei încep convorbirile între reprezentanţi ai guvernului libian şi companiilor străine petroliere privind majorarea redevenţelor petroliere pe care Libia le primeşte de la acestea. Guvernul Libiei a prezentat, în mod oficial, cererea privind sporirea redevenţelor petroliere într-o scrisoare adresată conducerilor companiilor care acţionează în această ţară. Guvernul de la Tripoli solicită majorarea cu 36 la suta începînd de la 1 iulie a redevenţelor obţinute de la companiile străine concesionare.

Cererea Libiei de sporire a redevenţelor petroliere — menţionează agenţia REUTER — a fost motivată prin faptul că, datorită închiderii Canalului de Suez, companiile care acţionează în Libia obţin beneficii sporite. Observatorii din Tripoli apreciază că aprobarea cererii guvernului privind majorarea cu 36 la sută a redevenţelor ar aduce statului libian venituri suplimentare anuale în valoare de 85 milioane lire sterline. Conducerile companiilor petroliere din Libia îşi exprimă îngrijorarea în legătură cu cererea Libiei, întrucît ea ar putea constitui un stimulent pentru celelalte ţări producătoare de petrol din lumea arabă de a cere o sporire a redevenţelor petroliere pe care companiile le plătesc guvernelor ţărilor respective pentru exploatarea zăcămintelor de petrol.

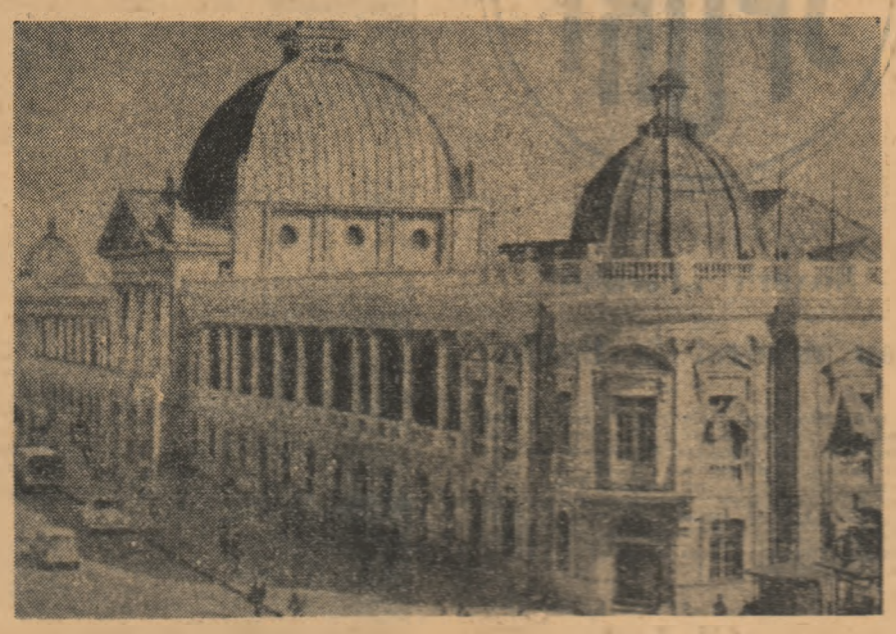

IRAN: Imagine din Teheran. Palatul Pestelor

Seară culturală românească la Velingrad

SOFIA 14 — Corespondentul Agerpres, Gh. Ieva, transmite: Cu prilejul apropierii zilei de 23 august, sărbătoare naţională a Republicii Socialiste România la Velingrad a avut loc duminică o seară culturală. Cu acest prilej a fost prezentat filmul românesc „Dacii". Arhitect Nikola Boiadjiev, vicepreşedinte al Sfatului Popular al oraşului Velingrad a vorbit despre semnificaţia pentru poporul român a zilei de 23 August.

Din partea ambasadei Republicii Socialiste România la Sofia, Grigore Crăiniceanu, secretar al ambasadei, a rostit un cuvînt de salut.

● PE SCURT ● PE SCURT ● PE SCURT ● PE SCURT ● PE SCURT ● PE SCURT

Festival de folclor la Burgas

Duminică, în oraşul Burgas de pe litoralul Mării Negre a început cel de-al treilea festival de folclor, la care participă ansambluri din R. P. Bulgaria, R.S.F. Iugoslavia, Italia, Republica Socialistă România şi U.R.S.S. Din ţara noastră la festival îşi va da concursul grupa de folclor a Ansamblului de cîntece şi dansuri al U.T.C., sub conducerea dirijorului Florian Economu şi a maestrului coregraf Teodor Vasilescu.

● LA NOUL MUZEU de artă din Le Havre a avut loc vernisajul expoziţiei Ion Tuculescu, organizată sub auspiciile Ministerului Afacerilor Externe şi Ministerului Afacerilor Culturale al Franţei, în cadrul programului acordurilor culturale franco-române. Expoziţia a fost prezentată şi la Paris, în cursul lunii iulie, la Muzeul de Artă Modernă. La vernisaj au participat autorităţi locale, personalităţi din lumea artelor şi culturii.

● DUPĂ cum anunţă agenţia M.E.N., la Amman s-au încheiat convorbirile între regele Hussein al Iordaniei şi preşedintele Irakului, Abdul Rahman Aref, care a făcut o vizită oficială în această ţară. În timpul convorbirilor, au fost examinate problemele referitoare la situaţia din Orientul Apropiat şi căile de înlăturare a urmărilor conflictului militar din această regiune, precum şi relaţiile dintre Iordania şi Irak.

● KURT KIESINGER, cancelarul Republicii Federale a Germaniei, a sosit duminică seara la Washington după o scurtă escală la New York. Marţi şi miercuri el urmează să aibă întrevederi cu preşedintele S.U.A., Lyndon Johnson.

● ÎN CADRUL unei conferinţe de presă ţinută la Atena, ministrul de interne al Greciei, Stilyanos Patakos, a anunţat că proiectul noii constituţii revizuite a Greciei va fi supus spre aprobare actualului guvern înainte de 1 decembrie a.c., urmînd ca apoi, la o dată care va fi hotărîtă de guvern, poporului să fie chemat să se pronunţe asupra sa în cadrul unui referendum.

● ULTIMELE ŞTIRI transmise din Congo (Kinshasa) informează că în ţară situaţia continuă să rămînă încordată. Mercenarii rebeli, conduşi de colonelul Jean Schramme, au reuşit să pătrundă în Bukavu, situat la extremitatea sudică a lacului Kivu, în apropierea frontierei congo-ruandeze, instituindu-şi controlul în oraş. Se pare însă, apreciază surse oficiale de la Kinshasa, că Schramme ar fi renunţat la planul său de a fugi în Ruanda. Întrucît guvernul ruandez a afirmat că nu va tolera nici un mercenar pe teritoriul său. Pentru mercenari, precizează aceleaşi surse, n-ar rămîne astfel decît două posibilităţi: să fugă prin Bukavu înspre Angola şi de aici în Rhodesia, sau să rămînă în oraş, unde să-şi consolideze poziţiile.

● ÎN CAPITALA SIRIEI au început convorbirile dintre preşedintele Noureddin El Atassi şi preşedintele Iugoslaviei, Iosip Broz Tito, care a sosit duminică într-o vizită oficială la Damasc.

Situaţie confuză în Nigeria

Partile angajate în conflictul militar din Nigeria continuă să dea publicităţii comunicate prin care contestă reciproc victoriile obţinute pe frontiliile unde au loc ostilităţi.

Într-un comunicat oficial dat publicităţii, guvernul de la Lagos a anunţat că aviaţia federală a bombardat capitala provinciei orientale şi alte oraşe, provocînd distrugeri importante. Viziţe operaţiunii militare au fost făcute împotriva oraşului Onitsha, important centru economic situat pe fluviul Niger. Potrivit comunicatului, trupe federale au fost debarcate în provincia de centru-vest. Totodată, se anunţă începerea operaţiunilor militare în oraşele Warri, Burutu şi Sapele din provincia de centru-est, unde, la sfîrşitul săptămînii trecute, trupele federale s-au răsculat împotriva guvernului central, alăturîndu-se forţelor biafreze care au atacat regiunea respectivă.

În emisiunile sale, postul de radio Enugu pretinde că trupele biafreze se apropie de oraşul Lokoja, bombardat de aviaţia provinciei orientale de cîteva ori în ultimele două zile. Acest punct reprezintă o principală bază militară aeriană a trupelor federale — arată postul de radio — a fost incendiat după două zile de succesive atacuri aeriene. Instalaţiile militare din Lokoja au fost distruse.

Pe de altă parte, informează agenţia FRANCE PRESSE, postul de radio Enugu a anunţat că „Lagosul este astăzi o rană de rîzbel", avertizînd pe cetăţenii străini asupra utilizării aeroportului din capitala Nigeriei, pe care-l consideră ca un obiectiv militar. S-a confirmat încă de la Enugu că trei oraşe din Nigeria de nord, Okene, Attami şi Ilorin au fost ocupate de trupele biafreze, în timp ce postul de radio Kaduna pretinde că unităţile militare biafreze care au intrat în oraşul Okene au fost respinse de armata şi poliţia nigeriană.

În domeniul politic, informează agenţia FRANCE PRESSE evenimentul cel mai important îl constituie declaraţia lui Obafemi Owolowo, comisar federal pentru finanţe şi vicepreşedinte al Consiliului executiv federal, prin care acesta se angajează să sprijine guvernul federal şi acţiunile acestuia în conflictul cu provincia orientală.

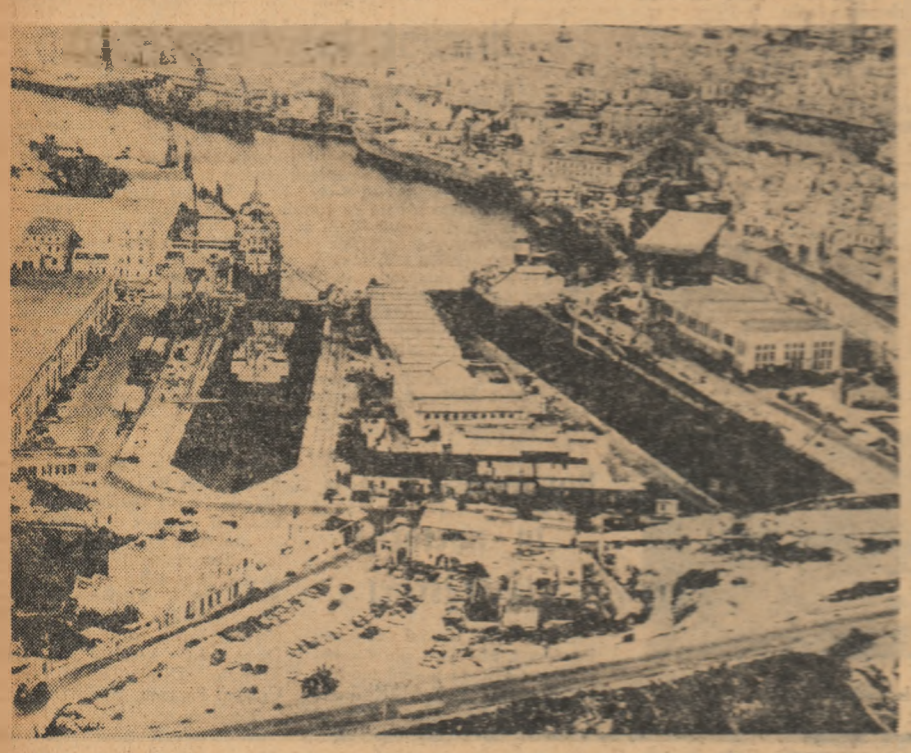

MALTA: Vedere din portul La Valetta

Ziua naţională a Republicii Congo (Brazaville)

Poporul Republicii Congo, cu capitala la Brazaville, sărbătoreşte astăzi Ziua naţională. Această zi marchează un dublu eveniment — şapte ani de la proclamarea independenţei ţării şi patru ani de la victoria revoluţiei care a dus la înlăturarea regimului proimperialist al lui Fulbert Youlou.

Asemenea altor state africane care au scuturat jugul colonial, Congo (Brazaville) a moştenit o economie slab dezvoltată. Noul regim instaurat în ţară în urmă cu patru ani şi-a pus ca ţel principal lichidarea rămînerii în urmă pe plan economic şi social-cultural. Planul de dezvoltare economică elaborat în 1964 la a cărei realizare sînt concentrate eforturile poporului prevede dezvoltarea şi diversificarea agriculturii, construirea unor întreprinderi industriale.

Poporul, tineretul nostru urmăresc cu vie interes progresele, realizările dobîndite de poporul din Congo (Brazaville). Între ţările noastre s-au statornicit şi se dezvoltă relaţii de prietenie şi colaborare.

Cu prilejul Zilei naţionale a Republicii Congo (Brazaville) poporul şi tineretul român trimit poporului şi tinerei generaţii din această ţară urări de prosperitate şi progres.

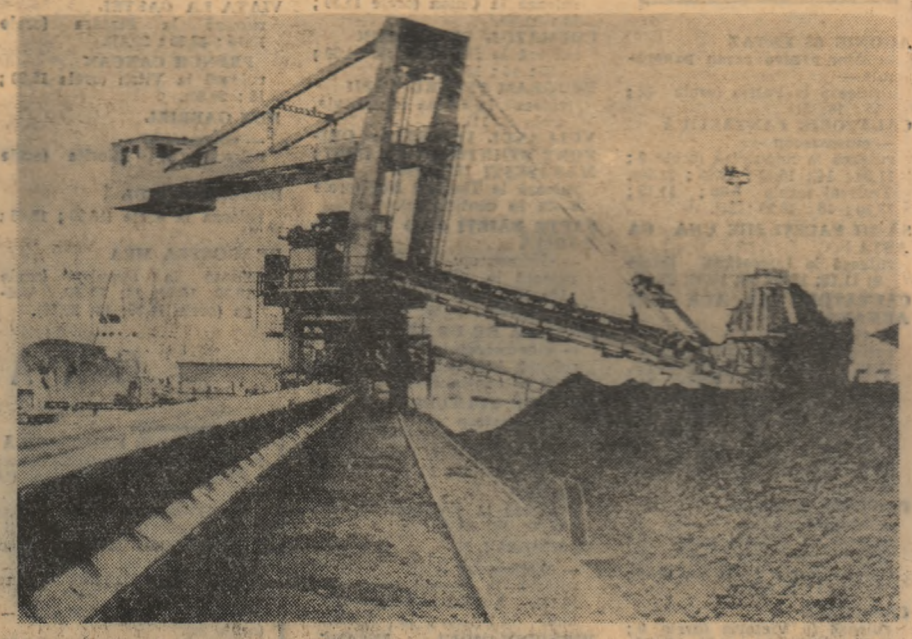

CONGO (BRAZAVILLE): Încărcarea cărbunelui în portul Pointe Noire

Necazuri financiare

Cînd englezii din insula Man ameninţă să se adreseze Comitetului de decolonizare al O.N.U. pentru a respinge „presiunile administrative" ale Londrei, faptul e considerat sub aspectele lui superficiale, o mostră a faimosului umor britanic. Mai sobri şi mai precişi, economiştii sînt însă tentaţi să-l considere mai degrabă ca o expresie, minoră dar semnificativă, a dificultăţilor economice ale Britaniei. Căci exigenţele Londrei faţă de mica insulă cu statut de autonomie parţială nu sînt decît ecoul problemelor financiare care asaltează guvernul laburist.

Pretinzînd autorităţilor locale din insula Man să accepte lichidarea posturilor de radio-pirat, conducătorii reţelei radiofonice de stat britanice au în vedere nişte date foarte concrete şi, am spune, dureroase. Pierderile suferite de pe urma activităţii „piraţilor radiofonici" de pe Man (mai bine zis sumele care nu mai ajung niciodată în casele B.B.C.-ului) se ridică la trei milioane de lire sterline anual. Nu e prea mult, nu ne găsim în faţa unei sume astronomice, însă în împrejurările unui deficit bugetar cronic şi ale unor sensibile dificultăţi financiare, chestiunea capătă alte proporţii.

Datele oficiale publicate vineri trecută în capitala britanică arătau că, pentru a treia lună consecutiv, în iulie rezervele de aur şi devize convertibile ale Băncii Angliei au scăzut „în mod îngrijorător".

Şi, colac peste pupăză, rezervele monetare britanice se văd acum ameninţate de un pericol pe care financiarii din City nu-l puteau prevedea „a priori". E vorba de consecinţele... incidentelor rasiale din Statele Unite. Pare paradoxal dar evenimentele de la Detroit se repercutează dureros asupra finanţelor britanice. O parte foarte importantă a marilor întreprinderi comerciale din „oraşul automobilelor" care au suferit daune în timpul tulburărilor recente vor trebui să primească despăgubiri de la societăţile de asigurări britanice. Aceasta, deoarece majoritatea companiilor americane de asigurări sînt „reasigurate" la diferite societăţi britanice specializate. Pentru moment nu s-au făcut încă evaluări exacte. Experţii londonezi afirmă însă că în legătură cu pagubele de la Detroit (care se ridică la circa un miliard de dolari) tezaurul britanic va trebui să suporte despăgubiri în valoare de 140—180 milioane dolari.

Asemenea masive returnări în dolari nu sînt desigur de loc plăcute pentru rezervele britanice de devize. Latura cea mai neplăcută este, însă, efectul pe care l-ar putea avea acest incident asupra tehnicienilor financiari ai Pieţei comune. Într-un moment în care „cei şase" manifestă multe suspiciuni privind urmările politice şi economice ale „aderării britanice" dezvăluirea acestei dependenţe a Angliei de dolar, într-un domeniu nu prea cunoscut, nu e de natură să aibă o influenţă pozitivă. Incidentul riscă să se adauge criticilor la adresa „legăturilor speciale" dolar-liră, a rolului lirei în faimosul sistem Gold Exchange Standard.

EM. RUCĂR

NOTE DE DRUM

Pe malurile Gangelui

Astăzi, poporul indian sărbătoreşte împlinirea a 20 de ani de la cucerirea independenţei Indiei

Cînd făceam primii paşi în ţara de pe malurile fluviului Gange îmi stăruia amintirea celor scrise într-o carte tradusă în limba română. Cartea se numea „Descoperirea Indiei", şi era scrisă de Jawaharlal Nehru. Voiam să cunosc mai multe despre această ţară, în jurul căreia se ţesceau atîtea mistere şi dacă voluminosul tom nu mi-a deschis prea multe orizonturi geografice, mi-a făcut cunoştinţă cu aspecte ale luptei pentru independenţă, pentru înlăturarea poverii colonialismului. Cît de mult ţine poporul indian la această cucerire am putut-o constata vizitînd parcul Rajhat de la marginea capitalei ţării.

Parcul nu se deosebeşte de celelalte atît de numeroase mai ales în partea nouă a Delhi-ului. Şi totuşi are ceva deosebit. Rostirea numelui lui aminteşte de înflăcăratul patriot Mahatma Gandhi, asasinat mişelesţe la 30 ianuarie 1948. În acest parc, conform ritualului, Gandhi a fost incinerat, iar cenuşa sa a fost aruncată în valurile apei sacramuna ce curge în apropiere. Pe locul unde a avut loc incinerarea a fost simulat un mormînt împrejmuit cu un gard de piatră. Pînă aici şi de aici se merge pe o alee asfaltată. Numeroşii pelerini ce vin să presare deasupra lespezii petalele de trandafiri ale recunoştinţei trebuie să-şi lepede încălţămintea. Cele cîteva sute de metri trebuie parcurşi completamente descult, indiferent cine este acel care vizitează memorialul loc.

Alături de indieni, am parcurs acest itinerar, simţind nu numai dogoarea asfaltului, ci şi pe cea a dragostei de libertate a unui popor ţinut în robie secole la rînd. Simbolul mersului fără încălţăminte are rezonanţe adînci, pe care le simţeam vibrînd în sufletele necunoscutilor cu care alcătuiam coloana pelerinilor. Înţelegeam că în faţa supremului sacrificiu trebuie adus supremul omagiu, că trebuie simţit în permanenţă pămîntul patrici, tăria lui dătătoare de forţă. Acum pricepeam mai bine de ce dansurile, vechile dansuri indiene, aduse la lumina zilei de azi ca nişte salbe de aur din taintele îndepărtate ale istoriei, se executau tot descult. Simţeam însă şi licărul de bucurie al celor care dansau, căci India îşi luminează azi faţa prin noi realizări, străduindu-se să înlăture treptat moştenirea grea lăsată de colonialism.

Călător prin India, am avut prilejul să întîlnesc semnul înnoirilor, al transformărilor ce au loc în viaţa acestei ţări. Aproape de Himalaia, la hidrocentrala de la Bakra, am văzut efectuîndu-se lucrările după un plan îndrăzneţ, conceput şi pus în aplicare de specialişti indieni. Noul generator de energie electrică a chemat la activitate industrială o zonă apreciabilă. În vecinătatea oraşului Bombay funcţionează întreprinderi textile modern utilate, ale căror produse rivalizează cu cele mai bune de pe piaţa mondială. Există în curtea unei moschei de la Delhi un monument original. Este vorba de un simplu stîlp metalic ce-şi măsoară vechimea în secole şi care atestă că din timpuri îndepărtate în India se ajunsese la prepararea oţelului. Stîlpul a rămas să demonstreze mai departe un fapt. Oţelăriile din India de astăzi probează însă mai bine decît oricine că şi sub acest aspect s-au obţinut succese, ca şi în extracţia petrolului, ca şi în rafinarea lui.

Pe platforma acoperişului unui laborator de fizică am asistat la o demonstraţie interesantă de captare a energiei solare cu ajutorul unor lentile uriaşe şi am văzut un plan de utilizare a căldurii solare pentru încălzirea apei necesare unor cartiere de locuit.

Pe lîngă străvechea artă indiană, se dezvoltă noua artă indiană. Am admirat încrustaţiile minunate executate în marmură a templului Tajmahal din Agra dar şi tablourile din cîteva expoziţii nou deschise. Arhitecţii şi constructorii altor epoci au lăsat Indiei palate de o mare frumuseţe: vestita Jama Masjid, sau Fortul roşu din capitală, palatele Agrei şi ale atîtor alte oraşe. Constructorii de azi dau oraşelor ţării un aspect tot mai nou şi mai modern.

Aşa cum spunea Nehru: „Viaţa indiană se transformă într-un şuvoi care curge şi îşi croieşte drum prin ingrămădiri de secole moarte. Independenţa cucerită în urmă cu 20 de ani a fost un pas viguros, deschizînd drumul spre înlăturarea calamităţilor aduse de „secolele moarte" prin care a trecut un popor cu o veche cultură, cu un trecut ce începe odată cu zorii istoriei.

M-am bucurat cînd, pe străzile oraşelor indiene, pe frontispiciul unor şantiere sau instituţii de cultură, am văzut drapele româneşti, cînd vedeam oamenii de la Dunăre întîlnindu-se cu cei de pe Gange, cînd binecuvîntările oamenilor din jurul arcului carpatic îşi găseau răspunsuri în gestul namaskar, al salutului cu palmele împreunate, la înălţimea frunţii. În astfel de condiţii India ne apare aproape, cum aproape ne apare orice ţară ce nutreşte gînduri de prietenie şi colaborare.

CONST. ŞERBAN

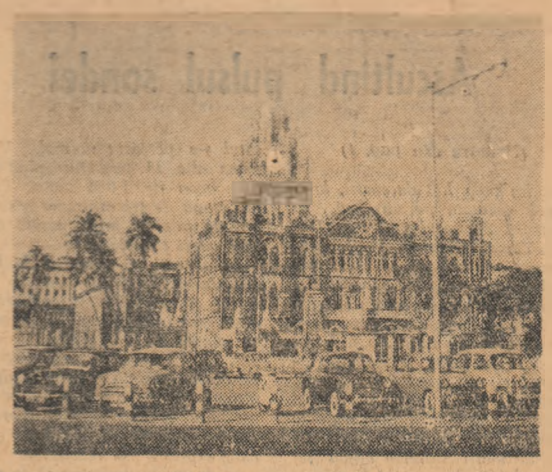

Imagine din Bombay

REDACŢIA ŞI ADMINISTRAŢIA: Bucureşti, Piaţa „Scînteii". Abonamentele se fac la oficiile poştale, factorii poştali şi difuzorii voluntari din întreprinderi şi instituţii. Telefon 17.60.10. Tiparul: Combinatul Poligrafic „Casa Scînteii".