Proletari din toate țările, uniți-vă!

Scînteia tineretului

ORGAN CENTRAL AL UNIUNII TINERETULUI COMUNIST

ANUL XXV, SERIA II, NR. 6113 | 6 PAGINI — 30 BANI | MIERCURI 15 IANUARIE 1969

INTRUNIRI PENTRU PROPUNEREA DE CANDIDAȚI AI FRONTULUI UNITĂȚII SOCIALISTE IN ALEGERILE DE LA 2 MARTIE

În aceeași atmosferă de puternic entuziasm au continuat, ieri, în întreaga țară adunările oamenilor muncii în cadrul cărora s-au făcut propuneri de candidați ai Frontului Unității Socialiste în alegerile pentru Marea Adunare Națională — forul suprem al țării, precum și pentru consiliile populare județene, municipale, orășenești și comunale. Oamenii muncii, români, maghiari, germani, de alte naționalități, dînd glas într-o unitate impresionantă puternicelor sentimente de prețuire pentru politica Partidului Comunist Român, dovedind grijă nețărmurită pentru destinele țării, pentru dezvoltarea multilaterală a tuturor orașelor și satelor patriei noastre, la adunările pe circumscripții electorale au propus drept candidați ai Frontului Unității Socialiste conducători de partid și de stat, numeroși muncitori, țărani, intelectuali, oameni ai muncii ce se bucură de un binemeritat prestigiu pentru aportul lor la vasta operă de construcție socialistă ce se desfășoară în patria noastră.

În toate adunările, care s-au ținut în mari întreprinderi industriale, în unități socialiste din agricultură, în instituții, în cartiere, zecile de mii de participanți au exprimat hotărîrea fermă de a-și consacra toată capacitatea de muncă și creație mărețelor obiective stabilite de Congresul al IX-lea și Conferința Națională a P.C.R., de a sprijini cu toate forțele dezvoltarea continuă a României socialiste.

Una dintre vastele hale moderne ale Uzinei mecanice din Buzău a găzduit, ieri, o mare adunare populară la care au luat parte numeroși muncitori, ingineri și tehnicieni care lucrează în fabricile și uzinele din noua zonă industrială a orașului, profesori, medici, gospodine, precum și țărani cooperatori care locuiesc în raza circumscripției electorale nr. 2 Buzău Nord-Est.

Trecînd în revistă realizările pe tărîm economic și social-cultural obținute de oamenii muncii din județul și municipiul Buzău, tovarășul Ion Sîrbu, prim-secretar al Comitetului județean Buzău al P.C.R., președintele Consiliului județean al Frontului Unității Socialiste, a arătat că acestea sînt rodul traducerii în viață cu hărnicie și competență a însuflețitorului program de înflorire a patriei, elaborat de Congresul al IX-lea și de Conferința Națională a partidului. În continuare, vorbitorul a propus pe tovarășul **FLORIAN DĂNĂLACHE**, membru al Comitetului Executiv al C.C. al P.C.R., ministrul căilor ferate, candidat în circumscripția electorală nr. 2 Buzău Nord-Est pentru alegerile de deputați în Marea Adunare Națională.

„Trăim un moment important în viața politică și cetățenească a țării — a spus în cadrul întrunirii mecanicul de locomotivă Nicolae Dinciu. Campania de alegeri reprezintă un nou prilej de a ne afirma prin fapte, prin rezultate deosebite în muncă, pe măsura rezervelor și posibilităților pe care le avem, atașamentul ferm față de politica marxist-leninistă a partidului, care ne deschide luminoasa perspectivă a înaintării hotărîte spre viitorul comunist al patriei".

Profesoara Valeria Blidaru, rabotorul Ion Dinu de la Uzina mecanică, ing. Dumitru Ungureanu, directorul Fabricii de zahăr, Neagu Badea, membru al cooperativei agricole de producție Săgeata, au sprijinit cu căldură propunerea, luîndu-și angajamentul de a înfăptui neabătut mărețele obiective de dezvoltare economică și socială a țării trasate de partid.

În aplauzele celor prezenți la adunare a luat apoi cuvîntul tovarășul Florian Dănălache, care a mulțumit cetățenilor prezenți pentru încrederea acordată. Relevînd marele potențial material și spiritual existent în orașul și județul Buzău, vorbitorul a subliniat necesitatea intensificării eforturilor pentru valorificarea la maximum a acestor inepuizabile posibilități în interesul înfloririi continue a localităților și al creșterii bunăstării locuitorilor județului.

În noua și impozanta Casă de cultură din Miercurea Ciuc a avut loc adunarea cetățenilor din circumscripția nr. 1 Miercurea Ciuc, la care au participat muncitori, tehnicieni și ingineri de la întreprinderea forestieră, fabrica de confecții și cooperativele meșteșugărești din localitate, cadre didactice și alți intelectuali români și maghiari, reprezentanți ai orașului Vlăhița, ai minei Lueta, ai comunelor Merești, Zetea și altele.

Adunarea a fost deschisă de tovarășul Ludovic Fazekas, prim-secretar al Comitetului județean Harghita al P.C.R., președintele Consiliului județean al Frontului Unității Socialiste, care a vorbit despre marea însemnătate politică a alegerilor de deputați, care vor avea loc la 2 martie a.c. În puternicele aplauze ale participanților a fost propus candidat în alegerile de deputați în Marea Adunare Națională tovarășul **JANOS FAZEKAS**, membru al Comitetului Executiv al C.C. al P.C.R., vicepreședinte al Consiliului de Miniștri.

Propunerea a fost susținută cu căldură de tovarășul Gheorghe Afloarei, profesor la Liceul din Miercurea Ciuc, Alexe Raduli, secretar al Comitetului orășenesc de partid Miercurea Ciuc, Laszlofy Csaba, tehnician la Uzinele de fier Vlăhița, doctor Bajko Barabas, medic șef al Spitalului de obstetrică și ginecologie din Miercurea Ciuc, și alții care au scos în evidență profundele înnoiri petrecute în anii construcției socialiste în orașul Miercurea Ciuc și în localitățile din județ. Vorbitorii și-au exprimat deplina încredere și adeziune față de politica partidului, care oferă tuturor oamenilor muncii, indiferent de naționalitate, largi posibilități de a participa la conducerea vieții economice, politice și sociale a țării.

Luînd cuvîntul, tovarășul Janos Fazekas a relevat că poporul nostru se prezintă în alegeri cu un bogat bilanț de realizări pe toate tărîmurile de activitate. Vorbitorul a subliniat perspectivele care se deschid în 1969 pentru dezvoltarea economiei, științei și culturii în țara noastră pentru ridicarea României socialiste pe noi culmi ale civilizației și progresului.

Un mare număr de locuitori ai orașului Alexandria, muncitori, ingineri, cadre didactice, țărani din cele două cooperative agricole din localitate, din comunele Țigănești, Poroschia și Mirzănești — s-au întîlnit marți după-amiază în hala Întreprinderii industriale Islazul într-o însuflețită adunare în cadrul căreia a fost propus candidatul Frontului Unității Socialiste în circumscripția electorală nr. 1 Alexandria pentru alegerile de deputați în Marea Adunare Națională.

După o prezentare a succeselor dobîndite de poporul nostru în ultimii ani, succese la care și-au adus contribuția entuziastă și locuitorii județului Teleorman, tovarășul Marin Drăgan, prim-secretar al Comitetului județean de partid, președintele Consiliului județean al Frontului Unității Socialiste, l-a propus candidat pentru alegerile de deputați în Marea Adunare Națională pe tov. **GHEORGHE RADULESCU**, membru al Comitetului Executiv al C.C. al P.C.R., vicepreședinte al Consiliului de Miniștri.

Salutînd cu vie satisfacție propunerea făcută, Emil Pîrvan, directorul Întreprinderii Islazul, prof. Nicolae Frumo-

(Continuare în pag. a III-a)

TÎNĂRA GENERAȚIE ÎN PERSPECTIVA DEMOCRAȚIEI SOCIALISTE

Conf. univ. OVIDIU TRĂSNEA

Cu sentimentul tonic, mobilizator, pe care-l dau mărețele realizări obținute în opera de edificare a noii noastre civilizații, marile transformări și înfăptuiri care au ridicat România socialistă pe trepte înalte de dezvoltare economică, socială și culturală, și cu conștiința drumului mereu ascendent spre viitor, tineretul patriei se pregătește, alături de întregul popor, să întîmpine un eveniment de o deosebită însemnătate în viața politică a țării noastre: alegerile de la 2 martie 1969, moment de puternică afirmare a democratismului orînduirii noastre, a contribuției active a maselor largi la conducerea treburilor de stat și obștești.

Participarea tinerei generații a epocii noastre la viața politică și obștească e o problemă de larg ecou și cu implicații multiple. Dacă la Congresul Asociației Internaționale de științe politică din 1964, de la Geneva, unii politicologi mai puteau invoca „apatia politică" a tineretului occidental, „depolitizarea" sa, ultimii ani au pus în lumină, cu toată vigoarea, impetuozitatea cu care tineretul se afirmă în viața socială-politică contemporană, uriașul potențial revoluționar pe care-l are tînăra generație. Dar anii aceștia, cu evenimentele lor, au mai pus în evidență un lucru: tineretul se afirmă ca fiind tot mai vital interesat într-o orînduire cu adevărat democratică.

Tineretul este profund interesat în realizarea unei democrații autentice, cel puțin sub două aspecte: construirea viitorului este sarcina prezentului; or, generația viitorului e interesată ca în acest viitor să fie incorporate cerințele, năzuințele și idealurile sale. Dar tineretul nu este numai generația viitorului; el trăiește și se dezvoltă integrat în generația prezentului, sub a cărei îndrumare, orientare și grijă participă la făurirea viitorului, care își are rădăcinile în prezent. De aici, interesul său pentru existența unor condiții, obiective și subiective, de participare efectivă la construirea nemijlocită a acestui viitor.

(Continuare în pag. a V-a)

Ștefan Raicu — unul din tinerii de la Uzina metalurgică Iași — căruia i s-a încredințat răspunderea de a controla calitatea produselor realizate în întreprindere
Foto: C. CONSTANTIN

SUB REFLECTOR: SECRETELE VIEȚII

Într-un vast spațiu aerat, învăluită de abundența albului unei ierni cu zăpezi dezlănțuite, clădirea spitalului clinic „Fundeni" pare mai degrabă o academie, și numai prezența halatelor și a inscripțiilor de pe uși lămurește adevărata ei identitate.

Pătrund pe sub portalul alb de la intrare o dată cu poștașul sectorului, gîrbovit sub o imensă geantă pe care — îmi mărturisește — e bucuros că o va deșerta aici de aproape toată povara. Zilnic, pe adresa spitalului sosesc zeci și zeci de scrisori pe care se disting imediat parafele și timbrele multicolore aplicate de serviciile poștale ale țărilor expeditoare, adresate oamenilor de știință care lucrează aici: acad. prof. dr. Voinea Marinescu, dr. Vincențiu Veroniade, dr. Exacustodian Păușescu ș.a.

Cine deschide uriașul „Breviar Internațional al Oamenilor de Știință", editat anul trecut în S.U.A. (WORLD WHO'S WHO IN SCIENCE), în care apar numele tuturor oamenilor de știință din antichitate și pînă astăzi, va găsi printre altele, la inițiala „P" și numele Păușescu Exacustodian, a cărui aproape permanentă reședință se află la „Laboratorul de chirurgie și patologie experimentală" de pe lîngă Spitalul clinic „Fundeni" din București.

Pătrund în laborator cu încredințarea că, în curînd, din aparatele, dosarele, cărțile, dar mai ales din voibele șefului de laborator E. Păușescu, se vor desprinde acele taine luminate de puterea științei și a minții clarvăzătoare a savanților, taine în a căror inițiere reporterul se încumetă cu sentimentul unui riguros ritual. Aici se descompun cauzele bolilor, se capteazâ firul sinuos al maladiilor, se încearcă imposibilul, se percepe imperceptibilul — totul pentru suprema finalitate: salvarea vieții oamenilor. Dar mai exacte decît deducțiile reporterului sînt cuvintele doctorului Păușescu:

— Laboratorul nostru rezolvă o serie de probleme, care țin de patologie, fie sub aspect experimental, fie, pentru cele într-un stadiu avansat, sub aspect aplicativ. Pe lîngă temele proprii de cercetare (ca: transplantarea organelor, circulația extracorporeală și hipotermia, tipizarea unor anestezice, studiul unor boli cardiace și vasculare, precum și a hipertensiuni-

GHEORGHE ISTRATE

(Continuare în pag. a V-a)

OPINII

SLUJITORUL ARTEI — SLUJITOR AL IDEALURILOR POPORULUI

MAGDALENA POPA

balerină la Teatrul de Operă

Ca și oricărui tînăr, mie personal îmi produce o profundă emoție faptul că fac parte din această generație, o generație născută o dată cu zorile unei vieți noi pentru patria noastră, pentru poporul român. Într-un sfert de veac, care a trecut de atunci, poporul român sub conducerea partidului a obținut realizări istorice care constituie temeiuri reale ale înaltului prestigiu de care se bucură azi România socialistă în lume. Ca mesageră în numeroase rînduri a artei românești peste hotare pot spune — alături de alți numeroși tineri artiști, cei mai mulți dintre ei fiind membri ai organizației U.T.C. — că pretutindeni unde am făcut cunoscută arta românească publicul a manifestat un viu interes și o emoționantă apreciere pentru politica partidului și statului, pentru conducătorul nostru, tovarășul Nicolae Ceaușescu.

Una din marile realizări ale regimului nostru este însăși formarea unui tineret demn de toate celelalte realizări economice, sociale și politice care conturează profilul general înaintat al patriei noastre și explică pe deplin prestigiul ei în lume. **Recunoașterea conștientă a valorii noastre implică însăși răspunderea acestui fapt. Această răspundere poate fi materializată numai într-un singur fel, și anume: integrîndu-ne și pe mai departe în munca grea, alături de întregul popor, pentru a da noi sensuri dezvoltării noastre viitoare.**

Tinerii artiști sînt conștienți că în afara idealurilor de progres social ale clasei noastre muncitoare, ale întregului popor, nu este posibilă nici realizarea personalității fiecăruia dintre noi. **Acest lucru trebuie înțeles cu atît mai imperios în momentul de față cînd țara noastră cunoaște profunde transformări pe toate planurile vieții sale, cînd toți oamenii muncii din țara noastră s-au angajat să îndeplinească obiectivele planului de dezvoltare pe anul 1969, an hotărîtor pentru transpunerea în viață a directivelor trasate de Congresul al IX-lea al Partidului Comunist Român și pe Conferința Națională din decembrie 1967. Fără îndoială că sarcinile noastre sînt diferite, în func-**

(Continuare în pag. a IV-a)

Memoria Fotografiei

OGLINDĂ PESTE TIMP

Am în față un album. Un ceaslov uriaș legat în scoarțe pînzate. Mi-a atras atenția inscripția de pe prima filă — „Contribuție la propășirea patriei". Și o alta, minuscută, din colțul de jos — „Construcții școlare în Dobrogea".

Am întors prima filă, cu emoția intrării în universul candid al copilăriei... Stupoare. Pe pagina albă, figura regelui clăpăug. A doua filă — familia princiară. Încă o filă — chipul unui prefect. Pe a patra și a cincea filă — domnii senatori și deputați ai camerei, aleși cu voturile furate dobrogenilor. Mai bine de jumătate din filele albumului ni-i înfățișează pe consilierii și membrii comitetului de reconstrucție școlară, membrii fondatori ai comitetului de inițiere a acțiunii de reconstrucție școlară și ai altor comitete și comiții...

Ce-au inițiat, fondat și construit aceste ilustre figuri? Unde sînt construcțiile școlare anunțate pe prima pagină? Nu întîmplător întocmitorul albumului le-a lăsat în urmă. Iată-le, în toată realitatea lor nudă și tristă... La Camena, un fel de poiată, lipită cu lut amestecat cu bălegar. La Sarinasuf, un acaret de scinduri, ca un șopron. Cei din Kogălniceanu au fost mai „avantajați". Aici — ne spune explicația de sub fotografie, — s-a construit o școală nouă, cu o clasă și cancelarie. Filele următoare păstrează imaginile a 23 de școli (le-am numărat numai pe cele de pe teritoriul județului Tulcea), care nu aveau decît una și două săli: Visterna, Zebil, Nalbant, Beidaud, Cataloi etc. etc.

Dacă multe din aceste imagini n-ar cuprinde și grupuri de copii, strînși ciopor în jurul învățătorului, nici n-ai crede că e vorba de niște școli.

Trecînd peste file cu gîndul la noile școli care-i adună, azi, pe copiii din Cataloi, Zebil, Kogălniceanu, Babadag, Ciocîrlia, Basarabi — din toate satele dobrogene — am căutat, printre imaginile albumului, cea mai mare, cea mai frumoasă școală sătească din acele vremuri ale trecutului. Pentru o comparație ai nevoie însă de doi termeni. Cu ce să compari liceul și școlile noi din Babadag, din Cataloi, din atîtea alte locuri? Cu o școală cu două clase, care a lăsat în afara ei generații de analfabeți?

Cea mai arătoasă școală dobrogeană era, în anul 1938, școala din Cobadin. O puteți vedea în prima noastră fotografie, așa cum arată ea azi, reconstruită. Cu patru săli de clasă și șapte învățători, școala din Cobadin ținea capul de afiș al „operei de luminare" a satului dobrogean. Pentru că aici — spun documentele vremii — generalizarea învățămîntului de cinci ani era un fapt care se împlinea. Anul '38 aduna, în această școală, 250 de copii.

M-am strecurat în grădinița pe care au amenajat-o elevii în fața vechii școli și am fotografiat-o fără dificultate. De la șapte metri distanță, vechea școală — cea mai impunătoare, cîndva, din întregul ținut! — se adună toată în focarul aparatului fotografic.

Am luat-o pe uliță, spre noile școli aflate la cîțiva pași... Clădirea liceului n-am putut-o cuprinde decît trecînd ulița largă, depărtîndu-mă atît cît mi-au permis zidurile vecine și urcînd în vîrful unui gard.

Aveți în față cele două imagini: cele două școli-oglinzi peste vremuri ale realității

ION ȘERBU

(Continuare în pag. a IV-a)

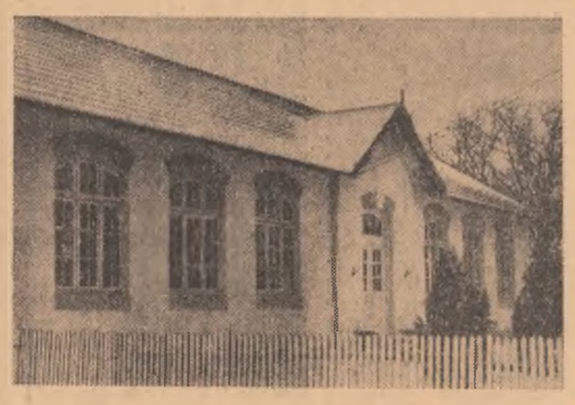

Cea mai frumoasă școală din Dobrogea, în anul 1938, în Cobadin — patru săli de clasă, 250 elevi.

Școala de azi din Cobadin, cea nouă, liceul — 23 săli de clasă, 1 421 elevi, internat cu 100 locuri

Angajamentele pe anul 1969 asumate de institutele bucureștene de cercetare și proiectare au găsit un larg ecou în rîndul oamenilor de știință din cele aproape 300 unități de cercetare din țara noastră. Hotărîți să-și pună cu și mai multă abnegație inteligența, priceperea și talentul în slujba înfăptuirii amplului program de prosperitate a țării, cercetătorii și oamenii de știință și-au propus să sprijine îndeaproape eforturile oamenilor muncii din întreprinderi. Astfel, Combinatul chimic de la Brazi și Combinatul chimic din Cralova

SPRIJIN ÎNDEAPROAPE PRODUCȚIEI

vor primi din partea cercetătorilor programe de ordonanțare a unor lucrări de întreținere și reparații și un model de balanță energetică a căror aplicare va duce la realizarea unor economii în valoare de 18 milioane lei. Aplicarea în practică a rezultatelor cercetărilor privind exploatarea zăcămintelor de țiței greu și vîscos, prin metode termice, va duce la obținerea în acest an a unui plus de producție în valoare de peste 8 milioane lei. Efectul binefăcător al științei se va face puternic simțit și în economia agrară. Agricultura va fi înzestrată cu o serie de mașini moderne de concepție originală cu performanțe competitive pe plan internațional.

Conferințe ale organizațiilor județene U.T.C.

• GALAȚI — OBIECTIVUL NR. 1: CREȘTEREA CONTRIBUȚIEI TINERETULUI LA CONSTRUCȚIA ECONOMICĂ

Telegrama pe care reprezentanții celor peste 57 000 uteciști din județul Galați, reuniți în conferința județeană au adresat-o conducerii partidului, tovarășului Nicolae Ceaușescu, cuprindea, printre altele, un însuflețitor angajament: „Vom așeza în centrul preocupărilor noastre desfășurarea unei intense munci politico-educative pentru a spori răspunderea fiecărui tinăr față de îndeplinirea sarcinilor profesionale, folosirea integrală a timpului de lucru, interesul sporit pentru însușirea tehnicii noi". Concretizat în obiective și cifre mobilizatoare, acest angajament sintetizează de fapt sensul major al dezbaterilor întregii conferințe, orientarea ei către problemele esențiale ale vieții tineretului din județ, către necesitatea de a-l mobiliza cu toate rezervele sale de hărnicie și entuziasm la realizarea sarcinilor economice în anul hotărîtor al cincinalului. Pornind de la realitatea, subliniată în darea de seamă, că în industria județului își desfășoară activitatea peste 18 000 de tineri muncitori, maiștri, ingineri și tehnicieni, că tot atîția tineri lucrează în unitățile socialiste din agricultură, conferința a analizat activitatea desfășurată în rîndurile acestora, sub raportul eficienței ei. Așa cum sublinia în cuvîntul său tovarășul CONSTANTIN DĂSCĂLESCU, prim-secretar al Comitetului județean Galați al P.C.R., tineretul, care reprezintă peste jumătate din populația activă a județului, a adus în 1968 o contribuție importantă la succesele înregistrate de economia gălățeană. Acțiunile organizate în vederea dezvoltării la tineri a răspunderii pentru calitatea producției, întărirea disciplinei, utilizarea integrală a fondului de timp, ridicarea calificării în producție, extinderea mișcării de invenții și inovații, păstrarea și dezvoltarea avutului obștesc, s-au dovedit adesea eficiente. La tribuna conferinței, numeroși vorbitori, printre care NICOLAE PĂUN, secretarul comitetului coordonator U.T.C. de pe platforma Combinatului Siderurgic, CONSTANTIN TĂNASE, secretarul comitetului U.T.C. de la Șantierul Naval, GHEORGHE LUNGU, secretarul comitetului U.T.C. de la Uzina Mecanică Navală, au evidențiat aspecte esențiale ale acestui proces de subordonare a întregii munci politico-educative îndeplinirii optime de către tineri a sarcinilor profesionale. Bunăoară, cei 1 200 uteciști din Întreprinderile Combinatului Siderurgic au fost invitați deseori la acțiuni organizate cu prilejul pe: întîlniri cu conducătorii locurilor de producție, dezbateri despre întreținerea utilajului sau folosirea rațională a timpului, olimpiade pe meserii, concursul „Cine știe meserie răspunde" etc. Comitetul U.T.C. a analizat în mai multe rînduri munca organizațiilor pentru educarea tinerilor prin muncă și pentru muncă. Pe bună dreptate, unul din vorbitori, Nicolae Păun, sublinia că „nu numărul acțiunilor este totul, ci eficiența lor, sfera lor de cuprindere și de influență". Ca urmare, mulți dintre uteciști s-au menținut evidențiați în fiecare lună, iar unii dintre ei au fost distinși chiar cu ordine și medalii pentru contribuția lor în atingerea înainte de termen a unor parametri proiectați.

Conferința a subliniat totodată că tineretul care lucrează în industria județului dispune încă de numeroase resurse insuficient puse în valoare, că tocmai în unele probleme-cheie ale participării lor în producție munca educativă nu și-a arătat roadele. O slabă preocupare pentru creșterea pregătirii profesionale a dus în unele întreprinderi la un procent mare de rebuturi și produse de slabă calitate date de tineri. Un sondaj efectuat la Șantierul Naval a demonstrat că, deși instalațiile moderne de înaltă complexitate ale șantierului pretind o deosebită pregătire tehnică, iar biblioteca tehnică este aprovizionată cu ultimele noutăți, puțini tineri citesc în mod curent literatura de specialitate.

O serie de fenomene s-ar cuveni să preocupe mai acut activitatea organizațiilor U.T.C. din industria județului. E vorba de manifestările, destul de frecvente pe alocuri, de slăbire a disciplinei în producție, care îmbracă forme din cele mai diverse.

Programul de activitate adoptat de conferință stabilește în această direcție o suită de măsuri concrete care, aplicate și îmbogățite în contact cu realitatea, vor duce la întărirea contribuției organizațiilor U.T.C. din industrie a întregului tineret, la îndeplinirea sarcinilor de producție.

Agricultura județului ridică, de asemenea, în fața tinerilor care lucrează în cooperativele agricole de producție, în întreprinderile agricole de stat și în întreprinderile pentru mecanizarea agriculturii misiuni de înaltă responsabilitate. Apreciind călduros elanul cu care a participat tineretul la combaterea efectelor secetei și la strîngerea recoltei, tovarășul MIRCEA SAMOILĂ, directorul Direcției agricole județene, a sugerat în același timp, de la tribuna conferinței, și alte căi prin care tineretul va putea contribui, în 1969, la punerea în valoare a rezervelor agriculturii județului, la consolidarea unităților socialiste din agricultură. Suprafața de 15 000 hectare care vor fi scoase de sub influența eroziunii prin munca tineretului în 1969 reprezintă un punct de plecare important Organizațiile U.T.C. din comune vor lua în primire aceste terenuri, precum și o parte din cele 21 000 hectare de islazuri slab productive, care vor trebui fertilizate. O atenție deosebită va trebui acordată atragerii tineretului în zootehnie, legumicultură, pomicultură și viticultură, sectoare de cea mai mare importanță, la care în prezent contribuția tinerilor este sub posibilități. „În vederea pregătirii profesionale a tineretului sătesc — notează Programul de activitate al conferinței — organele și organizațiile U.T.C. vor mobiliza masa largă de tineri la cursurile agrozootehnice, vor generaliza formele de activitate care au dat rezultate bune (serile de întrebări și răspunsuri, schimburile de experiență, consfătuirile, concursurile). Comitetul județean U.T.C. va organiza consfătuiri cu tinerii din viticultură, legumicultură, zootehnie, iar cu mecanizatorii din I.A.S. și I.M.A. se vor organiza dezbateri privind exploatarea rațională a mașinilor și utilajelor, precum și olimpiada mecanizatorilor.

Pentru cei 3 000 de studenți și 10 000 de elevi din organizațiile U.T.C. din județ, problemele autodesăvîrșirii profesionale, ale dezvoltării spiritului de răspundere față de învățătură și muncă, se pun în termeni apropiați de cele ale tineretului din producție. „Partidul, arăta în conferință studenta ILEANA PÎRVAN, ne pune la îndemînă condiții generoase de muncă și studiu; profesorii ne dăruiesc cu dragoste și pasiune cunoștințe la un înalt nivel. Sîntem datori, la rîndul nostru, să dăm totul, fără a ne drămui eforturile pentru a răspunde cu rezultate pe măsura acestor condiții minunate". Conferința a scos în evidență faptul că munca educativă desfășurată de organizațiile U.T.C. din școli și facultăți, deși s-a concretizat uneori în inițiative și acțiuni interesante, este încă lipsită de vitalitate. Numărul crescut de abateri de la disciplină, de la normele comportării civilizate, procentul încă mare de corigenți și restanțieri, pretind o exigență și o combativitate sporită. Organizațiile U.T.C., s-a subliniat puternic în cursul dezbaterilor, trebuie să depună toate eforturile pentru ca opinia publică a tineretului să se facă simțită pretutindeni unde este prezent tînărul.

În încheierea lucrărilor conferinței a luat cuvîntul tovarășul ION POPESCU, secretar al C.C. al U.T.C., care referindu-se pe larg la activitatea organizațiilor U.T.C. din județul Galați îndreptată în scopul creșterii contribuției tineretului la construcția economică, a subliniat semnificațiile majore ale participării tinerei generații la înfăptuirea programului partidului, faptul că întreaga activitate a acesteia reprezintă o manifestare firească a recunoștinței pentru condițiile de muncă și viață oferite de partid, a dragostei de patrie, a preocupării pentru edificarea viitorului de aur al României. Se impune însă — a spus vorbitorul — ca organizațiile U.T.C. să întreprindă măsuri concrete pentru aplicarea în viață a tuturor obiectivelor stabilite aici precizînd că în acest sens, o atenție deosebită trebuie acordată preocupării pentru ridicarea calificării profesionale a tinerilor din industrie și agricultură, creării unui adevărat cult pentru cuceririle științei și ale tehnicii celei mai avansate, însușirii noilor utilaje, dezvoltării mișcării de invenții și inovații etc. „Organizațiile U.T.C. — a spus tovarășul Ion Popescu — trebuie să ajute fiecare tînăr să-și însușească spiritul de înaltă disciplină pe care îl presupune activitatea într-o unitate socialistă, simțul de răspundere pentru îndeplinirea ritmică a planului, pentru realizarea unor produse de calitate, pentru utilizarea completă a capacităților de producție și a timpului de lucru". Pentru evitarea fluctuațiilor exagerate ale cadrelor tinere, care duc la o scădere inevitabilă a potențialului de muncă al unităților socialiste, organizațiile U.T.C. au datoria să dezvolte în conștiința tinerilor dragostea față de locul unde muncesc, respectul și prețuirea pentru „marca fabricii", atașamentul profund și conștient față de colectiv. Vorbitorul s-a oprit pe larg, în continuare asupra relației strînse care există între participarea tinerilor la rezolvarea sarcinilor economice și munca de educație ideologică, de formare a convingerilor politice, a fermității și a combativității revoluționare, evidențiind necesitatea ca organizațiile să depună eforturi susținute pentru îmbunătățirea activității în această direcție, pentru sporirea eficienței acțiunilor ce se inițiază. Este necesar, s-a precizat în continuare, întărirea activității organizațiilor U.T.C. la nivelul brigăzilor, al atelierelor, al secțiilor, al grupelor, al claselor, acolo unde se poate forma în chip eficient o atitudine combativă față de fenomenele negative. Un ansamblu de măsuri educative care să stimuleze cunoașterea și însușirea de către tineri a politicii partidului, formarea unei concepții marxist-leniniste, a unei etici înaintate, orientarea întregii activități politico-educative spre dezvoltarea la tineri a dragostei de patrie, a atașamentului la politica partidului, a hotărîrii de a-și dărui toate forțele înfăptuirii acestei politici va face ca tineretul să se afirme ca o prezență mai activă în opera de desăvîrșire a construcției socialiste.

Fără a neglija celelalte aspecte ale activității în rîndurile tineretului (munca cultural-artistică și distractivă, preocupările de sport și turism etc), Conferința organizației județene Galați a U.T.C. a constituit, în primul rînd o încercare de sinteză a reușitelor și a neajunsurilor manifestate în privința participării tineretului la construcția economică, un prilej de formulare a unor obiective concrete pentru viitor. În numele noului organ ales de către conferință, tovarășul CAROLICĂ VASILE, prim secretar al Comitetului județean U.T.C. a exprimat hotărîrea uteciștilor din județ de a-și valorifica energia și entuziasmul pentru transpunerea în viață a istoricelor hotărîri elaborate de cel de al IX-lea Congres, de Conferința Națională a Partidului Comunist Român.

C. SEBASTIAN

ANIVERSARE

90 DE ANI DE LA NAȘTEREA LUI ȘTEFAN GHEORGHIU

Se împlinesc astăzi nouă decenii de la nașterea lui Ștefan Gheorghiu, militant de seamă al mișcării muncitorești din patria noastră, al luptei pentru eliberarea maselor muncitoare de sub exploatare, pentru socialism.

Tînărul muncitor dulgher din Ploiești și-a început activitatea revoluționară ca unul dintre cei mai activi membri ai Clubului socialist al muncitorilor din orașul petroliștilor. Mișcarea socialistă din țara noastră era, în acel timp, într-un moment de cumpănă. Unele elemente — a căror inconsecvență de ordin ideologic și politic, manifestată în ultimii ani de existență ai Partidului Social-Democrat al Muncitorilor din România, devenise evidentă — încercaseră și reușiseră să dezorganizeze partidul proletariatului român, trecînd în mod fățiș în partidul liberal, partid al claselor exploatatoare.

Unirea forțelor muncitorești în lupta împotriva exploatării capitaliste a constituit, și pentru Ștefan Gheorghiu, ca pentru atîția alți militanți de frunte, trăsătura distinctivă a activității pe care a desfășurat-o pînă în ultima clipă a vieții. Acestui scop i-a închinat talentul său de orator, de propagandist și organizator entuziast. La Ploiești, la Cîmpina, la Băicoi, la Bușteni, în toate centrele muncitorești de pe Valea Prahovei, el a desfășurat, în anii de la începutul secolului nostru, o activitate prodigioasă de grupare a muncitorilor în organizații profesionale proprii, demascînd scopul urmărit de burghezie prin înființarea corporațiilor, în 1902: acela de a abate proletariatul român de la lupta de clasă.

„Răul cel mare — spunea Gheorghiu la o întrunire muncitorească organizată la Cîmpina, în 1908 — este că muncitorii nu-și cunosc valoarea lor și ei nu-și dau seama că, dacă muncitorii s-ar uni și nu s-ar mai lăsa lefuiți de către trîntorii societății, atunci s-ar schimba fața lumii".

Conferințele sale, lupta pentru sprijinirea grevelor muncitorești, rîndurile mobilizatoare scrise în paginile ziarului „România muncitoare" aveau să aducă o contribuție vie la dezvoltarea conștiinței de clasă a proletariatului, la maturizarea sa ideologică. Rînd pe rînd, în Cîmpina, Bușteni, Ploiești, ca urmare a acțiunilor întreprinse de Ștefan Gheorghiu și de alți militanți, s-au înființat sindicate muncitorești. Prin activitatea lui Ștefan Gheorghiu și a celorlalți militanți a fost reorganizată la scara întregii țări, la începutul secolului nostru, mișcarea sindicală și muncitorească din țara noastră. Astfel, în anul 1906, în zilele de 13—15 august, el la parte, la București, la prima conferință pe țară a cercurilor socialiste și a sindicatelor ca reprezentant al muncitorilor din Cîmpina; la cea de-a doua conferință, ținută la Galați între 29 iunie—1 iulie 1907, a fost ales (în lipsă, fiind arestat) membru în Comisia Generală a Sindicatelor din România.

Anul 1907 încrustat în istoria patriei noastre ca unul dintre momentele de intensă manifestare a luptei de clasă, îl va face pe Ștefan Gheorghiu îndrăgitul pentru clasele exploatatoare. Luasă apărarea răsculaților, denuntase cu violență masacrul ce se săvîrșea împotriva țărănimii. E arestat și întemnițat arbitrar timp de aproape șase luni, cînd, în urma protestului general al clasei muncitoare, este eliberat.

Reintors la Ploiești, își reia activitatea cu aceeași însuflețire și abnegație. Vorbește la o mare întrunire din orașul natal, unde își unește glasul cu ceilalți oratori împotriva legii meseriilor și a scumpirii traiului; ține o înflăcărată cuvîntare, de viu răsunet în epocă, la ședința săptămînală a Cercului „România muncitoare" din București; participă, între 6—7 ianuarie 1908, ca delegat al Ploieștiului, la a treia conferință socialistă, desfășurată la București. La această conferință — unde, scriu documentele vremii, „i s-a făcut o primire entuziastă" — este ales membru supleant în Comitetul Central al Uniunii Socialiste, for organizatoric central, prin transformarea căreia se va constitui, la sfîrșitul lui ianuarie și începutul lui februarie 1910, Partidul Social-Democrat din România, la al cărui congres de întemeiere ia parte și Ștefan Gheorghiu.

Ultimii ani ai vieții sale tumultoase îi petrece în mijlocul petroliștilor de pe Valea Prahovei și al muncitorilor din porturile dunărene. La Brăila, în perioada grevei generale din 1910, însuflețește, prin cuvîntul său, ca de atîtea alte ori mai înainte, mile de luptători care urmăreau nu numai îmbunătățirea vieții muncitorilor, ci și lichidarea unor forme și procedee învechite ale raporturilor dintre capital și muncă, deschizînd, astfel, prin lupta lor, drumul progresului general în viața economică a țării. La congresul Uniunii muncitorilor din transport pe apă și pe uscat din România, ținut la Brăila între 6—9 decembrie 1912, Ștefan Gheorghiu este ales secretar și, în același timp, redactor al gazetei acestei organizații muncitorești, una dintre cele mai mari din țară, pe care o va conduce cu competență, cu fermitate și pasiune, pînă la sfîrșitul vieții.

A militat pentru întărirea legăturilor și a prieteniei dintre popoarele țărilor balcanice, denunțînd tendințele de învrăjbire a natiunilor din această zonă, tendințe promovate de cercurile reactionare din sud-estul Europei. În acest spirit, elaborează și difuzează, împreună cu un grup de socialiști din Ploiești, manifestul „Război războiului". „Cînd ni se va tot cînta că «Patria cere»..., «Patria vrea» — se scria în acest manifest mobilizator — să închidem o dată pentru totdeauna gura șarlatanilor cu: Patria sîntem noi, muncitorii, producătorii întregii bogății sociale, și numai noi știm mai bine ca oricine ceea ce trebuie de făcut".

Ștefan Gheorghiu s-a stins din viață în ziua de 6/19 martie 1914, în vîrstă de 35 de ani. Rămășitele lui pămîntești au fost depuse — în anii noștri — la Monumentul eroilor luptei pentru libertatea poporului și a patriei, pentru socialism, poporul nostru omagiindu-i cu dragoste și recunoștință memoria, ca unuia care a întruchipat, în personalitatea sa, cele mai nobile însușiri ale eroicei noastre clase muncitoare.

I. ILINCIOIU

• HUNEDOARA — CONTINUÎND BOGATELE TRADIȚII DE MUNCĂ ALE TINERETULUI HUNEDOREAN

În județul Hunedoara își desfășoară activitatea aproape 60 000 de uteciști, dintre care mai mult de jumătate lucrează în întreprinderile industriale, de transporturi și șantierele de construcții. Privit și numai sub aspectul ponderii sale numerice, contribuția sa este demnă de luat în seamă, de analizat.

— *Biroul comitetului județean de partid*, se adresa tinerilor, de la tribuna conferinței organizației județene U.T.C. tovarășul IOACHIM MOGA, prim-secretar al Comitetului județean Hunedoara al P.C.R., *dă o înaltă apreciere muncii tineretului și felicită din toată inima organizația județeană U.T.C pentru contribuția adusă la dezvoltarea multilaterală a județului nostru. Avem un tineret minunat, atașat cauzei clasei muncitoare, care știe să răspundă chemărilor partidului, să dea viață sarcinilor ce-i sînt încredințate. Tot ceea ce am realizat este important și valoros...*

Atît darea de seamă, cît și participanții la dezbateri — mineri, siderurgiști, constructori — au scos, cu mîndrie, în relief episoade din munca avîntată a colectivelor lor, realizări de prestigiu cu care au încheiat anul 1968, care, unindu-se în aceeași măcă, au făcut ca industria județului să-și depășească toți indicatorii de plan. „Sîntem și vom fi de nădejde țării și partidului, oricînd și oriunde — suna angajamentul unuia dintre participanți — maturi, dornici de a ne afirma, de a răspunde prin muncă grijii partidului Dovada? Însuflețirea cu care participăm la întrecerea socialistă... Anul trecut ea a angrenat peste 30 000 de tineri din care aproape jumătate au fost evidențiați lună de lună...

— *Proiectanții din cadrul organizației noastre* — arăta arhitectul Ion Constantinescu, secretarul organizației U.T.C. de la D.S.A.P.C. Deva — *sînt specialiștii care concep Hunedoara de mîine. Pentru a le cultiva dragostea față de meseria aleasă am organizat o dezbatere referitoare la „Potențele educative ale muncii". O altă dezbatere, intitulată „Munca șefului de proiect" a vizat același scop.*

Multe din acțiunile întreprinse — au relevat și alți vorbitori — au avut drept scop perfecționarea profesională a tinerilor. Progresul tehnic care înaintează cu pași mari în toate ramurile economiei, pune în fața tineretului sarcina de a-și însuși tehnica nouă, de a învăța din experiența muncitorilor vîrstnici, de a promova tot ce este înaintat în procesul de producție. O eficiență de netăgăduit, a fost părerea lor unanimă, au avut-o în acest sens „olimpiadele pe meserii", organizate în numeroase întreprinderi, și care au antrenat un mare număr de tineri. Elogiindu-le eficiența, s-a propus extinderea lor peste tot unde este posibil și antrenarea la ele a tuturor categoriilor de tineri. Totodată se recomanda o mai judicioasă folosire a tinerelor cadre inginerești, a unei apropieri mai strînse a acestora de masa tinerilor.

Cu aceeași combativitate, cu aceeași unanimă dorință de a munci mai bine, au fost scoase în relief unele deficiențe care persistă în acest domeniu. Una din ele o constituie faptul că problemele calificării și ridicării calificării tinerilor n-au stat întotdeauna în centrul preocupărilor tuturor organizațiilor U.T.C., mai ales a celor de minerit și de pe șantierele de construcții. În același timp, numărul celor care își profesează meseria, după ce absolvă cursurile de calificare, este redus, așa cum a dovedit un studiu efectuat în rîndul a 2 000 de tineri de la 20 de întreprinderi industriale. Referiri negative s-au făcut și la adresa disciplinei în muncă a uteciștilor. Există încă numeroși tineri care absentează nemotivat (la Combinatul siderurgic Hunedoara, de pildă, numărul lor a fost de 1 500), întîrzie sau nu respectă integral timpul de lucru, nu-și întețin în bune condiții mașinile și utilajele, nu utilizează cu spirit gospodăresc materiile prime și materialele.

Dincolo de analiza deosebit de lucidă, matură, efectuată atît în darea de seamă cît și de către vorbitori, a rolului și locului pe care tineretul și l-a cîștigat în producție, conferința organizației județene a deschis larg și o fereastră spre viitor. Sarcinile care revin tineretului în 1969, anul hotărîtor al cincinalului, solicită tinerilor eforturi sporite, o dăruire și mai mare. Pentru ducerea lor la bun sfîrșit, organizațiile U.T.C., tinerii, sînt înarmați cu o busolă sigură: sarcinile și angajamentele pe care și le-a luat organizația județeană de partid în întrecerea cu celelalte județe ale țării, răspunsul la chemările organizațiilor județene Prahova și Teleorman ale U.T.C. (adoptat în cadrul conferinței), precum și programul de activități pe anul 1969 care înmănunchează un complex de măsuri și activități interesante, bine gîndite.

Pentru a-și aduce contribuția la realizarea angajamentelor luate în acest an de întreprinderile industriale — obținerea peste plan a 33 000 tone cărbune brut extras, 10 000 tone fier în minereu, 12 000 tone fontă, 27 000 tone oțel și laminate, o serie de acțiuni din programul de activități își propun ca scop mobilizarea tineretului la o activitate cît mai susținută pentru sporirea productivității muncii, reducerea consumurilor specifice, utilizarea la întreaga capacitate a mașinilor și agregatelor, accelerarea ritmului de execuție a lucrărilor.

Spațiul nu ne îngăduie să enumerăm toate problemele dezbătute. Deși agricultura are o pondere mică în economia județului, nici activitatea tinerilor din acest sector n-a fost trecută cu vederea, fiind depistate o serie de neajunsuri în activitatea organizațiilor U.T.C. de la sate, mai ales în ce privește mobilizarea tinerilor la muncă și perfecționarea lor profesională. Date fiind amploarea și diversificarea pe care le-a cunoscut învățămîntul, unii vorbitori s-au referit la activitatea din școli și facultăți, evidențiind realizări de seamă, dar și rezerve încă nevalorificate. Au fost stabilite, de asemenea, măsuri pentru creșterea eficienței activității politico-ideologice.

★

Conferința, la lucrările căreia au participat GHEORGHE MIRON, membru al Biroului C.C. al U.T.C., numeroși invitați din partea organelor locale de partid și de stat, conducători de întreprinderi și ai unor organizații obștești, a ales apoi noile organe conducătoare ale organizației județene. Prim-secretar al comitetului județean U.T.C. a fost ales tovarășul VIOREL FAUR.

AL. BĂLGRĂDEAN

• IALOMIȚA — EXPERIENȚA — UN INDEMN SPRE MAI BINE

Unitate teritorială tînără, județul Ialomița, la un an de la înființarea lui, se află puternic înscris pe orbita unei rapide și multilaterale dezvoltări, subliniind prin rezultatele sale economice și pe plan social justețea hotărîrilor partidului.

În anul care a trecut, județul și-a îmbogățit zestrea agricolă fertilizînd și irigînd suprafețe însemnate, a continuat mecanizarea unui important volum de lucrări, a obținut recolte medii bogate cu toate condițiile de secetă. Industria județului a început să prefigureze această parte a țării ca pe o importantă zonă menită să valorifice bogății naturale. În 1968 au intrat în funcțiune o fabrică de conserve, fabrica de nutrețuri combinate, fabrica de ulei de la Slobozia și altele.

Toate aceste realizări ca și sarcinile economice viitoare privind dezvoltarea în toate ramurile economico-sociale au constituit premizele dezbaterilor recentei conferințe a organizației județene Ialomița a U.T.C.

În darea de seamă prezentată, subliniindu-se că mobilizarea tineretului la îndeplinirea sarcinilor de producție, întărirea disciplinei și răspunderii sale profesionale au constituit preocupările principale ale comitetului județean, ale organelor și organizațiilor U.T.C. din diferite sectoare de activitate, s-au adus ca argumente numărul mare de tineri cuprinși în întrecerile socialiste, activitățile pe care organizațiile U.T.C. din întreprinderile județului le-au inițiat în vederea orientării și mobilizării tinerilor spre formele de calificare și ridicare a calificării profesionale. Același lucru s-a petrecut într-o anumită măsură și în agricultură, unde gradul de mecanizare presupune o bună pregătire profesională.

Preluînd ideea expusă în darea de seamă, MARIA ARSENE, secretar al comitetului U.T.C. de la Fabrica de confecții din Călărași, a vorbit despre experiența organizației privind mobilizarea tineretului la cursurile de specializare profesională. *„De un real folos în această acțiune a fost faptul că lectorii cursului de specializare sînt tot tineri ai organizației noastre. Am discutat cu ei înainte de începerea cursurilor și, la rîndu-le, au reușit să atragă masa de tineri chiar direct de la locul de producție. Anul trecut au urmat acest curs 200 de tineri, cifră care pentru capacitatea fabricii noastre reprezintă un procent însemnat".*

Un alt vorbitor, AURELIAN BUTOI, secretarul comitetului U.T.C. de la Fabrica de ulei Slobozia, subliniind necesitatea ca această nouă unitate socialistă, dotată cu utilaje perfecționate, să fie deservită de muncitori cu o înaltă calificare, a scos în evidență faptul că există o puternică rezervă „internă" umană, nefolosită încă la sporirea randamentului mașinilor.

După ce au trecut în revistă unele rezultate bune obținute de tinerii din agricultură, dezbaterile au evidențiat că unele organizații din cooperativele agricole de producție desfășoară o slabă activitate de antrenare a tuturor tinerilor la realizarea sarcinilor de producție, la întreaga viață economică a unităților agricole. S-a criticat în continuare faptul că unele comitete ale U.T.C. din C.A.P. nu cunosc problemele care se ridică în activitatea economică, nu urmăresc cum participă tinerii la muncă. Va trebui ca organizațiile să desfășoare o muncă mult îmbunătățită, să declanșeze o amplă acțiune politico-educativă pentru a determina tinerii să-și aducă un aport corespunzător la dezvoltarea și consolidarea unităților agricole din comunele unde trăiesc.

Un lucru deosebit de util s-a dovedit faptul că, în replică la asemenea stări de lucruri, în conferință au fost expuse pe larg experiențele pozitive ale unor organizații ca cele din comuna Grindu, de la I.A.S. Drumul Subțire, au fost dezbătute formele și metodele prin care acestea au reușit să dobîndească rezultate deosebite în afirmarea tineretului ca un factor activ, dinamic în viața cooperativelor, a satelor. Valorificînd asemenea experiențe, în lumina sarcinilor stabilite în recenta plenară a C.C. al U.T.C., care a analizat activitatea în rîndul tineretului de la sate, conferința a adoptat un amplu ansamblu de măsuri menite să ducă la creșterea preocupărilor organizației pentru cultivarea la tineri a dragostei de muncă, a răspunderii pentru dezvoltarea cooperativei, la o mai intensă participare a tineretului la îndeplinirea sarcinilor ce stau în fața unităților agricole din județ.

În același spirit analitic, convingător, conferința s-a ocupat și de alte aspecte ale activității tinerilor. S-a vorbit despre tineretul din școli, despre *„nevoia permanentă de muncitori, tehnicieni, cadre cu pregătire superioară, lucru care presupune prezența mai eficientă a organizațiilor U.T.C., printr-o muncă susținută de pregătire și orientare profesională.* S-a vorbit despre intensificarea activității extrașcolare, despre importantele atribuții ce-i revin U.T.C. în acest domeniu, subliniindu-se ideea inițierii unor acțiuni cu valoare educativă mai ridicată, care să completeze și să întregească procesul de învățămînt.

În felul acesta, întreaga conferință s-a desfășurat sub semnul unei analize temeinice a participării tineretului la activitatea de producție, lucru firesc dacă ne gîndim că, în acest județ în plină dezvoltare, tineretul, așa cum sublinia tovarășul MARIN VASILE, prim-secretar al Comitetului județean de partid — Ialomița în cuvîntul rostit, este chemat să depună, alături de toți oamenii muncii, eforturi susținute pentru înflorirea lui economică și socială. Bogatul program de activități adoptat, angajamentul care a concretizat în finalul dezbaterilor răspunsul organizației județene la chemările organizațiilor Prahova și Teleorman ale U.T.C. evidențiază hotărîrea uteciștilor din județul Ialomița, a întregului tineret ialomițean, de-a obține cele mai bune rezultate în activitatea sa, de-a întîmpina cea de-a 25-a aniversare a Eliberării patriei și cel de-al X-lea Congres al Partidului Comunist Român cu noi fapte care să cinstească numele de utecist.

În încheierea lucrărilor, la care au participat tovarășul NICOLAE STOIAN, membru al Biroului C.C. al U.T.C., numeroși invitați, reprezentanți ai unor instituții și organizații obștești din județ, au fost alese noul comitet județean U.T.C. și comisia de cenzori.

Ca prim-secretar al Comitetului județean Ialomița al U.T.C. a fost ales tovarășul GHEORGHE ICHIM.

V. CONSTANTINESCU

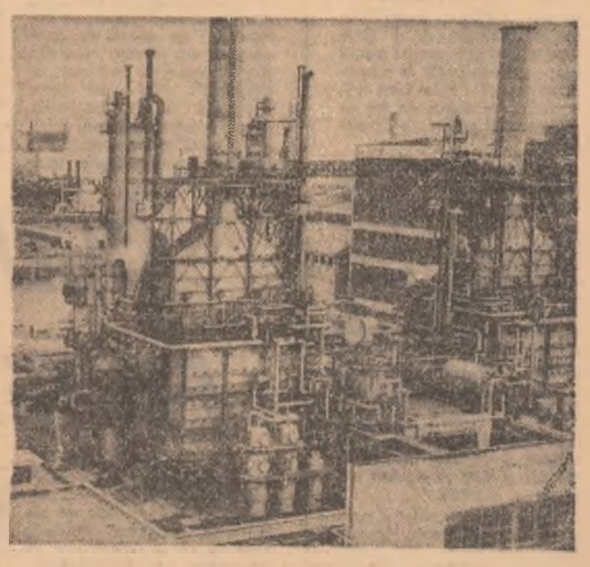

Față de 1938, producția îngrășămintelor chimice, va fi la finele actualului cincinal, de circa 1 000 de ori mai mare. În fotografie: Cetatea de la Tr. Măgurele: Combinatul de îngrășăminte chimice

ÎNTRUNIRI PENTRU PROPUNEREA DE CANDIDAȚI AI FRONTULUI UNITĂȚII SOCIALISTE ÎN ALEGERILE DE LA 2 MARTIE

(Urmare din pag. 1)

su, directorul Liceului nr. 2 Alexandria, medicul Radu Dobrescu, Paraschiva Țiței, președinta Comitetului orășenesc al femeilor, Gheorghe Dinu, președintele cooperativei agricole 8 Martie din comuna Țigănești, au reliefat biruințele dobîndite de oamenii muncii din județul Teleorman, sub conducerea comuniștilor, în dezvoltarea economiei și culturii, în întreaga operă de construcție socialistă. Ei l-au asigurat pe candidat că îi vor susține candidatura atît prin votul pe care îl vor da la 2 martie, cît și prin activitatea neobosită pe care o vor desfășura fiecare la locul său de muncă.

În încheierea adunării a luat cuvîntul tovarășul Gheorghe Rădulescu care, după ce a mulțumit participanților pentru încrederea acordată, s-a referit la procesul de continuă aprofundare și perfecționare a democrației socialiste, evidențiind marile energii creatoare pe care le scoate la lumină politica partidului de antrenare a unor mase tot mai largi de oameni ai muncii la conducerea vieții politice, economice, sociale.

În sala frumoasei case de cultură din Bacău a avut loc o însuflețită adunare la care au participat numeroși reprezentanți ai oamenilor muncii din întreprinderi și instituții, cadre didactice și studenți de la Institutul Pedagogic, oameni de artă și cultură, reprezentanți ai organizațiilor de masă și obștești.

Subliniind transformările înnoitoare care au avut loc în ultimii ani în toate orașele și satele județului, ca urmare a aplicării politicii înțelepte a partidului, tovarășul Ioan Ichim, prim-secretar al Comitetului județean Bacău al P.C.R., președintele Consiliului județean al Frontului Unității Socialiste a propus candidat pentru circumscripția electorală nr. 1 Bacău-Sud în alegerile de deputați pentru Marea Adunare Națională pe tovarășul **LEONTE RĂUTU**, membru al Comitetului Executiv, secretar al C.C. al P.C.R.

Importantele realizări obținute în județul și municipiul Bacău pe tărîm economic, urbanistic-edilitar, social-cultural și-au găsit oglindirea în cuvintele pline de entuziasm ale tovarășilor Lazăr Muraru, secretar al Comitetului municipal Bacău al U.T.C., Marin Cosmescu, profesor la Liceul nr. 2, Ioan Prodan, medic, Iosif Weiss, maistru la fabrica „Proletarul" și ale altor vorbitori, care și-au exprimat hotărîrea de a munci cu toate forțele pentru a îndeplini și depăși sarcinile de plan pe 1969, pentru a contribui la înfăptuirea angajamentelor luate recent de Consiliul popular județean de a realiza prin muncă patriotică lucrări edilitar-gospodărești în valoare de peste 100 milioane lei. Ei au arăta, totodată, că sprijină cu însuflețire propunerea făcută.

În încheierea adunării a luat cuvîntul tovarășul Leonte Răutu care, după ce și-a exprimat mulțumirile față de alegători pentru încrederea arătată, a făcut o succintă prezentare a succeselor repurtate de poporul nostru în perioada care s-a scurs de la ultimele alegeri. Cetățenii orașului și județului Bacău — a relevat vorbitorul — dispun de largi posibilități pentru a contribui și mai mult la realizarea mărețului program de edificare a socialismului, la atingerea înaltelor țeluri de propășire multilaterală a țării spre care ne călăuzește partidul.

Numeroși cetățeni din municipiul Giurgiu, muncitori, ingineri, tehnicieni, cadre didactice, medici, gospodine, reprezentanți ai organizațiilor de masă și obștești au luat parte, marți după-amiază, la adunarea ce a avut loc la Casa de cultură din oraș, în cadrul căreia tovarășul **GHEORGHE STOICA**, membru al Comitetului Executiv al C.C. al P.C.R. și al Consiliului de Stat, a fost desemnat drept candidat al Frontului Unității Socialiste, pentru circumscripția electorală nr. 1 — Giurgiu, în alegerile de deputați pentru Marea Adunare Națională.

Adunarea a fost deschisă de tovarășul Gheorghe Necula, prim-secretar al Comitetului județean Ilfov al P.C.R., președintele Consiliului județean al Frontului Unității Socialiste. Vorbitorul a făcut o trecere în revistă a realizărilor oamenilor muncii din județul Ilfov de la ultimele alegeri, subliniind că acestea sînt o expresie grăitoare a politicii partidului de dezvoltare multilaterală a patriei, a preocupării consecvente pentru dezvoltarea armonioasă a tuturor județelor țării. La Giurgiu au luat ființă și s-au dezvoltat noi unități industriale. Au fost construite noi blocuri de locuințe, o casă de cultură, o policlinică, școli.

În acest an, economia județului Ilfov va cunoaște o nouă dezvoltare. Se prevede ca producția globală industrială să crească cu 13 la sută față de realizările anului precedent.

Au luat apoi cuvîntul Constantin Vîlsan, secretarul Comitetului de partid de la Șantierele Navale Giurgiu, Petra Vlaicu, directoarea Liceului nr. 1, ing. Niculae Simion, secretarul Comitetului de partid al Direcției Navigației Fluviale, Ana Budurescu, muncitoare la Fabrica Steagu Roșu, secretara organizației U.T.C., dr. Șerban Iliescu, directorul Spitalului Unificat din localitate, care, au sprijinit unanim propunerea făcută.

Luînd cuvîntul, în încheierea adunării, tovarășul Gheorghe Stoica a mulțumit călduros participanților pentru încrederea acordată. Programul de dezvoltare economică și social-culturală elaborat de partid, cu care candidații Frontului Unității Socialiste se prezintă în fața alegătorilor, a spus vorbitorul, este consacrat ridicării bunăstării materiale și spirituale a oamenilor muncii — țelul suprem al întregii activități a partidului nostru.

La Baia Mare, în sala cinematografului „Minerul" a avut loc o adunare entuziastă la care au participat oameni ai muncii români, maghiari și de alte naționalități din circumscripția electorală nr. 1 Baia Mare Nord.

Deschizînd adunarea, tovarășul Gheorghe Blaj, prim-secretar al Comitetului județean Maramureș al P.C.R., președintele Consiliului județean al Frontului Unității Socialiste, a reliefat marile transformări socialiste care au ridicat meleagurile maramureșene — în trecut hărăzite înapoierii economice și culturale — la binefacerile progresului și civilizației.

A fost apoi propus candidat al Frontului Unității Socialiste pentru alegerile de deputați în Marea Adunare Națională tovarășul **DUMITRU COLIU**, membru supleant al Comitetului Executiv al C.C. al P.C.R., președintele Colegiului central de partid.

Primită cu bucurie, candidatura a fost susținută de numeroși participanți. Florian Băgăluț, directorul Combinatului chimico-metalurgic „Gheorghe Gheorghiu-Dej" din Baia Mare, Petru Ardelean, miner la Exploatarea minieră Săsar, Silvia Timbolschi, lector universitar la Institutul pedagogic din Baia Mare, Costin Simion, maistru preparator la flotația centrală, precum și alți vorbitori, și-au exprimat profundul atașament față de partid și politica sa, a cărei justețe și clarviziune se reflectă și în dezvoltarea impetuoasă economico-socială a județului Maramureș.

În numele locuitorilor județului și municipiului, vorbitorii s-au angajat să muncească cu abnegație și pasiune pentru înfăptuirea mărețului program de edificare socialistă elaborat de partid.

În încheierea adunării a luat cuvîntul tovarășul Dumitru Coliu care, mulțumind alegătorilor pentru cinstea ce i-au acordat-o desemnîndu-l candidat în alegerile de la 2 martie, a subliniat perspectivele luminoase ce se deschid pentru înflorirea continuă a patriei noastre.

În sala de spectacole a Clubului central din Bicaz, numeroși muncitori, ingineri și tehnicieni, țărani din comunele învecinate, cadre didactice, medici, gospodine au luat parte la o însuflețită adunare în cadrul căreia tovarășul **EMIL DRĂGĂNESCU**, membru supleant al Comitetului Executiv al C.C. al P.C.R., vicepreședinte al Consiliului de Miniștri, a fost desemnat candidat al Frontului Unității Socialiste în circumscripția electorală numărul 3 Bicaz, pentru alegerile de deputați în Marea Adunare Națională. Susținînd cu căldură propunerea făcută de tovarășul Ștefan Boboș, prim secretar al Comitetului județean de partid Neamț, președintele Consiliului județean al Frontului Unității Socialiste, numeroși vorbitori, printre care Vasile Olaru, directorul Fabricii de ciment din Bicaz, Veronica Mihăilescu, profesoară la liceul din localitate, Cornel Constantinescu, medic la sanatoriul de la Bisericani, Vasile Dionisie, directorul Întreprinderii forestiere Tarcău, Nicolae Nica Țepeș, țăran din comuna Bicaz-Chei, și alții au subliniat că alegerile de la 2 martie constituie un eveniment de seamă în viața politică a țării. Oamenii muncii din județul Neamț, martori ai marilor prefaceri care au schimbat din temelii peisajul economic al acestor meleaguri, au arătat vorbitorii, vor întîmpina acest eveniment cu noi realizări pentru îndeplinirea sarcinilor planului pe acest an, pentru realizarea programului trasat de partid de înflorire continuă a patriei. Cei ce au luat cuvîntul la adunare au făcut totodată un bilanț al înfăptuirilor din anii construcției socialiste. Pe aceste locuri, la Bicaz, a fost construită o puternică hidrocentrală, iar pe Bistrița un întreg lanț de centrale hidroenergetice, care deschid importante perspective de ordin economic. De asemenea, în acest nou centru industrial a fost construită o fabrică de ciment, ale cărei produse sînt cunoscute nu numai în țara noastră, ci și în alte 50 de țări de pe toate meridianele pămîntului. Numai în ultimii trei ani, acest gigant al cimentului și-a sporit producția cu peste 138 000 tone. Vorbitorii au arătat că realizările de seamă obținute de oamenii muncii din județul Neamț, sînt o expresie grăitoare a felului în care toți cei ce muncesc înfăptuiesc politica înțeleaptă a partidului nostru de dezvoltare multilaterală a patriei, de creștere armonioasă a potențialului economic al tuturor județelor țării.

Mulțumind călduros pentru înalta încredere acordată, tovarășul Emil Drăgănescu și-a exprimat convingerea că locuitorii orașului Bicaz vor întîmpina evenimentul alegerilor cu noi realizări pentru îndeplinirea sarcinilor de plan pe acest an, pentru realizarea programului trasat de partid de înflorire continuă a patriei.

La Sf. Gheorghe, o însuflețită adunare cetățenească a avut loc ieri în sala Teatrului de Stat. După ce a prezentat auditoriului un amplu tablou al realizărilor înnoitoare obținute de oamenii muncii din județ în anii construcției socialiste, tovarășul Carol Kiraly, prim-secretar al comitetului județean de partid Covasna, președintele Consiliului județean al Frontului Unității Socialiste, a propus candidat pentru circumscripția electorală nr. 1 Sf. Gheorghe în alegerile de deputați pentru Marea Adunare Națională pe tovarășul **MIHAI GERE**, membru supleant al Comitetului Executiv al C.C. al P.C.R., secretar al C.C. al P.C.R., președinte al Comitetului pentru Problemele Administrației locale.

Sprijinind cu căldură propunerea, tovarășii Zoltan Hegyi, directorul Uzinelor textile „Oltul" din localitate, dr Petru Oprea, directorul direcției sanitare județene, artista emerită Ana Dukasz, directoarea Teatrului de Stat din Sf. Gheorghe, Tamaș Plugor, președintele C.A.P. Chichiș, și alți vorbitori au subliniat adîncul democratism al politicii partidului, drepturile largi de afirmare pe toate tărîmurile de activitate economică, socială, culturală de care se bucură toți oamenii muncii din țara noastră, români, maghiari și de alte naționalități, uniți în marea familie a României socialiste. În numele oamenilor muncii din județ, vorbitorii și-au exprimat adînca lor recunoștință și atașamentul față de Partidul Comunist Român, față de conducerea sa strîns legată de masele largi de oameni ai muncii.

În încheierea adunării au luat cuvîntul tovarășul Mihai Gere care, mulțumind pentru încrederea acordată, a accentuat necesitatea ca organele locale de stat, cu sprijinul larg al maselor populare, să-și sporească eforturile pentru valorificarea mai deplină a bogatului potențial material și uman existent în județ, pentru dezvoltarea în continuare a economiei și culturii, pentru progresul multilateral al patriei noastre socialiste.

Uzina „Griviță roșie" din Capitală a găzduit, într-o atmosferă de puternic entuziasm, adunarea cetățenilor din circumscripția electorală nr. 26, „Griviță roșie".

Luînd cuvîntul, tov. Jan Beiu, directorul uzinei, membru în Consiliul Național al Frontului Unității Socialiste, a subliniat înaltul democratism al alegerilor de deputați în țara noastră. Referindu-se la vastul program elaborat de partid pentru dezvoltarea economiei noastre socialiste, vorbitorul a menționat că industria bucureșteană își aduce o importantă contribuție. Sporul producției globale prevăzut pentru anul 1969 va fi de 10,5 la sută, față de 1968. Tovarășul Jan Beiu a propus, în numele Consiliului Național al Frontului Unității Socialiste, pe tovarășul **DUMITRU POPA**, membru supleant al Comitetului Executiv al C.C. al P.C.R., prim-secretar al Comitetului municipal București al P.C.R., drept candidat pentru alegerile de deputați în Marea Adunare Națională.

Sprijinind cu căldură propunerea făcută, tovarășii Ion Popescu, cazangiu la Uzina utilaj chimic „Griviță roșie", Alexandru Groza, directorul Institutului de cercetări al Ministerului Transporturilor Auto, Navale și Aeriene, Adam Căliman, directorul Școlii generale nr. 175, Elena Georgescu, muncitoare la Uzina utilaj chimic „Griviță roșie", Gheorghe Ionescu, pensionar, dr. Ion Filipescu, directorul maternității Griviță, și Sergiu Demetriad, actor la Teatrul Giulești și-au exprimat adeziunea lor deplină față de politica partidului nostru, politică ce corespunde intereselor națiunii noastre socialiste, hotărîrea lor de a înfăptui sarcinile ce le revin în opera de construcție socialistă a României.

Luînd cuvîntul, tovarășul Dumitru Popa a mulțumit pentru încrederea acordată de alegători și a evidențiat succesele obținute de oamenii muncii sub conducerea Partidului Comunist Român, care și la aceste alegeri se prezintă în fața poporului cu un bogat bilanț de realizări.

Într-o atmosferă de puternic entuziasm, izvorîtă din adeziunea unanimă față de politica internă și externă a partidului nostru, la Clubul Uzinei „Independența" din Sibiu a avut loc marți adunarea pentru desemnarea candidatului Frontului Unității Socialiste pentru alegerile de deputați în Marea Adunare Națională. Luînd cuvîntul tovarășul Richard Winter, prim-secretar al Comitetului județean Sibiu al P.C.R. a înfățișat tabloul dezvoltării economice și culturale a județului, perspectivele care se deschid astăzi în fața acestui județ.

În numele Consiliului Național al Frontului Unității Socialiste, vorbitorul a propus apoi candidat în circumscripția electorală nr. 2 Sibiu — Centru pe tovarășul **VASILE PATILINEȚ**, secretar al Comitetului Central al Partidului Comunist Român.

În cuvîntul lor, tovarășii Nicolae Munteanu, inginer șef al Întreprinderii „Victoria" Karlheinz Reschner, secretar al Comitetului Municipal de partid, Ioja Beniamin, profesor la Liceul nr. 3, Osaveta Valase, muncitoare la Fabrica de confecții „Steaua Roșie", doctor docent Carol Gollner și alți vorbitori au arătat că în județul Sibiu, ca pretutindeni în țara noastră, socialismul și-a pus amprenta sa binefăcătoare. Sibiul a devenit astăzi un puternic centru industrial și cultural. Ca urmare a noilor obiective industriale puse în funcțiune, între care Combinatul de morărit și panificație, hala de montaj a Uzinelor „Independența", noile secții ale Uzinelor „13 Decembrie", „Balanța" și „Libertatea", numai în perioada ultimei legislaturi producția industrială a orașului a crescut cu 46,3 la sută. De asemenea, Sibiul s-a îmbogățit cu noi cartiere de locuințe, complexe comerciale, cluburi și alte construcții de interes social-cultural.

Mulțumind pentru încrederea acordată, de a fi desemnat drept candidat al Frontului Unității Socialiste, tovarășul Vasile Patilineț a relevat în cuvîntul său noile realizări dobîndite de oamenii muncii români, germani și maghiari, care, sub conducerea partidului, traduc zi de zi în fapt luminoasele prevederi ale programului celui de-al IX-lea Congres și prevederile Conferinței Naționale a Partidului.

Sute de petroliști, energeticieni, constructori, muncitori tipografi și tăbăcari, studenți și cadre didactice, actori, medici, țărani cooperatori din comuna Bucovăț, reprezentanți ai locuitorilor din circumscripția electorală nr. 4 Craiova-Vest, prezenți marți după-amiază, în sala Teatrului Național din localitate au ales drept candidat al Frontului Unității Socialiste pentru alegerile în Marea Adunare Națională pe tovarășul **GHEORGHE GASTON MARIN**, vicepreședinte al Consiliului de Miniștri.

Susținînd propunerea prezentată adunării, numeroși participanți s-au referit pe larg la progresul economic, social și cultural înregistrat în ultimii patru ani de județul Dolj. Discuțiile au scos în evidență prin date și cifre faptul că azi în Dolj revine pe cap de locuitor o producție globală dublă față de 1965.

În încheierea adunării, tovarășul Gheorghe Gaston Marin a mulțumit pentru încrederea ce i s-a acordat și a subliniat sarcinile mobilizatoare stabilite de partid pentru înflorirea continuă a României socialiste.

Aspect de la adunarea ce a avut loc în circumscripția electorală „Griviță roșie" din București

Candidați în alte circumscripții electorale

În adunările care au avut loc marți au mai fost desemnați următorii candidați ai Frontului Unității Socialiste pentru alegerile de deputați în Marea Adunare Națională în:

JUDEȚUL ALBA: general-colonel Ion Ioniță, ministrul forțelor armate, în circumscripția electorală nr. 2 Sebeș; Nicolae Roșu, prim-secretar al Comitetului municipal Alba Iulia al P.C.R., președintele Consiliului popular municipal în circumscripția electorală nr. 1 Alba Iulia.

JUDEȚUL ARAD: Teodor Haș, prim-secretar al Comitetului județean Arad al P.C.R., președintele Consiliului popular județean, în circumscripția electorală nr. 3 Arad-Est; Petru Bratu, lăcătuș la Uzina „Vagonul", în circumscripția electorală nr. 1 Arad-Nord.

JUDEȚUL ARGEȘ: Alexandru Codarcea, președintele Comitetului de stat al geologiei, în circumscripția electorală nr. 4 Curtea de Argeș; Dumitru Mihai, directorul Uzinei de piese auto Colibași, în circumscripția electorală nr. 7 Stîlpeni; Gheorghe Tuiu, președintele Consiliului sindical județean, în circumscripția electorală nr. 10 Domnești.

JUDEȚUL BACĂU: Dr. Gheorghe Hasan, rectorul Institutului pedagogic Bacău, în circumscripția electorală nr. 5 Izvorul-Berheciului; Gheorghe Călin, șef de secție la C.C. al P.C.R., în circumscripția electorală nr. 9 Ștefan cel Mare.

JUDEȚUL BIHOR: Ioan Ciucu, șeful exploatării miniere Voivozi în circumscripția electorală nr. 7 Popești; Emeric Szabo, Erou al Muncii Socialiste, directorul I.A.S. Valea lui Mihai, în circumscripția electorală nr. 5 Săcuieni.

JUDEȚUL BISTRIȚA-NĂSĂUD: Roman Moldovan, președintele Comitetului de stat pentru prețuri, în circumscripția electorală nr. 1 Bistrița; Adalbert Crișan, prim-secretar al Comitetului județean P.C.R. în circumscripția electorală nr. 3 Năsăud.

JUDEȚUL BOTOȘANI: Dumitru Landea, președintele C.A.P. Concești, în circumscripția electorală nr. 3 Darabani; Dumitru A. Honceru, vicepreședintele C.A.P. Vîrfu Cîmpului, în circumscripția electorală nr. 10 Mihail Eminescu.

JUDEȚUL BRAȘOV: Eduard Ioan Eisenburger, președintele Consiliului oamenilor muncii de naționalitate germană din România, redactor-șef al revistei „Karpaten Rundschau", în circumscripția electorală nr. 6 Rupea; Gheorghe Pană, prim-secretar al Comitetului județean al P.C.R., președintele Consiliului popular județean, în circumscripția electorală nr. 7 Făgăraș.

JUDEȚUL BRĂILA: Constantin Scarlat, ministrul industriei chimice, în circumscripția electorală nr. 4 Brăila-Sud; Dobre Popescu, maistru la Uzinele „Progresul"-Brăila, în circumscripția electorală nr. 1 Brăila-Nord.

JUDEȚUL BUZĂU: Ing. Gheorghe Rizea, directorul I.M.A.-Poșta-Cîlnău, în circumscripția electorală nr. 5 Zărnești; Constantin Harpalete, președintele C.A.P.-Brădeanu, în circumscripția electorală nr. 7 Smeeni.

JUDEȚUL CARAȘ-SEVERIN: Ioan Avram, adjunct al ministrului industriei construcțiilor de mașini, în circumscripția electorală nr. 5 Oțelul Roșu; Ilie Făsui, prim-secretar al Comitetului județean P.C.R., în circumscripția electorală nr. 4 Caransebeș; Maria Pascadi, profesoară la Liceul nr. 2 — Reșița, în circumscripția electorală nr. 9 Oravița.

JUDEȚUL CLUJ: acad. Constantin Daicoviciu, consilier în Ministerul Învățămîntului, în circumscripția electorală nr. 5 Institutul Agronomic Cluj; Aurel Duca, prim-secretar al Comitetului județean al P.C.R., în circumscripția electorală nr. 7 Turda.

JUDEȚUL CONSTANȚA: Nicolae Hudițeanu, președintele C.A.P. — Comana, în circumscripția electorală nr. 7 Negru Vodă.

JUDEȚUL COVASNA: Ion Dragoș, prim-vicepreședinte al Consiliului popular județean, în circumscripția electorală nr. 4 Covasna; Mihai Covacs, președintele C.A.P. — Cătălina, în circumscripția electorală nr. 2 Tg. Secuiesc.

JUDEȚUL DÎMBOVIȚA: Nicolae Tăbîrcă, prim-secretar al Comitetului județean P.C.R. Dîmbovița, președintele Consiliului popular județean în circumscripția electorală nr. 2 Pucioasa; Cecilia Dițescu, inginer agronom la C.A.P. Malul cu Flori, în circumscripția electorală nr. 10 Voinești.

JUDEȚUL DOLJ: Gheorghe Petrescu, prim-secretar al Comitetului județean Dolj al P.C.R., președintele Consiliului popular județean în circumscripția electorală nr. 13 Calafat; Constanța Drăghia Ciontu, președinta Comitetului județean al femeilor, în circumscripția electorală nr. 9 Dăbuleni; Dumitru Dinișor, președintele C.A.P. — Goicea Mare în circumscripția electorală nr. 11 Bîrca.

JUDEȚUL GALAȚI: Gheorghe Lupea, maistru la Șantierul naval Galați, în circumscripția electorală nr. 2 Galați-Nord; Șefan Bălan, ministrul Învățămîntului, în circumscripția electorală nr. 10 Liești.

JUDEȚUL GORJ: Mihail Ghelmegeanu, președintele secției de drept internațional, din cadrul Asociației de drept internațional și relații internaționale, în circumscripția electorală nr. 7 Peștișani; Gheorghe Paloș, prim-secretar al Comitetului județean Gorj al P.C.R., președintele Consiliului popular județean, în circumscripția electorală nr. 4 Tg. Cărbunești; Constantin Cojocaru, tehnician petrolist la schela extracție Ticleni, în circumscripția electorală nr. 3 Ticleni; Gheorghe Spineanu, președintele C.A.P. Bălești-Gorj, în circumscripția electorală nr. 6 Bumbești Jiu.

JUDEȚUL HARGHITA: prof. Emeric Antal, președintele Consiliului oamenilor muncii de naționalitate maghiară din județul Harghita, în circumscripția electorală nr. 7 orașul Cristuru Secuiesc.

JUDEȚUL HUNEDOARA: ing. Vasile Ciriperu, șeful exploatării miniere Lupeni, în circumscripția electorală nr. 6 Lupeni, Bujor Almășan, ministrul minelor, în circumscripția electorală nr. 11 Certejul de Sus.

JUDEȚUL IALOMIȚA: Mihai Levente, secretar al Consiliului Național al Frontului Unității Socialiste, directorul Institutului de cercetări economice, în circumscripția electorală nr. 3 Feteești; Emanoil Medeșan, maistru la Combinatul de celuloză și hîrtie Călărași, în circumscripția electorală nr. 2 Călărași.

JUDEȚUL IAȘI: Miu Dobrescu, prim-secretar al Comitetului județean al P.C.R., Președintele Consiliului popular județean, în circumscripția electorală nr. 14 Podul Iloaiei; prof. univ. Ion Creangă, rectorul Universității „Al. Ioan Cuza", în circumscripția electorală nr. 2 Iași Nord-Est.

JUDEȚUL ILFOV: Alexandrina Tanașcu, tehnician la Fabrica de conserve Buftea, în circumscripția electorală nr. 2 Buftea; Dumitru Boroi, maistru sondor la schela Cartojani, în circumscripția electorală nr. 16 Crevedia Mare; Ioan Drăghici, președintele C.A.P. Putineiu, în circumscripția electorală nr. 6 Putineiu.

JUDEȚUL MARAMUREȘ: Leontina Ursu, directoarea Liceului pedagogic din Sighetul Marmației, în circumscripția electorală, nr. 6 Vișeul de Sus; Gheorghe Gal, maistru minier la exploatarea minieră Baia Sprie, în circumscripția electorală nr. 4 Baia Sprie.

JUDEȚUL MEHEDINȚI: Dumitru Ivanovici, membru al C.C. al P.C.R în circumscripția electorală nr. 4 Baia de Aramă; Constantin Drăgoescu, prim-secretar al Comitetului județean al P.C.R., președintele Consiliului popular județean, în circumscripția electorală nr. 5 Vînju Mare; ing. Nicolae Mănescu, director general al grupului de șantiere al I.C.H. — Porțile de Fier, în circumscripția electorală nr. 2 Orșova.

JUDEȚUL MUREȘ: Gyorgy Covacs, scriitor, redactor șef al revistei „Igasz-Szo" în circumscripția electorală nr. 7 Miercurea Nirajului; Vasile Bus, prim-secretar al Comitetului municipal Tg. Mureș al P.C.R., primarul municipiului, în circumscripția electorală nr. 2 Tg. Mureș; Ioan Benko prim-vicepreședinte al Consiliului popular județean în circumscripția electorală nr. 13 — Iernut.

JUDEȚUL NEAMȚ: Vasile Beliana, director general al Uzinelor de fibre sintetice Săvinești, în circumscripția electorală nr. 7 Roznov.

JUDEȚUL OLT: Nicolae Guină, membru al C.C. al P.C.R., în circumscripția electorală nr. 4 Balș; Constantin Sandu, prim-secretar al Comitetului județean Olt al P.C.R., în circumscripția electorală nr. 1 Slatina; Dumitru Tudose, președintele C.A.P. Stoicănești, în circumscripția electorală nr. 10 Drăgănești-Olt; Gheorghe Paraschiv, secretarul Comitetului de partid al Uzinei de aluminiu Slatina, în circumscripția electorală nr. 5 Piatra Olt.

JUDEȚUL PRAHOVA: Dumitru Balalia, prim-secretar al Comitetului județean al P.C.R., președintele Consiliului popular județean, în circumscripția electorală nr. 16 Breaza.

JUDEȚUL SATU MARE: Iosif Uglar, prim-secretar al Comitetului județean P.C.R., în circumscripția electorală nr. 6 Carei; Maria Zidaru, președinta C.A.P.-Păulești în circumscripția electorală nr. 4 Culci.

JUDEȚUL SĂLAJ: Vasile Vaida, președintele Casei Centrale de pensii a U.N.C.A.P., în circumscripția electorală nr. 6 Ileanda; Laurean Tulai, prim-secretar al Comitetului județean al P.C.R., președintele Consiliului popular județean, în circumscripția electorală nr. 1 Zalău.

JUDEȚUL SIBIU: Ana Ionuț, tehnician la Vitrometan — Mediaș, în circumscripția electorală nr. 4 Mediaș; ing. Mirea Negrilă, director general al uzinelor „Independența" Sibiu, în circumscripția electorală nr. 7 Ocna Sibiului.

JUDEȚUL SUCEAVA: Emil Bobu, prim-secretar al Comitetului județean al P.C.R., președintele Consiliului popular județean, în circumscripția electorală nr. 11 Boroaia; Stela Rădășanu, profesoară emerită la Liceul „Ștefan cel Mare" din Suceava, în circumscripția electorală nr. 14 Salcia.

JUDEȚUL TELEORMAN: Radu Riciu, președintele C.A.P. „Înfrățirea" Drăgănești Vlașca, în circumscripția electorală nr. 2 Drăgănești Vlașca; Maria Toda, inginer zootehnist la C.A.P. — Roșiori de Vede, în circumscripția electorală nr. 7 Roșiori de Vede; Nicolae Rovinaru, prim-secretar al Comitetului județean U.T.C. — Teleorman, în circumscripția electorală nr. 4 Tătărăști de Jos.

JUDEȚUL TIMIȘ: acad. Remus Rădulet, vicepreședinte al Consiliului Național al Cercetării Științifice, în circumscripția electorală nr. 12 Buziaș; Mihai Telescu, prim-secretar al Comitetului județean al P.C.R., președintele Consiliului popular județean, în circumscripția electorală nr. 14 Lugoj.

JUDEȚUL TULCEA: Atanase Condrat, directorul Întreprinderii piscicole Jurilovca, în circumscripția electorală nr. 2 Babadag.

JUDEȚUL VASLUI: Gheorghe Tănase, prim-secretar al Comitetului județean Vaslui al P.C.R., președintele Consiliului popular județean, în circumscripția electorală nr. 9 Murgeni; ing. Mircea Simovici, directorul Fabricii de rulmenți Bîrlad, în circumscripția electorală nr. 10 Puieești.

JUDEȚUL VÎLCEA: Ștefan Voicu, redactor șef al revistei „Lupta de clasă", în circumscripția electorală nr. 8 Orlești; Petre Dănică, prim-secretar al Comitetului județean al P.C.R., președintele Consiliului popular județean, în circumscripția electorală nr. 6 Bălcești; Gheorghe Cocoș, director general a grupului de șantiere I.C.H.-Lotru, în circumscripția electorală nr. 2 — Călimănești.

JUDEȚUL VRANCEA: Simion Dobrovici, prim-secretar al Comitetului județean al P.C.R., președintele Consiliului popular județean, în circumscripția electorală nr. 2 Odobești; Neculai Chipăilă, prim-vicepreședinte al Consiliului popular județean în circumscripția electorală nr. 3 Panciu.

MUNICIPIUL BUCUREȘTI: Eleonora Cojocaru, muncitoare la Fabrica de confecții și tricotaje București, în circumscripția electorală nr. 20 — „13 Decembrie"; Lina Ciobanu, prim-secretar al Comitetului P.C.R. al sectorului II București, președintele Consiliului popular al Sectorului II, în circumscripția electorală nr. 35-Tei; Dumitru Petrescu, vice-președinte al Consiliului Național al Frontului Unității Socialiste, în circumscripția electorală nr. 11 — Parcul Libertății.

Desemnarea candidaților pentru alegerile de deputați în Consiliile populare județene, municipale, orășenești și comunale

În cadrul unor însuflețite adunări cetățenești, care au avut loc în întreaga țară, Consiliile județene, municipale, orășenești și comunale ale Frontului Unității Socialiste au propus drept candidați pentru alegerile de deputați în organele locale ale puterii de stat numeroși muncitori și țărani, oameni de știință și cultură, ingineri, medici, profesori și militari, activiști de partid și de stat, femei și tineri, oameni ai muncii români și din rîndul naționalităților conlocuitoare, care, prin activitatea profesională, politică și obștească, prin contribuția pe care au adus-o la realizarea importantelor sarcini privind dezvoltarea economiei, științei și culturii românești, la dezvoltarea multilaterală a orașelor și comunelor, și-au cîștigat încrederea și respectul maselor largi.

Exprimîndu-și sentimentele cu care întîmpină alegerile de la 2 martie, cetățenii care au luat cuvîntul la aceste adunări au înfățișat, prin date semnificative, prin imagini pline de prospețime, tabloul economic și social al patriei noastre socialiste. Ei au subliniat, în același timp, că actuala campanie electorală se desfășoară pe terenul fertil al unei efervescente întreceri în cadrul căreia oamenii muncii s-au angajat ca, prin eforturi unite, să facă din anul celei de a 25-a aniversări a eliberării patriei și al celui de al X-lea Congres al partidului, anul hotărîtor al cincinalului. Numeroși vorbitori au relevat că în țara noastră s-au luat ample măsuri pentru perfecționarea activității în toate domeniile, pentru creșterea bunăstării poporului, pentru participarea tot mai activă și mai intensă a maselor la conducerea treburilor obștești și pentru lărgirea și adîncirea democrației socialiste.

În cadrul întrecerii între consiliile populare, au relevat vorbitorii, resursele locale vor fi mai judicios folosite, se va îmbunătăți activitatea de perfecționare a muncii în agricultură, comerț, în administrație. Ei au subliniat, totodată, importanța pe care o are legea de organizare și funcționare a consiliilor populare, adoptată recent de Marea Adunare Națională, care creează un cadru larg pentru desfășurarea la un nivel calitativ mereu mai înalt a muncii organelor locale ale puterii de stat, pentru stimularea inițiativei și creșterea răspunderii acestora.

Numeroși cetățeni — români, maghiari, germani și de alte naționalități — au scos în evidență importanța creării Frontului Unității Socialiste, organ permanent și cu caracter reprezentativ, cuprinzînd alături de Partidul Comunist Român principalele organizații de masă, obștești și profesionale, precum și consiliile oamenilor muncii ale naționalităților conlocuitoare. Participanții la adunări au arătat că Frontul Unității Socialiste se prezintă în fața alegătorilor cu un program aprobat de întregul popor, program menit să asigure mersul continuu ascendent al țării pe calea progresului economic și social-cultural.

Din datele existente pînă în prezent, rezultă că luni și marți au fost desemnați în peste 5 000 de adunări cetățenești din întreaga țară, la care au participat 428 000 de oameni ai muncii, un număr de 440 de candidați pentru alegerile în Consiliile populare județene, 287 în Consiliile populare municipale, 428 în Consiliile populare orășenești și 5 041 de candidați în Consiliile populare comunale.

★

JUDEȚUL BACĂU — Pentru consiliul județean au fost propuși 11 candidați, pentru municipii 14 candidați, în cele orășenești 65 de candidați, iar în consiliile populare comunale 98 de candidați. Vorbitorii au relevat dezvoltarea industriei chimice și metalurgice, subliniind totodată că în multe centre muncitorești din cuprinsul județului, ca urmare a activității depuse de organele locale s-a dezvoltat, în ultimii patru ani, rețeaua unităților de desfacere, a crescut numărul școlilor, iar lumina electrică s-a extins mult în satele județului.

JUDEȚUL CONSTANȚA — Luni și marți în Consiliul popular județean au fost desemnați 11 candidați, în Consiliul popular municipal un candidat, în consiliile orășenești 10 candidați, iar pentru cele comunale s-au înregistrat 66 de propuneri. Prilej pentru trecerea în revistă a marilor realizări obținute de oamenii muncii, adunările au oferit vorbitorilor posibilitatea de a releva munca temeinică depusă de oamenii muncii din agricultură de pe urma căreia se înregistrează astăzi remarcabile succese. În anii actualei legislaturi organele locale, cu sprijinul larg al maselor, au desfășurat o adevărată ofensivă pentru dezvoltarea litoralului Mării Negre, pentru sporirea potențialului industriei locale care să satisfacă cerințele sutelor de mii de turiști.

Printre cei desemnați drept candidați în consiliul popular județean figurează numele ing. dr. Petru Tomoroga, directorul Stațiunii experimentale Dobrogea, și Menat Sadi, președintele cooperativei agricole de producție din satul Tătaru, care se reîntîlnesc astfel nu numai pe ogorul fertil al Dobrogei dar și pe cel al trebuilor obștești.

În primele adunări care au avut loc în **JUDEȚUL BRAȘOV**, în Consiliul popular județean au fost propuși 3 candidați, în Consiliul municipal 9, în consiliile populare orășenești 14, iar în consiliile populare comunale 3 candidați. În adunările în cadrul cărora s-au făcut aceste propuneri, numeroși vorbitori au subliniat că în ultimii ani, alături de dezvoltarea economică a județului, s-au ridicat noi construcții de locuințe, obiective de interes social-cultural și turistic. Printre cei propuși se află Ion Cotoară, director la I.L.L. Brașov, și pensionara Hilde Herman, care candidează pentru a treia oară.

JUDEȚUL CLUJ. — Pînă marți seara au fost propuși 36 de candidați pentru consiliul popular județean, 30 pentru consiliul popular municipal, 14 pentru consiliile orășenești și 377 în consiliile populare comunale. În cadrul adunărilor s-a subliniat că în marea operă desfășurată în anii construcției socialiste, care au adăugat Clujului pe lîngă atributul de centru cultural și pe cel de oraș industrial, în care s-au dezvoltat impetuos construcțiile de locuințe și edificii social-culturale cu aportul important adus de organele locale. Numeroși vorbitori au arătat, de asemenea, că în viitoarea legislatură consiliile populare, care înfăptuiesc pe plan local politica partidului și a statului, vor stimula și mai intens inițiativa cetățenilor, indiferent de naționalitate, pentru dezvoltarea forțelor de producție, pentru creșterea continuă a bunăstării materiale și culturale a poporului.

JUDEȚUL GALAȚI. — În primele două zile ale campaniei electorale, au fost propuși 33 de candidați în Consiliul popular județean, 48 în Consiliul popular municipal, 12 în consiliile orășenești și 506 candidați în consiliile populare comunale. Mulți dintre vorbitori au subliniat cu mîndrie că la temelia orașului lor reînnoit, sub moderne forme arhitectonice, stă munca a mii și mii de cetățeni, care mobilizați de organele locale au muncit cu multă tragere de inimă. Ei și-au exprimat totodată încrederea că noile organe locale ale puterii de stat — consiliile populare — vor găsi resurse și mai mari pentru rezolvarea problemelor de interes local în concordanță cu interesele generale ale țării, asigurînd respectarea legilor în vigoare, stimulînd și mai mult participarea maselor la rezolvarea treburilor obștești.

JUDEȚUL GORJ. — În adunările care au avut loc luni și marți, au fost desemnați 16 candidați pentru consiliul popular județean, 10 pentru consiliul municipal și cele orășenești și 194 de candidați în consiliile comunale. Relevînd marile transformări de ordin economic, social și cultural petrecute în cuprinsul județului, printre care noile exploatări miniere și noul oraș Motru, mulți dintre vorbitori au arătat că Gorjul se află acum cu temelile sale solide în fața unor perspective pline de optimism. Alți vorbitori au relevat faptul că printre candidați se află oameni destoinici ca Petre Pîrvuț, actualul primar al orașului Țicleni, ing. Corneliu Bătăcui, directorul general al întreprinderii miniere Motru și mulți alții, care vor pune umărul cu nădejde, ca și pînă acum, pentru continua înflorire a acestor meleaguri.

JUDEȚUL HUNEDOARA. — În decursul primelor două zile ale campaniei electorale în consiliul popular județean au fost propuși 15 candidați, în consiliul municipal 37, în cele orășenești 63, iar în consiliile populare comunale 260. Alături de succesele de însemnătate națională din domeniul industriei miniere și metalurgice, numeroși vorbitori au subliniat că datorită creșterii gradului de urbanizare în cuprinsul județului a luat o mare amploare construcția de locuințe, de unități sanitare și comerciale, s-a modernizat rețeaua de drumuri. Mulți dintre cei ce au luat cuvîntul au relevat activitatea rodnică profesională, politică și obștească depusă de deputați.

JUDEȚUL IAȘI. — În cele 180 de adunări care au avut loc pînă acum, au fost propuși 12 candidați pentru Consiliul popular județean, 16 pentru consiliul popular municipal, 7 în consiliile orășenești și 199 pentru consiliile populare comunale. Numeroși vorbitori au subliniat că o dată cu puternicul său profil industrial pe care îl lărgește tot mai mult, orașul Iași, ca și alte așezări din cuprinsul județului, capătă o modernă înfățișare urbanistică. Desfășurînd o rodnică activitate sub îndrumarea permanentă a partidului, organele locale s-au îngrijit de dezvoltarea rețelei de apă, de extinderea iluminatului public și a mijloacelor de transport în comun, ca și de restaurarea multora dintre vechile monumente ale orașului.

JUDEȚUL BIHOR. — La capătul primelor două zile ale actualei campanii electorale, marcate de un puternic entuziasm politic, în Consiliul județean au fost propuși 7 candidați, în Consiliul municipal 9, în consiliile populare orășenești 14, iar în consiliile populare comunale 3 candidați. În adunările în cadrul cărora s-au făcut aceste propuneri, numeroși vorbitori au subliniat că în ultimii ani, alături de dezvoltarea economică a județului, s-au ridicat noi construcții de locuințe, obiective de interes social-cultural și turistic. Printre cei propuși se află Ion Cotoară, director la I.L.L. Brașov, și pensionara Hilde Herman, care candidează pentru a treia oară.

JUDEȚUL HARGHITA. — Participanții la adunările care au avut loc pînă în seara zilei de marți au desemnat 80 de candidați ai Frontului Unității Socialiste, dintre care 4 pentru Consiliul popular județean, 10 pentru Consiliul municipal Odorheiul Secuiesc, 4 pentru consiliile orășenești și 62 pentru Consiliile populare comunale.

Exprimîndu-și satisfacția pentru realizările obținute pe linia valorificării mai depline a importantelor resurse naturale ale județului, vorbitorii au relevat activitatea creatoare a oamenilor muncii români și maghiari, sprijinul pe care aceștia l-au acordat activității organelor locale. Mulți vorbitori au arătat că prevederile legii de organizare și funcționare a consiliilor populare creează un cadru larg pentru perfecționarea activității în toate domeniile vieții economice, politice, juridice, sociale și culturale.

JUDEȚUL MUREȘ — Pentru consiliul popular județean au fost înregistrate pînă marți seara numele a 32 candidați, pentru cel municipal 4, în consiliile orășenești 11, iar pentru consiliile populare s-au propus 146 de candidați. În cadrul adunărilor numeroși cetățeni au relevat, alături de marile realizări pe tărîm economic și pe cele obținute în direcția perfecționării cadrului instituțional, al perfecționării activității organelor locale de stat. S-a subliniat, printre altele, că Legea de organizare și funcționare a consiliilor populare consacră multiple drepturi și atribuții de care se vor bucura organele locale ale puterii de stat, creează totodată cadrul pentru ca atribuții referitoare la înființarea de noi organizații economice, instituții culturale și de învățămînt, pentru ocrotirea sănătății să sporească și mai mult în viitor.

JUDEȚUL SIBIU — În cadrul adunărilor de luni și marți, în consiliul popular județean a fost propus un candidat, în consiliile populare orășenești 3 candidați, iar în consiliile populare comunale 50 de candidați. În adunările ținute, mulți dintre cetățeni au vorbit cu legitimă mîndrie despre dezvoltarea industriei la Sibiu, Mediaș, Copșa Mică și celelalte centre muncitorești. De asemenea, ei au relevat contribuția organelor locale pentru impulsionarea vieții economice și social-culturale în centre ca Cisnădie, Agnita, Sadu, Ocna Sibiului, Avrig, și altele. Vorbitorii și-au exprimat încrederea că prin munca competentă și stăruitoare a viitorilor deputați, prin contribuția efectivă a oamenilor muncii, județul Sibiu își va ocupa un loc fruntaș printre celelalte județe ale țării.

BUCUREȘTI — În adunările care au avut loc în Capitală au fost desemnați 29 de candidați pentru consiliul popular municipal și 75 de candidați pentru consiliile populare ale sectoarelor.

Relevînd meritele edililor în acțiunile pentru modernizarea Capitalei sub aspect urbanistic, vorbitorii au subliniat că, în ultimii ani, au apărut și s-au dezvoltat noi și moderne cartiere de locuințe, au fost construite numeroase școli și alte edificii social-culturale, s-a dezvoltat rețeaua comercială și s-au întreprins numeroase lucrări de înfrumusețare. Participanții la adunări au făcut propuneri și s-au angajat să activeze pentru îmbunătățirea deservirii populației, a transportului în comun, să participe la acțiunile pentru continua înfrumusețare a Capitalei patriei noastre.

★

Asemenea adunări, prilejuind o largă participare a maselor la viața politică a țării, atît de intensă în aceste zile, au avut loc în toate celelalte județe, în cadrul cărora au fost propuși drept candidați, în alegerile de la 2 martie, cei mai destoinici oameni ai muncii.

FORME ȘI FORMALISM

REFLECȚII CRITICE PE MARGINEA EXPOZIȚIEI BIENALE DE PICTURĂ ȘI SCULPTURĂ '68

Despre *Bienala de pictură și sculptură* s-a scris mult, subliniindu-se un aspect sau altul, nu întotdeauna convergent, poate așa cum era și de așteptat. Desigur, este fals ca în numele unei *obiectivități absolute* să se aștepte din partea criticii o uniformitate de păreri, de argumente, un soi de ghidaj matematic, rigid, cu inflexibilități de verdict. Sîntem de acord, de asemenea, că o manifestare de o asemenea amploare nu poate fi epuizată în toate înțelesurile și consecințele sale, într-o cronică oarecare, fie ea și generoasă ca spațiu, că practic nu te poți apropia de creația celor cîteva sute de expozanți cu aceeași înțelegere și cu egale posibilități de nuanțare ca în cazul unor expoziții personale.

Ne obsedează, în atari situații, cuvintele lui Eugen Schileru care afirma că în fața unei cronici de bienală te afli de fapt în fața imperativului de a face cronica literară a unei biblioteci întregi, sau a conținutului unei vitrine de librărie. Tot ceea ce remarcăm nu tinește să legitimeze un oarecare scepticism critic ci mai degrabă să pună în lumină dificultățile inerente unui asemenea act, să afirme că într-o modalitate sau alta, sensurile mari, largi, ale acestei manifestări se pot indubitabil formula. Una dintre obiecțiile serioase care se pot aduce Bienalei, deși numai aparent nu afectează fondul, se referă la *activitatea furiului*, datorită căruia, în ultimă instanță, avem o configurație sau alta a acesteia. Expoziția subscrie vădit și unor criterii administrative (să fie reprezentate toate filialele cu un anumit număr de lucrări, toți cei care nu figurau pe listele de achiziții de multă vreme etc., etc.), de care evident nu trebuie să se țină seama în formularea judecăților de valoare, dar care *volens-nolens* se impun luării în considerație. O spunem cu nostalgia acelor saloane în care *criteriul valorii să se impună ca unic în selecție*, a unor saloane care să reprezinte cîștigul autentic al unui an, sau al unei etape ultime de creație, să impună cu pregnanță rezultatele unor căutări noi, fiorul unor viziuni inedite, semnificative.

Dacă ne referim la obiecțiile de fond care s-au adus actualei expoziții bienale, trebuie s-o amintim și pe aceea care afirmă că nu au fost suficient reprezentați toți „-iștii" (obiectualiștii, op-artiștii etc.), insinuînd un reproș ambiguu tot la adresa organizatorilor de altfel. Un atare punct de vedere ne obligă să zăbovim puțin asupra lui, pentru că tinde să ne îndepărteze pe nesimțite de esența fenomenului în sine, de analizarea valorii intrinsece fie a operei, fie a operelor avute în vedere concret. În numele diversității, ar părea să sugereze opinia amintită, ești silit să admiți orice, fără examen critic. Se face simțită la noi o tendință deja consumată de arta modernă: aceea de a diviza programatic viziunile, la nesfîrșit, în mici „școli", „curente", la adăpostul cărora cei cîțiva adepți „oficiază" liniștiți, eliberați de orice „neajunsuri" din partea criticii, încercînd pentru sine și poate și pentru alții să creeze iluzia că activitatea lor artistică reprezintă ceva, că s-au realizat și că aportul lor, într-o formă sau alta, se resimte în peisajul plasticii contemporane. Picasso spunea că astăzi nu mai avem de-a face cu școli ci numai cu artiști. Chiar luînd *cum grano salis* această afirmație trebuie să recunoaștem că diversitatea solicitărilor realității imediate și artistice îngreunează aceste înregimentări rigide și prea îndatorate, față de care în general o personalitate puternică reacționează. Nu ne interesează evocarea unei realități prin ochelarii codificați ai unei estetici deja formulate; noi ne arătăm receptivi, în primul rînd, la evocarea realității noastre, prin prizma unei personalități conturate, într-un chip artistic particular, autentic, adecvat perfect acesteia, reclamat de ea și de mediul ambiant.

VIOREL MĂRGINEANU: „Cîntec pentru tineri"

E cazul să invocăm din nou ceea ce teoretic e admis de toată lumea dar practic mai întîmpină rezistențe de diverse facturi: importanța conținutului, mesajului operei de artă. Credem că tocmai acesta trebuie pus mai ferm la baza criteriilor analizei artistice. Nu vrem să disimulăm nici faptul că adesea *apartenența la realitate este înțeleasă foarte confuz, chiar contradictoriu*, că prin numele ei devenit un fel de *tabu*, izbăvitor chipurile de toate relele și marasmele artei, se preconizează fie primatul „artei noi", al „sensibilității noi", generate evident de o realitate nouă, alertă în mod exclusivist, prin negarea valorilor constituite, „clasice" fie, pe urmele lui Roger Garaudy neîngurgitat încă bine, *dilatarea unei noțiuni* — realitate, realism — în care se îngrămădește de-a valma, cu pumnii și genunchii *tot* ceea ce se propune într-o formă sau alta spiritului uman. Aceleiași atitudini eronate înscriem și *tendința de a pune lucrări călduțe, dulcege* (prezente și în expoziție de altfel) *sub scutul oblăduitor al „realității"* numai pentru simplul motiv că se pot recunoaște în ele cu ușurință obiecte, case, copaci, chipuri de oameni și mai ales de a le opune ca estetică tuturor „ismelor" teoretice sau, mai nefericit, unor încercări de înnoire inerente în planul formei. Să nu se creadă că dorim să excludem din cîmpul artei lirismul minor, accentele intimiste, elegiace dar ne permitem să credem că o pictură domestică cu iepurași și ceruri strălucitoare sau, ca să luăm un exemplu din expoziție, o sculptură în care se evocă „Dragostea" languros, într-o viziune pe care astăzi nici Ion Georgescu n-ar mai semna-o, reprezintă infinit prea puțin, prea limitat față de dramatismul, de respirația profundă și umanismul conținut al unei opere ca *Guernica* lui Picasso dacă luăm un alt exemplu, la întîmplare, din istoria artei moderne. Bienala actuală în ansamblu reflectă prea puțin complexitatea vieții noastre contemporane, structura, ideile și necesitățile specifice ale acesteia, patosul care să-i fie caracteristic. Simplele aluzii (citește concesii) de pe inaccesibile piedestale estetizante, ca și cele cîteva imagini istorice (ce par mai mult exerciții de stil pe teme hieratice date) nu conving, sărăcesc sfera atît de bogată a realității noastre contemporane, care-și așteaptă consacrarea de prestigiu în termenii artei.

Spirite elevate, „subțiri" țin să ne demonstreze și cu această ocazie că formule de artă novatoare mai ales în plan formal, tehnic, ascund în esență estetici rafinate cărora numai viitorul le poate oferi, în credința lor, un suport mai larg, mai trainic. Oricît am fi de seduși de acuratețea unei execuții, nu putem să nu relevăm adevărul că mijloacele materiale în sine (uleiul, nisipul, gipsul, colajele) nu generează implicit și idei, nu au o apartenență estetică. Nu amendăm inovația tehnică, o căutăm chiar, atunci cînd este resimțită ca o necesitate, dar ne permitem în cazul colajelor, de pildă, să remarcăm ce se exprimă prin ele, să comentăm în ce măsură o operă astfel realizată satisface sau nu valențele, căutările spirituale ale epocii. Mai mult, nu negăm nici posibilitatea unor preluări mai complexe, stilistice ale unei modalități sau alta, atunci cînd structuri înrudite le reclamă și cînd rezultatele le recomandă ca atare. Să exemplificăm. Sînt artiști a căror opțiune pentru suprarealism este un fapt real de care trebuie să ținem seama în considerațiile noastre, dar în timp ce unii cultivă numai recuzita exterioară, mecanic, drapați în angoase, în trăiri de împrumut (printr-o exaltare a libidoului, a visceralului, a terifiantului de panopticum), alții înțeleg să disocieze și să-și asimileze numai *lecția de expresivitate vizionară*, valorile poetice și simbolice ale fantasticului, tocmai pentru a penetra mai profund, mai convingător o realitate mai dificil de sondat, de exprimat. Lucrările unor artiști ca H. Mavrodin, S. Bălașa, Fl. Niculiu, Konstandinos Siopovo, G. Constantinescu care ne-a surprins plăcut în această expoziție și ale altora, dezvăluie fiecare în timbrul său aparte o viziune legată de om, de universul său interior și exterior, întrebări care chiar dacă nu oferă în final certitudini, definiții surîzătoare ca-ntr-o istorioară cu morale, au calitatea de a fi autentice.

Un alt exemplu de preluare organică a unei sintaxe stilistice date îl oferă în Bienală și prin lucrările înscrise decis unei *viziuni folclorice*. Putem afirma acum după atîtea experiențe hibride în această direcție că am atins stadiul înțelegerii semnificației motivului, a posibilităților pe care el le oferă prin ritmica, cromatica și sensul stilizării sale ori a *sensurilor actuale ale legendelor și obiceiurilor folclorice* în dezvăluirea, în comentarea unor trăsături esențiale, definitorii, de o amplă rezonanță ca sentiment și idee (am cita aci lucrările lui I. Gheorghiu, G. Pătulea-Drăguț, V. Baboie, V. Boborelu, D. Gavrilean, ș.a.). În afara numelor amintite, există, desigur, în expoziție artiști ce s-ar fi cuvenit menționați pentru creațiile lor indubitabil de valoare, care într-o ipostază sau alta nuanțează un registru de posibilități, dar cum nu ne-am propus aceasta în mod expres, o vom face numai în principiu. Nu ne putem opri — în pragul unei constatări finale — să nu relevăm și surpriza plăcută pe care o oferă Bienala prin participarea masivă a artiștilor tineri, a căror contribuție, diversă, pasionată pe alocuri, însă neconcludentă, neîncheagă sub raportul reflectării durabile a unor realități fundamentale, reprezintă totuși un rezervor de energii, de posibilități ale artelor noastre plastice. Alături de numele citate înainte (majoritatea tineri artiști) le vom mai menționa și pe acelea ale lui C. Albani, M. Bandac, H. Bernea, A. Calocnescu, I. Chișu, C. Mara, L. Frențiu, S. Frențiu, I. Grigore, N. Groza, C. Iacob, C. Ionescu, A. Matei, M. Olos, P. Ribariu, T. Roata, B. Șuvăilă, Gh. I. Vrîneanțu, Radu Aftenie, A. Bolea, V. Bostina, C. Breazu, N. Petre, D. Pasima.

CORNEL RADU CONSTANTINESCU

OGLINDĂ PESTE TIMP

(Urmare din pag. 1)

unui sat dobrogean. Și totuși, clișeul fotografic nu poate reda exact dimensiunile reale ale transformărilor petrecute aici.

La Cobadin învață astăzi 1 421 elevi: 43 de clase de elevi. Dintre ei, 289 sînt elevi la cursurile liceale.

Focarul acestei „oglinzi" sătești s-a redimensionat de cîteva ori în ultimii 20 de ani. În 1948, o dată cu reforma învățămîntului, școala din '38 a devenit neîncăpătoare: i se adaugă încă patru săli de clasă amenajate într-o clădire din sat. În 1949 între nădejdile pe care și le puneau țăranii din Cobadin, înființînd, printre primii, cooperative agricole, era și aceea de a-și lumina copiii în școli. Nădejdile au primit confirmarea faptelor. În 1953 s-a construit, din fondurile statului, o clădire de școală cu trei săli de clasă și cancelarie. Cîțiva ani mai tîrziu, 1960, se înființează liceul teoretic, care a dat pînă azi patru promoții de absolvenți, 270 de tineri și-au croit drumul în viață avînd în buzunar diploma liceului teoretic din Cobadin... Dar seria construcțiilor școlare nu s-a sfîrșit. În 1962 cei din Cobadin au „atacat" o nouă construcție: un liceu cu opt săli de clasă, cu laborator și cancelarie. În 1967 au trecut la construirea celei de a doua aripi a liceului: opt săli de clasă, un laborator și o bibliotecă. În 1968, aici s-a introdus încălzirea centrală. Este construcția pe care o veți vedea în ultima noastră imagine.

1 700 000 lei au investit oamenii — gospodari bogați și cu faimă — în această construcție. O sumă aproximativ egală cu cea pe care o alocă statul, anual, pentru funcționarea școlii din Cobadin. Fondurile materializate în miile de manuale școlare pe care le primesc gratuit, cei 1 421 de elevi, salariile celor 84 de salariați ai școlii (pentru că aici, la Cobadin, nu mai sînt șapte învățători ca în '38, ci 58 de cadre didactice, dintre care doar 19 învățători), bogăția materialelor didactice cu care este dotată instituția. Școala dispune azi de un internat de o sută de locuri; au fost amenajate săli de sport etc. Baza materială bogată, corpul didactic numeros și calificat, permit ca încă din toamna acestui an să se treacă la generalizarea învățămîntului de 10 ani.

Școala este o oglindă a satului. 1 421 de școlari, un liceu, 58 de profesori și învățători, în comuna în care cooperativa agricolă cucerește drapelul de fruntașă pe țară pentru o mare producție de grîu, acolo unde, pentru realizarea unei norme — o zi muncă — țăranii primesc produse în bani în valoare de 50 lei. Faptele se înlănțuiesc și se întrepătrund, luminîndu-și reciproc potențele și sensurile lor generoase.

— La pomul de iarnă — ne spune directorul școlii, Gheorghe Neagu — am avut 426 copii de cooperatori și 696 copii ai salariaților (Cobadinul 1969 înseamnă nu numai o vestită cooperativă agricolă, dar și o puternică întreprindere de mecanizare a agriculturii, un mare I.A.S., o fabrică de cărămidă, o secție de tîmplărie și una de fierărie).

Școala — oglindă peste vremuri a realității satului...

Slujitorul artei — slujitor al idealurilor poporului

(Urmare din pag. 1)

ție de locul de muncă, dar avem, mai presus de orice, sarcina de a face să crească nivelul general al vieții poporului, acțiune de înalt patriotism în care sînt angajate toate energiile națiunii noastre. Între viața generală a patrici și munca artistului există în epoca noastră o strînsă legătură. Artistii, oricare ar fi natura domeniului lor, sînt chemați să dea expresie înaltă profundelor aspirații ale poporului, să valorifice cu abnegație tezaurul de gîndire și acțiune al acestuia.

Eu reprezint o categorie de tineri care, prin natura activității lor, se manifestă în suprastructura societății. Aceasta nici pe departe nu vrea și nu poate să însemne că nu sîntem legați trup și suflet de spectatorii noștri pe care ne străduim să-i onorăm seară de seară cu spectacole de o înaltă ținută. Un rol important revine organizației U.T.C.: acela de a contribui la permanenta orientare ideologică a tineciștilor, la necesitatea ca aceștia să-și însușească concepția despre viață a partidului, să desprindă din această concepție un comportament moral cerut de normele etice ale socialismului. În aceste comandamente văd rolul însemnat pe care îl are în activitatea noastră organizația U.T.C., organizație care militează pentru formarea conștiinței politice a tinerilor artiști. În ce ne privește pe noi, membrii organizației U.T.C. de la Operă, aș aminti de acțiunile menite să contribuie la educarea patriotică, discuția interesantă despre trecutul de luptă al populației bucureștene, despre informările politice, cadran politic mondial, dicționar politic, forme de lucru ce au izbutit uneori să comunice într-un mod interesant evenimentele petrecute pe glob. De asemenea, înțeleg rolul, uneori ignorat, al participării la acțiuni obștești, printre care nu lipsite de importanță mi se par participările unor tineciști de la noi la realizarea unor spectacole în uzine și fabrici. Găsesc că ar fi una din sarcinile cu a cărei realizare ne-am mîndri aceea a transformării entuziasmului tuturor tinerilor artiști din teatrele bucureștene într-un adevărat șuvoi artistic care să se îndrepte nestînjenit în spre uzine și fabrici. Pentru că nu cred că există o satisfacție mai mare pentru organizația U.T.C. dintr-un for artistic decît aceea de a da spectacole pentru tineri muncitori, de a se afla printre ei, de a fi la curent cu preocupările lor diurne și de a le împărtăsi, cu experiența și competența noastră profesională, idei despre artă, ajutîndu-i în felul acesta să-și dezvolte gustul pentru această însemnată formă a conștiinței noastre noi.

Așa cum subliniază documentele recente ale partidului nostru, așa cum sublinia adesea în cuvintările sale tovarășul Nicolae Ceaușescu, în viața poporului nostru au intervenit mutații profunde al căror rezultat a fost consolidarea unității moral-politice a poporului nostru. Consider că alături de însuși procesul muncii care este bilanțul ce leagă toate compartimentele societății noastre, un rol dintre cele mai importante îl joacă, în realizarea acelui climat de deplină unitate spirituală a poporului, arta, sub toate formele sale. Frumosul, dragostea de frumos, este un sentiment uman. Dar intensitatea acestui sentiment este, și trebuie să fie, incomparabil mai mare la tînăra generație. Drept rezultat al dezvoltării culturii noastre socialiste, al asigurării unei temeinice baze materiale, a însușirii ei, tineretul nostru, muncitori, țărani, intelectuali, și-a îmbogățit viața lui spirituală. Pe de altă parte, prin posibilitățile de care dispune, cultura noastră s-a integrat în circuitul mondial al valorilor. Este un act de mare răspundere ce modele de viață spirituală promovăm, ce forme și metode folosim, pentru a face cunoscute aceste modele. În ce fel orientăm educația artistică a publicului larg. În fond aceasta este o răspundere politică, a noastră, a acelora care, angajați în slujba idealurilor contemporane ale poporului nostru, îi oferim operele de care el însuși are nevoie, acele opere pe care el le așteaptă cu deplină îndreptățire. Din acest punct de vedere cred că trebuie să sporească exigența unor instituții artistice ca: opera, televiziunea, teatrul, cluburile tineretului în concepția cărora arta modernă trebuie să fie o artă activă, pătrunsă de spirit partinic, angajată în procesul făuririi noii conștiințe a oamenilor.

Firește, nu sînt împotriva formelor moderne de expresie în artă, a dansului modern mai ales, dimpotrivă, aș inclina să cred că însăși realitatea noastră socială, dinamica vieții noastre solicită ritmuri și forme noi de exprimare artistică a acestei realități, iar tineretul este partizanul entuziast al formelor de artă dinamice, cu adevărat noi, moderne. Se impune o preocupare mai mare pentru dezvoltarea gustului pentru frumos, pentru creșterea competenței în aprecierea acestuia. Importanța mijloacelor de comunicare în masă a valorilor culturale capătă o semnificație deosebită care nu poate fi diminuată, dar primul răspunzător este artistul însuși, producătorul nemijlocit al valorilor. Magia modernă impune ritmuri rapide, viața noastră clocotește la toate nivelele, dar convingerea mea este că tineretul nostru în tot acest fureș, năstrează o sobrietate, o demnitate, o seriozitate demnă de lirismul artei clasice. Pe de altă parte, arta modernă nu exclude pe cea clasică, dimpotrivă, pornește de la aceasta, îmbogățindu-o și dîndu-i noi sensuri, o face să vibreze mereu proaspătă în sufletul nostru.

Conștiința care creează și conștiința care receptează trebuie să fie animate de același adînc sentiment al apartenenței la un sol social-politic propriu, în ale cărui seve își găsesc amîndouă temeliile supreme de existență. Atît artistul cît și publicul sînt expresii bine constituite ale culturii noastre de azi, amîndoi determinîndu-se reciproc.

AGENDA

TELEGRAMĂ

Ministrul afacerilor externe al Republicii Socialiste România, Corneliu Mănescu, a primit din partea preşedintelui Comisiei pentru Relaţii Externe a Comitetului Central al Frontului Naţional de Eliberare din Vietnamul de sud, Tran Buu Kiem, o telegramă prin care se exprimă mulţumiri pentru felicitările adresate cu ocazia celei de-a VIII-a aniversări a creării Frontului Naţional de Eliberare din Vietnamul de sud.

ZILELE FILMULUI CUBANEZ

● ÎN DESCHIDEREA Zilelor filmului cubanez, manifestare organizată cu prilejul celei de a 10-a aniversări a zilei Eliberării — ziua naţională a Republicii Cuba — marţi seara a avut loc la cinematograful „Republica" din Capitală un spectacol de gală cu filmele documentare „Pînă la victoria finală" şi „Cîntecul turistului".

La gală au participat Ion Brad, vicepreşedinte al Comitetului de Stat pentru Cultură şi Artă, Petru Burlacu, adjunct al ministrului afacerilor externe, Mihnea Gheorghiu, prim-vicepreşedinte al Institutului român pentru relaţiile culturale cu străinătatea, oameni de cultură şi de artă, un numeros public.

Au fost prezenţi Jesus Barreiro Gonzalez, ambasadorul Cubei la Bucureşti, şefi ai unor misiuni diplomatice acreditaţi în România, precum şi alţi membri ai corpului diplomatic.

Înainte de spectacol, Dumitru Fernoagă, director general adjunct al Studioului cinematografic „Bucureşti", a vorbit despre cinematografia cubaneză.

SOSIREA UNEI DELEGAŢII DE CINEAŞTI CEHOSLOVACI

● MARŢI A SOSIT ÎN CAPITALĂ o delegaţie de cineaşti cehoslovaci compusă din Vaclav Borovicka, director artistic de film de scurt metraj din Praga, Antonin Navratil, docent al facultăţii de film şi televiziune din Praga şi Pavel Brezina, regizor.

Timp de aproape două săptămîni membrii delegaţiei vor face un schimb de experienţă şi documentare în cadrul relaţiilor dintre Asociaţia cineaştilor din România şi Uniunea artiştilor de cinematograf şi televiziune din Praga.

Cu acest prilej oaspeţii vor vizita studiourilor Buftea, Alexandru Sahia şi Animafilm, vor viziona o serie de filme româneşti şi vor purta discuţii de interes comun cu cineaşti români.

Nou procedeu de recuperare în industria petrolieră

Un colectiv de cercetători de la Institutul pentru prelucrarea ţiţeiului (I.C.P.T.) din Ploieşti a realizat un procedeu de recuperare a metacrilatului de metil (substanţă chimică necesară obţinerii de aditivi) din derivate ale ţiţeiului. Procedeul, care se aplică la Rafinăria de la Teleajen, permite recuperarea anuală a unei cantităţi de derivate în valoare de peste 6 000 000 lei, lărgirea sortimentului de aditivi realizaţi în ţară din materii prime indigene, precum şi a uleiurilor superioare.

(Agerpres)

ÎN „CUPA TINERETULUI" STARTUL A ÎNGHEŢAT?

● Intenţia unui schimb de experienţă am aminat-o pentru altă dată ● Acelaşi stil de muncă: se caută în scripte pentru a se raporta „realizări" ● Subiecte de meditaţie pentru trei comitete judeţene ale U.T.C.

În actualitatea activităţii sportive la sate se află, de o lună, etapa întîia a „Cupei tineretului" (ediţia de iarnă). Paranteza, peste care cititorul este tentat să treacă în multe cazuri repede, nu este întîmplătoare. Ea vrea să demonstreze că sportul de masă la sate, odată cu împuternicirile pe care le-au primit organizaţiile U.T.C. de a se ocupa de organizarea lui, este conceput, şi se poate desfăşura, ca o activitate continuă. Corespondentul ediţiei de vară, competiţie de mare amploare, care a reunit la start pe o perioadă lungă sute de mii de tineri, este acum „Cupa de iarnă a tineretului".

Între „concurenţa" dintre cele două mari competiţii, cea mai din urmă, cel puţin teoretic, pare mai avantajată. Iarna este la sate, anotimpul liniştii, al marilor germinaţii, şi al unei nevoi organice de distracţie, de recreare. Aceste cerinţe le satisface, cel puţin în cazul tinerilor, şi sportul, în speţă în cazul de faţă **„Cupa tineretului".**

Cum se desfăşoară această competiţie? Ce bază organizatorică şi materială are? Există sau nu „sufluu nou" în sportul de masă? În acest articol ne vom referi la concluziile unui raid anchetă efectuat în trei judeţe — **Ilfov, Prahova şi Dîmboviţa.**

Să începem deci cu... începutul. Întrecerile etapei I a „Cupei tineretului", deci etapa cu **„bază de masă"** (Cupa are înscrise în calendar următoarele discipline: **schi, săniuţe, şah, tenis de masă**), ar fi trebuit să se fi încheiat pe data de 15 ianuarie. Am vizitat comunele: Fierbinţi şi Dridu — judeţul Ilfov, Lunguleţu, Produleşti şi Bărbuleţu — judeţul Dîmboviţa şi Bărcăneşti, judeţul Prahova. Întrebarea pe care am adresat-o în toate aceste locuri secretarilor comitetelor U.T.C., preşedinţilor asociaţiilor sportive, a fost una şi aceeaşi: **Cum se desfăşoară întrecerile primei etape?** Cititorii se aşteaptă să le furnizăm probabil, numeroase răspunsuri. Nu le putem satisface curiozitatea de a comunica cu ele, de a face un schimb de experienţă — aceasta a fost şi una din intenţiile raidului nostru — pentru că aproape toţi interlocutorii noştri (Ion Nedelcu, secretarul Comitetului U.T.C. din comuna Dridu-Ilfov, Ion Şerban, secretarul Comitetului U.T.C. din comuna Fierbinţi, Constanţa Stoica, secretara Comitetului U.T.C. din comuna Produleşti) au deschis din nou dosarele „Cupei tineretului", ediţia de vară, ne-au înfăţişat liste cu succese, cu campioni, cu trofee, dar cînd am insistat să ne vorbească despre actualele întreceri ale competiţiei au înălţat din umeri. „N-am făcut nimic pînă acum, tovarăşe, dar...". După acest dar se făcea automat o pauză pe care noi o completam de fiecare dată cu o întrebare. **Cum veţi desemna totuşi campionii pentru faza următoare?** „Unii au promis că vor trece imediat la organizarea întrecerilor, alţii regretau că n-au organizat, pînă acum nimic, dar, cînd speram că se caută totuşi soluţii pentru ieşirea din impas, am primit şi un răspuns dezarmant: **„Înscriem la faza superioară pe cei cunoscuţi de anul trecut"** (Ion Şerban, comuna Fierbinţi).

În toate aceste comune nici o întrecere organizată pentru etapa I a „Cupei tineretului"! Să fie oare, o simplă întîmplare?

Spre a ajunge la cauzele acestei anomalii am cercetat atent situaţia. Pasiunea şi dorinţa tinerilor de a practica sportul sînt două constante care nu oscilează niciodată în sportul sătesc. Atunci unde apar oscilaţiile? În primul rînd, în faptul că unele organizaţii U.T.C. (în cazul comunelor vizitate fenomenul era generalizat şi asta ar trebui să constituie un serios semnal de alarmă pentru secţiile şi comisiile de sport pentru comitetele judeţene ale U.T.C.) manifestă în faza de **organizare şi popularizare a întrecerilor o inerţie inexplicabilă** („De ce să ne grăbim, mai avem timp să organizăm întreceri?") **care, în multe cazuri, nu mai poate fi corectă cu rezultatele scontate.** Cine se îndoieşte, de pildă, de faptul că bine organizate, date fiind şi condiţiile naturale, tinerii n-ar fi dornici să participe la întrecerile de schi, săniuţe, patinaj etc? Dar tocmai în această fază, în care aderenţa, ar putea fi generală, organizatorii aşteaptă să fie traşi de mînecă.

Surprinşi, pînă şi ei înşişi de propria pasivitate, unii secretari ai comitetelor U.T.C. ne spuneau: „De mîine începem întrecerile „Cupei tineretului". Avem toate condiţiile". „Da, dar faptul că în aproape nici una din comunele vizitate nu se luaseră măsuri minime pentru asigurarea bazei materiale a competiţiei (amenajări de pîrtii, dotarea magaziilor cu echipamentul necesar, numirea unor instructori care să-i iniţieze pe tineri la schi şi patinaj etc.) face ca acest mîine să ne apară, în continuare, ca o vorbăre goală. În spatele acestui „mîine" se află, sîntem siguri, atîta vreme cît şi la comitetele judeţene U.T.C. se ştie şi se acceptă situaţia că **„întrecerile sînt în plină desfăşurare şi au o participare de masă mai bună decît anul trecut"**, o promisiune în care nici autorii ei nu cred. Ca să fim sinceri, după cele văzute, nici noi. Dar sperăm că în alte locuri — şi-i vom informa la timp şi pe cititori atunci cînd vom întîlni asemenea situaţii — „Cupa tineretului" are organizatori entuziaşti şi are, în consecinţă, şi mulţi tineri care-i practică, cu pasiune, toate disciplinele.

S. SPIREA

caleidoscop

VIS DE IARNĂ

EUGEN BARBU

Şi-unde se făcea, măre Doamne că ninsese frumos, disciplinat, cu fulgi milimetrici şi trotuarele noastre rulante încălzite bine ca nişte sobe sărbătoreşti numai ce cădea zăpada asta diafană peste noi şi ieşeau din vitrine cu o mistuia într-o pălălaie dulce. Umblam cu căciuli şi paltoane, dar toate erau numai recuzită de teatru; stofele — de hîrtie şi galoşii noştri din vinilin, pe dedesubt eram goi şi ne era cald. Treceau trăsuri cu spite argintate şi cu birjari graşi, plini de veselie. Stringeau cu lopeţi uşoare ca nişte linguri omătul acela, şi el un fel de confetti şi serpentine de la ultimul bal anual. Vitrinele păreau îngheţate, dar de fapt obrazul spoit era de naftalină şi aburii care ne ieşeau din gură îi fabricase careva în retorte. Se auzeau clopoţei şi renii înjugaţi la micile noastre boburi personale băteau cu copitele o şosea albă de plastilină. Hamurile pline de bijuterii ce puteau fi achiziţionate pe doi poli, sclipeau în văzduh şi deasupra grădinilor dacă te uitai bine spînzurau primăveri confecţionate la Romarta. Fetele noastre umblau pe patine, în veşminte de blană şi erau chipeşe ca Ileana Cosînziana, dar nu aşa... Băieţii, ce să mai vorbim, schiau pe Dealul Mitropoliei pe nişte doage serafice, parfumate. Se puseseră brazi pe toate bulevardele şi neavînd ce face ne plimbam cu toţii discutînd despre cîştigarea Campionatului Mondial de Fotbal. Toată lumea valsa, pînă şi criticii literari aveau humor. Revista „Urzica" fusese interzisă pentru că ucidea prin rîs pe abonaţi. Se studiau mijloacele de a ne lipsi de televiziune pentru că ne căpiaseră cu toţii stînd ore în şir în faţa micului ecran. Doamna Emma Peel era o hoaşcă faţă de micuţele steluţe apărute ca o grindină în cinematografia noastră. Filmul românesc aduse atîtea venituri ţării încît se studia posibilitatea de a mai împrumuta cîteva redactoare de la revista „Cinema" şi altora pentru ca prin sfaturile lor pline de miez să crească aceleaşi bucurii spirituale şi altora. La chioşcuri revistele literare se distribuiau după adevărate bătălii. Se scriseseră de-acum marile romane ale unei literaturi nemaipomenite şi poeţii noştri căpătaseră premiul Nobel de cîteva ori.

Frumoase vise mai are omul iarna...

MERIDIAN

●ASTĂZI, LA LONDRA, ROMÂNIA — ANGLIA

Astăzi pe Stadionul Wembley din Londra se va disputa meciul amical de fotbal dintre selecţionatele României şi Angliei. În vederea acestei partide, antrenorii celor două reprezentative au anunţat următoarele formaţii: ROMÂNIA: Gornea — Sătmăreanu, Boc, Dinu, Deleanu — Anca, Nunweiller VI, Dembrovschi, Domide, Dumitrache, Lucescu. **ANGLIA:** Banks — T. Wright, MacNab, J. Charlton, Stiles, Hunter, Radford, Hunt, B. Charlton, Hurst, Ball.

ÎNTÎLNIREA VA FI TRANSMISĂ LA POSTURILE NOASTRE DE RADIO PE PROGRAMUL I, CU ÎNCEPERE DE LA ORA 20,45.

● POLITEHNICA BUCUREŞTI — ÎN GRUPA B A C.C.E. LA BASCHET FEMININ

A fost stabilit programul grupelor semifinale ale „Cupei campionilor europeni" la Baschet feminin. Echipa Politehnica Bucureşti va juca în grupa B, alături de formaţiile Akademic Sofia şi Sparta Praga. Meciurile vor avea loc tur şi retur, între 30 ianuarie şi 20 martie. Politehnica va susţine primul joc la 30 ianuarie, pe teren propriu, în compania echipei Akademic Sofia.

actualitatea

APĂ CALDĂ ÎN MARE

În largul Mării Negre, în dreptul staţiunii balneare Mangalia, un grup de scafandri, condus de Constantin Scarlat, care activează pe lîngă clubul nautic din localitate, a făcut o interesantă descoperire: 27 de izvoare cu apă caldă, ţîşnind cu presiune dintre stîncile de pe fundul mării. Apa lor dulce, cu miros puternic de sulf, are o temperatură de 27 grade Celsius. Fenomenul nemaiîntîlnit pînă acum în zona românească a mării, formează o adevărată „baie" de apă caldă, spre care se concentrează vieţuitoarele marine şi îndeosebi midiile perlifere.

În momentul de faţă, se desfăşoară cercetări asupra compoziţiei mineralogice a apei acestor izvoare submarine pentru folosirea lor atît în balneologie cît şi în alte domenii.

ÎN LIBRĂRII

DUMITRU ALMAŞ: „Eroi au fost, eroi sînt încă..."

Evocările şi portretele schiţate de Dumitru Almaş se constituie într-o succintă alertă şi nu de puţine ori emoţionantă prezentare a evenimentelor şi personalităţilor care, prin importanţa lor istorică, au marcat momente de răscruce ale trecutului patriei noastre. Cartea, apărută în Editura Politică, se adresează tineretului, atît prin conţinut, cît şi prin concepţia care-i guvernează structura. Autorul priveşte, aici, istoria prin dragostea de patrie a protagoniştilor istoriei, prin capacitatea lor de a fi vizionari şi viziunea aceasta, susţinîndu-se pe întregul parcurs, conferă paginilor unitate şi adresă. **Zămislitorii, Descălecători de ţară, dătători de legi şi datini, Luptători pentru libertate, Cei dintîi pas spre unire, Izvoditori ai conştiinţei naţionale şi ai revoluţiei sociale şi Împlinirea visului unirii** sînt tot atîtea capitole care surprind aspiraţiile majore ale poporului nostru, preocupările lui hotărîtoare, care, împlinindu-se treptat, prin lupta celor mai înaintaţi fii ai ţării, au condus spre înfăţişarea de astăzi a ţării, spre propăşirea şi înflorirea ei multilaterală.

M. C.

Un interesant concurs pentru tineretul şcolar:

SĂNIUŢA DE ARGINT

Concursul, organizat de Uniunea Tineretului Comunist, şi-a desemnat cîştigătorii pe şcoală, ajungînd, în prezent, în faza întrecerilor pe localitate. Finala pe ţară se va desfăşura la Polana Braşov, între 15—16 februarie a.c.

teatre

Opera Română **LILIACUL** ora 19,30; Teatrul Naţional I.L. Caragiale (Sala Comedia): **BECKET**, ora 19,30; (Sala Studio) **TOPAZE**, ora 19,30; Teatrul Mic: **TANGO**, ora 20; Teatrul Lucia Sturdza Bulandra (Schitu Măgureanu) **METEORUL**, ora 20; (Sala Studio) **PHOTO-FINISH**, ora 20; Teatrul de Comedie: **UCIGAŞ FĂRĂ ŞIMBRIE**, ora 20; Teatrul C.I. Nottara - (Bd. Magheru): **FRUMOASA DUMINICĂ DE SEPTEMBRIE**, ora 19,30, (Sala Studio): **FEMEI SINGURE**, ora 20; Teatrul Giuleşti: **OMUL CARE A VĂZUT MOARTEA**, ora 19,30; Teatrul B. Delavrancea **DOAMNA DE LA MAXIM**, ora 20; Teatrul Tăndărică (Cal Victoriei 50): **ŞORICELUL ŞI PĂPUŞA**, ora 17, (Academiei 28-30): **A FUGIT UN TREN**, ora 17; Teatrul „C. Tănase" (Sala Savoy): **CA LA TĂNASE**, ora 19,30; (Calea Victoriei 174): **MEXICO-MELODY**, ora 19,30. **Ansamblul artistic N.G.S.R.**: Cu picioarele pe pămînt, ora 20 **Circul de Stat**: Rapsodia acrobatică, ora 19,30.

televiziune

MIERCURI 15 IANUARIE 1969

11,00 — Limba franceză — lecţia a 41-a (reluare).
11,30 — Limba engleză — lecţia a 42-a (reluare).
12,00 — TV. pentru specialiştii din industrie (reluare).
12,30 — Închiderea emisiunii de dimineaţă.
17,30 — Telex TV.
17,35 — TV. pentru specialişti — Medicină. Tratamentul cu hormoni glicocorticoizi. Prezintă dr. Alex. Duminică.
18,05 — Limba germană — lecţia a 38-a.
18,30 — Club XX — emisiune pentru tineret. „Mîndria m destiei".
19,00 — Telejurnalul de seară — Buletinul meteorologic.
19,40 — Avanpremieră.
20,00 — Reportaj anchetă. „Ce defineşte personalitatea ur oraş?"
20,30 — Telecinemateca: „Gilda".
22,20 — Ecranul literar — Revistă TV. „România Antiqu
22,40 — O operă în 20 de minute. „Oberon" de Weber.
23,00 — Telejurnalul de noapte.
23,10 — Închiderea emisiunii.

cinematografe

LACUL LEBEDELOR rulează la Patria (orele 9,30; 13, 16,45, 20).
GISELL rulează la Republica (orele 10; 12; 14; 16,45; 19; 21).
UN DELICT APROAPE PERFECT rulează la Bucureşti (orele 9; 11,45; 13,30; 16,30; 18,45: 21); Feroviar (orele 8,30; 11; 13,30; 16; 18,30; 21); Modern (orele 9,30; 11,45; 14; 16,15; 18,30; 20,45).
EXPRESUL COLONELULUI VON RYAN rulează la Luceafărul (orele 8,30; 11; 13,30; 16; 18,30; 21); Festival (orele 8,30; 11; 13,30; 16, 18,30; 21).
ÎMPUŞCĂTURI SUB SPÎNZURĂTOARE rulează la Capitol (orele 9; 11,15; 13,30, 16; 18,30; 21).
PROFESIONIŞTII rulează la Victoria (orele 8,45; 11,15; 13,45; 16,15; 18,45; 21,15); Flamura (orele 8,45—15,30 în continuare; 18; 20,30).
NOAPTEA rulează la Central (orele 9,45; 12,30; 15,15); Aventura (orele 8,30; 11; 13,30).
PLANETA MAIMUŢELOR rulează la Lumina (orele 9—15,45 în continuare; 20,45).
AVENTURILE LUI TO WYER. MOARTEA LUI INDIANUL rulează la Doina (or 12,15; 16; 19,30); Bucegi le 9,15; 12,45, 16; 19,30) rita (orele 9; 12,30; 16
FRAGII SĂLBATICI rulează la Union (orele 18, 20,30).
SIMFONIA PĂDURII ACUM 5 ANI. ATRA PIPA PĂCII rulează la Timpuri Noi (9—21 în continuare).
BECKET rulează la Excelsior (orele 9,30; 13; 16,30; 20); Melodia (orele 9,45; 11,30; 14,15; 17,15; 20,15).

pe scurt

SUB REFLECTOR: SECRETELE VIEŢII

(Urmare din pag. 1)

lor arteriale de origină renală), în colaborare cu alte institute efectuăm lucrări în problema edemului cerebral, a metabolismului hormonilor suprarenali, a interrelaţiilor imunităţii bilotice şi de transplantare — şi o sumă întreagă de alte teme...

Înfiinţat în urmă cu aproape zece ani, laboratorul a fost organizat din mers, pornind realmente de la cîteva mobile simple şi ajungînd azi la o înzestrare tehnico-ştiinţifică bogată, complexă, şi la rezultate strălucite.

O elocventă dovadă a succeselor obţinute de colectivul de medici-cercetători o constituie masivele volume în care stau „indosariate" sutele şi sutele de solicitări de peste hotare, a extraselor din cele peste 80 de lucrări publicate în ţară precum şi în foarte multe reviste de specialitate din străinătate, ca: „Experimental Neurology" (New York), „Transplantation" (Baltimore), „Coagulation" (Paris), „Journal of Cardiovascular Surgery" (New York), „Zeitschrift für Innere Medicin" (Leipzig), „Folia Haematologica" (Berlin) etc. Mărturie sînt şi cele cîteva scrieri monografice alcătuind şi sistematizînd experienţe rare, dificile, dar fructuoase, dintre care trebuie neapărat consemnată lucrarea „Biologia transplantării de organe şi ţesuturi", tipărită şi difuzată în 1967, cu două luni înaintea operaţiei efectuate de doctorul Barnard.

Miile de studii experimentale efectuate pe cîini şi care au elucidat o serie de probleme pe care le ridică operaţia pe inima deschisă au solicitat, în afara unui foarte mare efort, o nouă mentalitate de activitate — şi în relatarea sa doctorul Păuşescu subliniază cu evidenţă această expresie — asemenea operaţii reclamînd un număr mare de medici şi foarte diferenţiaţi ca specialitate, întreaga echipă trebuind să fie rodată şi obişnuită cu o riguroasă disciplină a muncii.

În decursul a vreo opt ani, laboratorul a experimentat o tehnică originală de neutralizare a heparinei după operaţia pe corp deschis, printr-un studiu amănunţit asupra relaţiei heparinei cu coagulanţi şi anticoagulanţi. Un nou studiu experimental a necesitat descoperirea unei metode deosebit de simple, dar foarte precise de diagnosticare diferenţială a hipertensiunii de origine renală, iar în ultima vreme s-a pus în evidenţă o serie de modificări biochimice în sîngele purtătorilor de grefe.

Într-adevăr, asemenea studii cer o muncă deosebită.

— Ideile nu ne vin singure, prin aşa-zisa inspiraţie. Ele cresc de la o zi la alta, ne sînt sugerate de lecturi şi studii cuprinzătoare. Cea mai rentabilă discuţie este cea cu cartea. De cîţiva ani mă munceşte o astfel de idee, al cărei fir trebuie să-l găsesc! E vorba de imunologia antivirală. Mai clar, lucrurile stau astfel: aproape toţi posesorii de grefe s-au prăpădit din cauză că viruşii introduşi nu produc o inhibiţie tolerantă a receptorului de grefă faţă de organul grefat, ci o inhibiţie globală la orice fel de agent. Studiind relaţia dintre imunitate antivirală şi imunitatea transplantului, dacă voi reuşi să găsesc nişte virusuri cu care să fac o inhibiţie selectivă, specifică, problema ar fi rezolvată. Anumite rezultate pe care le-am obţinut le-am comunicat, personal, anul trecut, la München. Am găsit deja o serie de virusuri care, aplicaţi la grefe pe animale, prin anumite modificări imunologice produse, contribuie la creşterea toleranţei receptorilor faţă de grefe. Aceste lucrări le efectuăm în colaborare cu Institutul „Ion Cantacuzino", care ne furnizează tulpinile de virusuri folosite în experiment.

Explicaţiile curg într-o ordine logică. Ceea ce se deduce dincolo de rezultate este imensa muncă pe care o depun aceşti oameni, care lucrează fără program, uneori şi noaptea întreagă, aici, în laboratoare.

Alături de dr. Păuşescu se află soţia sa, medic pediatru. Deşi e pensionată temporar din cauza sănătăţii, stă permanent aici şi întocmeşte fişe bibliografice, participă la o serie de experienţe, efectuează traduceri, triază materialele de specialitate. Totul, din pasiune. Sînt oameni a căror singură bucurie este munca.

— Omul stă în centrul echilibrului biologic din natură. Acest echilibru nu trebuie stricat. Şi noi, medicii, avem datoria să supraveghem aceasta. Colaborarea — munca în colectiv — ne face puternici în faţa oricărei boli sau taine. Eminentul profesor Pascualint, de la Facultatea de Medicină din Paris, aflîndu-se întîmplător într-o vizită în România, a aflat de rezultatele noastre remarcabile în domeniul endocrinologiei, parte din ele publicate în revista americană „Endocrinology". Şi cum noi nu puteam finaliza aceste rezultate, lipsindu-ne anume substanţe, profesorul Pascualint, în colaborare cu noi, le-a sintetizat în laboratoarele sale şi ni le-a trimis ca etaloane. În felul acesta am putut definitiva studiile, a căror concluzii le-am publicat în revista sus-amintită.

Probabil că nicăieri, mai ales ca aici, nu simţi valoarea vieţii omului şi răspunderea fiecăruia nu numai pentru viaţa sa, ci şi pentru ceilalţi. Aici fiecare mişcare a Vieţii este studiată şi protejată. Omul nu poate trăi decît prin dragoste de om.

(Urmare din pag. 1)

TÎNĂRA GENERAŢIE ÎN PERSPECTIVA DEMOCRAŢIEI SOCIALISTE

În acelaşi timp, visul dintotdeauna al oricărui tînăr, din întreaga lume, cum spunea atît de expresiv marele Goethe, este să devină o personalitate. Or, climatul social-politic şi spiritual necesar unei astfel de realizări este un climat umanist şi democratic prin excelenţă.

Este indubitabil că, marcînd, în dezvoltarea social-economică şi politică, o treaptă istoricește superioară, socialismul este cel mai apt să satisfacă aceste nevoi şi năzuinţe. Ansamblul relaţiilor socialiste — clădite pe proprietatea socialistă asupra mijloacelor de producţie — creează premisa progresului economic, social şi cultural, rapid şi neîntrerupt. Dar această posibilitate nu se transformă de la sine în realitate. Superioritatea istorică a orînduirii socialiste — ca posibilitate necesară — nu se realizează automat. Pentru aceasta e nevoie de o linie politică justă, o vastă activitate organizatorică şi politică, mobilizarea forţelor întregii societăţi, conducerea şi îndrumarea competentă a tuturor domeniilor vieţii sociale. Înfăptuirea acestor condiţii a fost şi este garantată, în ţara noastră, de rolul conducător al Partidului Comunist Român, de întărirea continuă a poziţiei sale conducătoare în societatea noastră, de activitatea sa teoretică şi practică pentru elaborarea şi realizarea consecventă a unei politici ştiinţifice, creatoare pusă nemijlocit şi total în slujba poporului, a prosperităţii, demnităţii şi fericirii sale. Această politică este pe deplin şi unanim îmbrăţişată de poporul nostru. Ca urmare a acestei politici, principalele coordonate pe care se înscrie cu consecvenţă dezvoltarea societăţii socialiste şi care-i conferă superioritatea sa faţă de toate celelalte tipuri de societate, sînt dinamismul dezvoltării economice şi cultural-ştiinţifice puse în slujba omului, menită să asigure satisfacerea crescîndă a cerinţelor materiale şi spirituale ale tuturor membrilor societăţii, şi, în acelaşi timp, crearea celor mai largi posibilităţi pentru manifestare liberă a personalităţii fiecărui membru al societăţii.

Procesul dezvoltării ascendente şi al perfecţionării continue a societăţii noastre în toate compartimentele sale atestă caracterul intim şi indisolubil al coaliţiei dintre socialism, democraţie şi umanism. Partidul nostru porneşte de la ideea profund umanistă, concretizată în toate documentele şi măsurile sale practice adoptate de la Congresul al IX-lea şi pînă în prezent, că democraţia socialistă înseamnă asigurarea participării active a tuturor membrilor societăţii la conducerea treburilor obşteşti şi de stat, la viaţa politică, înseamnă manifestarea plenară a fiecărui individ în sînul societăţii.

De aceea, în aprecierea raportului dintre tînăra generaţie şi democraţie, pornim, în condiţiile societăţii noastre, de la cu totul alte date decît cele caracteristice societăţii capitaliste contemporane. Pornim, în primul rînd, de la realitatea democratică şi umanistă a orînduirii noastre. Egalitatea socială reală a tuturor cetăţenilor, fără nici o discriminare de sex, vîrstă, rasă, naţionalitate, este modul în care se realizează lărgirea drepturilor şi libertăţilor garantate sub raport material, politic şi juridic. În acest context, tineretul este, la noi, partenerul cu drepturi egale al generaţiilor mature, chemat, în unitate cu acestea, să-şi intensifice participarea la conducerea treburilor publice.

Esenţa democraţiei statale socialiste este plenitudinea puterii poporului muncitor, faptul că puterea aparţine efectiv oamenilor muncii, care o exercită prin organele reprezentative şi o realizează prin toate celelalte categorii de organe care alcătuiesc mecanismul de stat. Specific democraţiei socialiste este caracterul ei atotcuprinzător. În acelaşi timp, sistemul democraţiei socialiste uneşte organele şi instituţiile statale cu organizaţiile de masă şi obşteşti în vederea asigurării participării efective, multilaterale, tot mai active şi mai competente a maselor la conducerea treburilor publice. Sub acest aspect, este semnificativă crearea Frontului Unităţii Socialiste, acest larg organ reprezentativ al întregii naţiuni socialiste, manifestare a coeziunii sale, în cadrul căruia participă şi Uniunea Tineretului Comunist.

Tineretul participă, aşadar, la viaţa publică nu numai în organele reprezentative ale puterii de stat centrale şi locale, ci şi prin formele democraţiei directe, tipice pentru caracterul socialist al vieţii noastre publice. Deosebit de grăitoare apare, de pildă, în acest sens, întărirea participării studenţimii — ca urmare a măsurilor adoptate la începutul acestui an de învăţămînt — în cadrul democraţiei universitare.

Dacă avem în vedere faptul că democraţia se afirmă astăzi tot mai mult şi ca o chestiune de competenţă, iar calitatea participării depinde de nivelul de instrucţie şi de educaţie, de capacitatea de înţelegere a drepturilor şi îndatoririlor şi de exercitarea şi îndeplinirea lor în spiritul cerinţelor propăşirii multilaterale a patriei socialiste, trebuie să subliniem că, şi în acest sens, tineretul este avantajat prin conţinutul şi prin accesibilitatea autentic democratică a învăţămîntului de toate gradele, prin eforturile continui ale statului de a îmbunătăţi dotarea materială şi orientarea ştiinţifică a procesului de învăţămînt, de a crea condiţii sociale şi de învăţătură tot mai bune tinerei generaţii.

Dimensiunea etică (prin componentă se manifestă nemijlocit) şi civică a democratismului socialist dezvăluie că democraţia este şi o problemă de educaţie şi, mai cu seamă, de autoeducaţie. În spiritul echităţii şi justiţiei sociale, al umanismului consecvent, s-au creat condiţii pentru ca unele ilegalităţi şi abuzuri săvîrşite în trecut să nu mai poată fi reeditate. În această lumină, promovarea neabătută şi apărarea legalităţii socialiste dobîndesc o importanţă hotărîtoare. Democraţia se întemeiază pe respectarea legilor şi a normelor de convieţuire socială, care dau expresie unor cerinţe vitale ale comunităţii umane socialiste, pe respectul disciplinei în muncă şi în activitatea socială, pe întronarea, în toate colectivele, a ordinii şi responsabilităţii personale, căci numai astfel se poate asigura acea coordonare armonioasă între diferite laturi interdependente ale organismului social, fără de care n-ar fi posibilă funcţionarea sa normală. Respectarea legilor, asigurarea neabătută a legalităţii, reprezintă temelia ordinii şi garanţia progresului societăţii, condiţia **sine qua non** a înfăptuirii democraţiei.

Participarea reală la conducerea treburilor publice, pe care o asigură democraţia socialistă tineretului, ca şi tuturor oamenilor muncii, nu este, însă, un scop în sine, ci un mijloc, esenţial, pentru perfecţionarea tuturor relaţiilor sociale şi vizează, prin aceasta, în ultimă instanţă, perfecţionarea omului însuşi. Perfecţionarea continuă a formelor de participare a maselor la conducerea statului, dezbaterea amplă a problemelor fundamentale ale politicii noastre, reprezintă o sursă de perfecţionare a soluţiilor adoptate şi, totodată, un important mijloc de ridicare a conştiinţei politice a maselor, de călire a civismului socialist, de dezvoltare a răspunderii tuturor cetăţenilor faţă de patrie, faţă de cauza socialismului. Ea este realmente o şcoală de perfecţionare a omului, de înaltă dezbatere a problemelor, stimulînd energia facultăţilor individuale, creînd cadrul propice pentru dezvoltarea gîndirii originale şi a aptitudinilor creatoare ale fiecăruia. Prin obiectivele şi prin mecanismele sale, democraţia socialistă e pusă, nemijlocit, în slujba omului. În această perspectivă, chiar activitatea obştească devine, pentru orice tînăr, o şcoală de perfecţionare, o condiţie a dezvoltării multilaterale a personalităţii sale.

„Sensul major al democraţiei socialiste — subliniază tovarăşul Nicolae Ceauşescu — **se exprimă în spiritul de responsabilitate socială de care trebuie să fie animat fiecare cetăţean, în îndatorirea lui de a acţiona în virtutea imperativului suprem al societăţii, al naţiunii".**

Tînăra noastră generaţie, care se dezvoltă în cadrul social şi spiritul generos al României socialiste, fără să fi cunoscut mizeriile pe care le-au încercat, în trecutul nu prea îndepărtat, generaţiile mai vîrstnice, priveşte spre viitor cu sentimentul generator de optimism al certitudinii, avînd, totodată, fericirea şi mîndria de a trăi într-o societate şi într-o epocă a demnităţii umane. Ea se ridică la înălţimea acestei epoci şi la exigenţele făuririi viitorului comunist, cu convingerea profundă a responsabilităţii sale sociale. Sau, cum scrie poeta Ana Blandiana, ea însăşi reprezentantă a acestei generaţii: „Sîntem fericiţi şi ştim că am fost făcuţi fericiţi pentru a face fericiţi în şi mai mare măsură pe cei ce vin după noi. Ne plătim de această datorie cu pasiune şi cu mîndrie"...

de peste hotare

ITALIA. Aspect din timpul unei manifestații revendicative organizate de salariații de la întreprinderea Apollon din Roma

România promovează consecvent cooperarea cu toate statele

CUVÎNTUL AMBASADORULUI GH. DIACONESCU ÎN CADRUL UNEI REUNIUNI A P. N. U. D.

La New York continuă lucrările celei de-a VII-a sesiuni a Consiliului de Administrație al programului Națiunilor Unite pentru dezvoltare (P.N.U.D.).

Dezbaterile privesc problema centrală a actualei sesiuni, recomandările administrației P.N.U.D. pentru acordarea de noi proiecte de asistență tehnică unui număr de aproximativ 60 de țări, care să contribuie la accelerarea programului lor economic și social.

Luînd cuvîntul în cadrul dezbaterilor, șeful delegației române la sesiune, ambasadorul Gheorghe Diaconescu, a subliniat contribuția pe care programele de asistență tehnică ale O.N.U. o aduc la sprijinirea eforturilor țărilor membre în vederea creșterii lor economice, fapt confirmat și la această sesiune prin acordarea unui număr record de proiecte în domenii vitale pentru programul lor.

Activitatea sistemului Națiunilor Unite în domeniul economic și social, a arătat ambasadorul Gheorghe Diaconescu, oferă cadrul unei cooperări internaționale fructuoase care facilitează circuitul valorilor materiale și spirituale pe scară mondială, și stimulează progresul și înțelegerea între națiuni, participarea activă la programele de cooperare economică internațională.

România participă la activitățile pe linia asistenței tehnice ale Națiunilor Unite — a subliniat reprezentantul permanent al țării noastre la O.N.U., pornind de la coordonatele fundamentale ale politicii sale externe, promovarea consecventă a cooperării economice, tehnice și științifice cu toate țările lumii. Realizările obținute de poporul român în construcția economică și socială, perspectivele dezvoltării sale îi asigură o bază solidă pentru o participare activă la cooperarea cu alte țări, atît pe planul relațiilor bilaterale cît și în cadrul organizațiilor internaționale.

În încheiere, ambasadorul Gheorghe Diaconescu a subliniat meritul programului Națiunilor Unite pentru dezvoltare în antrenarea în circuitul cooperării economice internaționale a unor importante resurse financiare, tehnice și materiale.

ATAC AL PATRIOȚILOR SUD-VIETNAMEZI

FLĂCĂRI DEASUPRA BAZEI DE LA CAN THO

În noaptea de luni spre marți, pentru a doua oară în 48 de ore, detașamentele Frontului Național de Eliberare au atacat marea bază militară aeriană de la Can Tho, din Delta fluviului Mekong.

Mai multe proiectile de mortiere au căzut în zorii zilei de marți pe pistele aeroportului, una din cele mai importante baze aeriene ale S.U.A. din Deltă. Nu au fost comunicate distrugerile provocate. Tot aici, cu o noapte în urmă, patrioții au distrus mai multe instalații militare și 18 avioane.

Totodată, marți dimineața, detașamente ale forțelor patriotice, după ce au atacat o unitate saigoneză care asigura paza podului de la Ben Vay, au aruncat în aer acest important punct strategic.

VIETNAMUL DE SUD. Țăran arestat, „suspectat" de legături cu patrioții în valea rîului An Hoa

Lansarea navei cosmice sovietice „Soiuz-4"

LA BORDUL NAVEI SE AFLĂ LT. COL. VLADIMIR ȘATALOV

● La 14 ianuarie, ora 10,39 (ora Moscovei), în Uniunea Sovietică a fost lansată pe o orbită circumterestră nava cosmică „Soiuz-4". Nava este pilotată de locotenent-colonelul Vladimir Șatalov.

● Scurt timp după lansare, au fost stabilite comunicații radio bilaterale cu nava cosmică „Soiuz-4".

Potrivit relatării pilotului cosmonaut Șatalov și datelor furnizate de măsurătorile telemetrice, starea sănătății pilotului este excelentă.

● Pînă la ora 18,00 (ora Moscovei) nava cosmică „Soiuz-4" a efectuat cinci rotații în jurul Pămîntului. Cosmonautul Vladimir Șatalov a raportat că programul de zbor se îndeplinește cu succes. Potrivit datelor transmise de sistemele biotelemetrice, starea sănătății cosmonautului este bună. Sistemele de bord ale navei funcționează normal.

În conformitate cu programul, în timpul celei de-a patra turații cosmonautul a efectuat orientarea navei, iar în timpul celei de-a cincea — cu ajutorul instalației de propulsie, a fost efectuată corectarea orbitei navei.

După corecție, parametrii orbitei sînt: perioada de rotație în jurul Pămîntului — 88,75 minute, distanța maximă de la suprafața Pămîntului — 237 kilometri, distanța minimă — 207 kilometri, înclinația orbitei — 51 grade 40 minute.

De la bordul navei au continuat emisiunile de televiziune.

Comandantul navei cosmice „Soiuz-4", locotenent-colonelul Vladimir Șatalov, s-a născut în anul 1928 la Petropavlovsk (Kazahstanul de nord), într-o familie de feroviari. Încă din timpul celui de-al doilea război mondial, Vladimir Șatalov devine elev al unei școli cu pregătire specială, unde capătă primele cunoștințe despre aviație. Apoi urmează cursurile Școlii de aviație din Kacino, de lîngă Volgograd, unde mai tîrziu a învățat și Valeri Bîkovski. Ulterior este admis la Academia de aviație din Moscova, pe care o absolvă în 1956. Vladimir Șatalov este admis în detașamentul cosmonauților în ianuarie 1963.

Clipe înaintea startului...

Unul din corespondenții TASS a asistat la lansarea navei cosmice „Soiuz-4". Iată cîteva din impresiile lui: Noaptea dinaintea startului. În jur totul este acoperit cu zăpadă. Un ger năprasnic a cuprins cosmodromul. Pe cer se profilează cu zecile ci de lumini, ca ale unei coloane dintr-o rafinărie de petrol, structura de susținere a țigării de foi argintii, în vîrful căreia se află „Soiuz-4".

Dimineața gerul se întețește și termometrele indică — 22 grade C. Contururile rachetei se văd acum distinct.

În jur numărul oamenilor sporește. Îmbrăcat în haine și cizme de blană, coboară dintr-o mașină Vladimir Șatalov. Cu pași repezi el se îndreaptă spre rachetă, dispare pentru cîteva clipe în ascensor pentru a reapare înainte de a intra în navă. O ultimă ridicare de mînă în semn de rămas bun și chepengul se închide ermetic în urma sa.

Startul se apropie. Lîngă rachetă oameni tot mai puțini. Instalațiile auxiliare, schelele de susținere se îndepărtează pentru a permite lansarea. Totul este concentrat acum în două puncte vitale: centrul de comandă și calcul cu nenumăratele sale masini cibernetice, calculatoare și mese de comandă — și nava cosmică, unde un om se gîndește la clipele care îl așteaptă.

...Pînă la lansare mai sînt cinci minute. Cosmonautul Beregovoi ține legătura prin radio cu Vladimir Șatalov, instalat în cabina spațială. Ziariștii prezenți sînt nedumeriți: în difuzoare se aud parcă aceleași voci ca și la lansarea navei „Soiuz-3". Într-adevăr așa este. Numai că atunci, Șatalov se afla la punctul de comandă și vorbea cu Gheorghi Beregovoi, care aștepta startul în cabină. Acum este rîndul lui Beregovoi să-și îmbărbăteze colegul.

Au mai rămas trei minute.

„Zaria": „Respiră adînc, spune Beregovoi", nu te neliniști, totul se desfășoară potrivit programului".

„Amur": „Am înțeles. Voi respira mai adînc. Sînt gata de start".

„Zaria": „Simți cum tremură puțin racheta din cauza vîntului?".

„Amur": „Simt. Tremură ca un cal de curse înainte de start".

Convorbirea este întreruptă. Un zgomot puternic pătrunde la punctul de observații, făcîndu-i pe oamenii aplecați asupra aparatelor să-și ridice privirile. La baza rachetei se distinge un glob de foc, ea se desprinde încet de Pămînt.

Un om a pornit într-o călătorie în Cosmos.

Și în timp ce toți urmăresc încă racheta abia vizibilă, prin radio se aude vocea lui Șatalov, care anunță că programul de zbor a început.

....„Soiuz-4" s-a plasat pe orbită".

CONFERINȚA COMMONWEALTHULUI

Speculații privind problema nigeriană

Marți, în penultima zi a conferinței Commonwealthului, paralel cu discuțiile privitor la colaborarea economică au continuat pregătirile pentru redactarea comunicatului final al conferinței.

O problemă nevralgică — cea nigeriană — a cunoscut marți un reviriment. Sosirea unei delegații biafreze la Londra a fost interpretată ca un element de speranță în vederea restabilirii contactului cu delegația nigeriana. Delegația biafreză nu s-a adresat însă direct reprezentanților guvernului de la Lagos, ci Ministerului de Externe britanic. La cîteva ore după o întrevedere a ministrului de externe englez, Michael Stewart, cu delegația guvernului federal nigerian, s-a anunțat că guvernul de la Lagos „este gata oricînd" să discute cu reprezentanții biafrezi. În același timp însă, Enahoro, ministrul nigerian al informațiilor și muncii, a precizat că guvernul său nu este dispus să ia în considerare o încetare necondiționată a focului, și a reafirmat poziția în sprijinul unității statului nigerian.

Prezența delegației biafreze la Londra și discuțiile care se poartă „pe culoare" au încurajat speculațiile privitoare la o eventuală mediere britanică a conflictului din Nigeria.

DIN VIAȚA TINERETULUI LUMII

Sfîrșitul dramatic al 250 000 de copii din America Latină

VICTIMELE FOAMETEI

Problema foametei — flagelul nr. 1 în unele regiuni ale lumii — preocupă în America Latină deopotrivă pe medici, economiști, sociologi. Ea stă și în atenția unora din guvernele interesate care constată, însă, cît de dificil este să fie lichidată una din cele mai grele moșteniri ale colonialismului, în condițiile în care marea latifundie continuă să se mențină, iar monopolurile străine controlează sectoarele cheie ale economiei, în condițiile în care se înregistrează o creștere rapidă a populației și o dezvoltare economică extrem de încetată. Fiecare congres medical, fiecare raport consacrat acestei teme, arată că lipsa hranei suficiente constituie la ora actuală una din cauzele principale ale procentului ridicat al mortalității înregistrat în rîndurile populației latino-americane. Deosebit de trist este faptul că majoritatea victimelor provin din rîndurile copiilor.

Un congres de pediatrie desfășurat recent la Lima a permis să fie cunoscute cîteva cifre edificatoare în acest sens. În raportul prezentat de profesorul peruvian Fernando Mujica s-a arătat că aproximativ 250 000 de copii din America Latină mor anual de gastroenterită, boală provocată de subalimentație, proastele condiții de igienă și nivelul de trai scăzut al populației. Mujica a subliniat că în Peru, la fiecare 1 000 de copii, peste 120 mor din această cauză înainte de a împlini vîrsta de un an.

În Chile — se arată într-un raport intitulat „Chilianul și condițiile lui de trai", publicat de Universitatea națională chiliană — în fiecare an mor din cauza subnutriției aproximativ 5 000 de copii, în vîrstă pînă la cinci ani. Majoritatea victimelor provin din așezările rurale sau din așa-numitele „callampas", cartierele de mizerie care înconjoară ca un inel marile orașe. În această țară 35 000 de copii sînt internați anual în spitale suferind de boli provocate de lipsa unei alimentații adecvate.

Constatăm un aspect asemănător și în Brazilia. Influentul ziar JORNAL DO BRASIL, care apare la Rio de Janeiro, i-a consacrat un studiu amplu în care s-a ocupat, îndeosebi, de aspectele lipsei unei îngrijiri medicale satisfăcătoare. „Foametea — scrie ziarul citat — este vinovată de faptul că opt din zece copii pînă la vîrsta de 12 ani trebuie să fie internați în spitale. În peste 80 la sută din cazurile copiilor internați, diagnosticul menționează boli datorate lipsei de alimentație, iar pentru restul de 20 la sută se diagnosticează tulburări de creștere. Aceste boli se încearcă să fie vindecate cu medicamente, în loc ca să fie folosite proteine, cum sînt carnea, laptele și ouăle. Dar ele se scumpesc, odată cu creșterea generală a costului vieții".

JORNAL DO BRASIL deplînge în special faptul că în această țară există un număr prea mic de spitale și de medici care să se ocupe de copii. Potrivit datelor publicate, din cele 34 de spitale existente la Rio de Janeiro, numai trei au secții speciale pentru copii, iar în întregul oraș nu există decît 24 de chirurgi și 8 medici anesteziști specializați pentru copii. Problema se încadrează în lipsa generală a personalului medical resimțită în Brazilia ca și în multe alte țări latino-americane. În unele din statele braziliene importante există un medic la 450 de locuitori, dar în altele, ca de pildă în statul Maranhao din nord-estul țării, un medic revine la 20 000 de locuitori. Și aceasta în condițiile în care numărul medicilor pediatri nu atinge nici măcar 10 la sută din totalul corpului medical.

Bineînțeles, în Brazilia funcționează numeroase clinici particulare care-și pun la dispoziție secțiile lor de pediatrie. Dar cum poate plăti brazilianul de rînd cei aproximativ 10 dolari pe zi cît reprezintă costul internării și îngrijirii într-o asemenea instituție sanitară?

Problema subnutriției în America Latină are diferite fațete. Rezolvarea ei nu este întrevăzută de specialiști decît în condițiile unor reforme structurale în economia țărilor respective, a lichidării marilor latifundii și înfăptuirii unor reforme agrare, a ieșirii de sub dependența capitalului străin, îndeosebi nord-american și a dezvoltării unui puternic sector industrial autohton. Spre aceste obiective se îndreaptă de altfel guvernele unor țări din această regiune, cum se întîmplă, de pildă, în Chile, Columbia, Peru etc. Dar este vorba de un proces îndelungat și dificil de la care — cum afirmă comentatorii locali — nu se pot aștepta rezultate imediate.

I. RETEGAN

Ce arată un sondaj întreprins în universitățile americane?

Un grup de experți de la Universitatea Princetown din statul New Jersey a dat publicității un raport în care arată că, în urma unui sondaj întreprins în rîndul conducătorilor a 860 de colegii și universități americane în perioada 1965—1968, numărul instituțiilor de învățămînt superior din S.U.A. care au o orientare de stînga s-a dublat". Majoritatea rectorilor și decanilor consideră că sporește în permanență numărul studenților care se pronunță pentru încetarea intervenției americane în Vietnam.

La rîndul său, ziarul „Baltimore Sun" menționează că în perioada 1967—1968, în 38 la sută din universitățile din Statele Unite au fost organizate demonstrații ale studenților împotriva războiului din Vietnam.

După tulburările din orașul Cali

Tensiune în Columbia

Președintele Columbiei, Carlos Lleras Restrepo, a anunțat luni seara într-o cuvîntare radiotelevizată că este hotărît să instituie „starea de urgență" pe întreg teritoriul țării dacă nu vor înceta demonstrațiile și manifestațiile de protest. Președintele columbian a avertizat împotriva unei „noi recrudescențe a violențelor" de felul acelora ce au avut loc în orașul Cali, al treilea oraș ca mărime din țară, unde manifestațiile de protest împotriva creșterii tarifelor la transporturile în comun s-au transformat într-o adevărată răscoală antiguvernamentală. După cum anunță agențiile de presă, cel puțin patru persoane au fost ucise în cursul tulburărilor din Cali, unde au fost aduși 10 000 de militari pentru restabilirea ordinii. În semn de protest împotriva represiunilor poliției și armatei, Confederația Generală a Muncii din Columbia a lansat o chemare la grevă generală pentru ziua de 22 ianuarie.

Căutări australiene

Își va asuma, oare, Australia răspunderi sporite în sud-estul asiatic după restringerea prezenței militare engleze „la est de Suez"? Critica virulentă formulată în parlament de liderul opoziției laburiste, Gough Whitlam, la adresa „indeciziei guvernului", l-a determinat pe premierul John Gorton să reafirme în ultimul interviu televizat „atașamentul" față de ANZUS (Alianța militară a Australiei, Noii Zeelande și S.U.A.). Iar această precizare de ordin general a fost apreciată ca „o falsă opțiune" pentru că orientarea „cu fața spre S.U.A." datează de două decenii și jumătate. Dilema constă în alegerea între „izolaționism", care a cîștigat teren în urma experienței negative a participării australiene la războiul din Vietnam și „participarea mai activă" la „asigurarea securității" în zona vastă a Pacificului. Cu alte cuvinte, se are în vedere ca ieșirea din „izolaționism" să se materializeze în trimiterea de trupe australiene pentru a înlocui cele engleze, pretutindeni unde se ivesc „tulburări". Intenția de a folosi trupe australiene în scopuri represive este neatrăgătoare pentru opinia publică și tocmai de aceea, guvernul australian manifestă prudență. Deocamdată, primul ministru Gorton a anunțat că a încheiat acorduri pentru staționarea unor unități australiene la Singapore și în Malayezia, dar nu a precizat dacă marea bază aero-navală de la Singapore va reveni integral Australiei și nici dacă unitățile dislocate acolo vor fi la fel de „mobile" ca și cele britanice, care vor pleca în 1970. Pentru a potoli eventualele nemulțumiri, autoritățile au făcut cunoscut că în nici un caz nu va fi deplasat la Singapore un contingent mai mare decît cel trimis acum în Vietnamul de sud, adică 8 000 de militari.

În orice caz, aceste acorduri reprezintă primul pas într-un joc „regional", cu accent pe colaborarea economică și militară, la care ar urma să participe, alături de Australia, Indonezia și Japonia. Ziarele australiene au desfășurat o largă campanie pentru a demonstra că „liniile de apărare" ale Australiei trec prin Commonwealth, adică prin Noua Zeelandă, Malayezia și Singapore. În acest sens, se urmărește, în primul rînd, extinderea dispozitivului naval prin instalarea controlului asupra unor puncte strategice situate în vestul continentului, cum ar fi baza de la Exmouth, situată mai aproape de Singapore decît de Sydney. Totodată, se elaborează planuri pentru transformarea radei Cockburu-Sound, din apropiere de Freemantle, într-o puternică bază navală; cum acest proiect apare de la început deosebit de costisitor, cîțiva oameni politici australieni au sugerat să se facă apel la S.U.A., deci să se pună în funcțiune ANZUS. În felul acesta s-ar răspunde, de fapt, ofertei americane de a folosi într-o mai largă măsură teritoriul Australiei pentru planurile strategice ale Pentagonului. La sfîrșitul anului 1966, cînd a fost în vizită la Canberra, președintele Johnson a declarat: „Cine privește din Statele Unite spre apus și cine privește din Asia spre răsărit, constată că Australia se află plasată în mod ideal la încrucișarea de drumuri".

În consecință, alternativa „răspunderii sporite" în Pacific presupune ca înlocuirea unităților engleze să fie făcută cu militari australieni, dar pe contul Statelor Unite și, deci, sub comandă americană. Această perspectivă prea puțin încurajatoare determină, în consecință, ca preferințele opiniei publice să incline într-o și mai largă măsură spre „izolaționism".

Z. FLOREA

Într-un articol publicat în revista lunară a Băncii britanice „Lloyds", fostul cancelar vest-german, dr. Ludwig Erhard, respinge ideea creării unei uniuni monetare vest-europene în cadrul Pieței comune. „Este dificil de imaginat, afirmă el, că state suverane ar fi gata să transfere o parte substanțială din rezervele lor, a căror sumă variază în mod sensibil, unor instituții integrate sau supranaționale. În definitiv, conchide autorul articolului, moneda este o expresie a suveranității fiecărui stat".

Colaborare pe baza respectului mutual și a neamestecului în treburile interne

Declarația președintelui Seku Ture

„Ne pronunțăm cu hotărîre în favoarea colaborării cu toate statele și popoarele, în baza respectului mutual și a neamestecului în treburile interne", a declarat președintele Guyneei, Seku Ture, în cadrul unui miting care a avut loc la Conakry.

Referindu-se la situația din Africa, el a arătat că în multe țări ale continentului negru neocolonialismul întreprinde acțiuni de subminare a guvernelor locale. În acest scop, este desfășurată o intensă activitate subversivă în rîndul tineretului, a forțelor armate, și a activiștilor sindicali. Aceste acțiuni, a arătat Seku Ture, au creat o primejdie pentru existența Organizației statelor riverane ale fluviului Senegal.

În același timp, președintele Guyneei a arătat că unele state africane, membre ale acestei organizații tind să promoveze o politică care contravine principiilor ei. Observatorii politici apreciază că prin această remarcă Seku Ture a avut în vedere Republica Mali unde a avut loc recent o lovitură militară.

În încheierea declarației sale Seku Ture a subliniat necesitatea unei riposte hotărîte date forțelor neocolonialiste care frînează dezvoltarea țărilor continentului negru.

MICRO telex

● *LA TIRANA au început lucrările sesiunii a 7-a a celei de-a 6-a legislaturi a Adunării Populare a Republicii Populare Albania.*

Behar Shtylla a fost ales în funcția de președinte al Adunării Populare în locul lui Abdyl Kellezi, care a fost numit președinte al Comisiei de Stat a Planificării..

Pe ordinea de zi figurează adoptarea planului și bugetului de stat pe 1969, precum și aprobarea decretelor promulgate între sesiuni.

● LA Berlin a avut loc o ședință a Comitetului pentru pregătirea sărbătoririi celei de-a 20-a aniversări a constituirii Republicii Democrate Germane. Comitetul a adoptat tezele intitulate „20 de ani de existență a Republicii Democrate Germane" și un apel către populația R. D. Germane de a participa la pregătirile consacrate aniversării.

La ședință au luat cuvîntul Walter Ulbricht, prim-secretar al C.C. al P.S.U.G., președintele Consiliului de Stat al R.D.G., care a vorbit despre evoluția Republicii Democrate Germane în cele două decenii de existență.

„PREOCUPĂRILE" AUTORITĂȚILOR DE LA SEUL

● DUPĂ cum relatează corespondentul din Seul al agenției Kiodo Tușin, autoritățile sud-coreene elaborează un plan menit să creeze un nou bloc militar — „Organizația mutuală pentru regiunea Oceanului Pacific și a Asiei" (O.M.P.A.).

Citînd „surse guvernamentale competente", agenția niponă relevă că, potrivit intenției organizatorilor acestui bloc, forțele armate unite ale țărilor care participă în prezent la agresiunea împotriva poporului vietnamez se vor transforma în trupe permanente ale O.M.P.A. Cum era și de așteptat, structura organizatorică a noului bloc este concepută potrivit modelului N.A.T.O.

Japoniei și Statelor Unite le revine sarcina de a finanța înzestrarea trupelor O.M.P.A. cu armament și tehnică militară. Problema creării acestui nou bloc, conchide agenția, va fi examinată detaliat în viitoarele luni de reprezentanții țărilor membre ale Consiliului Asiei și Pacificului (A.S.P.A.C.).

● UN avion cu reacție de tip „D.C.-8", aparținînd companiei aeriene „Scandinavia Airlines System" (S.A.S.), avînd la bord 45 de persoane, s-a prăbușit luni seara în Oceanul Pacific, la o distanță de numai 4 km de aeroportul internațional din Los Angeles.

Zeci de ambarcații, aparținînd gărzii de coastă americane și unor particulari, au sosit la locul accidentului pentru a ajuta pe cei 36 de pasageri și 9 membri ai echipajului. S-a anunțat că 19 pasageri au fost salvați, 4 au murit, iar 13 persoane sînt date dispărute.

Autoritățile aeroportului au declarat că pilotul avionului a anunțat blocarea trenului de aterizare și că 20 de minute înainte de aterizare, avionul a dispărut de pe ecranele de radar ale turnului de control.

● AL patrulea congres mondial al inginerilor specializați în construcții antiseismice a început luni la Santiago de Chile, în prezența a 300 de delegați străini, reprezentînd 38 de țări.

Vor fi studiate recentele mișcări seismice înregistrate în diferite părți ale lumii, și în special cutremurul de la Caracas din iulie 1967, în scopul elaborării de noi materiale de construcție și de noi metode pentru studierea solului în regiunile seismice.

ARESTĂRI ÎN GUYANA

● AUTORITĂȚILE judiciare guyaneze au emis ordine de arestare împotriva a 27 de persoane acuzate de a fi participat la recenta rebeliune armată din provincia Rupununi. 24 din aceste persoane — toate acuzate de asasinat — sînt membri ai familiilor de mari latifundiari Hart și Melville — considerate drept organizatoare ale rebeliunii. Se crede că toate cele 27 de persoane urmărite s-au refugiat în Venezuela și Brazilia.

Alți 26 de suspecți se află deja în închisoarea din Georgetown, unde așteaptă să fie judecați pentru participare la această rebeliune.

● UN purtător de cuvînt al guvernului indian a dezmințit luni știrea privind respingerea de către India a propunerii șahinșahului Iranului, Mohammad Reza Pahlavi, de a media în disputa indo-pakistaneză în problema Kașmirului.

OMAGIU LUI EMIL RACOVIȚĂ

În cadrul manifestărilor prilejuite de centenarul nașterii marelui savant și naturalist român, Emil Racoviță, Societatea de zoologie din Franța a organizat, marți seară, în marele amfiteatru al Institutului oceanografic din Paris, o ședință consacrată evocării memoriei și operei științifice a savantului român, care a fost președintele ei de onoare în 1925. Cunoscuți oameni de știință francezi au adus elogii activității științifice remarcabile a savantului român, naturalist și speolog de seamă, ale cărui prețioase descoperiri au dat un nou și puternic imbold dezvoltării științifice în aceste domenii.

Ambasadorul Republicii Socialiste România la Paris, Constantin Flitan, a mulțumit călduros pentru organizarea acestei impresionante manifestări de prietenie franco-române și a remis cu acest prilej președintelui societății de zoologie din Franța, în numele Academiei Republicii Socialiste România, medalia jubiliară „Emil Racoviță".

În încheierea ședinței, președintele societății de zoologie a înmînat la rîndul său ambasadorului român Medalia de onoare a societății de zoologie, spre a fi remisă Academiei Republicii Socialiste România. Pe o parte a medaliei sînt gravate figurile marilor biologi francezi Lamarck, Buffon, Cuvier, iar pe cealaltă parte este gravat numele lui Emil Racoviță.

REDACȚIA ȘI ADMINISTRAȚIA: București, Piața „Scînteii", Tel. 17 60 10, 17 60 20. Abonamentele se fac la oficiile poștale și difuzorii din întreprinderi și instituții. Tiparul: Combinatul poligrafic „Casa Scînteii" 40.362