Proletari din toate țările, uniți-vă!

Scînteia tineretului

ORGAN CENTRAL AL UNIUNII TINERETULUI COMUNIST

ANUL XXV, SERIA II NR. 6180 | 6 PAGINI – 30 BANI | MARȚI 1 APRILIE 1969

CITIȚI

În pag. a 2-a:
- ACTUALITATEA PENTRU TINERET

În pag. a 3-a:
- Ce înseamnă a fi utecist? — ÎNALTA MATURITATE POLITICĂ
- În organizațiile U.T.C. din județul Suceava INCONSECVENTE PE GRAFICUL ÎNTRECERII
- O FAMILIE DE FORESTIERI

În pag. a 5-a:
— SPORT —
- A.C.R. ÎN SEZONUL AUTOMOBILISTIC (Interviu cu ing. Vasile Iordăchescu, secretar general al A.C.R.)

Primirea de către tovarășul Nicolae Ceaușescu a delegației de activiști ai Partidului Comunist din Cehoslovacia

Tovarășul Nicolae Ceaușescu, secretar general al Comitetului Central al Partidului Comunist Român, a primit luni, 31 martie a.c., delegația de activiști ai Comisiei Centrale de Control și Revizie a Partidului Comunist din Cehoslovacia, condusă de tovarășul Milos Jakes, președintele Comisiei, care, la invitația C. C. al P.C.R., face o vizită de schimb de experiență în țara noastră.

La primire au participat tovarășii Dumitru Coliu, membru supleant al Comitetului Executiv al C.C. al P.C.R., președintele Colegiului Central de Partid, Ioan Gluvacov, membru al C.C. al P.C.R., membru al Colegiului Central de Partid, Nicolae Ionescu, adjunct de șef de secție la C.C. al P.C.R.

A fost de față Karel Kurka, ambasadorul Republicii Socialiste Cehoslovace la București.

Întrevederea s-a desfășurat într-o atmosferă caldă, tovărășească.

O ÎNTREBARE DE MARE ACTUALITATE PENTRU ȘANTIERELE DE CONSTRUCȚII DIN TIMIȘOARA

CÎND VOR FI RECUPERATE RĂMÎNERILE ÎN URMĂ?

pute în luna mai a a- trecut, lucrările de ex- a Uzinei de apă nr. 2 mișoara — etapa a III-a gistrau la data de 28 e o rămînere în urmă, graficele de execuție, zile. Deși toate obiec- prevăzute în plan sînt , neasigurarea frontului ru pe timp friguros, nor materiale strict ne- continuării construcției e plate cu diametre va- milimetri, menelor fixate inițial. Va mai fi respectată în aceste condiții data intrării în funcțiune preconizată? Răspunsul afirmativ este influențat de onorarea riguroasă a graficelor operative de livrări încheiate de comun acord cu furnizorul principal de materiale — Întreprinderea 7-Produse industriale, aparținînd Trustului de construcții Timișoara, antreprenorul general al investiției. El implică, de asemenea, obligativitatea punerii la dispoziție a utilajului tehnologic de către beneficiar — Întreprinderea de gospodărie comunală municipală. În măsură hotărîtoare însă accelerarea ritmului de execuție, eliminarea handicapului existent, edificarea obiectivului economic în cadrul limitei de timp constructorul — Grupul 1 al T.C.T. — va ști să-și organizeze munca în interiorul șantierului, să respecte propriile grafice de lucru (defalcate pe zile, oameni, utilaje), să adauge activității sale acel plus calitativ capabil să catalizeze întreaga energie a colectivului spre valorificarea superioară, în scop productiv, a resurselor de care dispune.

Pe șantierul Uzinei de apă nr. 2 Timișoara, în totalul muncitorilor, tinerii dețin ponderea principală. Ancheta noastră își propune un tur de orizont în sfera preocupărilor actuale ale tinerilor și implicit ale organizației U.T.C. pentru mărirea contribuției proprii, directe, la îndeplinirea sarcinilor ce le revin în lunile următoare.

Debutăm cu o întrebare orientativă: **Cînd anume va intra în funcțiune obiectivul economic la care lucrați?**

— **Nu știu** — răspunde dulgherul Mihai Dreptate.

— **Păi** — încearcă o ieșire din tranșee colegul său Marian Drăcea — **cred că la anu...**

Bucuros că vineva făcuse precizarea, Gavril Vatamanu confirmă:

— **Desigur, prin '70...**

Zidarul Ion Ciomga îl contrazice.

GH. GHIDRIGAN

(Continuare în pag. a III-a)

Maria Guuri, țăranoare la Uzinele textile din Arad. În cei doi ani de cînd lucrează aici a reușit, datorită perseverenței și dorinței de a învăța de la cei mai buni, să devină una dintre muncitoarele apreciate de colectiv

Foto: O. PLECAN

ÎN JUDEȚUL PRAHOVA

CAMPANIA AGRICOLĂ E PRIVITĂ ÎNCĂ ÎN PERSPECTIVĂ

Vineri am zburat deasupra cîmpiei, iar sîmbătă i-am bătut drumurile de pămînt. Și, din calendar „cădeau" ultimele zile ale lui martie, drumurile în cîmpie, pe orice cale ai umbla, nu-s o poezie. Dacă te duci numai pînă la Ploiești, bunăoară, îți se strînge inima cînd vezi de-a dreapta și de-a stînga adevărate helestee înecînd ogoare de grîu. Că s-au creat, nu sînt de vină oamenii din sat și nici specialiștii de la Direcția agricolă sau uniunea județeană a C.A.P. Dar, că persistă, că nu s-au făcut toate eforturile posibile pentru evacuarea apelor, au vină și unii și alții.

N-ar fi corect să întoarcem lucrurile pe dos și să spunem că pe aici oamenii privesc cu indiferență pagubele ce-i amenință în cîmp. În județul Prahova erau afectate de apele care bălteau 1 460 hectare cu grîu. Mai ales în ultimele zile ale săptămînii trecute cooperatorii de la Gherghița, Baba Ana, Ciupelnița, Puchenii Mari, Golăești, Drăgănești, au ieșit în cîmp cu hotărîrea să salveze grîul. Și au reușit. Au făcut gropi și canale de scurgere. În unele locuri au folosit și motopompele de la aspersoare.

Vremea nefavorabilă care se prelungește în primăvară, starea unor ogoare pune în fața fiecărui om din agricultură, indiferent de funcția cu care este investit, răspunderea unei recolte, care depinde în bună măsură de acțiunile din aceste zile. Sigur, la Fulga de Sus, la Grădiștea, la Bărăitaru sau Cioranii de Jos se vor găsi cooperatori — vîrstnici sau tineri — care, înălțînd din umeri, vor spune: „ce să facem noi dacă președintele, dacă brigadierii nu au luat măsuri, nu ne-au mobilizat?" Și, o să-i critice în adunări, cu diverse alte ocazii, dar cu asta nu vor reuși să umple hambarele. Va fi prea tîrziu atunci, chiar dacă le va fi trezit răspunderea acelora pe care i-au ales să diriguiască destinele obștei. Acum, însă, toți trebuie să lasă în cîmp (la Fulga de Sus 200 de hectare de grîu sînt aproape complet acoperite de ape) tot ceea ce este tehnic valorificată pentru a găsi modalități de evacuare a apelor.

Ce fac organizațiile U.T.C.? Toată iarna s-au rostit atîtea

ION ȘERBU

(Continuare în pag. a III-a)

PERSONALITATEA ATENEULUI STUDENȚESC

Mijloacele de educație sînt astăzi mai bogate și mai diversificate decît oricînd; teatrul și cinematograful, televizorul și radioul, presa, literatura — factori pe care procesul de educație din universitate îi folosește din ce în ce mai mult — înlesnesc societății. **Dar pentru ca activitatea politico-educativă desfășurată de organizațiile U.T.C. și asociații să dobîndească un înalt grad de eficiență și atractivitate, pentru a se răspunde cu o mai mare competență preocupărilor de maximă actualitate ale tineretului universitar, prin elevate dezbateri de idei, pentru a contribui la formarea personalității politice și culturale a viitorilor specialiști este necesar ca în lumea studențească să existe mijloace specifice de informare, de educație.**

Toamna universitară a anului 1968 a consemnat deschiderea ateneelor studențești — **„forumuri de cunoaștere și înțelepciune"** menite să îndeplinească rolul unor astfel de mijloace specifice de educație. În faza inițială, cu prilejul diferitelor discuții ale factorilor chemați să dea viață ateneelor studențești — s-a spus, în esență, ce trebuie să fie acest forum, ce rol îi revine în activitatea studenților și a organizațiilor de tineret, care este locul său, alături de formele tradiționale cum sînt informările politice, acțiunile cultural-educative organizate în facultăți, cluburi și case de cultură. Au avut loc dezbateri, mese rotunde, s-au formulat păreri pro și contra. În cele din urmă răspunsul hotărîtor a fost dat de faptul că unele ateneee studențești au început să-i contureze o personalitate proprie și să demonstreze practic, prin activitatea desfășurată, că se bucură de interesul și aprecierea studenților.

Astăzi, la mai bine de un semestru de la debutul acestei valoroase inițiative în viața unii în raport cu concepția — ... cu care s-a pornit la organizarea lor, ca factor de informare și formare multilaterală a studenților, există acum o realitate complexă, diversă în fiecare centru universitar și în fiecare institut — sinonimă nu numai căutărilor interesante, reușitelor, ci și unor interpretări neadecvate ale specificului acțiunilor pe care le grupează ateneul studențesc. Ne referim, în primul rînd, la faptul că deziderate de o importanță majoră, a căror îndeplinire ar fi conferit ateneelor valențe educative cu totul deosebite, au fost asimilate unei eterogene succesiuni periodice de activități tradiționale de club, incluse ca atare în programul acestora sub firma edificatoare de **„ateneu studențesc"**.

Așa cum este conceput, ateneul nu poate ignora mijloacele obișnuite de educație, dar nici nu se confundă cu teatrul, cu cinematograful, cu televizorul, cu sala de concerte, chiar dacă se folosește de aceste mijloace. De asemenea, nu se confundă cu casa de cultură, cu clubul studențesc. Ateneul oferă studenților ceea ce nu poate oferi — sau mai exact ceea ce nu oferă în primul rînd — nici unul din mijloacele obișnuite de informare, de educație, de culturalizare. Aici studenții au posibilitatea să stabilească un contact direct, să aibă confruntări de opinii cu personalități de seamă ale vieții politice, științifice, culturale, artistice, să organizeze dezbateri pe marginea unor teme care îi preocupă — aceasta fiind însăși esența activității ateneului, nu completarea sau agrementarea altor acțiuni. Există însă o condiție de bază — ... manifestări de o înaltă ținută intelectuală care să vizeze domeniile fundamentale ale formării convingerilor și orizontului de cunoștințe al studenților. **Un forum care să activizeze viața politică, științifică și culturală din universitate, care să-i confere un înalt prestigiu — iată ce este ateneul studențesc.** Am constatat însă, cu regret, că sînt foarte puțin răspîndite acele modalități, forme de activitate ale ateneelor care să capteze interesul studenților: „dialoguri", „mese rotunde", „tribune ale ideilor", „tribune ale opiniilor", „colocvii", „simpozioane", „clubul ... studenților prilejul de a participa la dezbateri, de a formula puncte de vedere, păreri per-

ADRIAN VASILESCU
ION TRONAC

(Continuare în pag. a IV-a)

Rafinăria „Crișana" din Suplacu de Barcău, județul Bihor. Nou unitate proiectată de specialiști ai Institutului de proiectări și instalații petroliere din Ploiești, are o capacitate de prelucrare de 300.000 tone țiței pe an

DESPRE PUBLICUL CITITOR

de SÎNZIANA POP

manifestare față de scriitor? Există un gest de pro și de contra?

Între compartimentele artei, literatura este domeniul cel mai izolat, cel mai ferit de spectacol. Coexistența intimă cu pagina de hîrtie îi urmează intimitatea tiparului, apoi difuzarea. La expedierea cărții în librărie scriitorul nu ia parte. Nici la vînzare. Etapele acestea nu oferă posibilități de întîlnire cu publicul cititor. Și cum îi parvin, atunci scriitorului ecourile, impresiile, concluziile activității lui? Care este finalitatea literaturii, finalitatea ei imediată, receptarea ei de către contemporani? Cine măsoară asta? Se fac sondaje publice în acest scop? Există anchete pentru scriitori? Anchete reale? Indică tirajele un public real? Există o funcție de impresariat a literaturii și dacă da, cine o reprezintă: editurile? critica? Critica literară este o mediatoare a publicului cititor? Reprezintă punctul de vedere al cumpărătorului de carte? Este un exponent sau se reprezintă pe sine ca grup profesional, aparținînd de literatură și operînd prin indivizi avertizați, inițiați, specia-

(Continuare în pag. a V-a)

VENDETA LA... TECHIRGHIOL

Fără a avea pretenția de a fi portretul cel mai fidel al civilității unui om, se poate afirma, cu coeficientul de toleranță implicat, că o consistentă carte de vizită o constituie părerea pe care și-au făcut-o oamenii cu care te învecinezi nu numai la serviciu, nu numai în instituțiile publice dar și acasă. „Cînd două familii vecine afirmă lucruri puțin măgulitoare despre o a treia, evident că așa stau lucrurile — și-au spus, cu alte cuvinte, cîțiva dintre salariații Consiliului popular al orașului Techirghiol și au lipit pe fruntea familiei Preda, aflată în vechi conflicte cu familiile Paraschiv și Rîmboi, eticheta de „mahalagism". Nu ne propuneam să facem aici cronica ultimilor cinci ani de scandaluri zilnice între vecinii-beligeranți dacă această etichetă de faimă proastă n-ar fi fost aplicată printr-o ciudat de interesantă amnezie a salariaților pomeniți, dacă „războiul" oral dintre cele trei familii n-ar fi fost hrănit interesat de moralitatea dubioasă a unui individ devenit în ultimii ani expert în compunerea unor jalbe și petiții, concurînd ortoepia răsturnată grotesc a unor personaje caragialești.

O ordine în acest talmeș-balmeș de vorbe necugetate aruncate peste gard, zi și noapte, în traiul imposibil pe care și-l fac reciproc, în bîrfa care hrănește acest trivial război al vorbelor nu numai prin întîmplătorii trecători de pe strada din Techirghiol dar chiar și de către unii dintre salariații Consiliului popular al orașului, este absolut necesară. Cu cîțiva ani în urmă, fostul președinte al fostului sfat popular al orașului Techirghiol, încalcînd elementarele obligații ale postului pe care-l ocupa, a hotărît, cu de la sine putere, că este dreptul lui Gh. Paraschiv să-și extindă curtea cu 300 m p în locul de casă aparținînd vecinului său, Ștefan Preda. Printr-un act grosolan de nedreptate, imputernicitul fostului președinte împreună cu Gh. Paraschiv stabilesc o nouă linie de despărțire a celor două curți, distrugînd, totodată și culturile de pe suprafața însușită samavolnic. Începe un îndelung litigiu care macină nervii celor interesați, ned-epunînd și hotărîrii judecătorești. Din nou petiții, din nou delegații pînă cînd, la sesizarea justă a ziarului „România liberă" prin articolul „Un loc de favoare" (din 18 februarie 1966) se iau măsurile ce se impun: pămîntul este restituit celui în drept, președintele, care nu era la primul său abuz, a fost, cum se cuvine, destituit. Litigiul, așa cum s-ar fi crezut, era destinat uitării.

Numai că o dată cu îndepărtarea mîinii care a semănat discordia între cei doi vecini, sămînța de scandal n-a căzut pe piatră seacă. Ba, mai mult, a rodit în bătătura lui Gh. Paraschiv și Constantin Rîmboi frustrat, se zice și el, de hotărîrea dreaptă a instanței judecătorești care l-a lipsit de fîsia de pămînt pe care și-ar fi alăturat-o curții sale dacă hotărîrea de fapt a fostului președinte ar fi devenit și o hotărîre de drept. Ca-ntr-un jalnic carusel au început scandalurile celor două familii unite împotriva celei de-a treia (și invers), a bătrînilor alături de fii și nepoții lor, cu un manifest gînd de răzbunare. Nervii au cedat, rațiunea a lăsat locul patimilor dezlănțuite. Această vendeta învalmășind și copiii alături de maturi, n-a scutit nici pe cei care hodinesc de mult în cimitirul orașului: deoparte cel îndreptățit de justiție, răspunzînd șicanelor cu alte șicane și amenințări cu relațiile (imaginare!) sus-puse; de partea cealaltă fluturarea jalnică a purtatului prin tribunale cu finalitatea „vă bag în pușcărie sau în balamuc". Nu este surprinzător astfel că argumentele cele mai convingătoare par beligeranților frecventa trecerii pragului fostei comisii de împăciu-

V. ARACHELIAN

(Continuare în pag. a IV-a)

MONUMENTELE DE ARHITECTURĂ ÎN CONȘTIINȚA ORAȘULUI

Reportaj-anchetă de CORNEL RADU CONSTANTINESCU

În multe din localitățile patriei noastre există numeroase monumente de arhitectură de o rară valoare. Obiect de studiu pentru cercetători, ele constituie în același timp și un important mijloc de educație pentru tineretul nostru, care are astfel posibilitatea de a veni în contact direct cu valorile culturale ale trecutului. Prin eforturile forurilor de specialitate, multe dintre ele sînt scoase în afara oricărui pericol de degradare. Numărul monumentelor de arhitectură este însă cu mult mai mare decît cel pe care îl cunoaștem și acțiunea de conservare și popularizare a lor nu se poate socoti încheiată. Sînt, însă, numeroase situațiile în care monumente de arhitectură neintrate în conștiința publicului se află în pericol de degradare. Altele s-au și degradat, fiind irremediabil, pierdute. Atari situații s-au ivit prin divizarea infinită a atribuțiilor între diverse instituții, direcții, comitete, divizare care facilitează imens evitarea răspunderilor în diverse cazuri concrete.

Casă veche de tîrgoveți din str. Teleajen nr. 15, care așteaptă și ea — ca atîtea altele — să fie declarată monument de arhitectură

„MONUMENTE DE MAHALA"

● *„Casa veche de tîrgoveți". Sub acest nume este înregistrat monumentul de arhitectură din strada Orzari nr. 63 într-un nomenclator de specialitate. Este o construcție modestă cu prisvă, cu o tindă și două camere ridicate pe un loc din mahalaua Delea-veche luat cu ematic (chirie) de la mănăstirea Pantelimon. Datează din secolul al XVIII-lea. A fost locuită de-a lungul vremilor de modești și anonimi tîrgoveți ai mahalalei, care se vor fi ocupat mai ales cu negoțul și cărăușia de cereale, cum avea să ni-i descrie mai tîrziu Delavrancea, cel care s-a născut și a copilărit aici prin împrejurimi. Cel mai de seamă proprietar al casei pare să fi fost la începutul secolului al XIX-lea, Ioniță Cehanu, un căpitan de panduri din oastea*

(Continuare în pag. a IV-a)

53435L

actualitatea

Reportaj de BUZUNAR

„ASUL DE TREFLĂ" DIN BATIŞTE

L-am văzut pe machetă înalt de 85 de metri, avînd 24 de nivele. Intercontinental Hotel reprezintă o ingenioasă rezolvare urbanistică a inginerilor și proiectanților noștri, fiind cea mai înaltă clădire civilă din Sud-Estul Europei unde gradul de seismicitate este 8.

Construcția, în formă de treflă, a venit în sprijinul ideii — holuri cît mai scurte, camere cît mai luminoase, 444 de apartamente cu aer condiționat, hotelul fiind prima construcție din țară climatizată integral. Dispunînd de finisări de cea mai bună calitate, colosul de otel, beton și sticlă va fi la nivelul realizărilor mondiale.

Camerele sînt în așa fel îmbinate încît se pot cupla două sau trei formînd un singur apartament. O serie de bariere mici și cîteva săli pentru recepții sau mese ocazionale vor sta la dispoziția oaspeților în afară de marile săli de recepție de la etajul I. Și, cum toate capitalele își construiesc restaurante panoramice la înălțimi considerabile, etajul 28 al viitorului hotel este ocupat de un mare restaurant. Accesul în hotel se face cu patru lifturi de mare capacitate și viteză amplasate în centrul treflei. În timp ce două scări de serviciu și două lifturi vor sta la dispoziția personalului hotelier.

Hotelul trebuie să fie predat la cheie în semestrul al II-lea al anului 1970, o data cu Teatrul Național. Constructorii s-au gîndit să-i scurteze termenul de predare cu trei luni.

ȘT. GÂNESCU

CONCURSUL CULTURAL ARTISTIC AL ELEVILOR

„Români și maghiari, înfrățiți la vîrsta adolescenței, închinăm celei de a 25-a aniversări a eliberării patriei noastre cîntecul, jocul și voia bună de pe văile Mureșului, Oltului, Tîrnavei și Gorunului", a spus pereche de tineri în cuvîntul de deschidere al Concursului cultural-artistic al elevilor din județul Harghita. Pe scena casei de cultură din Miercurea Ciuc în sala de spectacole arhiplină, peste 1 000 de elevi de la 24 de școli — licee, școli profesionale și de specializare, post-liceale — și-au măsurat măiestria artistică la faza județeană.

Interpreți ai cîntecelor de masă din Miercurea Ciuc, Toplița, Odorheiul Secuiesc, Ditrău, actori amatori din Subcetate sau Joseni, formații de dansuri populare românești și secuiești din Toplița. Cristurul secuiesc, Gorund, și Dănești, orchestre de muzică populară și ușoară — majoritatea ale elevilor din școlile profesionale — soliști vocali și recitatori au adus în fața spectatorilor nota specifică a tinereții entuziaste.

C. POGĂCEANU

Cine avizează „Ce n-a văzut Parisul"?

Am pomenit timp de cîteva zile în ziarul de noapte de la Cotroceni. Mă-n atrag mai mult afișele care, prevestitoare, anunțau cu litere mari, sensaționalul „Ce n-a văzut Parisul" — „spectacol variete" în care, în afara numerelor atractive de music-hall, de desenat pianistic și acrobatice ale corpului de balet Continental, putem vedea pe „Diana cu numere sensaționale de music-hall". Surpriza am întîlnit-o chiar de la intrare — hîrtiile tipărite și aprobate costau 10 lei. Dar prețul suplimentar era gratis, apoi de 20 lei. În fine, ajung la sală și... așteptăm programul. Muzica (orchestra Peter Magdin), puțin răgușită, executată cîteva melodii. Se anunță „senzationalele" numere executate de corpul de balet Continental care însă nu au fost deloc senzationale. Pe programele tipărite și aprobate dinainte pe scenă, era înfățișată o balerină Invincibilă în one-hoop care nu a apărut în program, cum n-a apărut nici Doina pînă chiar orchestra a lăsat-o pe program. Atunci m-am întrebat și cu mine este vina afișelor. Pesimul m-ar fi putut un asemenea spectacol ieftin, pe bunul-simț, nu numai lăsînd-ne cîte o afișă — și pe ce o citești — „Ce n-a văzut Parisul"?

S. G.

Un apel la care nu s-a primit răspuns

La Rădăuți, undeva pe o stradă, trăiește moș Colibaba Constantin. Bătrînul e cunoscut ca ceramist în partea de nord a Moldovei. Expozițiile deschise cu lucrările sale la Suceava în anul trecut și cea „permanentă" de la Rădăuți s-au bucurat de un succes deosebit. Poate nu este lipsită de semnificație pasiunea cu care bătrînul Colibaba învață arta ceramicii pe cei doi nepoți ai săi. Florin și Marcel din clasele a VI, iar bătrînul și-a exprimat dorința să transmită această pasiune și altor tineri. Ar fi bine ca acestui apel să-i răspundă, în primul rînd, comitetul municipal al U.T.C. Rădăuți.

V. MOCANU

INIȚIATIVA ARE CUVÎNTUL

O PREMIERĂ ÎNCHINATĂ PROSPEȚIMII FOLCLORULUI

Duminică seara, pe scena căminului cultural din Scorniceștii Olt, a debutat una din cele mai tinere și valoroase formații artistice din județ — ansamblul folcloric din localitate. S-au bucurat de lumina rampei și și fete, despărțite din lada de zestre cu mireasmă uscat de busuioc și sulițe, împrumutate de la mame și bunici, o dată cu zăbrelul și pasul legănat, mulțile a colorit din grădină pe pălăriile cîmpenești, pe pieptul și mărgele. Au fost cercetate tradițiile locale și din împrejurimi, au fost chemați la sfat bătrînii satului să-și amintească vechile dansuri, bătrînele și-au încercat încă o dată glasul ca în tinerețe redînd prospețimea cîntecelor de la cîmp și șezătoare. Și-au bătut toate acum, pe scena cămășilor și frumoasă ca o constelație în ansamblune, „Salta", „Frunza", „Bălașa", „Chiuleandra", „Brîul pe 8" — fără numai cîteva din cele peste 50 de jocuri locale tradiționale care au bucurat ochiul spectatorului prin vioiciune, ritm și dragoste de viață.

A venit apoi rîndul „privighetorilor" Sabina Negoță, Georgiana Istrate, Viorica Ivan și Ecaterina Oțelă. Spectacolul s-a bucurat în rîndul bătrînilor și amintitului Ciobu, în interpretarea a două generații — din ei și în ei de azi.

I. ANDREȚIȚĂ

FESTIVALUL MONTAN AL GHIZILOR

Sîmbătă noaptea la cabana „Poiana Izvoarelor" s-a desfășurat Festivalul montan al ghizilor dotat cu premiul „Țapul de aur" — organizat de Comisia de turism a Centralei Universitar în colaborare cu O. N. T. Carpați. Sala, aștepți festiv, în așteptarea oaspeților — ghizi de munte și Centrului Universitar București. Soapul inițiativei și au făcut schimb de experiență inițiați cum semănătorii cu turiștii și seară de cabană.

Mai pe rînd, au trecut prin fața juriului aproape jumătate din cei 30 de ghizi ai Centrului Universitar. Fiecare admirînd cerul nou — o scenetă, o poezie, un dans și, mai ales, cîntecul.

Și, pentru că ne aflăm printre ghizii de munte, cîntecele care au fascinat sala au fost iubitele. Dintre ce se ia fost premiate printre cele mai bune ghizi din partea U.A.S.R. — ghid. Marele premiu „Țapul de aur" a fost cucerit de Ovidiu Lupșa — „Țapul de aur" a fost dăruit de Valeria Elena și Rica Gavrilă. Terminînd o dată cu britea ghizilor, festivalul a fost la... înălțime (cota 1 440 m), participanții asigurîndu-se și în a treia ediție a acestui festival aceeași atmosferă de voie bună o putem trăi la bordul excursiilor organizate de ei.

G. ȘTEFAN

În fotografia de mai sus: Cîștigătorii festivalului montan „Țapul de aur"

PROGNOZA METEOROLOGICĂ

CUM VA FI LUNA APRILIE?

Aprilie este cînd iarna și cînd primăvara luptă cu avantajul lui. Acest anotimp, bînd, aprilie se pare că vrea să se pălămidă. Despre aspectul climatic al acestei luni ne-a vorbit, cu probabilitate, tov. LUDIA RAMAC, ... de la Institutul hidrometeorologic central.

— Care va fi clima vremii în luna aprilie?

— Ca și în anumite climate, precizez de la început că este vorba de o prognoză climatologică; este imposibil ca o apreciere specială din temporalul a variabilității timpului ... de ... de lungă durată.

În primul pătrămînul al lunii aprilie — cu toate că în zilele ... se înregistrează o creștere de temperatură de cîteva grade, aceasta la ... — nu va fi vorba de o ... de ... de „explozie de primăvară", apa ... va fi destul de pasageri, ... Vor mai cădea ploi slabe și local mai slabe la sfîrșitul ... Vîntul va suffla în primele zile din vest și nord-vest, iar la a doua parte a intervalului din sectorul estic, ... va fi ... Cele mai ... temperaturi se vor înregistra noaptea între —5 grade și +5 grade, iar cele mai ... temperaturi se vor înregistra ... între plus 5 grade și plus 15 grade.

— În condițiile ... o primăvară mai ... decît de obicei și ... de ploi, dați ... prognoza meteorologică ... de ...

I. M.

A apărut: „TÎNĂRUL LENINIST"

NR. 3/1969

DIN SUMAR:

T. Maiorescu — ... socialiste; Pagini din mișcarea revoluționară a tineretului din România: C. Petrescu — Cronica organizației revoluționare de tineret din România — Uniunea Tineretului Comunist; Consfătuirea: N. S. Mărăștea — Rezolvarea problemelor fără de ... economică superioară; I. Ștefan — ... Metodica educației: P. Niță — Formarea caracterului; Sugestii pentru organizatori: Cr. Ionescu — Clubul tinerilor sătenii; Cineclubul; Activitatea U.T.C. în școli: I. Rațiu — Specificul activității elevilor din clasele VII—VIII; A. Pîlun — 8 microinterviuri despre: informarea politică a ...

40 de ani de la moartea lui ION FONAGHI

UN CURAJOS LUPTĂTOR COMUNIST

Drumul străbătut de clasa muncitoare din România, de la formarea sa pînă la obținerea victoriei în lupta cu forțele care o țineau înrobită, a fost un drum de necontenite și aspre confruntări, un drum al luptei revoluționare curajoase, pline de abnegație și eroism. Din rîndurile proletariatului s-au ridicat numeroși luptători care și-au închinat viața și activitatea slujirii cauzei căreia îi aparțineau, apărării intereselor vitale ale maselor muncitoare, ale întregului popor. Printre aceștia se numără și militantul comunist Ion Fonaghi, de la a cărui moarte se împlinesc 40 de ani.

Născut la anul 1908 în comuna Marghita din județul Bihor, Fonaghi recunoaște cu mare greutate, datorită situației materiale precare a familiei sale, să urmeze școala primară și liceul. După terminarea acestui ciclu o perioadă de timp exercită unele ocupații cu profil tehnic. Izbucnirea războiului îl găsește în rîndurile armatei cu datoria unui patriot de luptă revoluționar, care va determina importante schimbări în structura și conștiința politică a unei pătrunderi revoluționare a maselor largi populare — expresie a gravelor contradicții economice și social-politice generate de primul război mondial și consecințele sale — îl găsește implicîndu-se în izbucnirea unui șir de revoluții în numeroase țări ale lumii, în puternice acțiuni greviste, demonstrații, mișcări țărănești etc. Animat de un puternic spirit internationalist, Ion Fonaghi participă la lupta pentru proclamarea republicii ungare, pentru victoria revoluției proletare și apărarea ei. Din acest moment el se va afla în partea de avangardă a luptei claselor exploatatoare, aspirațiile sale identificîndu-se cu aspirațiile maselor muncitoare.

După înăbușirea revoluției proletare maghiare, Fonaghi se refugiază în Austria, apoi în Cehoslovacia unde își continuă activitatea revoluționară.

La începutul anului 1922 se ... devine corespondent al ziarelor „Világosság" (Lumina) și „Munkás" (Muncitorul) — organe de presă în limba maghiară ale Partidului Comunist Român. Subiectele tratate în corespondențele sale sînt inspirate din munca și viața lucrătorilor în mijlocul cărora trăia, din lupta lor pentru satisfacerea deziderateelor economice și politice.

În vara anului 1923 este numit redactor al publicației „Uj Harcos" („Noul luptător") — organ al Uniunii Tineretului Socialist din România, aflat sub îndrumarea P.C.R. Ziarul era editat și răspîndit în condiții foarte grele. Cenzura, lipsa mijloacelor financiare, a personalului calificat, piedicile puse de autorități în răspîndirea gazetei sînt numai cîteva din dificultățile mari pe care trebuiau să le învingă. Cu toate acestea, s-a reușit ca ziarul să aibă o circulație largă în rîndul tinerilor muncitori și să atragă numeroși corespondenți voluntari din fabrici și uzine. Fonaghi și colaboratorii săi au militat, în paginile ziarului, pentru apărarea intereselor vitale ale țărănimii, ale muncitorilor de la orașe și sate, ale tineretului studios, pentru educarea tinerilor în spiritul ideilor revoluționare.

Dîndu-se o înaltă prețuire activității depuse pînă atunci, Ion Fonaghi este primit, în același an (1923), în rîndurile Partidului Comunist Român. După satisfacerea stagiului militar, se integrează din nou în mișcarea muncitorească, primind sarcina de a lucra în cadrul organizațiilor comuniste de tineret. Își desfășoară la început munca la Arad, fiind unul din animatorii și îndrumătorii organizației U.T.C. din localitate.

În anul 1924, P.C.R. este scos în afara legilor, dar lupta comuniștilor nu încetează. Îmbinînd munca legală cu cea ilegală militanții revoluționari se află în fruntea acțiunilor desfășurate de masele muncitoare. Urmărit de siguranță, Fonaghi, ca și alți comuniști, își schimbă mereu domiciliul și locul de muncă. Lucrează în cadrul organizațiilor sindicale de tineret. Ajutorul Roșu, la Arad, Timișoara, Brașov, Oradea, Valea Someșului.

La Tîrgu-Mureș, în anul 1926, Fonaghi, împreună cu alți comuniști, lucrează pentru organizarea unei tipografii ilegale. Este surprins însă de agenți ai Siguranței și arestat. Judecat de Curtea marțială din Sibiu și condamnat la 5 ani temnițat la Doftana. Suferind o uzură morală chisoare nu Cunoștințele rientă revoluț în cursul ar cu dărnicie detenției Evoluțiu de re declara. semn de l regimului de extermin din închisoare. În urma intervenției energice a deținuților politici de la Doftana este transportat la spitalul din Cîmpina, dar boala necruțătoare era prea avansată ca să mai poată fi oprită. Fonaghi încetează din viață la 1 aprilie 1929, la vîrsta de numai 28 de ani.

Lupta plină de sacrificii în timpul anilor grei ai ilegalității, dusă de comuniști — printre care s-a aflat și Ion Fonaghi — constituie un însuflețitor exemplu pentru oamenii muncii din patria noastră, constructori activi ai socialismului.

FLORIN TĂNASESCU

PENTRU TIMPUL DV. LIBER

cinema

RAUTACIORUL ADOLESCENT rulează la Favorit (orele 10; spectacol festiv — restul săptămînii cinematograful va rula cu următoarele ore: 10; 13,45; 17; 19,45), Republica (orele 9; 11,15; 13,45; 16,15; 18,45; 21,15). RISCURILE MESERIEI rulează la Lucefărul (orele 9,15; 11,30; 13,45; 16; 18,30; 20,45). Festival (orele 9; 11,15; 13,30; 16; 18,30; 21). PE PLAJELE LUMII rulează la București (orele 9; 11; 13; 15; 17; 19; 21). LA EST DE EDEN rulează la Victoria (orele 8,30; 11; 13,30; 16; 18,30; 20,45); Melodia (orele 8,30; 10,45; 13,15; 15,45; 18,15; 20,45); Flamura (orele 9; 11,15; 13,30; 16; 18,15; 20,30). OAMENI IMPETRIȚI rulează la Central (orele 12; 18,15). UN BĂRBAT ȘI O FEMEIE (orele 10; 14,15; 16,30; 20,45). PE TEREN PROPRIU rulează la Lumina (orele 8,30—16,30 în continuare; 18,45; 20,45). MICUL FUGAR rulează la Doina (orele 9; 11; 13. PIANELE MECANICE orele 16; 18,15; 20,30). DRUMURI rulează la Union (orele 15,30; 18; 20,30). TOTUL PENTRU RIS rulează la Tineretului (orele 9—21). TATĂ DE FAMILIE rulează la Feroviar (orele 8 — 12,15 în continuare; 14,30; 16,45; 19; 21,15). Excelsior (orele 9; 11,15; 13,30; 15,45; 18; 20,15). Gloria (orele 9; 11,15; 13,30; 16; 18,15; 20,30), Modern (orele 9,30; 11,45; 14; 16,15; 18,30; 20,45). PAȘA rulează la Grivița (orele 9; 11,15; 13,30; 16; 18,15; 20,30); Miorița (orele 9,15; ...; 13,45; 16; 18,15; ...). FREDY, LOVEȘTE TU ÎNTÎI rulează la Înfrățirea (orele 15,15; 17,45; 20). BECKET rulează la „Bucureștiul" ... Dacia (orele 8,30—15,30 în continuare; 18; 20,30); UN OM PENTRU EȘERNITATE rulează la Bucegi (orele 9,30; 13; 15,30; 18; 20,30). MAREȚE ȘARPE rulează la Unirea (orele 15; 17); HAMLET (orele 19). COLUMNA rulează la Lira (orele 15,30; 19). ROLLS-ROYCE-UL GALBEN rulează la Drumul Sării (orele 15; 17,30; 20); Tomis (orele 9 — 15,45 în continuare; 18,15; 20,30). UN DELICT APROAPE PERFECT rulează la Ferentari (orele 15,30; 18; 20,30). RIO BRAVO rulează la Giulești (orele 15,30; 19); Volga (orele 8,30 — 17 în continuare; 20,30) ASTĂ SEARĂ MĂ DISTREZ rulează la Cotroceni (orele 15,30; 18); REPUBLICA SKID (orele 20,30). EXPRESUL COLONELULUI VON RYAN rulează la Pacea (orele 15,45; 18; 20,15); Vitan (orele 15,30; 18). PENTRU ÎNCĂ PUȚINI DOLARI rulează la Floreasca (orele 11,15; 13,45; 16; 18,15; 20,30); Aurora (orele 9; 11,15; 13,30; 16; 18,15; 20,30). Arta (orele 9,15—13,30 în continuare; 16; 18,15; 20,30). JUDOKA AGENT SECRET rulează la Viitorul (orele 15,30; 18. ULTIMA NOAPTE A COPILĂRIEI orele 20,30). FELDMAREȘALA rulează la Mosilor (orele 15,30; 18. ACUZATUL orele 20,30). PROFESIONIȘTII rulează la Popular (orele 15,30 — 18. PRIMA ZI DE LIBERTATE ora 20,30) PENSIUNE PENTRU HOLTEI rulează la Munca (orele 16; 18; GUSTUL MIERII ora 20). OMUL CARE L-A UCIS PE LIBERTY WALACE rulează la Flacăra ... M. ... PAGINI DIN ... OPERAȚIUNEA SAN GENNARO rulează la Bucegi ... MAGAZINUL DE PE STRADA MARE ora 20,30. PRIMĂVARA rulează la Crișul ... APOI S-A NĂSCUT LEGENDA rulează la Casa ... 18; 20,30.

teatre

MARȚI 1 APRILIE 1969

Opera Națională FAUST, ora 19,30; Teatrul Național: ... Operetei (Sala Comedia) IDIOTUL, ora 19,30; Sala Studio TRAVESTI, ora 19,30; Teatrul Ludic Studioul Bulandra ... MAGAZIN ... D-ALE CARNAVALULUI, ora 20; Sala Studio FIDUTU PINEM, ora 20; Teatrul de Comedie CROTOȘII CEI MARI DIN VALAHIA, ora 20; Teatrul „C. I. Nottara" (Sala Magheru) VIȚELUL ÎN GHEMUȘUL DE SARMALE, ora 19,30; Sala Studio ... NEMOMATICA DOAMNEI ..., ora 20; FEDRA, ora 19; Teatrul Odeon legii CURSA DE OBSTACOLE, ora 19,30; Teatrul „Ion Creangă" POVEȘTE NETERMINATĂ, ora 19; ROMONT, ora 19; Studioul I.A.T.C. ... CASA DEBOMBERULUI, VIN SOLDAȚII, EXISTĂ SERVI, ora 19,30; Teatrul „Tănăsescu" (Calea Victoriei) SORICELUL ȘI PAPUCUL (Sala str. Academiei) „PUNEȚI-TA CU DOI BANI, ora 19; Teatrul Satiric Muzical „C. Tănăsescu" (Sala Savoy) CAFEAUA CU LAPTE DE ADIO, ora 19,30; Sala din Calea Victoriei „FEMEI, FEMEI, FEMEI, ora 19,30 ... de Stat „CIRCUL „ORION" (R. P. Bulgaria), orele 16, 19,30.

tv

MARȚI 1 APRILIE 1969

● 17,30 — Telex TV. ● 17,35 — Pentru elevi: Consultații la limba rusă (clasa a XII-a). Tema: Direcții în dezvoltarea romanului din perioada interbelică. Prezintă prof. dr. docent Al. Piru ● 18,45 — Limba engleză. Lecția a 53-a ● 19,20 — Pentru copii: „TELEBOTANICUS". Planta de apă. ● 19,30 — Telejurnalul de seară. — Buletinul meteorologic ● 19,50 — Tele-universitatea: „De la lunetă la radiotelescop" ● 20,00 — Seară de teatru: „Hora domnițelor" de Radu Stanca. Transmisie de la Teatrul Național din Cluj. Regia Ioan Taub. În distribuție: Ștefan Sileanu, Octavian Cosmuță, Octavian Lăluț, Dorel Vișan, Eugen Nagy, Lorian Stanca, Liliale Welter, Olticа Munteanu, Mariana Popovici, Amy Giurumia, Ana Maria Dominic, Theodora Mănăstie, Ion Tudorică ● 22,30 — Varietăți pe peliculă. În program: Richard Antony, Ileana ... Swing ... Mirelle ... ● 23,05 — Telejurnalul ... ● 23,20 — Închiderea emisiunii.

LA CLUBURILE TINERETULUI DIN BUCUREȘTI

● Ateneul Tineretului (sectorul I): Clubul de jazz „București": „Tendințele jazzului actual", vorbește ... (ora 20); ● Universal-Club (sectorul III): „Clubul tinerelor fete": Discuție despre arta de a fi oaspete (ora 16); ● Clubul Elevilor (sectorul IV): „Careul magic": „Campionatul european de box văzut de arbitrul internațional Victor Popescu" (ora 19); ● Tehnic-Club (sectorul V): „România socialistă pe meridianele globului" — jurnal vorbit (ora 16); Seară tehnică: „Progrese în domeniul construcției de mașini", prezintă ing. Sergiu Iliescu de la U.M.G.B. (ora 19); ● Modern-Club (sectorul VIII): Cursul „Comori de arta populară": „Zona folclorică Vrancea", vorbește muzeograful Gh. Stoica (ora 16,30).

CASE DE CULTURĂ STUDENȚEȘTI

CRAIOVA ● Film artistic (Sala de spectacole, miercuri, ora 20).

IAȘI ● Compozitori ai secolului XX: Cristof Penderecki — prezintă asis. univ. V. Spătărelu (Clubul artelor, miercuri, ora 20).

TIMIȘOARA ● Studioul „Thalia" prezintă trei piese într-un act: „Lumea în inițiale", de Al. Mirodan; „Carol", de Slavomir Mrozeck; „Dispariția", de Dumitru Solomon. „Piesa scurtă în dramaturgia contemporană" — discuție condusă de scriitorul Sorin Titel (Sala de spectacole, miercuri, ora 20,30).

CONCERTELE FILARMONICII „GEORGE ENESCU"

ÎN PERIOADA 31 MARTIE — 6 APRILIE 1969

... din Cluj. Dirijor: MIRCEA CRISTESCU. Solist: ȘTEFAN RUHA. În program: Vivaldi — Anotimpurile; J. S. Bach — Concertul brandenburgic nr. 3 în Sol major; Mozart — Serenada în Re major K.V. 525 (Eine Kleine Nachtmusik); C. Silvestri — Trei piese pentru orchestră de coarde.

Joi 3 aprilie, ora 21: Sala mică a Palatului — Recital de pian JOSE ANTONIO BEZZAN — Brazilia — în program: Mozart, Beethoven, Claudio Santoro, Camargo Guarnieri, H. Villa Lobos, Chopin, Paganini — Liszt.

Vineri 4 aprilie, ora 20: Simbătă 5 aprilie, ora 20: Ateneul Român — Concert simfonic. Dirijor: JOSEF BELAUNDE (Peru). Solist: THIERRY DE BRUNHOFF (Anglia). În program: Malipiero — Pauze del silenzio; Ravel — Concertul pentru pian și orchestră în Sol major; Brahms — Simfonia a II-a.

Duminică 6 aprilie, ora 11: Ateneul Român — Concertul orchestrei Barbu Lăutaru pentru colectivul școlii de ofițeri M.A.I. Dirijor: IONEL BUDIȘTEANU. Soliști: Irina Loghin, Elena Merișoreanu, Vlad Dionisie, Emil Gavriș, Benone Sinulescu și alții.

Duminică 6 aprilie, orele 16,30: Ateneul Român — Concertul orchestrei Barbu Lăutaru. Dirijor: IONEL BUDIȘTEANU. Soliști: Irina Loghin, Elena Merișoreanu, Vlad Dionisie, Emil Gavriș, Benone Sinulescu și alții.

pentru tineret

CRONICA TELEVIZIUNII

CONTRATIMP

Se întîmplă uneori ca bunele intenții ale realizatorilor de la Studioul de televiziune, concretizate în emisiuni de calitate, să vină totuși în contradicție cu circumstanțele speciale ale timpului în care ele sînt difuzate. Iată, bunăoară săptămîna care a trecut. O săptămînă de „suspense" s-ar zice, trecînd în revistă emoțiile, de sursă și intensitate diferite, pe care le-am trăit în fața micului ecran. Justifică acest calificativ tensiunea care a caracterizat numeroasele transmisii sportive la care am participat „în direct", febra incertitudinii care a plutit pînă în ultima clipă asupra rezultatului final al festivalului „Eurovision" de la Madrid, nelinistea și curiozitatea cu care am privit desfășurarea anchetei de tip polițist în filmul „Marie Octobre", nesiguranța provocată de desfășurarea imprevizibilă a acțiunii din filmul serial „Bonanza" de sîmbătă seara. A fost o săptămînă agitată, alcătuită, intenționat sau nu, pe principiile participării intense a telespectatorului la fapte, spectacole și evenimente desfășurate la temperatură înaltă.

Nu și-ar avea deci justificare nemulțumirea noastră, de n-ar fi tocmai acele circumstanțe speciale, de care aminteam la începutul cronicii: anume, perioada de vacanță școlară. Ne-am fi așteptat, cum era și firesc, să fie difuzate acum, în perioada de recreație a elevilor, emisiuni anume realizate pentru ei, variate și bogate în conținut, ocupînd un loc însemnat în programul fiecărei zile, oferind o recompensă originală a televiziunii după un trimestru de învățătură. Spre regretul nostru, au avut și acum prioritate obligațiile de sfera de preocupări a tineretului școlar.

Aproape prin nimic reprezentativă pentru această de loc neînsemnată categorie de telespectatori, săptămîna T.V. i-a oferit o recompensă de ultimă oră, proiectînd în cadrul „teleenciclopediei", o excepțional de interesantă peliculă documentară inspirată din viața tineretului „hippie". Am participat astfel la nemaiînceputele ore de consultații, altfel foarte utile, necesare însă într-o perioadă de relaxare și refacere a forțelor. Să fim sinceri: putem pretinde unui elev aflat în vacanță efortul suplimentar de a urmări, tocmai acum, lecțiile de consultații! Am fi preferat, în locul unei suprasolicitări nervoase, emisiuni inspirate din fapte și evenimente familiare universului adolescentin, aproape de sfera de preocupări a tineretului școlar.

Poate mai mult decît amintirea unui rezultat sportiv, al unui film sau al unui spectacol de teatru ni s-a păstrat în memorie imaginea extremurătoare a unei adolescente afilite, imaginea tristă a unui tineret bolnav de a nu putea trăi.

martieri ocolari la modul de viață haiducesc al unui tineret dezamăgit în speranțele și aspirațiile sale, negăsind alt mijloc de protest decît refugiul într-o lume — vai, imaginară! — aceea a halucinogenelor. Am văzut priviri inteligente și vii aburindu-se sub efectul stupefiantelor, am văzut trupa conștiinei provocată cu ajutorul pastilelor de marihuana, am văzut adolescenți blazați, îmbătrîniți prematur, resemnați și ahulici. Ni s-a prezentat, cu un excelent comentariu semnat de Eugen Mandric, fața dezolantă a unui fenomen de semnificativă patologie socială. Ar fi prea ușor să repudiem fenomenul în numele bunului simț, a-l nega fără a-i cunoaște resorturile intime. Se cuvine a deplînge gestul tragic al unui tinerel care se refugiază pe neștiute de prezentul dezamăgitor și golit de speranțe, preferînd o lume imaginară, a visului incauzient.

PETRE RADO

CARNET CINEMATOGRAFIC

„DE TOATE PENTRU TOȚI *)"

Renzo Rossellini — fiul celebrului regizor italian Roberto Rossellini — ne oferă în documentarul de lung metraj *„Pe plajele lumii"*, un tehnicolor jurnal de călătorie fără nici o ambiție. Adică: pe ideea cuprinsă în titlul filmului (dar cu o arie geografică mult redusă) înregistrează neutral cîteva imagini riverane din Japonia, Insula Borneo, Hong-Kong, Brazilia, Argentina, Franța și — bineînțeles — Italia.

„Rezultanta" e doar o peliculă cu o absență a virtuților profesionale care ar deranja pînă și orgoliul oricărui cineclubist. Nu există nici o „temă", nici măcar o încercare de a sonda medii sau de a reliefa contrastele unei realități în care, se știe, toate evenimentele sînt senzaționale. Ceea ce trezește cît de cît interesul spectatorului sînt secvențe disparate, bune pentru o rubrică de curiozități într-o emisiune de televiziune în culori.

E vorba de „însămînțarea artificială" a stridiilor în Japonia, pentru producerea industrială a perlelor, de un dans prenuptial în Insula Borneo și — cel mult — de un număr de cabaret pe motivul unui dans milenar din Asia de sud.

În rest banalități, precum: o baie a gheișelor la poalele vulcanului Fujiama; o idilă vulgarizată — între un dansator de profesie și o vilegiaturistă — pe coasta argentiniană a Atlanticului; o trecere în revistă a mondenităților „pleinairiste" în Portofino, stațiunea milionarilor italieni; un alt dans în maniera „rafinată" a localurilor de noapte din Cannes.

Și — în comentariu — o încercare de romanțios existențialism pe tema omenească a uitării, pentru cîteva cadre, inexpresive filmic, realizate pe două din plajele celebre ale lumii: Mar del Plata și Copacabana.

Tot filmul e doar un prospect turistic fără atracție, „umilit" de acel virulent pamflet care a surprins o atroce față a lumii, „Mondo Cane", realizat tot de un cineast italian, mult discutatul și discutabilul Jacopetti.

Vrînd să mulțumească toate gusturile, Renzo Rossellini a colecționat și poante satirice, care devin un fel de triste picanterii. Nu lipsește deci un număr de striptease ori un dans de tavernă (la Manila), cum nu lipsește nici — în final — o încercare de poematic prin prezentarea unui ritual religios brazilian, o orgiastică mișcare în ritm de samba lîngă luminările aprinse în jurul unei statui.

Cum există o gradație și a insuccesului, remarcăm absența oricărui ieftin și violent senzațional și realizarea filmului pe măsura aspirațiilor realizatorilor lui. Undeva Teodor Mazilu amintea de mediocritate nu numai ca o stare de fapt ci și ca o aspirație. În această categorie se înscrie și colajul cinematografic „Pe plajele lumii"...

Printr-o lungă listă de documentare, „la zi" sau filme de montaj, achizitorii noștri au găsit de cuviință să aleagă tocmai această peliculă. Opțiunea publicului nostru pentru filme ca „Adevărata față a fascismului", „Mondo Cane", „Imperiul soarelui", nu le-a spus nimic?

TUDOR STĂNESCU

*) Pe plajele lumii — o producție a studiourilor italiene.

În organizațiile U.T.C. din județul Suceava

noi ÎN MUNCĂ • ÎN VIAȚA DE ORGANIZAȚIE

Inconsecvențe pe graficul întrecerii

Nici mai mult, nici mai puțin decît patru chemări la întrecere au fost lansate în rîndul organizațiilor U.T.C. din județul Suceava. **Una** — a organizației de la Combinatul de celuloză și hîrtie din Suceava, provocînd la întrecere toate întreprinderile industriale din județ; a **doua** și a **treia** — cele ale comunelor Vama și Liteni, adresate celorlalte organizații comunale U.T.C.; a **patra** a pornit de la liceul „Ștefan cel Mare" și a răscolit ambițiile tuturor liceelor și școlilor profesionale. În sfîrșit, nu trebuie să pierdem din vedere nici răspunsul organizației județene la dialogul inițiat de Prahova și Teleorman, la drept vorbind, el însuși o convingătoare chemare la întrecere pentru toate organizațiile U.T.C. din județ.

Dar, oricum, odată ce și aceste chemări ajutătoare sînt de cîtăva vreme un fapt împlinit, situația nu poate fi decît îmbucurătoare pentru atenția și grija cu care a fost privită această întrecere atît de amplă, care alimează de la începutul anului organizațiile U.T.C.

Am socotit, de aceea, și aceste chemări doar o posibilitate în plus de conturare a unei contribuții cît mai exacte a organizațiilor U.T.C. și am căutat să ne oprim în primul rînd la elementele lor componente, la angajamentele propriu-zise.

PE PARCURS STAȚIONĂRI NEDORITE...

O primă constatare, mărturisim plăcută, am avut-o în orașul Fălticeni, la Întreprinderea „Filatura". Obiectivele stabilite de organizația U.T.C., ni se oferă sub un titlu grăitor: „Răspuns la chemarea adresată de CCH — Suceava". Secretara comitetului U.T.C., **Jenița Vornicu**, ni le-a prezentat și o simplă privire aruncată asupra lor ne-a fost deajuns pentru a ne demonstra că organizația de aici și-a asumat pentru acest an sarcini pe cît de concrete, pe atît de însemnate prin eficiența lor economică. Acest singur amănunt ne dezvăluia adevărul că organizația U.T.C. și-a luat rolul în serios, lucru care se dovedea cu fiecare angajament formulat: desfacerea a 2 800 kg fringhii pentru recuperarea fibrelor, cu o valoare de peste 40 000 lei; recuperare a 400 kg fire provenite din probe de laborator, în valoare de alte 20 000 lei; depășirea normelor de producție cu 0,5 la sută pe fiecare fază a fluxului tehnologic, de către fiecare tînăr în parte.

Pînă aici toate bune. Mai departe însă se încurcă... firele. Stînd de vorbă cu tinerii din întreprindere, aflăm că întrecerea n-a depășit de fapt încă stadiul de organizare, că urmează să se facă, dar n-a început încă. Tinerii știu că trebuie să participe la acțiuni de desfacere a unor fringhii și de recuperare, dar așteaptă să fie invitați, se întreabă dacă se vor face după orele de lucru, la ieșirea din schimb, sau în zilele libere, dar nu știu cum s-a hotărît și nici nu s-a hotărît de fapt. Într-un singur loc, la atelierul mecanic, ni s-a spus că a fost deja colectată, numai pînă acum, o cantitate de 500 kg fier vechi, ceea ce este aproape egal cu întreg angajamentul anual al secției — însă acest singur aspect de întrecere, de două luni de zile, de cînd a fost așternut pe hîrtie răspunsul, ni se pare totuși prea puțin.

ECOUL SE LASĂ AȘTEPTAT

Într-un alt oraș, la Cîmpulung Moldovenesc, nu se poate spune însă nici măcar atît. Înfățișîndu-ne intențiile organizațiilor U.T.C. din întreprinderi într-un program comun, centralizat pe ansamblu, secretarul comitetului orășenesc U.T.C., **Vasile Ardeleanu** n-a făcut decît să ne dovedească că întrecerea între organizații este deocamdată departe de start. Lucrurile cît de cît promițătoare ale organizațiilor, deloc numeroase, dar nici total absente, sînt înlăturate cu desăvîrșire din acest program general care devine astfel o colecție de fraze goale: „În centrul muncii politice va sta mobilizarea tineretului la..."; „Buna desfășurare a cursurilor de ridicare a calificării va constitui una din principalele probleme ale..."; „Vom urmări în colaborare cu organizațiile sindicale participarea tineretului" — și tot așa mai departe. Cu asemenea angajamente comitetul orășenesc nu se angajează de fapt la nimic, iar răspunsul său la chemare, deși fusese formulat, este inexistent. Practic, la Cîmpulung Moldovenesc nu se făcuse nici o aliniere în frontul întrecerii, pentru că nu te poți socoti participant într-o competiție odată ce nu ți-ai fixat punctele de plecare și reperele de pe parcurs. Este inexplicabil cum comitetul județean U.T.C. a acceptat răspunsul acesta în varianta prezentată, fără să ceară nici o modificare, cu toate că secretarii săi au fost de acord că „trebuie mult îmbunătățit".

Dar nu-i aceasta singurul exemplu care denotă oarecare indiferență organizatorică din partea comitetului județean U.T.C. Dacă în cazul de mai sus a acceptat răspunsul unor organizații cu un minimum de exigență, în altele s-a împăcat și cu absența lui totală. Așa stau lucrurile în privința chemărilor la întrecere lansate de cele două comune, Vama și Liteni. La aproape două luni de la publicarea lor, mai mult de jumătate plus una din cele 90 de comune ale județului nu răspunseseră în nici un fel la invitație. Și tăcerea aceasta inexplicabilă nu preocupa pe nimeni, nu punea nimănui întrebări.

ACTIVUL DA, DAR TINERII CÎND?

Era nu numai firesc, ci și obligatoriu ca, asistînd la astfel de fenomene, să ne oprim în finalul acestui raid măcar la una din organizațiile care au lansat chemările la întrecere. Așa am ajuns la Combinatul de Celuloză și Hîrtie. Ne-a plăcut și aici precizia în formularea angajamentelor, orbita majoră pe care se înscrie organizația U.T.C. a Combinatului prin preocupările sale aplicate la procesul de producție. Așa, de pildă, tinerii întreprinderii s-au hotărît să obțină o depășire a sarcinilor de plan cu încă 500 000 lei, care se vor adăuga celor trei milioane la realizarea cărora vor munci alături de întregul colectiv. Căile prin care o asemenea propunere va putea fi transpusă în fapte s-au conturat și ele, în parte: prin reducerea duratei de schimbare a sitei la mașina de hîrtie cu numai 15 minute se realizează o producție suplimentară de 400 tone — deci o primă posibilitate de intervenție. De asemenea, dacă se scurtează durata de schimbare a unui rulment cu numai cinci minute, se obțin aproximativ 800 lei în plus — o a doua posibilitate... Însă și la CCH, dincolo de posibilitățile acestea care uneori se realizează „de la sine", modalitățile organizatorice de imprimare a atmosferei de întrecere întîrzie încă nejustificat. La două luni de la publicarea chemării în ziarul județean (așadar, un procedeu de popularizare excelent!), tinerii combinatului nu cunosc încă „sarcinile de producție la nivelul întreprinderii, secției, atelierului" — ignorînd astfel unul din primele puncte ale chemării. Mai mult: deși atît unii din tinerii cu care am discutat nu știau nici măcar că sînt antrenați într-o întrecere, deși ni s-au dat asigurări că în adunările generale care au avut loc în luna martie li s-a vorbit (în treacăt fie zis, chiar și așa fiind, ca să aduci la cunoștință în martie obiectivele unei întreceri la care tu te-ai angajat în ianuarie ni se pare, iarăși, un aspect discutabil). Dar starea de lucruri are și ea o explicație: aceea că „popularizarea" obiectivelor, „cunoașterea" sarcinilor s-a făcut numai la nivelul activului din combinat, iar acesta n-a mai transmis nimic mai departe. Ba mai mult, le-a cunoscut atît de bine, încît după cîtăva vreme le-a uitat și de curînd a fost nevoie de o „re-prelucrare" pentru împrospătarea lor. Iar cînd, după sondajele noastre, s-a văzut că tot nu sînt cunoscute, ni s-a promis că se va mai încerca odată. A treia oară. Și tot numai cu activul! Pe cînd cu tinerii?

ION CHIRIAC
D. MATALĂ

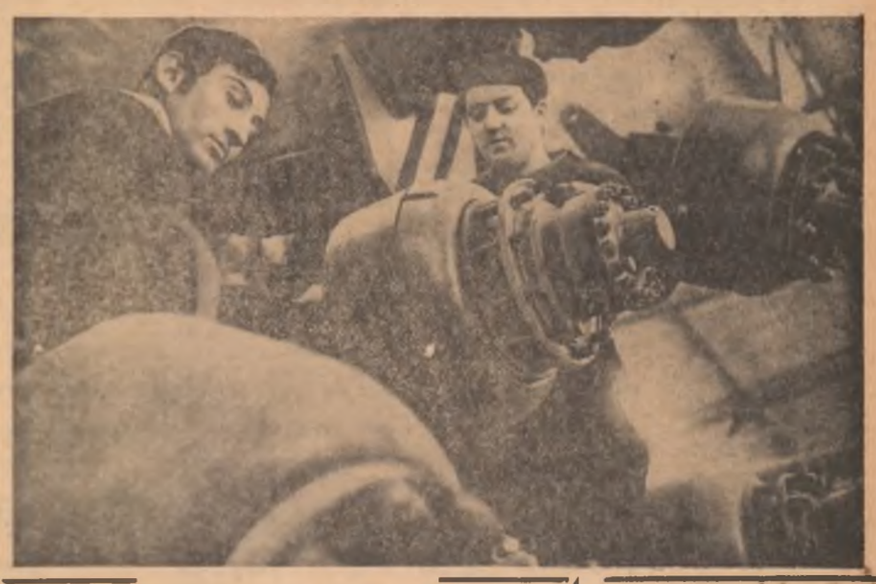

Electricienii Popa Ion și Petre Mircea lucrează în secția excavatoare a Uzinei „Progresul" Brăila. Ei se bucură de o bună apreciere din partea colegilor lor de muncă

Foto: C. CIOBOATĂ

CAMPANIA AGRICOLĂ E PRIVITĂ ÎNCĂ ÎN PERSPECTIVĂ...

(Urmare din pag. 1)

vorbe frumoase, s-au stabilit angajamente („vom fi în fruntea acțiunilor pentru obținerea de mari recolte") și uite că acum, cînd sînt ceasuri hotărîtoare, toți tac mîlc. Poate ne spune ceva Comitetul județean Prahova al U.T.C.!

Nimeni nu pretindea ca în zilele săptămînii trecute cînd a mai plouat, a mai fulguit, să se însămînțeze floarea-soarelui în județul Prahova; dar se puteau face multe lucruri cu care sînt rămași în urmă. M-am întrebat chiar dacă vremea, atît de capricioasă, s-ar schimba brusc și de mîine s-ar produce o explozie de căldură ce s-ar întîmpla? Adevărul este că în multe cooperative agricole prahovene nu s-ar putea lucra și s-ar mai pierde zile bune, cu toate ca campania este mult decalată. În primul rînd, pentru că nu toate secțiile I.M.A. și-au scos mașinile în cîmp. Apoi, pentru că, sub masca reglărilor și acum se mai meșterește pe la ele. Dacă [illegible] e o zi cu soare și face grade în [illegible], nu se poate semăna pentru că nu sînt arate 6 700 de hectare. De la Cîmpina încoace, în zona de pantă unde apele s-au scurs repede, pămînturile s-au zvîntat și se pot executa lucrările pregătitoare dar, într-o săptămînă abia s-au pregătit, prin arătură, 70 de hectare, la Ciorani. Inginerul **Aurel Furfurică**, directorul Direcției agricole județene Prahova, ne spunea că, avîndu-se în vedere condițiile speciale ale acestei primăveri se va aplica o agrotehnică diferențiată, așa cum indică Consiliul Superior al Agriculturii. „Unele tarlale poate nu vor mai fi arate ci numai lucrate cu discul". Poate, dar, cînd vor hotărî aceasta specialiștii? De ce nu s-a identificat starea fiecărei tarlale și nu s-a stabilit încă agrotehnica acesteia pentru ca în funcție de constatare, fiecare unitate să-și facă un grafic de lucru, de programare a mașinilor? Oare și pentru asta trebuie să strălucească soarele o săptămînă?

Mîine nu s-ar putea lucra în toate unitățile pentru că nici pentru culturile din epoca întîia, unitățile nu au fost asigurate în întregime cu sămînță — la ovăz în proporție de 97,3 la sută, la orz 80 la suta, la porumb 85 la sută, la fasole de cîmp 49,7 la suta, iar la fasole de grădină deloc. Mîine cartofii de cîmp nu pot fi plantați pentru că azi ei se mai află în silozuri la Brașov și Covasna. Și nu-s mai puțini decît 1 360 de tone (adică o sută treizeci și șase de vagoane!) Știm că în alți ani silozurile cu cartofi de sămînță se deschideau atunci cînd soarele zvînta pămîntul și viorelele umpleau cîmpul. Dar, avînd în vedere condițiile specifice grele ale acestei primăveri, cînd trebuie să cîștigăm fiecare oră bună de lucru nu s-ar putea face nimic pentru a se crea posibilități de deschidere a silozurilor și de transport la unitățile beneficiare a sămînței de cartofi fără a-i afecta calitatea? Poate se hotărăște și Consiliul Superior al Agriculturii să intervină cu măsuri operative, cu indicații tehnice precise.

Specialiștii Direcției agricole Prahova se arată îngrijorați că nu s-au creat, încă, condițiile pentru scoaterea în cîmp a răsadurilor. Îngrijorare justificată! În cîmp, însă, trebuie să ai ce să scoți. Și dacă semănatul celor 11 000 de metri pătrați de rosii s-a încheiat, la ardei, însă, s-au semănat, pînă la 28 martie, doar 8 089 de metri pătrați din cei 19 900 metri pătrați prevăzuți. Repicatul răsadurilor de legume timpurii este, de asemenea, extrem de întîrziat, în special la rosii (11 240 metri pătrați din 71 795 de metri pătrați) și la varză 6 525 metri pătrați din 29 000 metri pătrați.

Viile și livezile, știe toată lumea, sînt amplasate pe terenuri în pantă și nu cred că poate cineva să-și justifice aici că ar fi băltit apa și din această pricină nu s-au făcut gropi pentru pomi sau din aceeași cauză nu s-a picheta terenul pentru plantatul viei. În județ, aceste lucrări sînt deosebit de importante avînd în vedere și suprafețele mari pe care se execută — 75 de hectare urmează să fie plantate cu pomi, iar 460 de hectare cu vie.

Începutul săptămînii a debutat cu o zi care se arată promițătoare pentru desfășurarea lucrărilor ceea ce amplifică necesitatea urgentării acțiunilor de dinaintea ieșirii pe brazdă a semănătorii, a scoaterii răsadurilor. Măsuri care să facă posibil ca în prima zi, în primul ceas bun toate forțele din județ să lucreze din plin. Exploziei de căldură, care se așteaptă, trebuie să-i corespundă o explozie de energie materializată în lucrări executate operativ și la un înalt nivel calitativ.

AVANPREMIERĂ INDUSTRIALĂ LA TURDA

Noua fabrică de electroizolatori ceramici de la Turda se află în pragul primelor șarje. În uriașa hală de producție, care se întinde pe 36 000 mp, s-a aprins „focul continuu" la cuptoarele tunel de 112 m, cele mai mari din țară. Capacitatea utilă a unui asemenea tunel este de 3 000 tone produse. Linia de fabricație a izolatorilor de susținere pentru rețelele electrice de joasă tensiune a și intrat în probe tehnologice. Aici se pregătesc produse semifinite pentru șarja „O" care va începe în clipa cînd în interiorul cuptoarelor temperatura va atinge 1 300 de grade Celsius. La linia tehnologică pe care se vor produce izolatori de susținere pentru cablurile electrice de înaltă tensiune au fost puse în funcție mașinile și utilajele pentru probe mecanice. Capacitatea celor două linii tehnologice se va ridica la 4 400 000 bucăți electroizolatori ceramici anual.

O familie de forestieri

Primăvara mai păstrează încă în Vrancea toaleta demodată a unei ierni clasice. Sub streașina Zboinei, la Soveja, la gurile de exploatare de pe valea Milcovului și a Putnei, dar mai cu seamă la cele situate de-a lungul Zăbalei și Nărujei, iarna se simte încă la ea acasă.

...Urmărim firul văii Milcovului, trecem de „focul viu" de la Andreiașu și înainte de a ne avînta într-un urcuș temerar spre avanposturile de pe trupul munților — exploatările forestiere — facem un scurt popas la una din cabane: Gîrbova.

Tînărul Ion Galoiu stă în mijlocul muncitorilor forestieri ca maistru și prieten totodată. Neobosit, e prezent totdeauna acolo unde ajutorul lui e necesar. Urcăm spre unul din parchetele forestiere însoțiți de Galoiu. Cîțiva oameni, dar care în aceste singurătăți formează un grup numeros, fredonează un refren al muncii: Hai... Hai.. Hai... Cîntecul e sincronizat cu mișcările țapinelor iar acompaniamentul îl dau fierăstraiele mecanice. De aici copacii seculari, forțați la o tăcută smerenie în fața omului, își încep drumul spre noile ipostaze ale existenței lor.

Am stat de vorbă cu Neculai Damian și cu alți cîțiva muncitori din jurul său

Abia pe urmă aveam să aflăm că de fapt am vorbit cu Stoica și cu Nan și cu Ștefan și cu toți Damienii, fii ai lui Neculai Damian. Discutînd apoi cu Miron, Ion și Radu Munteanu, toți frați, ne dăm seama că dialogul l-am putut purta pe familii. Renunțăm însă din teama de a nu greși, pentru că după o rememorare a discuțiilor, toți forestierii alcătuiesc o singură familie. Cel puțin aici, la Gîrbova. Și încă ce familie! Fruntași între fruntașii întreprinderii forestiere din Focșani. Afirmația nu ne aparține. A fost făcută de inginerul șef al Întreprinderii forestiere din Focșani, Virgil Rotaru, și completată cu precizarea că este cea mai bună gură de exploatare de pe toată valea Milcovului. În luna februarie planul a fost depășit la toate sortimentele.

Pătrundem la Vidra și de aici, spre izvorul Putnei. Și iată că din nou, de la Zăbala și Babovici, de la Greșu la Neteda, de la Pîriul Țiganul la Nereju, sîntem martorii muncii de fiecare zi a acestor oameni, prin care se depășesc cifre de plan, se „mușcă" noi drumuri în piatră, se clădesc și prind contururi concrete pasiunile.

Este important de știut că la Năruja tehnicianul Ginel Ștefănescu rupe un nou drum forestier, că la Babovici maistrul de exploatare Ion Lechea a pus în funcțiune al V-lea funicular, că undeva pe Ostog sau Soros, Ion Păun clădește o nouă cabană și că tehnicianul Grigore Cobzaru a dat în folosință încă un utilaj forestier, că toți aceștia sînt tineri.

În scurtul popas făcut la Vidra, inginerul Petre Costeschi, director la I. F. Vrancea, ne relata că în ultima vreme gradul de înzestrare și utilizare a mecanismelor și utilajelor de la gurile de exploatare ale întreprinderii, au determinat mecanizarea totală a fazei de doborît — secționat a lemnului rotund, în procent de peste 61 la sută la operațiunea de scos-apropiat și peste 87 la sută la încărcat în vagoane C.F.R. O extindere considerabilă care a influențat substanțial creșterea procentului de busteni pentru industrializare, a lemnului de lucru în general, precum și reducerea pierderilor de material lemnos.

★

Cîteva nume, cîteva profiluri. O veritabilă înlănțuire de fapte, un fragment de viață.

Poate că și de aceea, la întoarcere, peisajul ni s-a părut mai puțin încîntător, în comparație cu febra continuă descifrată pe șantierele de gheață.

T. OANCEA

ANCHETA NOASTRĂ

Ce înseamnă A FI UTECIST?

ÎNALTĂ MATURITATE POLITICĂ

În scurtă vreme în întreprinderea noastră va fi inaugurat un club de informare politică. Aceasta reprezintă o posibilitate [illegible] discuție o problemă [illegible] cordată în cuprinde se desfășoară [illegible] lui despre ca[illegible] al U.T.C. Îmi [illegible], pornind de [illegible] lui concret, [illegible] majore care [illegible] membru al [illegible] și ideologic [illegible] membru al or[illegible] are datoria de [illegible] permanență nivelul ideologic. Pentru reali[illegible] nei ase[illegible] perma[illegible] cer în[illegible] după pă[illegible] mea, două [illegible]i: prima, importan[illegible] sebită, es[illegible]ea ca fie[illegible] membru al [illegible]izației să [illegible], la loc de [illegible] în pre[illegible]ile sale, [illegible]um preci[illegible] și statutul [illegible]izației, însușirea învățătu[illegible] marxist-leniniste, linia po[illegible] generală, directivele și [illegible]ririle partidului. Creșterea gradului său de conștiință, a capacității sale de înțelegere a fenomenelor vieții contemporane nu se pot însă întemeia doar pe caracterul mai mult sau mai puțin întîmplător al participării la o acțiune de informare politică, la urmărirea unui comentariu transmis într-o emisiune de radio sau televiziune. Formarea profilului politic și ideologic, complex și dificil prin numeroasele laturi pe care le presupune este, cred, un proces care nu se poate desfășura între o conferință și un simpozion, a prezenței la cîteva discuții, fie ele și pe teme foarte interesante, în legătură cu evenimente care stîrnesc, în acel moment, interesul legitim al majorității.

Domeniul activității politice este, cu precădere astăzi, de un dinamism fără precedent, iar o pregătire temeinică, un nivel politic în continuă creștere presupune, din partea fiecărui utecist, o muncă neîntreruptă, eforturi stăruitoare. Înțeleg prin aceasta caracterul sistematic în studiul tuturor problemelor, instituirea unei discipline ferme în descifrarea sensurilor sociale înaintate cuprinse în materialele supuse analizei, evidențierea concluziilor generalizatoare, aplicarea principiilor de largă valabilitate asupra faptelor proprii. Înțeleg, înainte de toate, un eforturile personale [illegible] și întărească spre a[illegible] în care interpretările teoretice stăpînite, unind într-un singur tot elemente ale cunoașterii ideologice, economice, științifice să-ți configureze practic inițiativele, să dea direcție pozitivă existenței tale. Înalta pregătire politică a unui utecist se exprimă prin maturitatea și intransigența convingerilor materializate în fapte de muncă și viață, de ea depinde, în cea mai mare măsură, certificatul de eficiență al eforturilor sale.

A doua condiție necesară pentru realizarea unui asemenea deziderat revine organizației U.T.C., printre răspunderile căreia se află și aceea de a veni în ajutorul membrilor săi, oferindu-le un cadru organizat propice desfășurării unei bogate activități de educație politică, mijloacele prin care aceștia să realizeze o cît mai mare continuitate în pregătire, o ritmicitate a acțiunilor capabilă să le dozeze efortul în timp.

Tocmai un asemenea scop are în vedere comitetul U.T.C. al întreprinderii noastre prin înființarea clubului de informare politică. Criteriul continuității în formarea convingerilor politice îl vedem asigurat, în cadrul acestui club, nu numai prin inițierea periodică a unor acțiuni, ci și prin simplul fapt că tinerii pot consulta oricînd colecțiile de ziare și reviste care le sînt puse la dispoziție și a căror lectură intenționăm s-o completăm prin ore de consultații oferite pentru limpezirea problemelor mai dificile, sau care cer o cantitate mai mare de informații. De asemenea, cadrul adecvat despre care vorbeam mai înainte nu este în[illegible] într-o formă rigidă și dată o dată pentru totdeauna; [illegible] modalităților de tratare prin organizarea unor simpozioane, a unor întîlniri, seri de întrebări și răspunsuri la care vom invita cadre de specialitate de la Universitatea ieșeană. Fără să neglijăm, în același timp, formele mai simple dar tot atît de utile ca: lectura în grup a unor materiale, prelucrarea celor mai importante directive și hotărîri ale partidului urmate, cum este și firesc, de stabilirea unor măsuri proprii ale organizației noastre pentru înfăptuirea lor.

Organizată în felul acesta activitatea de educație politică, împletită și cu alte forme specifice de pregătire inițiate de organizație, cu studiul individual perseverent, este de natură să se închege într-un proces continuu, de perspectivă, cu eficiență reală. Rezultatul ei va fi, în mod firesc, cultivarea temeinică a acelor trăsături care definesc cu exactitate, calitatea de membru al U.T.C., prin realizarea unui nivel de pregătire politică corespunzător cerințelor actuale și a unei capacități solide de orientare și de interpretare a fenomenelor politice, sociale ale lumii contemporane.

DUMITRU ILIȘESCU
secretarul comitetului U.T.C. de la Uzina de prelucrare a maselor plastice — Iași

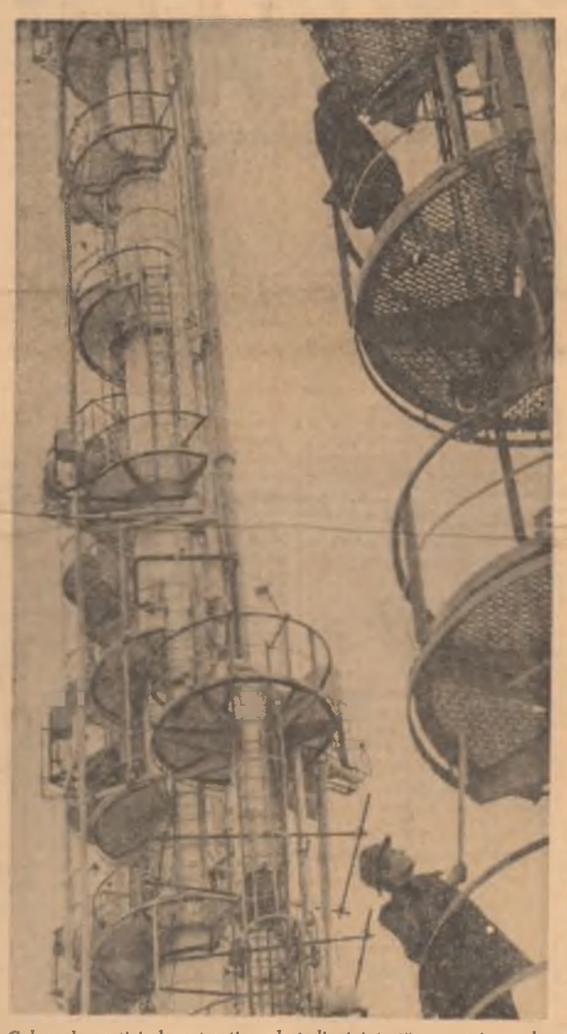

Coloanele secției de extracție a butadinei intrată recent în probe tehnologice la Combinatul petrochimic Pitești

Foto: O. PLECAN

PE ȘANTIERELE DE HIDROAMELIORAȚII

În zona de șes a Cîmpiei Banatului au fost deschise mari șantiere de hidroameliorații, la care participă prin muncă patriotică lucrători ai ogoarelor din unități agricole de stat și cooperatiste. În zona Ciacova—Ghilad, de pildă, unde prin îmbunătățirile funciare ce se vor executa vor fi scoase de sub influența excesului de umiditate peste 11 000 ha, mai mult de 1 000 de mecanizatori și țărani cooperatori din Ceacova, Ghilad, Cebza, Petroman, Macedonia au și început efectuarea canalelor și digurilor pentru noua rețea de desecări. Alte șantiere de hidroameliorații, situate în zonele Buziaș, Recaș, Lugoj, unde și-au anunțat participarea muncitori și țărani din comunele și satele din jur, vor reda, în 1969, producției agricole prin lucrări de desecări și îndiguiri mai mult de 35 000 ha terenuri.

CÎND VOR FI RECUPERATE?

(Urmare din pag. 1)

— **Decembrie '69** — replică ferm dînsul.

— **Ar fi bine să-l întrebați pe inginer. El știe cel mai bine** — ne sfătuiește Frederich Halabrin.

— **După cîte am auzit**, ne spune macaragiul Dumitru Mihai — **cred că prin noiembrie sau decembrie.**

Surprinși, crezînd că interlocutorii noștri lucrează pe acest șantier doar de o zi sau două și deci n-au avut timp să se informeze, îi rugăm să aproximeze data venirii lor. Rezultatul: nici unul dintre ei n-are o vechime mai mică de 4—5 luni.

— Cum merge treaba?

Aprecieri unanime — **destul de bine!**

Destul de bine?

Teren desfundat, cărămizi nestivuite, sparte în bună parte, descărcate alandala în toată incinta, grămezi de fier-beton aproape îngropate în pămînt — iată imaginea oferită brutal —, de la prima vedere — de lucrările de extindere a Uzinei de apă.

Destul de bine?

Față de graficele de execuție există o întîrziere de 45 zile. Deci afirmația interlocutorilor noștri este în flagrantă contradicție cu realitatea. Avînd însă în vedere și răspunsurile anterioare, aprecierea era de așteptat. Este un adevăr incontestabil: pentru a putea face o apreciere a muncii sale, fiecare trebuie să aibă în calcul o bază de comparație, un termen în care se încadrează sau nu, în funcție de care își dozează eforturile. În cazul nostru tinerii știu că sînt angajați Trustului I de construcții Timișoara, că lucrează pe șantierul unei uzine de apă, că trebuie să vină la serviciu unde vor executa lucrările ce li se încredințează. Cînd va trebui terminată întreaga lucrare, ce trebuie făcut pentru a urgenta edificarea ei — reprezintă tot atîtea semne de întrebare. Funcționează aici mentalitatea conform căreia muncitorul trebuie să fie doar un simplu executant — bun meseriaș dacă se poate — contribuția lui mărginindu-se la partea strict fizică a muncii, orizontul său profesional deschizîndu-se dimineața cînd i se specifică ce are de făcut în acea zi și încheindu-se cînd și-a terminat programul de lucru. Repetăm: pe șantier majoritatea muncitorilor sînt tineri. Adăugăm: absolvenți ai școlilor profesionale, elevi la liceele serale. Solicitarea cunoștințelor lor este însă extrem de limitată, deseori ignorată. Oare nu trebuie căutate și în aceasta cauzele pentru care planul de investiții prezintă restanțe?

Aici nu există organizație U.T.C.? Scriptic există. Faptic... Am încercat în cadrul discuțiilor să aflăm cum anume înțelege organizația U.T.C. să mobilizeze masa de tineri la o participare susținută în toate compartimentele de activitate ale șantierului, cum înțelege să folosească forțele lor la rezolvarea problemelor dificile ce se ivesc în munca constructorilor. Ni s-a vorbit despre un meci de fotbal, despre o altă acțiune cultural-distractivă și cam atît. Mai sînt necesare comentarii suplimentare?

— **Recuperarea rămînerilor în urmă, intrarea în funcțiune la termenul stabilit** — ne informa tov. inginer Liviu Andronic, șeful șantierului — **impune realizarea unei productivități lunare de 5000 lei/muncitor. Prin sporirea numărului de salariați vom reuși să ne încadrăm în grafice.**

Deci productivitatea mărită prin număr mărit de muncitori. În ce anume constă atunci efortul propriu al constructorilor? În locul investigării atente a posibilităților de folosire mai bună a timpului de lucru, a forței de muncă și utilajelor, se preferă rezolvarea cea mai comodă, eliminată de însăși noțiunea de randament. Pe șantier, așa cum arătam, domnește încă dezordinea, căile de acces sînt greu practicabile, gospodărirea materialelor se face necorespunzător. Dar organizația U.T.C. ne face dovada că nu are nimic de spus în legătură cu această stare de lucruri.

Timpul rămas pînă la data intrării în funcțiune a lucrărilor de extindere a Uzinei de apă nr. 2 Timișoara trebuie folosit la maximum. Următoarele 3 luni reprezintă pentru tinerii de aici, ca și pentru organizația U.T.C., o perioadă în care vor trebui să facă dovada maturității, munca lor hotărînd dacă termenele fixate inițial vor fi sau nu respectate. Și asta presupune, înainte de toate, responsabilitatea în sensul ei cel mai concret.

MONUMENTELE DE ARHITECTURĂ ÎN CONŞTIINŢA ORAŞULUI

Faţada casei Heliade (str. Mircea Vodă nr. 5) cu firma care acoperă frumoasa detalii arhitectonice

Zidul degradat al aceleiaşi case Heliade

Curtea interioară a aceleiaşi „bine îngrijite" case. În stînga fotografiei se poate observa o construcţie nouă, neaprobată de D.M.I.

(Urmare din pag. I)

lui Tudor Vladimirescu. Casa, care este proprietate particulară şi astăzi, are mai mulţi locatari. Ceea ce nu împiedică ca tavanul să cadă, să plouă înăuntru, să se crape pereţii şi odată cu ei să se compromită toată decoraţia exterioară de stucatură. Instalaţia electrică este o continuă primejdie de incendiu. Nu trebuie să fii specialist ca să-ţi dai seama că această casă nu va rezista mai mult de cîţiva ani. Proprietarul, Alexandru Guţă, în vîrstă de 82 de ani, nu poate întreprinde nimic pentru salvarea construcţiei şi ar fi fericit dacă ar avea posibilitatea să doneze „beleaua" în schimbul „unei camere curate şi sănătoase în care să-şi sfîrşească tihnit zilele". Numai că solicitanţii întîrzie... Un membru al familiei Brădăţeanu, familie care locuieşte în aceeaşi casă, ne-a confirmat că ştie, că „a auzit cîte ceva despre valoarea istorică" a casei. Dar nu s-a ştiut să ne declare franc şi dispreţul său pentru... „sandrama". „Dacă s-ar dărîma ne-am vedea şi noi la bloc". Nu vrem să stabilim nici o legătură între această dorinţă şi spartul lemnelor pe prispă sau în casă. Dacă ar fi să completăm această succintă biografie a casei ar trebui să spunem că nu posedă nici o „carte de vizită" care să-i declina în faţa trecătorilor calitatea, valoarea. Deşi, adăugînd acest amănunt am putea fi învinuiţi într-un anumit sens de formalism. Ce mai contează o tăbliţă cu inscripţia: MONUMENT DE ARHITECTURĂ (așa cum prevăd regulamentele în vigoare) cînd acoperişul e găurit, dugumeaua desfundată iar pereţii se năruie! Cu această meschină şi ridicolă zăbiuţă de tinichea nu se poate înfrunta cu sorţi de izbîndă vitregia timpului, a apei, a cîntului şi mai ales a oamenilor.

● În strada Mircea Vodă nr. 51 există un alt monument de arhitectură. Nu cel pe care greşit ni-l propune ilustraţia respectivă din Ghidul monumentelor din Bucureşti (autorii: Florian Georgescu, Paul Cernovodeanu, Alexandru Cebuc), ci altul, situat în aceeaşi curte, ceva mai lateral şi mai ascuns privirilor. Este o casă de o remarcabilă monumentalitate, cu rezolvări plastice arhitecturale de un mare rafinament, care reprezintă incontestabil o etapă importantă din evoluţia concepţiei arhitectonice urbane bucureştene. Pare să dateze de la începutul secolului al XIX-lea. Istoricul ei — cum ne informează acelaşi ghid — nu este stabilit pînă în prezent. Din curiozitate, am zăbovit în acest loc şi am solicitat bunăvoinţa unuia dintre proprietarii acestui monument, anume Venera Balaban, care locuieşte în aceeaşi curte dar în alt imobil. Am aflat că această casă veche a fost cumpărată de tatăl d-sale de la un negustor cu numele de Rîmniceanu, căsătorit cu fata unui zaraf şi deţinător al casei prin foaie dotală. Numele acestui zaraf care se pare că a fost şi primul proprietar şi poate constructor al casei nu se cunoaşte. Venera Balaban ne-a relatat că poate pune la dispoziţia specialiştilor, în timp bineînţeles, o serie de acte şi documente vechi care să aducă puţină lumină în istoricul acestei case.

— Ştiaţi că e monument de arhitectură?

— Da.

— De multă vreme?

— O! da! La noi în familie se păstrează amintirea acelor zile în care am fost vizitaţi de Nicolae Iorga. El a descoperit-o şi ne-a informat că are o valoare istorică. A făcut şi nişte fotografii...

— Casa ar avea nevoie acum de oarecari reparaţii. Se văd numeroase crăpături în pereţi... Poate este indicată chiar o reducere la forma iniţială a unor detalii care au suferit transformări vizibile (şi nedorite) în cursul anilor.

— Poate... Dar nu avem posibilităţi materiale... Sîntem cinci moştenitori şi fiecare...

● În Calea Şerban Vodă nr. 33 nu ne-a mai întîmpinat nimeni. Era pustiu. Şi dezolant. Şi nu ştiam dacă această senzaţie provenea în primul rînd de la tăcerea caracteristică caselor părăsite de la înclinaţia casei, asemănătoare acum unui cas pe vreme de hulă ori de la zăpada care întîrzia murdară, corozivă lîngă pereţii coţiţi. În fereastra unei uşi un bilet. Eram anunţaţi că „Imobilul din Calea Şerban Vodă nr. 33 aparţine Muzeului de istorie al oraşului Bucureşti B-dul 1848 nr. 2, telefon 15.07.50"... „Clădirea — eram înştiinţaţi mai departe — se află în restaurare fiind monument istoric". Am răspuns „invitaţiei" şi ne-am deplasat la Muzeul de istorie al oraşului Bucureşti. Aci tovarăşa Cantili ne-a oferit o serie de relaţii suplimentare. Casa respectivă, prin eforturile conjugate ale Consiliului popular al municipiului Bucureşti şi ale Muzeului de istorie al aceluiaşi oraş, a devenit proprietatea acestuia din urmă, urmînd evident să se amenajeze aici (în exterior şi în interior prin mobilier, costume etc.) o secţie tematică a muzeului care să ilustreze tipul de case de tîrgoveţi bucureşteni din secolul trecut. Acelaşi regim va avea şi casa Melik din strada Spătarului nr. 23 intrată de curînd în posesia Consiliului popular şi respectiv a Muzeului de istorie prin donaţie, unde se va organiza o altă secţie cu teme: costume şi tipuri secole din vechiul Bucureşti. Desigur, nu se poate trece cu vederea consumul de energie şi efortul material pe care l-au depus instituţiile respective, la care se poate adăuga reconstituirea Hanului lui Manuc, în general a zonei Curtea veche. Dar nu putem trece cu vederea, în acelaşi timp, deteriorarea unor monumente de arhitectură înscrise în nomenclatorul oficial ca şi a altora care-şi aşteaptă încă recunoaşterea. Cu atît mai mult cu cît eventuale măsuri ale autorităţilor locale privind [illegible] pe care le-am schiţat [illegible] nu sînt suficient de [illegible] pot fi apărate şi recondiţionate numai în măsura în care devin patrimoniu de stat, legea neîngăduind nici un fel de ajutor ştiinţific sau bănesc pentru restaurarea monumentelor proprietate particulară. Ne-a mai răspuns că, în general, Consiliul popular al municipiului Bucureşti se arată receptiv la toate sugestiile şi propunerile făcute în acest sens dar, fatal, anumite probleme mai periferice îi scapă, că el se ocupă de aspectele generale, centrale şi că problemele puse în discuţie ar intra de fapt şi în competenţa consiliilor populare ale diverselor sectoare".

— Dar activitatea acestor consilii populare ale sectoarelor cine o coordonează, cine o îndrumă şi o controlează? am întrebat. Răspunsul a venit logic, implacabil: „evident, tot Consiliul popular al municipiului Bucureşti". Curînd „centrul" (şi a numai o asociaţie întîmplătoare) ne-a făcut să ne gîndim la Biserica Domnei, de pildă, situată în plin centrul oraşului (str. Biserica Domnei nr. 11), monument datînd din 1683, ctitoria doamnei Maria soţia lui Şerban Cantacuzino, păstrătoare şi a unora dintre cele mai interesante picturi originale, la faptul că s-a intrat masiv în zona de protecţie impusă de lege monumentului, că lîngă cu sticle goale, butoaie şi alte ambalaje, instalaţii frigorifice se aşezînd aproape de acest monument, fiind, ancori etc. Numărul acestor case foarte vechi declarate monumente de arhitectură este de cîteva sute şi, aproape cît col îţi caracterizînd. Ne-am întrebat, firesc, dacă sînt singurele soluţii arhitectonice, dacă uitarea şi timpul ne-au distrus atît de multe puncte de legătură cu trecutul oraşului nostru. Am adăugat această pînă cu atît mai mult cu cît în preocupările pe care le-a impus reportajul nostru ne-au atras atenţia unele foarte vechi, precum casa din strada Mielului nr. 2, sau Locotenent Paulescu nr. 7, care au suferit şi unele vizibile transformări în timp, ori casa din str. Telegraf nr. 13 care constituie o replică, cu interesante elemente arhitecturale a casei din strada Orzari nr. 62.

Dacă casa din str. Orzari a fost declarată monument de arhitectură nu găsim răspuns pentru faptul casa din str. Telegraf nr. 13, nu este bucuros de un asemenea semn. Ele ar stabili interesante reportaje pe marginile ale unor vechi cartiere ale Capitalei. Firesc, ne-am adresat şi unui specialist, un bun şi pasionat cunoscător al istoriei arhitecturii vechi bucureştene, arhitectul C. Joja. „Monumentele pe care mi le-aţi arătat le consider deosebit de importante. Desigur, nu sînt exemple unice. Alte numeroase case care pot dovedi evoluţia unei gîndiri arhitectonice, rostul şi semnificaţiile în diverse etape istorice, îşi aşteaptă consacrarea. Aş cita casele din Calea Dudeşti nr. 11, 21, 43, din str. sf. Ioan Nou nr. 1, din str. Cozmei nr. 2, din str. Tonţa nr. 9 etc. Am întocmit de altfel o listă orientativă de propuneri pe care am bucurat-o Direcţiei monumentelor istorice. Casele amintite, amenajate acum cu degradarea pot fi evitînd supuse demolării deoarece neînchiderea lor în nomenclator le scoate în afara legii de protecţie a monumentelor. Salvarea lor este imperios şi urgent necesară. Deşi acest fapt este evident şi poate nu mai necesită o demonstraţie, voi insista totuşi asupra cîtorva aspecte care mi se par importante. Este necesară, în primul rînd, conservarea acelor case care ne fac să înţelegem mai exact evoluţia arhitecturii noastre urbane poveşti, fără îndoială, de la tipul de casă rurală cu prîvire deschisă, evoluînd la stadiul de construcţie simplu dezvoltînd cu prîvire închisă prin grădină, şi de aci mai departe. Aş vrea să revenim, aşa cum am făcut-o şi în alte locuri, că această soluţie plastică — grădina — nu este o curiozitate balcanică, ci ne este absolut proprie, (ei reprezintă de fapt numai închiderea prîvirului românesc, şi nu am înţeles-o la nici unul dintre popoarele vecine), conţinînd interesante sugestii şi pentru arhitectura modernă, prin continuitatea registrelor de relief, prin unitatea volumetrică şi ritmică a detaliilor, prin marea simplitate şi expresivitate decorativă a întregului ansamblu. Acestea pot păstra unele aspecte mai speciale. Dacă cu o adresă directă unor specialişti. Ele pot interesa un grup restrîns de arhitecţi, restauratori, studenţi la arhitectură etc. şi faptul îşi are semnificaţia lui aparte. Există şi un alt aspect trist. Cel de largă informaţie şi educaţie a problemei. Cred că e timpul să-i atragem atenţia că acest uriaş are monumente de valoare, cu timbrul lor specific, trebuie să-i învăţăm prin cîteva exemple să privească mai atent, în chip mai avizat casele printre care locuiesc. E trist să existe o literă nescrisă pe linga care trecţi mîndri dar cu care nu intri în contact, deşi este totuşi monumentul necunoscînd sau ignorînd faptul. Sentimentul istoriei se rotunjeşte, se împlineşte în conştiinţa unui popor la alte dimensiuni şi temperaturi spirituale afective, tocmai prezenţa concretă: Atîtcent acestor probleme ar trebui să ne mai reţină atenţia şi ideea că şi operele arhitecţilor noştri de valoare nu sînt suficient cunoscute publicului larg. De pildă, numai pe Calea Victoriei sînt înşirate la distanţe mici casa lui Cerchez, Casa Dissescu, Casa Gheorghe Manu, Casa Monteoru, Palatul Stirbey, Casa Romanit (fostă reşedinţă domnească), declarate monumente de arhitectură, dar pe lîngă care cea mai mare parte a trecătorilor se scurg zilnic fără să le bănuie valoarea, însemnătatea. Cele mai multe nu au plăcuţe de identitate, le lipseşte un istoric succint, o descriere a particularităţilor lor stilistice, elementele prin care ilustrează concepţia arhitectului, a epocii, în general etc. Este timpul să spunem publicului care este valoarea unui Mincu, Ghica - Budeşti, Orăscu, Cerchez etc. Să se iniţieze chiar în această acţiune de popularizare şi informare — altfel foarte slabă şi haotică — chiar un ghid al monumentelor de arhitectură pe autori. Şi arhitecţii de prestigiu pe care l-am avut merită recunoaşterea posterităţii alături de scriitori, plasticieni, muzicieni.

O dispoziţie finală a primului H.C.M. lumineazăde asemenea, fără echivoc situaţia monumentelor istorice proprietate particulară. Starea de urgenţă nu se acordă în ordinea preferenţială a unor fonduri sau a unui bun plac personal, ci starea de urgenţă

Casa din str. Şerban Vodă nr. 33 în aşteptarea condiţiei de „muzeu"...

Adevărata casă din str. Mircea Vodă nr. 51, şi nu aceea propusă de Ghidul monumentelor din Bucureşti

te de cultură care se află în patrimoniul altor persoane fizice sau juridice, pentru care această sarcină revine persoanelor, fizice sau juridice, respective".

O dispoziţie finală a primului H.C.M. lumineazăde asemenea, fără echivoc situaţia monumentelor istorice proprietate particulară. Starea de urgenţă nu se acordă în ordinea preferenţială a unor fonduri sau a unui bun plac personal, ci starea de urgenţă

PERMISELE CANDIDAŢILOR PENTRU ETERNITATE ÎNTÎRZIE

● Am analizat acest nomenclatorul monumentelor de arhitectură din Bucureşti. Inscriindă un număr de 128 de monumente dintre care biserici cu valoare istorică şi artistică, ansambluri civile (palate, case), opere de arhitecţi, altele foarte vechi, ai altor constructori sînt [illegible] cultă, precum şi celelalte ministere şi instituţii centrale de Stat, vor duce o acţiune susţinută de popularizare şi educare cetăţenească, în legătură cu respectarea şi păstrarea monumentelor de cultură.

Sancţiunile nu au cum aşa cum ar fi îndreptăţit situaţia de fapt, nicăieri nu este menţionată şi cerută „obligaţia de folosinţă a monumentului" pe care îl deţine un proprietar particular. Legile sînt uneori necunoscute, cunoscute insuficient ori interpretate după bunul plac al fiecărui [illegible], oamenii-se situînd de legea oficială mai multe legi mici, personale. Documentul oficial de ne-a amintim, de dimensiunea unei cărţi de circa

O LEGE „OFICIALĂ" ŞI... ALTELE MAI MICI, PERSONALE

● Considerăm legile în vigoare ori ce-va impuse cu obligativitate. Legea de bază numită să reglementeze regimul monumentelor de cultură este H.C.M. cu nr. 662 din 22 aprilie 1955 urmat de un „Regulament privind păstrarea şi folosirea monumentelor de cultură", [illegible] şi [illegible] Consiliile populare [illegible] şi [illegible] a [illegible] de protecţie, [illegible] şi [illegible] popular, pe ai [illegible] în alte scopuri, în [illegible] propuse, cu [illegible] [illegible] la art. 6 din Hotărîre, [illegible] în proprietatea [illegible] a monumentelor de cultură, [illegible] în cazul [illegible] legile în vigoare". De [illegible] organe [illegible] [illegible] de populaţiune care le posedă de fapt. Cînd art. 1, 2 şi 3 ale Regulamentului ca pe un parcelar [illegible] T. Consiliile executive ale Sfaturilor populare pe care legea le [illegible] pentru [illegible] monumente de

CÎTEVA EXPLICAŢII...

Nu putem exclude din raportul nostru unele instituţii care este demonstrat prin situaţiile ce demonstrează, protejării şi păstrării monumentelor: Direcţia monumentelor istorice, Inspectorul principal al monumentelor istorice, arhitect S. Bordenache, am fost informaţi în urma muncii pe care ziarul nostru o duce în acest domeniu, arhitect Paul Emil Miclescu, care ne-a cerut, în numele instituţiei. Am fost, altfel, informaţi că datorită legilor în vigoare nu se poate interveni pentru salvarea monumentelor, decît în situaţia în care acestea sînt proprietate de stat, citindu-se cazul casei Melik şi al casei din Şerban Vodă. În consecinţă monumentele proprietate particulară sînt susceptibile degradării. S-a recunoscut ca un punct de vedere specializat că actuala lege în vigoare ar trebui nuanţată printr-un amendament în care să se prevadă intervenţia statului şi în cazurile în care particularii nu pot dispune de aceste sume pentru repararea monumentelor (acestea rămînînd în continuare în proprietatea lor). S-a mai recunoscut că actualul nomenclator poate fi mult îmbogăţit, că listele orientative pe care instituţia le trimite direcţiei de arhitectură şi sistematizare nu pot salva, în ultimă instanţă, anumite monumente în cazul unei demolări iminente. S-a mai delimitat clar că rolul acestei instituţii este, în general, de consilier ştiinţific, de îndrumare şi control în specialitate, dar că de traducerea în fapte a diverselor propuneri răspund în ultimă instanţă, numai

AU DREPTATE NUMAI MONUMENTELE

Nu putem acorda verdicte, nu putem escamota eforturile înfăptuite în timp, mai ales în ultimii ani, ale unor instituţii şi ale unor persoane pasionate, din păcate nu prea numeroase, în această direcţie. Este evident că prezentul H.C.M. cere o completare, o mlădiere pe măsura noilor realităţi existente, fapt care ar permite salvarea acelor monumente pe care astăzi unele paragrafe, devenite rigide, le condamnă. Tot atît de adevărat este şi faptul că anumite iniţiative personale, prompte, ar fi găsit posibilitatea salvării lor. Se pot aduce infinite justificări pe care le accepţi, fie logic, fie datorită unor situaţii existente pe care nu le poţi transforma foarte uşor şi repede, printr-o simplă dispoziţie verbală sau scrisă. Nu poţi să accepţi însă, sub nici o formă, orice explicaţie care se dă faptului că monumente vechi de sute de ani se degradează sub ochii noştri, că ploaia, zăpada, vîntul îşi continuă opera destructivă în timp ce hîrtiile oficiale circulă pe nişte rute greoaie şi adesea absurde între instituţii. Este adevărat, mulţi oameni ar putea proteja aceste monumente dar aceşti oameni nu le cunosc valoarea, n-au fost educaţi să cunoască această valoare şi, în consecinţă, nu pot proceda altfel. Nu-i putem cere cuiva să protejeze o casă despre care nu ştie nimic. Instituţiile specializate au datoria de a face cunoscute aceste valori şi abia după aceea să facă apel la spiritul civic. Nu se poate acorda nici un fel de circumstanţă atenuantă faptului că toate aceste valori nu pot vorbi astăzi publicului larg, tineretului, generaţiilor următoare, că nu pot împlini o aspiraţie către cunoaşterea istoriei pe care deseori locuitorii acestui oraş au căutat-o uneori în literatură, în metafora poetică sau în descrierea istorică. Bucureştiul are, fără îndoială, dincolo de farmecul şi atmosfera sa specifică, intraductibilă, o fizionomie artistică arhitecturală proprie chiar dacă este născută din sinuoase decantări, influenţe etc.

Sîntem datori publicului aceste mari restituţii.

PRECIS: NU ESTE HELIADE RĂDULESCU CI HELIADE SĂPUNARU

● *În Strada Mircea Vodă nr. 5 există o altă casă declarată monument istoric. Este o casă cîudată cu un farmec aparte, care prezintă unele similitudini stilistice cu palatul Ghica-Tei. De curînd un specialist de la Direcţia monumentelor istorice a descoperit un zid de incintă în curtea acestei case, zid evident mult mai vechi decît casa, care are practicate mai multe ocniţe pentru tragere, deci pentru apărarea unui domeniu, fapt care în centrul oraşului este un lucru mai puţin obişnuit şi lasă teren liber unor interesante supoziţii. Astăzi casa Heliade (numele sub care este cunoscută în nomenclator) este sediul Casei de cultură a sectorului IV. Curiozitatea ne-a îndemnat să discutăm cu „proprietarii". Iată, succint, dialogul purtat cu tovarăşul director al casei de cultură:*

— Ştiaţi în ce casă are sediul instituţia pe care o conduceţi?

— Da. Este monument istoric.

— De ce se numeşte Casa Heliade? Cunoaşteţi ceva din istoricul ei?

— Ştiu precis că nu e vorba de Heliade Rădulescu ci de un alt Heliade. Un grec bogat. Pobabil, negustor. Altceva nu ştiu. Dacă doriţi amănunte, am nişte cunoscuţi şi poate...

— De cînd datează construcţia?

— Din 2[illegible]. Scrie pe fronton.

— Cam ce anii necesari de reparaţii...

— Evident. Aş vrea să fac şi reamenajări. Mai [illegible] ale interiorului dar nu mai înţeleg cu tovarăşii de la Direcţia monumentelor istorice. De altfel, am renunţat [illegible]. Am dat dispoziţie să se construiască un coş [illegible] alăturat casei, am mai dărîmat nişte [illegible] de [illegible] duri vechi din fundul curţii. Îmi place ordinea... curăţenia...

Cel mai de seamă proprietar al acestei case din str. Orzari nr. 63, pare să fi fost un căpitan de navioare din oastea lui T. Vladimirescu

Un aspect — e drept foarte puţin plăcut — al exteriorului casei din str. Orzari nr. 62

Telegrame de felicitare adresate tovarăşilor Nicolae Ceauşescu şi Ion Gheorghe Maurer

Cu prilejul realegerii sale în funcţia de preşedinte al Consiliului de Stat al Republicii Socialiste România, tovarăşul NICOLAE CEAUŞESCU a primit telegrame de felicitare din partea: guvernatorului general al Canadei, **Roland Michener**; preşedintelui Republicii Indonezia, **Suharto**; guvernatorului general în funcţiune al Maltei, **Anthony Mamo**.

De asemenea, cu prilejul realegerii sale în funcţia de preşedinte al Consiliului de Miniştri al Republicii Socialiste România, tovarăşul ION GHEORGHE MAURER a primit telegrame de felicitare din partea: primului ministru al Canadei, **Pierre Elliti Trudeau**; primului ministru al Maltei, **Giorgio Borg Oliver**.

AGENDA

TELEGRAME

Preşedintele Consiliului de Stat al Republicii Socialiste România, Nicolae Ceauşescu, a adresat preşedintelui Republicii Arabe Unite, Gamal Abdel Nasser, o telegramă de condoleanţe în legătură cu catastrofa aeriană de la Aswan, transmiţînd totodată profundă compasiune familiilor îndoliate.

În răspunsul său, preşedintele Gamal Abdel Nasser, mulţumind pentru condoleanţele primite, a apreciat în modul cel mai înalt [illegible] care i-au fost exprimate.

Plecarea delegaţiei C. C. al P.C.R. la cel de al XV-lea Congres al P.C. din Finlanda

Luni dimineaţa a plecat la [illegible] delegaţia Comitetului Central al Partidului Comunist Român care va participa la lucrările celui de al XV-lea Congres al Partidului Comunist din Finlanda. Delegaţia este formată din tovarăşii Gheorghe Stoica, membru al Comitetului Executiv al C.C. al P. C. R., şi Vasile Potop, membru al C.C. al P.C.R.

La plecare, pe aeroportul Băneasa, erau prezenţi tovarăşii Vasile Vîlcu, membru al Comitetului Executiv al C.C. al P.C.R., Ghizela Vass şi Aldea Militaru, şefi de secţie la C.C. al P.C.R., activişti de partid.

(Agerpres)

Delegaţia Consiliului municipal Stockholm, condusă de Eva Remens, preşedinta Consiliului, care la invitaţia Comitetului Executiv al Consiliului Popular al municipiului Bucureşti a făcut o vizită în ţara noastră, a părăsit luni dimineaţa Capitala, îndreptîndu-se spre patrie.

La plecare, pe aeroportul Băneasa, delegaţia a fost condusă de Dumitru Popa, preşedintele Comitetului Executiv al Consiliului popular al Municipiului Bucureşti, primarul general al Capitalei, Ion Coma, prim-vicepreşedinte, şi alţi membri ai Comitetului Executiv.

A fost prezent Carl Rappe, ambasadorul Suediei la Bucureşti.

Luni a părăsit Capitala delegaţia Centralei Ziariştilor din R. S. Cehoslovacă, care, la invitaţia Uniunii Ziariştilor din Republica Socialistă România, a făcut o vizită în ţara noastră.

În urma convorbirilor purtate, a fost reînnoit protocolul de colaborare dintre uniunile de ziarişti din cele două ţări, stabilindu-se obiectivele pentru anul 1969.

(Agerpres)

Despre publicul cititor

(Urmare din pag. I)

lizaţi în domeniu [illegible] criticii este de reprezentare [illegible] de îndrumare a publicului? Multe întrebări [illegible] mai mult [illegible] Dar [illegible] indiferent [illegible] exactitate [illegible] dar din- [illegible] cela că [illegible] ne- [illegible] e sufi- [illegible] a pu- [illegible] de [illegible] Ca- [illegible] uri şi de a [illegible] Foame de rea- [illegible] natura este o aventură cu final concret. Există ideea împărtăşirii totale prin scris, ideea recunoaşterii tardive, a decantării valorii prin timp, şi lucrurile acestea sînt valabile şi reale şi sînt chiar reconfortante pînă într-un punct. Dar, cine scrie în realitate pentru sine? Cine îşi poate refuza gestul hotărîtor al tiparului? Cine e insensibil la felul în care i se vind cărţile? La ecoul pe care cartea o are printre cititorii îndepliţi? La semnătura de admiraţie din capătul unei scrisori? Cine refuză autografe pe carte şi întîlniri cu sut de cititori?

Ne supunem toţi necesităţii de public. Menirea scrisului e de a se comunica. Secret sau pe faţă, com recunoaşte toţi asta pînă la sfîrşit. Vom trece prin spectacol ca printr-o experienţă necesară pe generaţii, pe vîrste, pe rînd. Mergem la întîlniri cu cititorii în librării, cu riscul de a-ţi arunca cineva cartea în faţă, zicînd că ţi-o face cadou. Participăm la întîlniri cu sute de oameni, paralizaţi sus, pe scenă, că nimeni din sală nu pune întrebări. Că instructorul cultural a strîns un public cu convocatorul pentru reuşita acţiunii X. Că publicul n-a citit cartea. Că n-are nimic de zis nici „la fragmentele împărtăşite din opera", adică la cele citite în faţa lui. Că...

Şi totuşi, publicul cititor este real. O mie, zece mii de concreţi. Nu-i vom cunoaşte niciodată, dar ei sînt. Nu vom izbuti niciciînd relaţii idilice, dar ei ne cumpără. Ne vom aroga permanent dreptul independenţei, al subiectivului literar, al aventurii de unul singur şi totuşi, scriem pentru cititori. Că-i dorim inteligenţi şi-i bănuim informaţi de două ori mai mult decît sînt în realitate sau de două ori mai puţin, că-i considerăm în masă şi de dragul personalităţii noastre o negăm pe a lor, că dialectica relaţiei cu publicul este sinuoasă şi dură da, sigur, desigur, dar dincolo de toate acestea există adevărul existenţei reale a publicului literar, a celor zece sau două zeci de mii pentru care, în mod programatic sau numai în cele din urmă scriem toţi. Şi numai aplauzele lor lipsesc, şi uneori ne e foame de ele.

Semnarea planului de colaborare ştiinţifică între Academia Republicii Socialiste România şi Academia Regală Suedeză

Luni a fost semnat la Bucureşti Planul de colaborare ştiinţifică între Academia Republicii Socialiste România şi Academia Regală Suedeză de Ştiinţe Ingineşti. [illegible] cercetători, [illegible] publicaţii, organizarea anuală de simpozioane bilaterale pe diferite teme ale cercetării ştiinţifice de interes comun. Documentul a fost semnat de acad. Miron Nicolescu, preşedintele Academiei Republicii Socialiste România, şi de prof. dr. Arne Tiselius, de la Universitatea Uppsala, laureat al Premiului Nobel, membru de onoare al Academiei Republicii Socialiste România.

După semnare, acad. Miron Nicolescu şi prof. dr. Arne Tiselius [illegible] cuvîntări. A. Tiselius a anunţat că Academia Regală de Ştiinţe şi Academia de Arte Frumoase, Istorie şi Antichităţi din Suedia au donat Academiei Republicii Socialiste România o colecţie de cărţi reprezentative din tezaurul ştiinţei şi culturii suedeze.

(Agerpres)

Primul simpozion româno-suedez de biochimie îşi începe lucrările marţi la ora 9, în Aula Academiei. Reuniunea, organizată de Academia Republicii Socialiste România şi Academia Regală Suedeză de Ştiinţe Ingineşti, întruneşte cunoscuţi specialişti din cele două ţări. Timp de două zile ei îşi vor împărtăşi rezultatele cercetărilor proprii într-un domeniu de mare actualitate în ştiinţă: separarea şi analiza diferitelor componente chimice din care sînt alcătuite fiinţele vii. Dezbaterile vor fi întregite de prezentarea unor substanţe şi utilaje utilizate în cercetările de biochimie, produse de firme suedeze specializate.

SPORT

Duminică de duminică, ba chiar şi la mijlocul săptămînii, pe stadioane se desfăşoară meciuri de fotbal, deci afară, în aer liber. Dar terenurile pentru atletism din Bucureşti nu sînt încă propice pentru concurs. Doar cîteva probe, poate, s-ar fi putut desfăşura în aer liber. Sălile de atletism însă oferă condiţii optime. Totuşi, simbătă şi duminică — în plină vacanţă a elevilor — nu s-a desfăşurat nici un concurs atletic.

Se invocă, drept argument, organizarea cîtorva tabere de elevi în afara Capitalei. Dar restul elevilor? Vacanţa trebuie să fie un prilej de relaxare prin sport şi alte activităţi. Tocmai în vacanţă cînd elevii n-au grija lecţiilor sau a altor preocupări şcolare, activitatea atletică se poate desfăşura în cele mai bune condiţii. Nemaivorbind că şi puţinii seniori care activează în Bucureşti puteau fi prezenţi la start. Iar dacă se aprecia că elevii [illegible] în atletism sînt plecaţi, [illegible] mulţi dintre ei, după cîte ştim, se află în Bucureşti se puteau iniţia concursuri pentru începători. Tot aşa după cum, în aer liber, s-ar fi putut organiza şi întreceri de cros. Timpul frumos de duminică dimineaţa, după atîtea zile vitrege, părea îmbia la o asemenea activitate.

Dar, din păcate, nu s-a găsit nimeni dispus să declanşeze o asemenea iniţiativă. Ce părere au forurile care răspund de activitatea atletică a elevilor din Bucureşti?

V. TIMIŞ

O ÎNTREBARE PE ADRESA

MAI MULTOR FACTORI:

DE CE NU FAC ELEVII SPORT ÎN VACANŢĂ?

A. C. R. ÎN SEZONUL AUTOMOBILISTIC

De vorbă cu
Ing. VASILE IORDĂCHESCU
secretar general al A.C.R.

Primăvara şi-a intrat, se pare, în drepturi — unul din semnele cele mai sigure ale sosirii ei fiind puzderia de autoturisme, scoase de la „iernat", pornite pe drumuri şi şosele. Intrucît foarte mulţi dintre posesorii de autoturisme fac parte din Automobil Clubul Român (la începutul anului se numărau peste 20 000 de membri), ne-am adresat recent tov. inginer Vasile Iordăchescu, secretar general al A.C.R. care ne-a furnizat noutăţile de mai jos:

— Am dori să ne schiţaţi obiectivele programului de club ale anului.

— Ţin să menţionez, în primul rînd, că programul competiţional al A.C.R. poate fi socotit bogat. Aş aminti **Campionatul naţional de raliuri**, cu cele 4 etape preliminare: Nord-Vest Oradea (30 martie), Sud-Vest Timişoara (12 aprilie), Mănăstirea Suceava (11 mai), Narciselor-Braşov (8 iunie) şi etapa finală cu sosirea şi plecarea de la Piteşti (27—29 iunie) O altă competiţie importantă o reprezintă **Campionatul de viteză în coastă** cu etapele Hula (6 aprilie), Măgura (8 iunie), Mateiaşul (14 septembrie) şi Feleac (5 octombrie). Apoi, **Campionatul de viteză în circuit**, cu etape la Braşov, Timişoara, Suceava, Oraşul Gh. Gheorghiu-Dej, Sibiu, Tg. Mureş, Arad, Cluj şi Bucureşti. Filialele A.C.R. vor organiza o serie de raliuri, probe de viteză în circuit şi de îndeminare, cu caracter local.

— Am aflat că o seamă de întreprinderi ce au strînse legături cu industria de autoturisme vor sprijini în acest an programul competiţional. Despre ce anume este vorba?

— Este vorba — în mod cert — de o iniţiativă meritorie, în legătură cu care mi-aş permite cîteva consideraţii. Este cunoscut că în multe ţări numeroase cluburi şi chiar echipe de piloţi colaborează îndeaproape, pe bază de contract, cu fabrici de automobile şi accesorii auto, cu firmele de carburanţi şi lubrefianţi. În urma acestei colaborări se obţin avantaje indiscutabile. Ca să nu mai vorbim de reclama făcută produselor...

Şi în ţara noastră, încă în cursul anului trecut, s-au făcut primii paşi — ce-i drept, încă timizi — pe această linie. M-aş referi, astfel, la Întreprinderea clujeană „Sinterom" care i-a înzestrat pe participanţii la întrecerile interne cu seturi de bujii româneşti, le-a acordat asistenţă tehnică, şi-a asumat şi răspunderea de a patrona un raliu regional. Mai pot fi amintite şi alte acţiuni asemănătoare: astfel, „Ciclop" Bucureşti, ADAS, Loto-Pronosport şi alte instituţii au instituit premii oferite participanţilor la competiţiile interne.

În acest an, lucrurile au luat o turnură mai favorabilă. Astfel, Campionatul naţional de raliuri va fi patronat de Uzina de autoturisme Piteşti, iar Campionatul de viteză în circuit, de către Uzina de anvelope „Danubiana". Evident, mai există şi alte întreprinderi care prin natura lor au o strînsă legătură cu industria autoturismelor — cum ar fi, de pildă, Uzina de anvelope „Victoria" din Floreşti, „Peco" etc. — şi care ar putea să-şi asume unele responsabilităţi în organizarea ori stimularea deplină a unor activităţi fie competiţionale, fie cu caracter turistic.

— Aţi pomenit de aspectul turistic... În ce constă activitatea A.C.R. în această direcţie?

— Programul elaborat consemnează o seamă de măsuri ce vizează extinderea activităţii A.C.R. în domeniul turismului intern şi extern. O atenţie specială vom acorda aşa numitei „laturi organizatorice": ne vom străduí ca celor 165 de cercuri automobilistice existente să li se adauge încă 150. Evident, se vor obţine noi posibilităţi de organizare a unor excursii în caravană, atît în ţară cît şi peste hotare. De altfel, în colaborare cu O.N.T., vor fi iniţiate călătorii turistice pentru numeroşi excursionişti. Încă de pe acum s-au luat măsuri în vederea realizării unor condiţii îmbunătăţite de călătorie şi asistenţă pentru membrii clubului prin asigurarea de scrisori de credit, hărţi turistice pentru diferite ţări europene etc.

În acest an am întreprins acţiuni menite să contribuie la dezvoltarea relaţiilor cu asociaţiile similare de peste hotare. Mi se pare interesantă acţiunea organizată de A.C.R. în colaborare cu alte cluburi de peste hotare de a oferi o călătorie în circuit în România unor vizitatori străini pe un itinerar ales de aceştia. În cadrul ass numitului sistem „Package Tour". O primă estimare a cererilor de acest gen primită la clubul nostru ne indică la aproximativ 50 000 numărul oaspeţilor ce vor vizita ţara cu maşini proprii. Chiar recent m-am întors dintr-o călătorie de contractare în Italia, Austria, Iugoslavia, Ungaria şi R.D. Germană cu care prilej am dus tratative în vederea realizării unei colaborări mai depline.

O confirmare a prestigiului de care se bucură Clubul român, pe plan european, este faptul că în luna septembrie a.c. se va desfăşura la Bucureşti **Congresul internaţional „Vacanţe şi turism"** în organizarea Asociaţiei Internaţionale de Turism şi a A.C.R. la care vor participa personalităţi şi experţi ai celor mai importante foruri internaţionale de turism din toată lumea.

— Ce prevede calendarul competiţional extern?

— Participarea unor echipaje româneşti la raliurile Dunării „Castrol" şi „Sofia — Sinaia" al căror traseu străbate în mare măsură teritoriul ţării noastre. Un număr de echipaje vor participa pentru prima dată la raliurile „Cordatic" din Ungaria şi al Tîrgului de la Belgrad, precum şi la „Marele premiu al oraşului Brno". Piloţi români vor lua startul şi în tradiţionalul „Raliu Balcanic" care în acest an se va desfăşura în Turcia. Un număr de echipaje româneşti vor concura pe autoturisme „Dacia 1100".

— Ce măsuri vor mai fi luate pentru dezvoltarea automobilismului?

— M-aş referi pe scurt la construirea în vecinătatea Bucureştiului a unui autodrom modern, al cărui proiect de principiu a fost întocmit de către specialişti, membri ai A.C.R. Este evident rostul unei lucrări de un asemenea amplu interes pentru dezvoltarea automobilismului. Aş menţiona doar cîteva din direcţiile de utilizare, care de altfel sînt cuprinse şi în tema de proiectare. Astfel, s-ar putea asigura instruirea conducătorilor auto începători în condiţiile unei circulaţii în deplină siguranţă; perfectionarea în arta conducerii a automobiliştilor cu oarecare experienţă; instruirea pionierilor şi şcolarilor privitor la regulile de circulaţie; organizarea antrenamentelor piloţilor din lotul naţional şi a celorlalţi automobilişti sportivi; organizarea de competiţii naţionale sau internaţionale de automobilism sau carting; testarea automobilelor româneşti sau străine, în condiţii asemănătoare cu cele existente pe plan mondial etc.

CAROL ROMAN

• UN BOGAT CALENDAR COMPETIŢIONAL • ÎN CAPITALA: CONGRESUL INTERNAŢIONAL „VACANŢE ŞI TURISM" • UN INCEPUT PROMIŢATOR: ÎNTREPRINDERI „PE PROFIL" SPRIJINĂ COMPETIŢIILE INTERNE • UN EVENIMENT: AUTODROM ULTRAMODERN LÎNGĂ BUCUREŞTI

Antrenament în sala de baschet a clubului sportiv Rapid din Capitală

PERSONALITATEA ATENEULUI STUDENŢESC

(Urmare din pag. I)

sonale, de a avea o confruntare argumentată a poziţiilor, a opiniilor colegiale. **În această privinţă Ateneul Universităţii** [illegible] un model rare sălile de cursuri şi amfiteatrele, localul clubului, în cadrul unui program judicios conceput din punct de vedere tematic în cîteva cicluri. Una sau alta dintre aceste suite se adresează „profilat" studenţilor unor facultăţi, dar şi studenţilor Universităţii, în totalitatea lor, sau colegilor din alte institute. În cadrul ateneului studenţii s-au întîlnit cu personalităţi de seamă ale vieţii politice — tovarăşii **Paul Niculescu-Mizil, Corneliu Mănescu, Mircea Maliţa** — care au răspuns la întrebări din domeniile vieţii politice, economice, diplomatice. **„Clubul filozofilor", „clubul juriştilor", „cadranul actualităţilor"** întregesc tabloul activităţilor organizate în cadrul ateneului, prilejuind afirmarea preocupărilor studenteşti pentru dezbaterea vie, pasionantă a unor probleme actuale ale filozofiei, dreptului, istoriei — confruntări care să le formeze studenţilor convingeri politice ferme, care să-i înarmeze cu mijloacele cele mai precise în aprecierea fenomenelor politico-ideologice contemporane. O formă evoluată a unor [illegible] tesc **„Socialismul şi democraţia"**, organizat de comitetul U.T.C. al Universităţii din Bucureşti sub egida ateneului. Reuşita acestui simpozion, participarea numeroasă a colegilor din Cluj şi din Iaşi i-a încurajat pe studenţii Universităţii bucureştene, i-a mobilizat în realizarea unei alte încercări de acest gen. Ei pregătesc acum Colocviul naţional **„Responsabilitatea şi angajarea socială a studentului în România"**.

Subliniem faptul că toate aceste iniţiative care au prins viaţă în cadrul ateneului Universităţii bucureştene aparţin studenţilor; ei le-au gîndit, ei au pregătit transpunerea lor în fapt. Din păcate, asemenea iniţiative nu sînt prea numeroase. La Timişoara, preşedintele ateneului Institutului Politehnic, prof. univ. Virgil Barbu mărturisea că ar dori ca **„ateneul să fie într-adevăr al studenţilor, dar el este mai mult al cadrelor didactice. Studenţii citesc afişele care îi informează despre acţiunile ateneului şi în seara cînd sînt programate aceste acţiuni umplu sălile ascultă, văd aplaudă, sînt entuziaşmaţi. Sau altădată nu sînt entuziaşmaţi, nu aplaudă, spun deschis că nu le-a plăcut. Ceea ce este foarte bine. Dar noi vrem sprijinul lor, mai mult, vrem ca ei să fie organizatori direcţi ai acţiunilor la care participă. Altfel sursa noastră de fantezie seacă!**

Diversitatea de modalităţi prin care sînt abordate teme de stringentă actualitate în cadrul ateneului Universităţii bucureştene nu se face simţită şi aici, la Timişoara. O singură formă — expunerea — domină aproape întreaga activitate a secţiei **Politică, ideologie şi filozofie**. Uneori se organizează şi cîte o „masă rotundă". Studenţii nu se arată însă dornici să participe la conferinţe, la expuneri decît atunci cînd conferenţiarul este un foarte bun specialist, dublat de un foarte bun orator, iar tema conferinţei este extrem de interesantă. Trebuie să spunem însă că de această **restrîngere a activităţii ateneului** se fac vinovate organizaţiile de tineret din institut care, se vede, nu au înţeles că acest „forum de cunoaştere şi înţelepciune" poate să devină şi trebuie să devină unul dintre cele mai eficiente mijloace de exprimare ale dezideratelor educative promovate în facultăţi.

Ateneul nu este şi nu poate fi [illegible] un circuit de vizită a unei instituţii de prestigiu, deosebită de casa de cultură, de clubul studenţesc atît prin conţinutul activităţii cît şi prin formele pe care le îmbracă această activitate, să constituie unul din făgaşele de afirmare, dar şi de direcţionare a inteligenţei, entuziasmului şi pasiunii de cunoaştere a studenţilor.

Dar iată, pasiunea pentru expuneri se face simţită şi în programul ateneului Institutului politehnic din Bucureşti. Aici ateneul a fost organizat „inginereşte" în nouă cicluri a cîte şase prelegeri lunare. Dar singurul ciclu profilat pentru un ateneu studenţesc este **„Lumea azi"**. Celelalte — „Muzică", „Plastică", „Literatură", „Teatru", „Cinema", „Ştiinţă", „Sport", „Enciclopedie", însumează simple medalioane, expuneri, desigur utile îmbogăţirii orizontului cultural-ştiinţific al studenţilor, dar fără a aborda teme contemporane de strictă actualitate, fără a angaja dezbateri, contururi sau analize ale unor concepţii despre lume şi viaţă chiar atunci cînd tărîmul propus discuţiei este arta şi creaţia artistică, filozofia, ştiinţa.

Ateneul studenţesc trebuie să poarte amprenta actualităţii, a preocupărilor lumii de azi, a spiritului general în care este format tineretul nostru studios pentru muncă şi viaţă. Acţiunile sale vor fi însă reuşite numai dacă vor mobiliza pasiunile şi căutările creatoare, entuziasmul şi romantismul studenţilor, inteligenţa lor. Aceasta se impune cu atît mai mult cu cît activitatea ateneelor care au deja o personalitate, care îşi justifică numele, care se bucură de prestigiu (vezi ateneul Universităţii Bucureşti), s-a dovedit a fi rodul viabil al iniţiativelor studenţeşti.

VENDETA LA... TECHIRGHIOL

(Urmare din pag. I)

ire a oraşului şi proba cu martori. Şi nu e de loc surprinzător că în timp ce Gh. Paraschiv cheamă în judecată pe Elena Preda se constituie ca martor al acuzării Constantin Rimboi, iar cînd cel din urmă acuză, martor e, prin rotaţie cu soţia sa, Gh. Paraschiv.

În sfîrşit, pentru a nu mai lungi această penibilă poveste, să ajungem la apariţia din culisele scandalului în plină arenă a jălbaşului oraşului, de profesie fără, C. Mocanu, tip de o imoralitate dovedită juridic. El trimite aceluiaşi ziar care rezolvase, pînă la un punct, amintitul litigiu, o corespondenţă plină de indignarea demnă de un om onorabil: „Preda Elena din Techirghiol... caută din orice pricină motiv de scandal şi de proces. Clientă veche a comisiei de împăciuire, procesomana noastră consideră că hrana ei sufletească nu poate fi decît un proces de... „întindere" (a se observa interesata amnezie a „corespondentului" — n.n.). Ceea ce este mai periculos însă e faptul că şi copiii ei sînt de-a dreptul „otrăviţi" de această manie provocînd scandaluri şi organizînd bombardamente cu pietre de după gardul lor. Rimboi Constantin, de pe aceeaşi stradă, un tînăr plin de elan şi pasiune pentru muncă, vecin cu aceasta, are deosebite greutăţi din cauza Elenei Preda.. Şi pentru că i-a întîrzia frecventarea casei sale, întregul arsenal al Elenei Preda s-a îndreptat împotriva sa" etc., etc. O verificare reală a celor semnalate de corespondentul „sincer indignat" ar fi dovedit ca imaginar, după doi ani de la rezolvarea definitivă, juridică, „procesul de... întindere" şi, cunoscîndu-se acest fapt, bunul simţ ar fi reţinut esenţialul, adică „mărul discordiei" din această [illegible] [illegible] de [illegible] Rimboi. Redacţia [illegible] urmînd a proceda [illegible] legală, a scos o ropie [illegible] sosire: [illegible] de [illegible] spre verificare către Consiliul popular al municipiului Constanţa. Consiliul popular al municipiului Constanţa a compus o scrisoare, dactilografiată pe hîrtie cu antet şi a trimis-o Consiliului popular al oraşului Techirghiol, aflat în subordinea lui. Trebuie să recunoaştem că de aici hîrtia nu mai avea unde să plece; în schimb s-ar fi cuvenit să facă un drum pe teren funcţionarul căruia i s-a dat spre rezolvare această sesizare, Ion Coman. Dar aici, „ofensa" pe care a primit-o instituţia — prin persoana fostului preşedinte — în chestia cu extinderea n-a fost uitată, ca şi insistenţa cu care Elena Preda s-a „bătut" să i se facă dreptate. Deci, pentru a da o bază reală constatărilor sale, Ion Coman, funcţionar cu 20 de ani în statele de serviciu, a făcut apel la dosarele comisiei de împăciuire care nu cuprind decît... plîngerile acuzării! În baza lor, Ion Coman a alcătuit un referat şi cu bîrfele cu antet au circulat în sens invers. Cităm din adresa [illegible] ziarului „România liberă" de către Consiliul municipal Constanţa la data de 13 decembrie 1968: „Este (Elena Preda — n.n.) o locuitoare a oraşului Techirghiol lipsită în totalitate de etica moralei cetăţeneşti de convieţuire, iar cele relatate în scrisoarea adresată dv. sînt absolut intemeiate. Pentru edificare asupra caracterului său certăret, vă comunicăm că din luna septembrie 1967 pînă la 1 octombrie 1968 sus-amintita a fost deferită organelor de judecată de 4 persoane (e vorba de comisia de judecată şi evident că cele 4 persoane sînt prin rotaţie, din cele 2 familii pomenite — n.n.) la date diferite pentru injurii, lovire şi calomnii..."

Drept care „adevărul" atît de strîmb verificat conduce la apariţia unei note „De profesie... procesomani" (11 februarie 1969).

Este inadmisibil ca, din comoditate sau spirit rutinier, cîţiva funcţionari din cadrul organelor amintite să verifice cu superficialitate sesizarea lipsită de obiectivitate a unui individ certat cu bunele înţelegeri şi, pe această cale, să indică în eroare un organ de presă. Ba, mai mult, aşa cum a dovedit şi ancheta noastră, miopia birocratică a celor amintiţi de noi nu conduce la aplanarea conflictului, la readucerea sub zodia firescului a relaţiilor de vecinătate ale celor trei familii, ci la aţîţarea patimilor, la dilatarea spiritului de răzbunare.

La rîndul nostru, primim o scrisoare prin care Valeria Preda, elevă în clasa a XI-a, contestă autenticitatea reclamaţiei. Nu ne vom opri asupra faptului că noul „curs" al litigiului ar putea influenţa instanţa judecătorească, ci vom sublinia acele elemente din scrisoarea care fac să transpară gravele traume psihice de care n-au fost scutiţi nici copiii acestor familii: „Au trecut săptămîni întregi de cînd amîn mereu să scriu aceste rînduri (...). La 26 martie 1969 vecinii noştri — caută să obţină condamnarea mamei noastre (a celor patru copii — n.n.). Acest eveniment m-a îndemnat să încalc sfatul mamei de a tăcea şi de a apela la ajutorul dv (...). Cu ochii plini de lacrimi şi cu sufletul plin de speranţă aştept înflorirea adevărului".

Scrisoarea acestei adolescente (din care am reţinut doar cîteva rînduri) este elocventă pentru traumele morale pe care le suportă şi copiii familiilor aflate într-un jalnic conflict de-atîta amar de vreme, de leziunile morale ce sînt aduse acestora tocmai la o vîrstă în care liniştea căminului, modelele exemplare de conduită ale vîrstnicilor, lîngă care cresc, sînt necesităţi de nerefuzat. Incapabile — cel puţin pînă în momentul de faţă — să reconsidere, prin prisma raţiunii şi a bunului simţ, relaţiile lor de vecinătate, cele trei familii amintite ateneazăă nu numai asupra liniştii lor, nu numai asupra moralităţii cartierului în care trăiesc dar, ceea ce este cel puţin tot atît de grav, şi asupra destinului moral al copiilor lor pe care, din inconştienţă, încearcă să-i transforme în parte din conflict sau în obiect al răzbunării.

Renunţînd la circuitul hîrtiilor cu antet, am fost la faţa locului, am stat de vorbă cu „părţile", cu tovarăşii din conducerea Consiliului popular al oraşului Techirghiol şi, dincolo de anomaliile pe care le-am semnalat de-a lungul acestui articol, anomalii aflate în divort total cu etica cetăţenească a unora şi cu etica profesională (care o implică, evident, pe prima) a altora n-am putut reţine decît concluzia Consiliului popular al municipiului Constanţa: „În continuare se va urmări comportarea numitei Preda Elena din Techirghiol, urmînd ca în cazul în care abaterile vor continua să fie luate măsuri corespunzătoare conviţuirii paşnice ce trebuie să existe între cetăţeni". Cu a **singură modificare, de fond: de tratament cel puţin egal trebuie să beneficieze şi familiile Rimboi şi Paraschiv, ca şi petiţionarul — intrigant C. Mocanu. Dar nu prin scripte, ci prin fapte convingătoare.**

supco
SUPE CONCENTRATE

de peste hotare

ECOUL INTERNAȚIONAL AL VIZITEI TOVARĂȘULUI NICOLAE CEAUȘESCU ÎN TURCIA

MOSCOVA 31 (Agerpres). — Relatînd despre comunicatul comun publicat la încheierea vizitei președintelui Consiliului de Stat al Republicii Socialiste România, Nicolae Ceaușescu, în Turcia, ziarul „IZVESTIA" scoate în evidență faptul că șefii de stat ai celor două țări s-au pronunțat pentru instaurarea unui climat de bună vecinătate și înțelegere reciprocă în Peninsula Balcanică, climat care ar contribui într-o măsură însemnată la întărirea păcii în Europa. Ziarul menționează dezvoltarea pozitivă a relațiilor româno-turce și măsurile în vederea extinderii colaborării economice bilaterale. Dialogul româno-turc, scrie în încheiere ziarul, va fi continuat la nivel înalt în cursul vizitei de răspuns a președintelui Turciei în România.

PRAGA 31 (Agerpres). — „România și Turcia se pronunță pentru dezvoltarea bunei vecinătăți în Balcani", scrie ziarul „RUDE PRAVO" în titlul informației cu privire la încheierea vizitei tovarășului Nicolae Ceaușescu în Turcia. Ziarul scoate în evidență importanța pe care o acordă cele două țări principiilor suveranității, egalității în drepturi, neamestecului în treburile interne și avantajului reciproc. Aceste principii — relevă „RUDE PRAVO" — sînt general valabile, creează bazele unor relații internaționale sănătoase și trebuie să fie respectate de către toate statele, fie ele mari sau mici. Citînd din comunicatul comun româno-turc, ziarul subliniază concingerea că instaurarea încrederii și înțelegerii în Europa ar constitui un aport însemnat la pacea și securitatea în întreaga lume. Ambele părți, arată ziarul, declară că vor dezvolta relațiile în spiritul bunei vecinătăți și al respectului reciproc. Este, de asemenea, relevată importanța acordată de șefii de stat ai României și Turciei dezvoltării relațiilor economice bilaterale.

ATENA 31 (Agerpres). — În legătură cu încheierea vizitei în Turcia a președintelui Consiliului de Stat al României, Nicolae Ceaușescu, ziarul „TO VIMA" publică o relatare în care scoate în evidență partea din comunicatul comun referitoare la importanța statornicirii unor relații de încredere și înțelegere pe continentul european, pentru pacea și securitatea întregii lumi. Cei doi conducători — scrie ziarul — au subliniat importanța dezvoltării raporturilor de bună vecinătate între țările din Balcani, într-o atmosferă de înțelegere reciprocă, în scopul întăririi păcii în această zonă și în întreaga lume. În ce privește problema cipriotă — arată ziarul — comunicatul exprimă speranța că se va găsi o soluție care să respecte drepturile legitime ale ambelor comunități din insulă.

PARIS 31 (Agerpres). — Publicînd extrase din comunicatul comun româno-turc, ziarul „LE FIGARO" subliniază importanța pe care cele două țări o acordă autonomiei păcii și securității în lume, dezvoltării unor relații de bunăvoință și de înțelegere pe continentul european. Ziarul menționează, de asemenea, despre măsurile în vederea dezvoltării cooperării economice româno-turce. O relatare despre încheierea vizitei președintelui Consiliului de Stat al României în Turcia și despre comunicatul comun semnat la Ankara a fost publicată și de ziarul „COMBAT".

TOKIO 31 (Agerpres). — Ziarul japonez de mare tiraj „ASAHI" publică extrase din comunicatul comun româno-turc, relevînd concingerea celor doi șefi de stat că suveranitatea națională, independența, egalitatea în drepturi și nonamestecul în treburile interne sînt fundamentul indispensabil al unor relații internaționale sănătoase. Se arată, de asemenea, în evidență părerile privitoare la necesitatea dezarmării, exprimate în comunicat.

Islandezii împotriva N.A.T.O.

În fața clădirii parlamentului avea loc duminică seara o demonstrație la care participă 2 000 de persoane din scandal locuind în apropiere de aeroportul militar Islandei din N.A.T.O. și pentru evacuarea bazelor militare ale S.U.A. de pe teritoriul insulei.

Agenția Reuter, care a transmis aceasta informație, amintește că săptămîna trecută un grup de deputați din Alting (parlamentul insulei) a depus o moțiune în aceeași întreprindere a țării din Pactul Nord-atlantic.

Ca urmare a participării Islandei la N.A.T.O., pe teritoriul insulei se află amplasate numeroase baze navale și aeriene ale S.U.A.

R. S. F. IUGOSLAVIA. — Imagine din Ljubljana

„NHAN DAN" despre convorbirile de la Paris

HANOI 31 (Agerpres). — Referindu-se la pozițiile generale ale S.U.A. față de conferințele de la Paris, ziarul „NHAN DAN" afirmă într-un comentariu că după trei runduri de discuții, conferința de la Paris continuă să țină pasul pe loc din cauza refuzului Administrației S.U.A. de a renunța la aventurile sale agresive în Vietnam. Contrar declarațiilor sale despre „pacea onorabilă", S.U.A., arată ziarul, continuă escalada militară și bombardează satele din sudul Vietnamului.

Atîta timp cît S.U.A. vor continua agresiunea împotriva țării noastre, atîta timp cît ele vor folosi „pacea" ca pretext pentru a-și ascunde planurile de lărgire a agresiunii, scrie „NHAN DAN", subliniind că pentru poporul vietnamez drepturile sale naționale fundamentale, pentru care poate fi luptă de dacă luptă pînă la victoria totală. Aceasta este cheia de fier a întregului proces viitor de negocieri, de punerea securității și apărarea poporului lumii, inclusiv al cetățenilor poporului din Statele Unite. Acesta este și experiența în cele patru puncte ale guvernului R. D. Vietnam și cele cinci puncte ale F.N.E. din Vietnamul de sud și în concepția justă a politicii țării noastre a problemei vietnameze.

Opinia publică, subliniază comentatorul, este cu americanii și acceptă acuzații pentru, adică și pentru căile agresiunii împotriva Vietnamului de sud, și pentru extinderea bombardamentelor asupra Vietnamului de nord, și pentru refuzul de a se retrage și recunoașterea trupelor lor și ale aliaților lor din Vietnamul de sud și al lasă poporul sud-vietnamez să-și rezolve singur problemele, potrivit programului politic al F.N.E., fără amestec din afară.

*

Președintele țării guvernului în problema vietnameză, ministrul apărării al S.U.A. Melvin Laird, a declarat luni cu prilejul acordării diplomelor de absolvire ale Universității „U. S. NEWS AND WORLD REPORT" că Statele Unite nu este momentul să se vorbească despre o retragere a unor trupe americane din Vietnamul de sud. Avînd în vedere cererile legitime publice de retragere a trupelor americane din Vietnam el a afirmat din nou că guvernul american condamnă „abandonarea victoriei".

De pînă la alegerile prezidențiale din S.U.A. din 1972 — a mărturisit Laird — administrația Nixon va continua „vietnamizarea" și va trimite americanilor în viitorul imediat o sumă uriașă de 150 de milioane de dolari reprezentînd de la Saigon, deținătorii procurați de echipament militar necesar trupelor saigoneze. Unii comentatori sînt de părere că prin acestea propunere se urmărește de fapt consolidarea securității obiectivelor militare ale S.U.A. în Vietnam.

Schimburi culturale româno-italiene

Între 28 și 31 martie a avut loc la Roma sesiunea Comisiei mixte româno-italiene pentru dezvoltarea programului de schimburi între Republica Socialistă România și Italia în domeniile culturii, științei și învățămîntului, pe perioada aprilie 1969 — iunie 1971.

Programul prevăzînd schimburi de cursuri de științe, cadre didactice, bursieri, artiști, expoziții, cărți și publicații, organizarea de săptămîni de filme și alte acțiuni în domeniul culturii.

pe scurt

● ASOCIAȚIA DE PRIETENIE JAPONIA-ROMÂNIA a organizat luni la „Kyokai Public Hall" din Tokio, o seară de cultură românească la care au luat parte membri ai asociației, oameni de artă și cultură. Cu acest prilej, caricaturistul și producătorul de filme de desene animate, Yuji Kuri, a făcut o interesantă expunere despre filmul românesc de scurt metraj și a împărtășit impresiile sale culese în timpul vizitelor în țara noastră.

● JAROSLAV KOHOUT, locțiitor al ministrului afacerilor externe al R.S.C. El a avut convorbiri cu conducători ai Ministerului Afacerilor Externe și ai unor cercuri economice și culturale ale Italiei în legătură cu dezvoltarea relațiilor dintre cele două țări și unele probleme ale situației internaționale. Pietro Nenni, ministrul de externe al Italiei, a acceptat invitația de a face o vizită în R. S. Cehoslovacă.

● ZIARUL „PANORAMA", care apare la Caracas, a publicat o declarație a președintelui Asociației „Pro Venezuela", Reinaldo Servini, care se pronunță pentru revizuirea de către Venezuela a Tratatului comercial cu S.U.A. Președintele acestei asociații, care reunește organizații economice și comerciale, a relevat că o asemenea revizuire trebuie să corespundă în primul rînd intereselor naționale ale țării. Venezuela nu poate rămîne în continuare interesată de un tratat comercial care frînează dezvoltarea ei economică, a susținut Reinaldo Servini.

● AU FOST ÎNCHEIATE PROBELE de [illegible] cu autoturismul model „Fiat 124", care urmează să fie fabricat la Uzinele din Orașul Togliatti pe Volga, după licență și cu instalații importate de la uzinele italiene „Fiat". Autoturismul a parcurs în probe aproximativ un milion de kilometri în condițiile [illegible]. Toate modificările în vederea adaptării mașinii la condițiile de climă și de drumuri ale Uniunii Sovietice, vor fi făcute de firma „Fiat".

● ÎN CADRUL tradiționalelor mișcări de primăvară, organizate în fiecare an în principalele orașe vest-germane, duminică s-a desfășurat la Hamburg o demonstrație prin care numeroase grupuri de persoane au protestat împotriva războiului și s-au pronunțat pentru dezarmarea nucleară. Au avut loc ciocniri cu poliția, care a [illegible] 26 de arestări. Demonstranții au pătruns într-o închisoare din Hamburg, pentru a cere punerea în libertate a persoanelor arestate cu prilejul unei demonstrații anterioare.

● MINISTRUL JUSTIȚIEI AL BRAZILIEI, Gama e Silva, a declarat la [illegible] modificări sînt deja în curs de realizare, iar diferitele acte instituționale și ordonanțele complimentare proclamate de guvern sînt o primă expresie concretă a acestora". Fără să furnizeze detalii în legătură cu aceste modificări a legii fundamentale, Gama e Silva a arătat că ele se referă la legislația electorală, statutul partidelor politice și sistemul de vot.

Funeraliile lui Dwight Eisenhower

La Washington au avut loc luni funeraliile generalului Dwight Eisenhower, fost președinte al Statelor Unite ale Americii, remarcabil om de stat și conducător militar care a adus o însemnată contribuție la victoria forțelor aliate asupra fascismului. Pe întreg teritoriul Statelor Unite, drapelul național a fost coborît în bernă, fiind zi de doliu național.

În cursul după-amiezii, sicriul a fost așezat pe afetul unui tun și transportat la catedrala Washington, unde a avut loc o ceremonie religioasă. În cortegiul funebru s-au aflat președintele S.U.A., Richard Nixon, văduva generalului Eisenhower, miniștri ai guvernului S.U.A., membrii Curții Supreme a S.U.A., generali etc. De asemenea, la funeraliile generalului Eisenhower au participat demnitari din aproximativ 100 de țări ale lumii, printre care președintele Franței, Charles de Gaulle, regele Baudouin al Belgiei, șahul Mohammad Reza Pahlavi al Iranului, cancelarul R. F. a Germaniei, Kurt Georg Kiesinger, prim-ministru al Canadei, Pierre Elliott Trudeau, primul ministru al Turciei, S. Demirel, mareșalul Vasili Ciuikov (U.R.S.S.), lordul Mountbatten (Marea Britanie). Din țara noastră a participat George Macovescu, reprezentant al președintelui Consiliului de Stat al Republicii Socialiste România, Nicolae Ceaușescu.

Pe întreg traseul străbătut de cortegiul funebru se aflau zeci de mii de locuitori ai capitalei S.U.A. și ai statelor învecinate, sosiți aici pentru a-și lua un ultim rămas bun de la fostul lor conducător.

După terminarea ceremoniei, sicriul acoperit cu drapelul de stat al S.U.A. a fost îmbarcat într-un tren special, care a plecat spre Abilene (Kansas), orașul natal al generalului Eisenhower, unde miercuri va avea loc înmormîntarea.

Președintele Statelor Unite, Richard Nixon, a avut luni dimineața o întrevedere la Casa Albă cu președintele Franței, Charles de Gaulle, care a venit să asiste la funeraliile fostului președinte Eisenhower. În cercurile oficiale din capitala Statelor Unite se apreciează că aceasta este prima întîlnire din cadrul seriei de întrevederi pe care președintele S.U.A. le va avea cu șefii statelor străine veniți să asiste la aceste funerarii.

LAGOS:

Conferința de presă a lui Wilson

Douăzeci de ziariști, printre care și ziarul britanic, Harold Wilson, aflat în vizită oficială la Lagos, a avut o oră și jumătate de discuții cu un grup al statului nigerian, generalul Gowon. În timpul vizitei, potrivit unor informații ale ziarului „Nigerian", a fost discutată problematica unei baze între colaborarea Olabowo și premierul Wilson.

După aceasta, britanicul Harold Wilson a anunțat, la sediul unei conferințe de presă, că a luat în considerare Olabowo instituția de a avea o întrevedere între [illegible] și [illegible] și [illegible] Gowon. La [illegible] cu [illegible] Wilson a precizat că este [illegible] cu [illegible] Olabowo [illegible] pe care [illegible] și o [illegible].

Conducătorul [illegible] Wilson, [illegible] REUTER [illegible] pe [illegible] guvernului [illegible] de pace între cele două țări [illegible] la conflictul [illegible]. Pînă în [illegible] nu a [illegible] [illegible] Olabowo la propunerea [illegible] britanic, [illegible] de [illegible] Uniunii nu au [illegible] [illegible] de la Wilson.

NOTE DE DRUM

PRAGA:

EXPERIMENT ÎN ȘCOALA F

[illegible] virtuți, alegerea [illegible] de obicei, hotărîtă și de [illegible]. Școala își exp[illegible] punctul de vedere, [illegible] să determine [illegible] viitorul tînărului pe [illegible] valoria și aptitudini[illegible] profesionale și intelectu[illegible] și în funcție de volumul cunoștințe acumulate. Co[illegible] ceează fiecare individ. De[illegible] bicei discuțiile se soldea[illegible] cu rezultate; școala este a[illegible] culată, punctul ei de vedere [illegible] primordial. Dar o[illegible] rientarea școlară nu se bi[illegible] exclusiv pe discuții; i[illegible] cele din urmă primează ac[illegible] țiunile practice în care se [illegible] se înscrie mai cu seamă însăși dezvoltarea anumitor ra[illegible] muri școlare solicitate de ac[illegible] tualitate.

Învățămînt au sesizat, la un moment dat, că orientarea școlară a fetelor este deficitară. Uneori, din necunoaștere, or, pur și simplu, greșind, fetele abordau în învățămîntul profesional și tehnic de nivel mediu, profesii nepotrivite pe care, apoi, fie le părăseau nesatisfăcător, fie le abandonau. Alteori, din obișnuință, alegeau școala medie, chiar în situația în care n-aveau intenția să meargă mai departe în învățămîntul superior, motiv pentru care facultățile aveau dificultăți cu trierea valorică a candidaților. În consecință, mi se spunea, trebuia apelat nu numai la o orientare diferențiată a fetelor spre categoria de școală ce urma învățămîntului obligatoriu, dar și cîștigarea lor pentru anumite profesii pe care ele să le simtă potrivite, deci, spre anume școli.

La ora actuală se desfășoară un experiment. Se știe, fetele pot practica cu mai multă ușurință profesii în domenii administrative, ale deservirii populației, în comerț, în alimentație și industria ușoară. Școlile economice care includ asemenea profesii s-au înmulțit, evident, proporțional cu nevoile de cadre. În aceste domenii programa de învățămînt, are, la ora această, ceva aparte, aș spune eu, [illegible] discipline de strictă actualitate. O asemenea disciplin[illegible] este, spre exemplu, „Econ[illegible]mia familiei". Utilitatea [illegible] nei asemenea discipline [illegible] fost rapid verificată și cer[illegible]tificată de interesul cu care este studiată, dat fiind valoarea ei practică [illegible] riorul unei aseme[illegible] pline, îmi relata [illegible] torul, trebuie să [illegible] perspectivă, alătur[illegible] despre bugetul n[illegible] familiei și gospod[illegible] bugetul timp al [illegible] folosirea lui, ind[illegible] posibile ale unei [illegible] soție, mamă, salar[illegible] trebuie să se dedic[illegible] sie-și, studii despr[illegible] fac cumpărăturile, estetica și arhitect[illegible] inței, rapiditatea a[illegible] dăririi, folosirea [illegible] lor tehnice modern[illegible] podărie — ca să e[illegible] citeva exemple. S[illegible] cestea au astăzi m[illegible] didate și asigură [illegible] efectivului de cerin[illegible] menii în care [illegible] descurcă cel mai b[illegible]

În condițiile o[illegible] moderne, care a[illegible] mutații și în viața [illegible] a individului, nu ea[illegible] lipsit de interes [illegible] mini exact tipul de [illegible] ținînd seama de me[illegible] care previn tinerii, [illegible] cizările fizice det[illegible] de factori biologici, [illegible] tațiile moderne [illegible] pentru fete și băieți.

Tipul de școală c[illegible] [illegible] — ca profil [illegible] cu liceul se nume[illegible] cesă profil [illegible] școlii generale — a [illegible] clasă, deci — ci mai [illegible] me, în clasa a V-a. Ve[illegible] se întreprinde este [illegible] de ideea că, în persp[illegible] dezvoltarea științei va [illegible] pentru studii superioa[illegible] pacități intelectuale [illegible] consolidate, de for[illegible] cărora școala va trebu[illegible] ocupe de la o vîrstă [illegible] timpurie...

LUCREȚIA LUS[illegible]

DIN VIAȚA TINERETULUI LUMII

S. U. A.:

Obstacole în calea integrării

În Statele Unite au început să fie elaborate primele bilanțuri la împlinirea a 15 ani de la intrarea în vigoare a hotărîrii considerată drept „istorică", luată la 1 mai 1954 de Curtea Supremă a S.U.A. prin care era decretată obligativitatea lichidării segregației rasiale în școli. După scurgerea acestei perioade destul de îndelungate se recunoaște că rezultatele sînt extrem de modeste. Aproximativ 80 la sută din școlile americane continuă să rămînă închistate în sistemul educației după principiile rasiale. După părerea unor personalități strîns legate de problema integrării școlare, „dacă în viitorii cîțiva ani nu va fi înregistrat un succes rapid, întreaga idee a lichidării segregației în institutele de învățămînt va fi compromisă".

Este adevărat, unele mici progrese au fost înregistrate din momentul cînd Curtea Supremă a S.U.A. a decretat că educația separată pentru copii albi și negri „este ilegală". Dar, după cum a afirmat E. Benjamin E. Mays, președintele Colegiului Morehouse, „dacă actualul ritm al integrării școlare va fi menținut, vor trebui să treacă cel puțin 100 de ani pînă la soluționarea deplină a acestei probleme".

Două momente distincte pot fi reținute în ce privește eforturile întreprinse în direcția desființării sistemului școlar din S.U.A. bazat pe segregație. Primul dintre ele îl constituie hotărîrea Curții Supreme din 1954. Al doilea este Legea drepturilor civile, adoptată în 1964, care a prevăzut suspendarea fondurilor federale acelor școli care nu elimină barierele rasiale. Dar, după cum a subliniat agenția U.P.I., „chiar și această amenințare a rămas neaplicată". Motivul invocat de Ministerul Sănătății, Educației și Asigurărilor Sociale a fost că „nu puteau fi tăiate fonduri pentru școlile ce aveau atîta nevoie de ele". S-a lăsat să se înțeleagă că administrația de la Washington intenționează să aplice acest mijloc de constrîngere abia din... anul acesta.

Potrivit datelor publicate la Washington, începînd din anul 1964 procentul școlilor în care a fost lichidată segregația rasială a crescut de la 2 la 12 la sută. „Trebuie să recunoaștem însă — a subliniat același reprezentant al Ministerului Sănătății, Educației și Asigurărilor Sociale — că majoritatea copiilor negri nu au beneficiat de pe urma Legii drepturilor civile. Am scormonit numai la suprafața problemei și abia acum începerăm să intrăm în miezul ei". În fapt, după cum se admite în cercurile oficiale americane, integrarea școlară a fost aplicată în primul rînd în școlile din acele regiuni unde autoritățile erau aproape sigure de succes. În prezent se pune problema ca eforturile să fie îndreptate „spre regiunile mai dificile". Este vorba, în principal, de statele sudiste unde, în ciuda tuturor măsurilor luate pe plan federal, discriminarea rasială continuă să fie menținută, nu numai în institutele școlare, dar și în domeniile locuințelor, folosirii forței de muncă, accesului la localurile publice și a recunoașterii drepturilor electorale.

În opoziția lor inversunată față de aplicarea principiului școlilor deschise deopotrivă elevilor albi și negri, cercurile rasiste din aceste state s-au folosit de tot felul de subterfugii. În statul Mississippi, de pildă, unde procentul școlilor integrate este abia de 4 la sută din totalul institutelor de învățămînt, s-a recurs la un sistem „original" de folosire a fondurilor federale destinate cantinelor școlare. Autoritățile școlare locale au vărsat întreaga sumă școlilor rezervate numai copiilor negri, astfel încît în fostele școli „integrate" albe, o masă costă 35 de cenți, iar în școlile „integrate" ale negrilor ea este servită pentru 5 cenți sau chiar gratuit. Prin această manevră s-a urmărit ca elevii negri, ai căror părinți au venituri extrem de modeste, să prefere să rămînă în vechile lor școli din motive economice. După cum au declarat liderii organizațiilor integraționiste din Mississippi, prin acest subterfugiu „au fost anulate, în mod practic, toate cîștigurile obținute în domeniul integrării școlare". În statul Alabama, după nenumărate încercări făcute prin intermediul tribunalelor locale de a se eluda Legea drepturilor civile, părinții rasiști ai elevilor albi au înființat școli particulare „rezervate". Așa s-a întîmplat, de pildă, în orașul Haynerville unde, după aplicarea ordinului de integrare a fost înființată școala particulară Lawnes, situată la 10 km de fosta școală, unde sînt admiși numai elevi albi, transportați cu autobuze speciale. Un număr de 210 elevi frecventează acum școala Lawnes, în timp ce la Haynerville au rămas 110 elevi negri și un singur alb, un profesor de economie politică. În total, din 1 650 districte școlare aflate în statele sudiste ale S.U.A., integrarea în domeniul învățămîntului a putut fi aplicată numai în... 144!

Dificila problemă a eliminării segregației în sistemul american de învățămînt a constituit tema principală a discuțiilor și cu prilejul recentului congres anual al Asociației americane a administratorilor de școli. Gregory Coffin, superintendent al școlilor din Evanston (Illinois) a spus, cu acest prilej: „Trebuie să ne preocupăm serios de discriminarea rasială și nu să o ignorăm. Dacă vom continua pe aceeași ale, vom ajunge să eliberăm diplome separate de bacalaureat, unele pentru elevii albi și altele pentru negri".

Evident, dificultățile sînt încă foarte mari. Acest lucru este recunoscut și de guvernul de la Washington unde se consideră, după cum subliniază agenția U.P.I., că „dacă nu vor fi obținute schimbări substanțiale în această problemă, întreaga politică în domeniul integrării școlare se va solda cu un eșec".

P. NICOARĂ

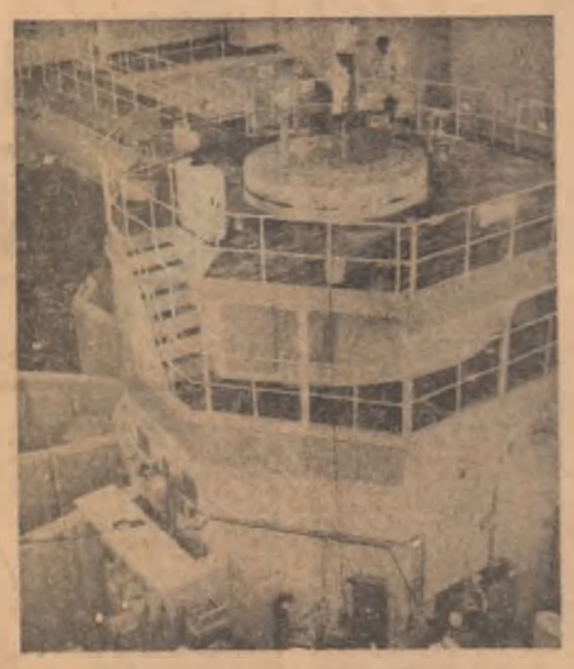

La Institutul de izotopi al Academiei de Științe ungare

Situația din Pakis[illegible]

Generalul Yahia Kh[illegible] noii administrații mili[illegible] Pakistan, și-a asumat [illegible] ția de președinte al țăr[illegible] de președinte rămăses[illegible] în urma demisiei m[illegible] Ayub Khan, de la 25 [illegible]

Agențiile de presă au [illegible] că luni s-au deschis șco[illegible] giile și universitățile, re[illegible] astfel cursurile după cinc[illegible] întrerupere. Marea maj[illegible] întreprinderilor industri[illegible] ționează, iar prețurile la [illegible] lele produse alimentare [illegible] zut mult sub nivelul [illegible] cursul lunii februarie. L[illegible] în Pakistanul de est, s-a [illegible] oficial că personalele ar[illegible] virtutea legii marțiale [illegible] de conducerea militară [illegible] acum în fața tribunalului [illegible]

REDACȚIA ȘI ADMINISTRAȚIA: București, Piața „Scînteii". Tel. 17 00 10, 17 00 20. Abonamentele se fac la oficiile poștale și difuzorii din întreprinderi și instituții. Tiparul: Combinatul poligrafic „Casa Scînteii" 40.362