Proletari din toate țările, uniți-vă!

scînteia tineretului

ORGAN CENTRAL AL UNIUNII TINERETULUI COMUNIST

ANUL XXVI, SERIA II. NR. 6436 | 4 PAGINI — 30 BANI | LUNI 26 IANUARIE 1970

Hotărîre unanimă de a munci pentru depășirea Planului de Stat pe anul 1970

Inflăcăratele chemări la întrecere ale organizațiilor județene de partid Brașov și Timiș adresate tuturor organizațiilor județene de partid, oamenilor muncii din industrie, construcții, transporturi, agricultură — pentru a desfășura o și mai intensă activitate creatoare, în scopul realizării și depășirii planului de dezvoltare a economiei naționale pe anul 1970, pentru a obține noi succese în toate domeniile construcției socialiste — au fost primite cu deosebit interes în întreaga țară.

Publicăm — în pag. a III-a — extrase din răspunsurile la chemările la întrecere cuprinzînd angajamentele pe care plenarele comitetelor județene de partid și le-au luat — în numele comuniștilor, al tuturor oamenilor muncii din județele respective — pentru depășirea sarcinilor planului de stat în acest ultim an al cincinalului.

Uzina de șuruburi Bacău

CE SUGEREAZĂ RADIOGRAFIA PRIMEI ORE DE LUCRU

La Uzina de șuruburi din Bacău, noua zi de lucru începe la ora 7 dimineața. Momentul coincide cu predarea din mers a mașinilor de către schimbul III și preluarea lui de către schimbul I. În scopul evidențierii modului în care decurge această ștafetă, la ora 6,15 intrăm pe poarta întreprinderii. Ne potrivim pasul cu cel al muncitorilor — între ei remarcăm ponderea tinerilor — care se grăbesc să ajungă la locurile lor de muncă. Din mers închegăm o scurtă discuție cu Mircea Baciu, lăcătuș mecanic la secția a II-a.

Unul din sutele de tineri care încep punctuali programul de lucru.

— Am venit mai devreme, întrucît înaintea începerii programului sînt necesare anumite operații preliminarii legate de pregătirea în bune condiții a demarajului noii zile, astfel încît nici un minut destinat producției propriu zise să nu se irosească.

Păreri asemănătoare își exprimă și alți tineri muncitori cu care abordăm același subiect. O reținem pe cea a șefului echipei de întreținere, Gheorghe Sava pe care îl găsim împreună cu cei 3 membri ai formației sale, verificînd starea de funcționare a utilajelor.

— Ne-am obișnuit să venim cu 30—40 de minute înaintea schimbului I pentru că în acest fel putem identifica defecțiunile care s-au produs în schimburile precedente. La ora 7, fiind în posesia tuturor elementelor putem stabili cu maiștrii ce măsuri operative se impun pentru a asigura pulsul normal al fabricației.

Continuînd investigațiile în compartimentele de producție ne impresionează plăcut faptul că majoritatea mașinilor merg din plin, schimbul III fiind în această primă luare de contact la înălțimea așteptărilor. Întîia de-

GH. GHIDRIGAN

(Continuare în pag. a II-a)

„Ce importanță are un sfert de oră în plus sau în minus?" — se miră strungarul Ion Botezatu.

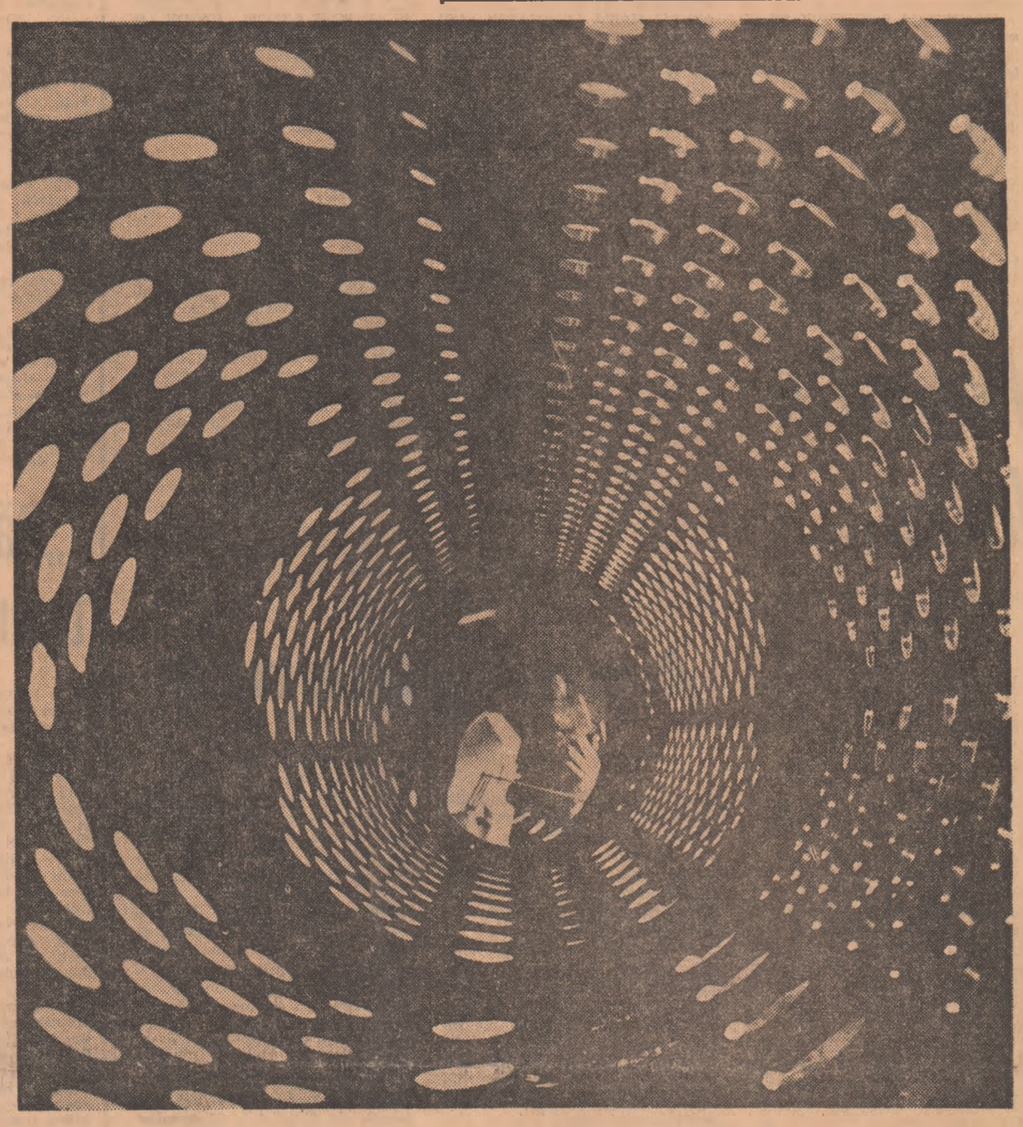

Aspirația metalului către artă

Sudorul — un grafician sui-generis.

Foto: O. PLECAN

EXAMENE

„MOMENTUL PSIHOLOGIC" AL PRESESIUNII

În lumea universitară, toate preocupările sînt concentrate acum într-un sens unic: pregătirea sesiunii de examene care se apropie. Este o etapă febrilă cu momente de înaltă tensiune, uneori cu „nopți albe", o etapă în care nu numai timpul afectat studiului, dar și capacitatea de acumulare înregistrează creșteri spectaculoase.

Tabloul nu este însă inedit; el se reface în fiecare an universitar, în preajma fiecărei sesiuni de examene. Vizitînd în aceste zile Politehnica bucureșteană, am observat cum studenții recompun cu minuțiozitate „presesiunea", străduindu-se parcă să nu le scape nici un detaliu. Primul fapt semnificativ este prezența celor trei „semnalizatoare": biblioteci pline pînă la refuz, cămine cu toate ferestrele luminate pînă noaptea tîrziu și... un număr sporit de absențe la cursuri și seminarii. Sînt argumente convingătoare că, într-adevăr, pregătirile pentru examene s-au intensificat.

În privința celui de-al treilea „semnalizator" (creșterea numărului de absențe) se impune însă precizarea că acesta indică: defecțiune. Unii dintre studenții care în timpul semestrului au amînat pregătirea pentru examene de la o zi la alta, încearcă acum să iasă din impas în dauna desfășurării normale a procesului de învățămînt. La Politehnică, (și în alte institute) s-a sperat că — în mod neoficial (!?) — semestrul I se va încheia în ziua de 26

ADRIAN VASILESCU

(Continuare în pag. a II-a)

În noua clădire a Politehnicii din București, laboratoarele moderne, bine utilate sînt acum, în preajma sesiunii, un cadru optim pentru consolidarea cunoștințelor.

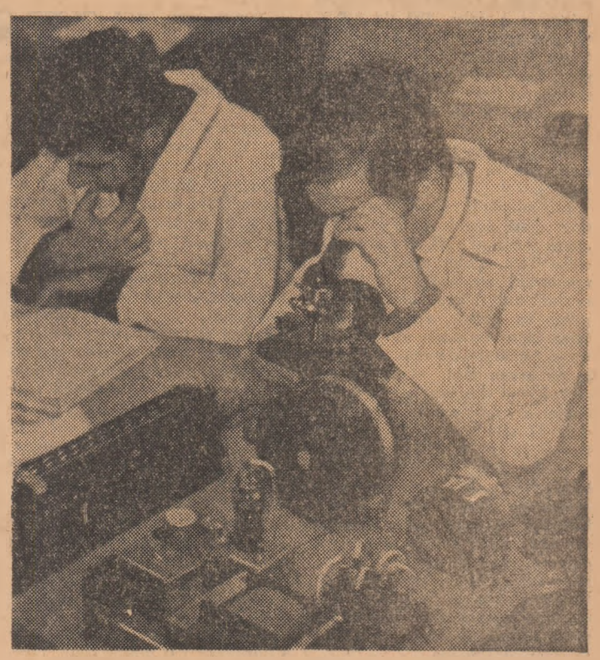

APARTAMENTE pe „bandă rulantă"

● România pe locul 8 în „clasamentul" producătoarelor de panouri mari prefabricate ● Peste jumătate din cele 500 000 noi apartamente „ale cincinalului" 1971–1975 vor fi realizate pe bază de structuri industrializate

Convorbire cu ing. ADRIAN LUPESCU,

director la Institutul de proiectare a construcțiilor tip.

Unul din sistemele de bază în industrializarea construcțiilor, îl constituie sistemul panourilor mari prefabricate, care a început să fie aplicat în lume, pe scară largă, abia în ultimul deceniu. Astfel, conforma datelor Consiliului Internațional al Construcțiilor s-au executat în 13 țări din Europa circa 800 000 apartamente din panouri mari. Procedeul s-a impus de altfel și prin obținerea de performanțe tehnice remarcabile: clădiri cu peste 25 etaje, clădiri amplasate în zone puternic seismice.

— Dat fiind că în următorul cincinal vor fi realizate circa 500 000 apartamente, vă rugăm să ne spuneți în ce măsură, după părerea dv., industrializarea se impune în construcția de locuințe ca o necesitate?

— Trebuie subliniat mai întîi faptul că volumul însemnat de construcții nu urmează a fi realizat prin sporirea numărului de muncitori, ci, în principal, prin ridicarea productivității muncii. Or, aceasta presupune extinderea tehnicii noi, industrializarea proceselor. Numai astfel de sisteme industrializate pot duce la ieftinirea construcțiilor, la scurtarea duratei de execuție, la economii de materiale și calitate superioară.

— Deci, legat de dezvoltarea sistemului de construcții industrializate a apărut o nouă industrie, un sector de activitate nou, cu probleme noi... V-aș ruga, totuși, înainte de a relua discuția despre panouri mari, să menționați cîteva avantaje concrete legate de utilizarea lor.

— Mai întîi elementele prefabricate au un grad înalt de prefinisare și echipare, obținîndu-se astfel o mutare a manoperei de pe șantier în fabrici (unde pot fi create condiții de muncă superioare), ceea ce permite o creștere a productivității și deci o reducere a manoperei totale pe apartament. Pereții exteriori de pildă, vin finisați de la fabrică, cu tîmplăria (ferestre, uși) montată; pereții interiori vor avea tocul ușilor înglobat de la confecționare, și asigurat deja locul viitoarelor instalații. Toate elementele prefabricate au suprafețe plane, netede, astfel încît se elimină necesitatea tencuirii lor pe șantier, operație ce necesită un volum mare de lucru.

— Conform statisticilor, la nivelul anului 1969 în țara noastră s-au produs în total circa 16 000 apartamente din panouri

ANDREI BÂRSAN

(Continuare în pag. a II-a)

Jurnal

„PĂCATELE TINERE-ȚELOR"

de GH. SUCIU

Expresia aceasta, după cum se cunoaște, a devenit curentă în limba română căpătînd o semnificație deloc peiorativă, după ce Costache Negruzzi a pus-o pe coperta volumului antologic din opera sa, volum apărut în 1857. Istoricii literari au purtat discuții dacă nu cumva autorul ar fi împrumutat titlul culegerii sale de la Al. Dumas fiul, care cu vreo doisprezece ani înainte publica prima sa operă, un volum de versuri, sub titlul „Pechés de jeunesse". Se aduce în argumentare că Negruzzi era un avid cititor al literaturilor străine, că era la curent cu noutățile franceze. De altfel, Negruzzi folosise acest epitet pentru scrierile lui într-o scrisoare, „Mărturisenie", publicată în „Foaia pentru minte..." în anul 1845, în tocmai anul apariției versurilor lui Dumas, ceea ce i-a determinat pe unii să conchidă că les beaux esprits se recontrent.

Nu avem de gînd să facem aici comparatistică steapră. Diferențele dintre cele două titluri și expresii sînt clare: unul, francezul, la douăzeci și unu de ani, intitulează astfel prima lui scriere, celălalt, românul, la cincizeci

(Continuare în pag. a II-a)

ÎN PAG. A 3-A:

SPORT • SPORT

CLUBUL SUPORTERILOR naționalei de fotbal

- **Derulînd secvențele pregătirilor**
  - **Cu antrenorii echipelor RAPID ȘI DINAMO despre relațiile „club-lot"**
  - **Primul meci susținut la Belo Horizonte**
- **ATLETISM:**
  - **Concursul republican universitar**
- **AUTO:**
  - **Un excelent debut competițional**

CUM AJUNGE COPILUL SĂ PREFERE STRADA ÎN LOCUL CASEI PĂRINTEȘTI?

Convorbire cu colonel EUGEN POPESCU,

șeful sectorului 8 de miliție al Capitalei

SĂ DISCUTĂM DESPRE TINEREȚE, EDUCAȚIE, RĂSPUNDERI

— În sectorul de care vă ocupați delincvenții minori reprezintă o problemă?

— Aparent, nu! În fond sînt însă o problemă foarte serioasă. Cîți tineri avem în sector? Numai în școli învață peste 22 000 de elevi. Comparați cifra aceasta cu cea a infractorilor minori reținuți de noi anul trecut — 89. Raportul este de 0,4 la sută.

— Aceasta contrazice afirmația dv.: procentul e neînsemnat...

— Da... dar atunci cînd copii de 11, 12 și 13 ani se asociază în bandă și în cîteva luni comit zeci de furturi printre care și cîteva spargeri de magazine, procentul își pierde orice semnificație. Fiindcă în spatele lui se află 89 de vieți care au început prost, strîmb și care nu știm încă dacă nu o să sfîrșească și mai prost. Or, asta depinde de noi toți, nu numai de miliție vreau să spun, și devine deci...

— O problemă foarte serioasă! Dar, spuneți-ne, tov. colonel, din experiența investigațiilor dumneavoastră, cum ajunge un copil de 12 ani să comită cîteva zeci de furturi?

— Cauzele sînt complexe. Dar o să mă opresc la cele esențiale. Vedeți, de obicei infractorii minori apar pe la 10—11 ani.

— Adică, prin clasa a III-a, cînd ar trebui să devină pionieri.

— Or, de obicei ei nu sînt pionieri! Și aici e un aspect foarte important la care o să revin. Deci, ei comit primele delicte atunci cînd sînt la școală. Mai tîrziu, unii rămîn în afara școlii, dar acestea sînt cazuri izolate, majoritatea sînt elevi. Așadar, copilul merge la școală și de acolo acasă. Pentru un puști de 11—12 ani nu există, în mod normal, alt drum decît acest itinerar dus-întors. Atunci cînd între școală și casă legătura e directă, mai ales cînd familia o menține consecvent, lucrurile se desfășoară normal. Sînt însă cazuri în care familiei nu-i pasă ce face copilul cînd nu este acasă, iar școlii nu-i pasă ce face copilul cînd nu este la lecții. În această familie se produce „căderea". Noi am analizat atent fiecare caz de infractor minor. Le cunoaștem bine familiile, situația școlară, ne interesăm tot timpul de ei. Din 89 de delincvenți minori 95 la sută provin din familii dezorganizate.

— Într-adevăr există asemenea familii. Dar v-ați referit și la indiferența școlii. Or, acolo nu există acest fenomen: dezorganizarea. Ba mai mult, există chiar organizația pionierilor care poate completa activitatea educativă a profesorilor, ea poate...

— Da, poate face mult. Dar o face numai pentru pionieri din păcate și nu întotdeauna în măsură suficientă chiar pentru aceștia. Vă atrăgeam însă atenția înainte că micii infractori apar tocmai la vîrsta cînd ar

ANDREI BANC

(Continuare în pag. a II-a)

Tovarășul Ion Iliescu s-a întîlnit cu activul Asociației studenților din Iași

Simbătă după amiază, în cadrul unei vizite pe care a întreprins-o în județul Iași, tovarășul **ION ILIESCU**, membru supleant al Comitetului Executiv al C.C. al P.C.R., prim secretar al C.C. al U.T.C., Ministru pentru problemele tineretului, a avut o întîlnire cu activul Asociației studenților din vechiul centru universitar al Moldovei. Răspunzînd întrebărilor puse de studenți, tovarășul Ion Iliescu a prezentat în fața unui numeros auditoriu aflat în aula Universității ieșene, o amplă expunere privind liniile directoare ale activității partidului nostru în domeniul politicii interne și internaționale. Vorbitorul a subliniat în mod deosebit însemnătatea hotărîrilor stabilite de Congresul al X-lea al P.C.R. pentru dezvoltarea multilaterală a societății noastre socialiste, precum și eforturile consecvente pe care le desfășoară partidul pe plan extern pentru asigurarea unui climat de pace și înțelegere între toate țările lumii.

În încheiere, tovarășul Ion Iliescu a vorbit despre sarcinile care revin asociațiilor studențești privind munca de educație a studenților, pentru formarea unor cadre competente care să fie întotdeauna gata să răspundă solicitărilor majore ale societății.

D. MATALĂ

Datinile satului – pe scenă

Ieri a avut loc la Vaslui cea de a doua ediție a Festivalului județean al teatrelor populare, organizat sub egida Comitetului județean pentru cultură și artă și a Comitetului județean U.T.C. Festivalul Teatrelor populare a reunit la rampă formațiile folclorice din peste 20 de localități care au prezentat într-un amplu spectacol, tot cortegiul obiceiurilor tradiționale ce se oficiază în timpul sărbătorilor de iarnă în satele moldovenești pe Valea Bîrladului, Valea Tutovei, Valea Rahovei și Valea Similei.

În structura obiceiurilor de anul nou — capra, ursul, irozii, călușii, cerbul etc., care alcătuiesc laolaltă spectacolul folcloric cu măști, a pătruns — un fapt original — teatrul haiducilor, avînd ca personaj central pe Iancu Jianu, haiduc care a trăit și împărțit dreptate cu flinta prin părțile Olteniei, dar a cărui faimă a ajuns să fie cîntată pînă în satele moldovenești.

Alt fapt folcloric interesant prezent în programele unor formații participante la Festival îl constituie apariția unor noi personaje integrate în cortegiul carnavalesc al urătorilor: doctorul satului, contabilul cooperativei, salariații serviciului de salvare, milițianul. Aceste personaje sînt asimilate grupului folcloric tradițional și dau un aspect pitoresc cortegiului. Într-o serie de sate teatrul popular cu măști se află sub influența vodevilurilor și cîntecelor comice ale lui Vasile Alecsandri.

I. M.

Alaiul a pornit din Piața Unirii, traversînd-o în chiote și ritmul melodiilor populare, apoi a urcat pe cunoscuta stradă Lăpușneanu sub privirile curioase și amuzate ale ieșenilor și s-a oprit în fața casei de cultură a tineretului. Un alai care transforma ziua într-o adevărată sărbătoare prin frumusețea costumelor din această parte a țării, prin pitorescul multicolor al măștilor tradiționale, avînd în mijlocul lui caprele, și urșii, și cerbii coborîți din hinecunoscutele obiceiuri ale poporului nostru.

Așa a început duminică dimineața la Iași cea de a treia ediție a Festivalului de Teatru și datini folclorice în organizarea Comitetului județean pentru cultură și artă și Comitetului județean al U.T.C. Timp de cîteva ore datinile și obiceiurile din întregul județ al Iașilor s-au mutat, de la locurile lor de baștină, pe scenă, în bătaia reflectoarelor, pentru a oferi un spectacol de mare varietate stilistică și de o nebănuită virtuozitate din partea artiștilor populari.

Am avut astfel prilejul să vedem sub ochii noștri un nesfîrșit lanț al obiceiurilor așa cum se mai păstrează încă în toată prospețimea lor în întregul județ: nunțile țărănești de la Prisăcani sau Lețcani, dansul roșiorilor cu fete de la Gura Bidiliții, ori în cele cîteva variante ale cetelor de haiduci ale lui Jianu sau Bujor și, poate, nu în ultimul rînd, jocul ursului de la Mironeasa și Cîrbești, cel al caprei, de la Victoria, jocul cerbului, de la Bărbătești, și multe altele.

Dar simpla enumerare statistică a celor ce s-au întrecut în scenă nu e nici pe departe capabilă să ofere imagini de ansamblu asupra a ceea ce a încercat să fie acest original festival și concurs și a valorilor pe care le-au fixat premiile acordate de juriu, asupra cărora vom reveni cu mai multe amănunte.

M. D.

MANIFESTARE ÎNCHINATĂ ZILEI UNIRII

Elevii liceului de artă din Tg. Mureș au organizat sîmbătă seara un bogat program cultural-artistic închinat aniversării Unirii Principatelor. Evocarea evenimentului de către profesorul Florin Togan a fost urmată de recitări și scenete reprezentative. Hora Unirii încinsă pe scenă de elevi îmbrăcați în costumele naționale specifice diverselor zone folclorice ale țării a cuprins întreaga asistență. Tineri români și maghiari au înfățișat astfel un simbol al succeselor împlinite și ale idealurilor frățești de care sînt animați.

C. P.

Ce sugerează radiografia primei ore de lucru...

(Urmare din pag. I)

cepție ne este oferită de consultarea ceasurilor de pontaj din secții. Deși ora este 6,35 acele lor arătătoare indică ora 7.

— De cîteva zile, mai precis de luni 18 ianuarie, — ne informează Constantin Tofan, secretarul comitetului U.T.C. pe fabrică — ceasurile s-au defectat așa că...

Așa că pontajul nu se mai poate face în mod corect. În consecință, abaterilor disciplinare li se creează cîmp liber de acțiune. Indiferent de clipa în care se face pontarea, pe fișă se înregistrează, fără excepție, ora stabilită terminării sau începerii lucrului. De acest fapt profită, și nu este o excepție, tînărul strungar Ion Botezatu. Cu toate că pînă la sfîrșitul schimbului III, din care face parte, mai sînt 15 minute, îl găsim în vestiar spălîndu-se cu sîrg.

— Sînt obosit — ne declară dînsul, supărat că îl deranjăm. Ce importanță are un sfert de oră în plus sau în minus?

Ce importanță are? Răspunsul ni-l dă tovarășul inginer Gheorghe Lungeanu — directorul fabricii.

— Un minut înseamnă pentru întreprinderea noastră o producție în valoare de 350 lei.

Fără comentarii. Prejudiciile aduse prin nerespectarea utilizării integrale a celor 480 de minute, sînt ignorate însă și de alți tineri. La ora 6,50 pe ușa vestiarului intră val-vîrtej în salopetă, strungarul Ion Ciubotaru care, de asemenea, a lucrat în schimbul III.

— Gata, am terminat, plec acasă, pot să vă arăt și fișa de pontaj.

Într-adevăr! Cînd mai sînt doar două minute pînă la ora 7 apare mergînd fără grabă și Nicolae Toia, ajutor presator. Cronometrînd, remarcăm faptul că dezbrăcatul îi cere încă 10 minute. Va începe așadar, activitatea cu o întîrziere de cel puțin o jumătate de oră. Surprizele nu aveau însă să se încheie aici. Ieșind din vestiar, de la închiderea programului trecuseră deja 17 minute, ne ciocnim nas în nas cu un alt tînar în palton.

— Nicolae Dobranici, pontator. Ne explică cum că în calitatea pe care o deține, a trebuit să stea lîngă ceasul de pontaj din secție, să urmărească și chiar să ajute la introducerea fișelor pentru o pontare corectă. Lucru a cărui inexactitate ne-o confirmă cîteva clipe mai tîrziu șeful secției a II-a tovarășul Constantin Temelie.

— Într-adevăr, acolo ar fi trebuit să fie. Azi însă nu l-am văzut.

Un tur de orizont asupra activității din secție ne convinge că erodarea timpului de lucru se produce și în prima oră de program. Micile „discuții" în grup, plimbările printre mașini, cîte o joacă de-a prinselea, deși nu constituie o regulă, există totuși, fură cu toptanul din totalul celor 480 de minute destinate produselor, relevă alte aspecte ale indisciplinei. Ce a întreprins și întreprinde organizația U.T.C. pentru combaterea ei? Mai nimic. Afirmăm aceasta întrucît nu putem considera drept intervenție eficientă cuprinderea în planul de activitate al trimestrului I a unei fraze generale de tipul: „Comitetul U.T.C. și comisia social-profesională își vor intensifica activitatea pentru lichidarea absențelor nemotivate și a întîrzierilor". Afirmăm aceasta întrucît în momentul actual nici la nivelul grupelor U.T.C., nici la nivelul organizației U.T.C. pe fabrică nu există o urmărire precisă a absențelor nemotivate și a întîrzierilor — situația lor doar pe total salariați este văzută în treacăt numai o dată pe lună — după cum căutarea remediilor pentru ca cele 480 de minute să fie folosite din plin nu este decît întîmplătoare. Comitetul U.T.C. nu s-a gîndit — sau dacă s-a gîndit nu a pus în aplicare — acele forme proprii, specifice, prin care intervenția sa să fie simțită. Și dacă ar fi căutat în evantaiul atît de larg al posibilităților pe care le are la îndemînă ar fi găsit suficiente resurse pentru a pune ștavilă actelor de indisciplină, indiferent de natura lor. Raidurile anchetă în toate schimburile, punerea în dezbatere a grupei U.T.C., a întregii mase de uteciști, a tinerilor ce își permit derogări de la normele de disciplină, discuțiile de la om la om, radiografiile, cronometrările timpului de lucru, reliefarea daunelor ce se aduc fabricii prin neutilizarea completă a fondului de timp nu au figurat pînă acum, după cum recunoaște și tovarășul Constantin Tofan, în preocupările permanente ale organizației U.T.C. Ce-i drept, acum cu prilejul organizării concursului profesional „Muncă, ordine, disciplină" se conturează intenția realizării unor comisii disciplinare la nivelul locurilor de muncă, care să intervină prompt ori de cîte ori sînt create situații ca cele denunțate. Deocamdată însă ele nu s-au constituit, deocamdată ele sînt doar intenții și nimic mai mult. Or, — trebuie demonstrat? — pentru schimbarea în bine a unei stări de lucruri sînt necesare fapte concrete, palpabile.

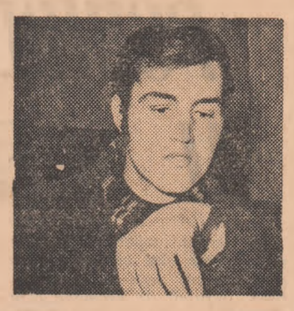

„Da, într-adevăr, au trecut 17 minute. Eu însă..." încearcă să-și explice întîrzierea pontatorul Ion Dobranici

Sarcinile de plan ce revin Fabricii de șuruburi din Bacău în acest an, perspectivele dezvoltării ei în viitor, reclamă din partea organizației U.T.C. de aici o activitate susținută, vie, specifică, a cărui centru de greutate trebuie să stea pe problemele vitale ale producției. Asupra acestui scop trebuie să fie concentrată atenția organizației U.T.C. a comitetului U.T.C. din prima și pînă în ultima zi a anului.

PRESESIUNEA

(Urmare din pag. I)

Ianuarie și nu în ultima zi a lunii, cum prevede hotărîrea privind noua structură a anului universitar. Numeroși studenți au înscris deja în agenda lor: între 26 și 31 ianuarie — „zile pline" de pregătire pentru sesiune. Acum sînt însă „dezamăgiți".

Acest detaliu nu este însă determinant pentru tabloul actualei presesiuni. În general domină hărnicia și optimismul. Alăturarea acestor două stări de fapt nu este deloc întîmplătoare. După cum se știe, deviza anului universitar în curs este exigența — *realitate care se exprimă atît prin intransigența rectoratelor, decanatelor, a corpului profesoral și a asociațiilor studențești față de superficialitate și delăsare în activitatea profesională, cît și, mai ales, prin fermitate în combaterea tuturor tendințelor concesive față de studenții care nu-și îndeplinesc îndatoririle universitare.*

Ion Amăriuței, președintele *Consiliului U.A.S. din Politehnică este de părere că atmosfera de lucru din colectivele studențești — la facultate, în bibliotecă, la cămin — constituie o dovadă a faptului că în sesiunea care se apropie rezultatele vor fi bune.*

Este oare fondat optimismul președintelui asociației studențești din Politehnică? Dacă luăm în considerație statisticile, va trebui să acceptăm că pronosticul său e hazardat. Se știe doar că în ultimii trei ani, jumătate dintre studenți nu reușeau să promoveze în sesiunile din iarnă și din vară. Pornind însă de la realitățile specifice acestui an universitar, numeroși profesori și asistenți au ajuns la concluzia că sesiunea aceasta se va desfășura sub semnul calității. *În ceea ce ne privește, credem că rezultatele sesiunii din iarnă, dar, mai ales, din sesiunile următoare, precum și atmosfera de studiu care începe să devină dominantă în activitatea tuturor studenților, vor dovedi cît rău a făcut școlii noastre superioare lipsa de exigență, de fermitate alimentată mult timp de Ministerul Învățămîntului. Iată de ce studenții buni — în adunări și conferințe, în întîlniri cu reprezentanți ai U.A.S.R. — exprimîndu-și satisfacția față de modul în care Ministerul Învățămîntului se apropie acum de preocupările și problemele studenților, au apreciat favorabil măsurile care înlătură posibilitatea promovării în urma unor facilități nejustificate.*

Dorim să subliniem însă că mecanismul învățămîntului superior nu funcționează încă cu precizie de ceasornic. În ancheta noastră printre studenții Politehnicii din București am întîlnit o serie de neajunsuri de natură să îngreuneze buna desfășurare a procesului de pregătire. Ele sînt în contradicție cu linia nouă, pozitivă pe care o promovează Ministerul Învățămîntului. Dacă le semnalăm, o facem tocmai pentru a le supune atenției preocupărilor factorilor care au responsabilități în acest domeniu.

Nu vom insista asupra absenței cursurilor tipărite sau litografiate la unele discipline. Acest aspect — dezbătut de atîtea ori în ziarul nostru — va face obiectul unei viitoare anchete. Acum ne vom referi la un neajuns care tinde să devină tradițional în învățămîntul superior: hotărîrile de „ultimă oră". Ne referim, în primul rînd, la hotărîrea privind examenele parțiale, confuză în faza inițială și clarificată abia printr-o notă a Ministerului Învățămîntului, publicată, în presă, la faptul că în cadrul Facultății de metalurgie, cu două săptămîni înainte de sesiune se mai purtau discuții în legătură cu modul de susținere a unor examene (dacă se dă numai probă scrisă sau numai probă orală, sau și una și alta), precum și la situația de la Facultatea de mecanică, unde dispozițiile privind susținerea examenelor de diferență de către studenții care repetă anul au fost comunicate cu 10 zile înainte de sesiune. Așadar, ceea ce ar trebui să fie stabilit și clarificat din prima zi a anului universitar, pentru a direcționa cu precizie activitatea studenților, uneori face obiectul clarificărilor care vin abia în preajma sesiunii. Este firesc să fie așa?

În februarie se va desfășura o sesiune a exigenței. Faptul acesta a impulsionat activitatea universitară și este un stimulent pentru munca studenților. Dar exigența trebuie să fie un „personaj" prezent pe toate planurile care privesc procesul instructiv-educativ în școala superioară.

Apartamente

(Urmare din pag. I)

mari, reprezentînd aproximativ 20 la sută din totalul locuințelor urbane construite în acel an, România situîndu-se astfel pe locul 8 în rîndul țărilor producătoare de panouri. Ce ne puteți spune despre soluțiile tehnice aplicate la noi?

— În ceea ce privește soluțiile tehnice trebuie menționat faptul că se situează, în general, la nivelul celor aplicate în alte țări avanasate. E vorba de întrebuințarea panourilor de dimensiunile unei camere, de mare greutate, de scări alcătuite din panouri mari de rampe și podeste (uneori gata finisate din fabrică). De asemenea, montajul panourilor se face cu macarale turn sau cu macarale capră iar, pentru transport, se folosesc treilere speciale (utilaje produse în țară). Panourile de pereți exteriori sînt alcătuite din trei straturi (două straturi din beton și un strat termoizolator) fiind total sau parțial, placate cu ceramică sau beton decorativ.

— În ce măsură institutele de cercetări își vor aduce aportul la realizarea noilor tehnici de construcție?

— O serie de soluții sînt verificate de cercetările efectuate la I.N.C.E.R.C. - București și Iași. Astfel la Iași s-a realizat o instalație specială care permite supunerea tronsoanelor de clădiri sau a machetelor la diferite eforturi, printre care, de pildă, acțiunea unor vibrații, reproducînd fenomenul seismic. Este dela sine înțeles că în acest domeniu nou, aportul cercetării orientate direct către producție este esențial.

— Vă rugăm să ilustrați cîteva avantaje importante pe care le prezintă execuția clădirilor de locuit din panouri mari, în comparație cu clădirile din zidărie de cărămidă, în condițiile țării noastre.

— Avantajele sînt esențiale, și privesc în primul rînd: reducerea consumului de manoperă totală cu circa 25 la sută, reducerea aproape totală a consumului de material lemnos, micșorarea substanțială a duratei de execuție cu consecințe favorabile asupra duratei de blocare a fondurilor, realizarea unui cost mult mai redus decît cel al clădirilor executate cu metode tradiționale. De asemenea, economia de manoperă permite utilizarea forței de muncă economisite în alte sectoare de producție.

— Programul de dezvoltare pentru perioada 1971—1975, întocmit de C.S.E.A.L. și aprobat recent, prevede, ca la nivelul anului 1975 să se realizeze circa 45 000 apartamente din panouri mari reprezentînd aproximativ 40 la sută din totalul locuințelor urbane, alte 32 la sută urmînd a se realiza cu structuri industrializate, care folosesc parțial panourile mari. Dată fiind anvergura acestui program, perfecționarea necontenită a soluțiilor de execuție, a sistemelor de construcție se impune ca o necesitate. Care este opinia dumneavoastră în această privință?

— Perfecționarea sistemului constructiv din panouri mari trebuie să se manifeste în mărirea gradului de prefabricare și prefinisare, în vederea reducerii consumului de manoperă pe șantier, a costului apartamentelor din panouri mari, crearea unor tehnologii mai elastice de confecționare a panourilor, asigurarea de noi materiale de construcție, elaborarea unui sortiment cît mai bogat de proiecte de execuție tip, cu variante de fațadă, în vederea eliminării monotoniei ansamblurilor de clădiri din panouri mari — pericol inerent, însă nu de neînvins.

(Urmare din pag. I)

de ani, cuprinde sub această denumire aproape întreaga lui operă. La primul e vorba de păcatele tinereții, la al doilea de păcatele tinereților. Românul are mai multe tinereți și limba îngăduie declinarea lor mai ales la plural decît la singular. Cînd ești ajuns la senectute, tinerețe nu mai e numai vîrsta celor douăzeci de ani (junia), sau a celor treizeci de ani, ci și vîrsta celor patruzeci de ani; la senectute poți privi cum ți-ai petrecut sau irosit tinerețele, ce s-a ales în urma lor. Iată că în volumul din 1857, un fel de ediție definitivă a operei lui, Negruzzi cuprinde Amintirile din juneț, Neghină și pălămidă (poezii), Teatru, Negru pe alb (scrisori la un prieten), dar și Fragmentele istorice în care se află celebra nuvelă Alexandru Lăpușneanu. Ea, nuvela, era tot un „păcat" dintr-o tinerețe, (a scris-o pe la vîrsta de 34 de ani).

Mi se pare că din această succintă evocare de istorie literară am putea să scoatem niște învățăminte și pentru tinerețea noastră de acum și pentru viitoarele tinerețe ce ne vor întîmpina în viitor. Cunoaștem din proprie experiență că tinereții i se îngăduie anumite năstrușnicii, recunoscîndu-se în ea o zbatere mai alertă a sîngelui, o precipitare mai bruscă a aspirațiilor și sentimentelor. Ar fi ridicol un om vîrstnic, ar fi ridicol chiar cu propria lui memorie, dacă ar pretinde unui

„Păcatele tinereților"

tînăr să urce în același ritm cu el masivul unui munte, dar ar da dovadă de înțelepciune atrăgind tînărului atenția că un urcuș în sine, fără nici un țel atins, fără nici o urmă lăsată înapoi, e într-adevăr un păcat care risipește și ucide tinerețea. Dar omul cel vîrstnic nu poate sfătui mai bine pe tînăr decît evocîndu-și tinerețele lui, vorbind despre „păcatele tinereților" sale, așa ca Negruzzi, dînd aceeași accepție, aparent modestă și condescendentă, în fond scrupulos responsabilă expresiei. Căci în tinerețea sau în tinerețele noastre nu trebuie să primeze păcatele propriu-zise, așa cum le înțelege mistica sau morala societății, ci „păcatele" săvîrșite întru ceva, întru ceva peren, folositor oamenilor. Dacă peste ani constatăm că într-o întîie tinerețe a noastră nu am făcut decît păcatul de a dansa pînă la amețeală și de a asculta benzi de magnetofon pînă la saturație ne va durea păcatul, ne va fi rușine de el, va trebui, la o vîrstă înaintată să ne supunem unui canon de tristețe aspră ce ne va umbri zilele. Nu vom avea dreptul să ne invocăm tinerețele și cred că nu e pedeapsă mai mare pe capul omului decît aceasta: să nu poată să-și evoce cu bucurie și cu condescendență uneori tinerețele.

Negruzzi putea să-și evoce din titlu tinerețele pentru că în una din ele a scris Cum am învățat românește, în alta a fost unul din animatorii primului teatru național românesc, iar în alta a creat pe nemuritorul Alexandru Lăpușneanu. Cîtă bucurie îți pot procura tinerețele petrecute în scopuri bune, ce frumoase pot fi „păcatele" lor dacă ele nu au fost niște arderi degeaba și trecătoare. Vă propun, tineri fiind, să ne gîndim, cel puțin uneori, la zilele senectuților noastre, la zilele cînd vom trăi aproape exclusiv din amintiri. Ce „păcate" vom evoca atunci?

CRONICA FILMULUI

Putem simpatiza cu „SIMPATICUL DOMN R"?

Garanția unui succes vehement solicitat a fost întotdeauna inamicul nr. 1 al filmelor polițiste, facilitînd ideea că genul suportă orice, absolut orice, între o dezolantă sărăcie psihologică și o rudimentară recuzită obligatorie: pistoale, femei fatale, mașini, femei nefatale, detectivi deștepți, spioni nătîngi etc. etc.

Singura noutate constă în prezentarea poveștii misterioase în formula nouă a glumei. În fond, o chestiune de „ambalaj". Realizatorul ne face cu ochiul într-o tandră complicitate și, mai-mai, e gata să-și înceapă filmul, urmărind un singur efect contrar, cu inscripția: „să fim serioși!"

Studiourile noastre au făcut puține filme polițiste (dintre care reținem doar două: „Maiorul și moartea" și „Secretul cifrului") și, la fiecare patru-cinci ani, după ce suportăm pe ecrane avalanșa filmelor polițiste străine, redescoperim cu frenezie genul, așezînd interpreți români în schemele de împrumut pe care le-am urmărit sub girul unor studiouri străine.

Ce aducem nou — lipsa de tradiție ne justifică astfel — e doar o dulce naivitate. Ca în acest „Simpatic domn R", *film „rămas" de la primele secvențe la răscrucea dintre parodie modernă și dubioasă afacere polițistă.*

Regizorul Ștefan Traian Roman, care debutează cu acest film, are neșansa unui scenariu șubred (semnat de Tudor Popescu), confuz, etalînd cuminte toate poncifele genului. E curios în acest sens — și nu numai în acest film dar în mai toată producția mondială, după declarația pertinentă a lui D. I. Suchianu — cum eroii unor asemenea filme devin din ce în ce mai săraci cu duhul cu cît sînt mai „dotați" tehnic, cu ultimele noutăți electronice.

Șeful unui grup de spioni, veniți în țară pentru a fura planurile unei invenții de mare importanță, se duce imediat și se predă organelor în drept. Incredibil, pentru că temutul spion făcuse rost de acele planuri le „fotografiase" și putea pleca liniștit înapoi.

Dar stupoare, după ce se autodenunță e lăsat în pace, aproape că i se cer scuze, și el, din plictiseală, începe să încurce lucrurile, să se joace, oferind filmului mistere boante. De aici, „optimizarea" recuzitei: o femeie fatală care ucide discret și e ucisă fioros de către colegii ei, într-o secvență de film negru; o urmărire automobilistică, final clasic de film polițist, la care însă nu mai putem fi atenți pentru că e mai interesantă demonstrația pe care o fac doi cascadori motociclești ce apar și dispar conform unui principiu biblic ad-hoc localizat: „din enigmă am apărut, în enigmă ne întoarcem".

Detectivul, pentru care meseria nu are nici măcar riscul unei partide de table (într-o ciocnire cu un automobil nu numai că nu are nimic, dar e gata-gata ca mașina să devină... victimă) se întoarce acasă pentru că — ne arată filmul într-o idilică secvență — tocmai era așteptat la masă de o soție impacientată de absențele nocturne ale soțului. Și vine și un bătrînel simpatic să ne spună: „gata, totul s-a terminat, puteți pleca liniștiți acasă", după ce în tot timpul filmului ne-a tot povestit ceea ce noi vedeam pe ecran...

Ce-ar mai fi nou, ce altceva, în afara faptului că totul e vechi, văzut în alte distribuții și alte decoruri în atîtea filmulețe care în drumul lor spre uitare nu ocolesc ecranele noastre?

S-ar mai putea discuta despre o secvență ori alta a filmului, o secvență ori alta în care e prezentă doar absența logicii, dar să nu uităm ce ne spunea Camil Petrescu despre majoritatea produselor genului („cel mai nevinovat orgoliu al lor e să li se valorifice slăbiciunile") și să consemnăm doar un titlu nou în fișa filmografică a actorilor Geo Barton, Silviu Stănculescu, Mihai Păladescu, Virgil Ogășeanu, și debutul fatal inexpresiv al unor tineri actori: Enikö Oss, Mihai Niculescu, Emil Hossu...

TUDOR STĂNESCU

Secvență din film

Cum ajunge copilul

(Urmare din pag. I)

trebui să îmbrace cravatele roșii. Provenind din familii care nu le oferă, prin climatul de acasă, un mediu propice învățăturii, ei sînt de obicei elevi slabi și indisciplinați, astfel că rămîn în afara organizației. De altfel, același fenomen îl întîlnim și la delincvenții tineri mai mari, pe la 17—20 de ani. Majoritatea acestora sînt în afara școlii sau producției.

— Probabil că ați avut adesea contacte cu părinții lor. Care e atitudinea familiei în asemenea cazuri?

— De obicei în fața șocului produs de infracțiunea copilului părinții reacționează brutal. Bătaie cumplită, zăvorîre în casă... Le iau hainele copiilor și le ascund, uneori îi și leagă de cîte o mobilă. Supus unei astfel de terori, cel mic abia așteaptă primul prilej și fuge iar de acasă. Nu bătaia „soră cu moartea" și legarea de pat sînt necesare, ci o temeinică și îndelungată educare a copilului în spiritul idealurilor morale ale societății noastre și mai ales a respectului față de muncă. Dar, cel mai adesea, părinții acestor copii nu știu și mai ales nu pot, neavînd nici autoritatea morală, nici pregătirea necesară — să efectueze o asemenea operație de reeducare — răbdătoare și profundă. Aici așteptăm noi sprijinul profesorilor, ca și al colegilor acestor copii, al organizației de pionieri și al uteciștilor. Atunci cînd am colaborat cu școlile și organizațiile U.T.C. rezultatele au fost foarte bune. Din păcate inițiativa partenerilor noștri e încă sporadică.

— Probabil că părinții și poate și educatorii sînt încă convinși că „bătaia e ruptă din rai".

— Rai? Iată un exemplu despre cum e raiul acesta: în decembrie anul trecut am reținut un băiețel cu ghiozdanul în spate. Era din Medgidia și pe gerul de atunci fugise de la școală pînă la șosea, stătuse toată noaptea în drum pînă l-a luat un camion... a mai schimbat apoi alte nouă mașini pînă a ajuns la București și de o săptămînă umbla pe străzi dormind în Gara de Nord, înghețat și înfometat. Știți de ce suferise atît? În ziua aceea i s-au trecut notele în carnet și avea trei de 4. De frica „raiului" de acasă își luase lumea în cap.

— Aici e probabil punctul nevralgic — cînd copii ajung să prefere strada, casei?

— Da. Aici începe transformarea lor în delincvenți. De obicei se adună prin holurile cinematografelor, unde e cald, e lume și pot prinde uneori și un film pe gratis, la înghesuială. Aici se fac primele cunoștințe, nu neapărat cu infractori mai mari. Odată stabilită legătura între puști e foarte greu s-o mai rupi, iar lor ideile le vin foarte repede. La furt îi determină, mai mult decît spiritul de aventură, foamea. (Mă refer la minori. Cu cei de peste 17 ani e altceva...). Fugiți o zi sau mai mult de acasă trebuie să mănînce, și atunci fură. Totdeauna „cariera" lor începe cu pungășii mărunte. Abia cu timpul le vin ideile „mari", capătă mai multă îndrăzneală și trec la spargeri. Dar chiar cînd forțează ușile unor magazine cel mai adesea tot dulciuri, țigări, băuturi iau cu ei. Iar banii îi consumă de obicei imediat, la cofetărie.

— Un exemplu?...

— Ion Zamfir are 12 ani, Valeriu Dumitrescu — 13, Gh. Papilian — 13 ani, Teodor Păun — 11 ani. Primii trei, cărora Păun li s-a asociat mai tîrziu, au comis în cîteva luni peste 40 de furturi printre care spargeri la cîteva magazine și chioșcuri. Ultima dată au fost prinși cînd forțau „intrarea" la un magazin cu articole electrice. Pînă la 14 ani, însă conform legii, tot ce putem face e să-i trimitem acasă și să anunțăm școala.

— Cine i-a învățat să spargă magazinul?

— Nimeni. Sînt „autodidacți". Vedeți, există filme la care nu e permisă intrarea minorilor sub 16 ani. Interdicția e generată de obicei de latura, să-i spunem, erotică a acțiunii. Dar la filmele cu gangsteri, fie că sînt pur polițiste fie că sînt parodii, copiii au întrarea liberă. Noi ne distrăm și plecăm, uitînd ce am văzut, dar copiii „conspectează" totul. Ei se află în fața unui joc „de-a hoții și vardiștii", cinemascop, color, pe care îl iau în serios. Și învață să-și organizeze întîlnirile, semnalele, să forțeze uși, să pîndească rondurile pazei, să facă „minuteria" atacului. Cînd îi prindem ne povestesc toate astea cu mîndrie și un fel de candoare specifică vîrstei lor. E drept, uneori se asociază și cu băieți mai mari. Dar mai rar. Am avut un grup de cinci minori care au comis 35 de furturi — făcea parte dintr-o bandă, cu alți 8 tineri, autori a 48 de furturi.

— Răspunderea părinților, nu poate fi stimulată și prin mijloace legale?

— Ba da. Dar pînă acum legea avea o lacună care permitea ca părinții care nu-și supraveghează copiii să plătească... 2,50 lei amendă. **De cîteva săptămîni a apărut o hotărîre nouă care ridică amenda la 300—800 lei. Pentru părinții care nu-și supraveghează copiii, atît cînd aceștia comit infracțiuni în genul furturilor cît și cînd se fac vinovați de comportare huligănică pe stradă. Mai mult, se stabilește că darea de băuturi alcoolice în locuri sau localuri publice unui minor sub 16 ani în cantități ce i-ar provoca ebrietatea se sancționează tot cu 300—800 de lei amendă.** E o prevedere foarte utilă...

— Unde vedeți dv. punctele de colaborare cele mai utile cu organizația U.T.C.?

— În primul rînd în înseși elementele esențiale ale activității U.T.C. care e preocupată de educarea tinerilor în spiritul dragostei față de muncă, a unei atitudini exigente față de activitatea proprie, ca și a colegilor de școală sau de întreprindere, în spiritul datoriei, cinstei și corectitudinii, a unei înalte ținute morale a demnității și echității, a colegialității — atribute care conturează și dezvoltă personalitatea tinerilor. Considerăm că alături de noi, organizațiile U.T.C. din școli și întreprinderi pot influența asupra părinților care-și nesocotesc obligațiile familiale, pot contribui, cu sprijinul organizațiilor de partid și sindicale la discutarea în colectivele de muncă a celor care abdică de la datoria de părinte. Cred că și sistemul de amenzi pentru cei ce nu-și trimit copiii la școală trebuie aplicat mai ferm de consiliul popular. Dar esențială mi se pare organizarea unor activități interesante extrașcolare care să atragă copiii, în timpul liber și mai ales pe cei care nu sînt nici pionieri, nici uteciști și nici nu au acasă un mediu prielnic educației. E adevărat că ei sînt puțini, dar acesta nu e un argument ca să-i neglijăm, ci dimpotrivă, ne demonstrează cît de ușor am putea să-i asimilăm în activitățile organizației U.T.C. sau ale pionierilor. Acțiunea conjugată a școlii, a părinților, organizațiilor U.T.C. și de pionieri și a organelor de miliție poate aduce o contribuție substanțială la reducerea stării infracționale a minorilor.

HOTĂRÎRE UNANIMĂ DE A MUNCI PENTRU DEPĂȘIREA PLANULUI DE STAT PE ANUL 1970

Neamț

Plenara comitetului județean de partid cu activul a primit cu entuziasm chemările la întrecere lansate de organizațiile de partid ale județelor Brașov și Timiș privind îndeplinirea și depășirea sarcinilor economice pe anul 1970. Punînd la baza activității îndeplinirea hotărîrilor Congresului al X-lea al partidului, ale plenarei C.C. al P.C.R. din decembrie 1969, valorificînd superior posibilitățile materiale și umane de care dispun unitățile economice organizația județeană de partid Neamț își ia următoarele angajamente pentru anul 1970: **● Depășirea planului producției marfă cu 73 milioane lei. ● Se vor produce peste plan 1 000 tone burlane pentru foraj, 1 400 tone îngrășăminte azotoase (100 la sută substanță activă), 10 000 tone ciment, 20 000 bucăți tricotaje ș.a. ● 19 milioane lei economii la prețul de cost. ● Creșterea cu 1 la sută a productivității muncii față de plan. ● 23 milioane lei beneficii peste plan. ● În I.A.S. planul producției totale va fi depășit cu 2 la sută la grîu și 2,7 la sută la porumb, iar în C.A.P. cu 2 la sută la grîu și 1,5 la sută la porumb. ● Vor fi livrate cantități suplimentare de produse agricole la fondul de stat.**

Tulcea

Luînd cunoștință de importanța obiectivelor cuprinse în chemările adresate de plenarele comitetelor județene de partid Brașov și Timiș, apreciind sensul lor mobilizator, prin valorificarea întregului potențial uman și material de care dispune, a rezervelor și posibilităților existente, plenara Comitetului județean de partid se angajează, în numele tuturor oamenilor muncii din județ, să realizeze următoarele: **● Depășirea planului producției globale industriale cu 11 milioane lei. ● Creșterea productivității muncii cu 1 la sută peste plan. ● 8 milioane lei beneficii suplimentare în întreprinderile agricole de stat și de mecanizare a agriculturii. ● 100 hectare irigate peste plan în cooperativele agricole. ● Peste plan, cantități însemnate de produse vegetale și animale. ● Valorificarea superioară a potențialului turistic al județului.**

Bistrița-Năsăud

Răspunzînd cu însuflețire chemărilor lansate de organizațiile județene de partid Brașov și Timiș, organizația noastră se angajează, în numele comuniștilor, al oamenilor muncii români, maghiari, germani din județul Bistrița, ca printr-o mai bună valorificare a bazei tehnico-materiale, prin folosirea cu maximum de eficiență a forței de muncă, organizarea superioară a producției și a muncii să realizeze: **● Producția marfă în industrie, superioară cu 5,7 milioane lei prevederilor. ● Beneficii peste plan de un milion lei. ● 100 de apartamente vor fi date în folosință cu 30 de zile înainte de termen. ● Producția agricolă va spori cu 550 tone de grîu, 350 tone porumb, 70 tone cartofi și 200 tone legume peste sarcinile de plan. ● Beneficii suplimentare de 600 000 lei în I.A.S.**

Vrancea

În numele oamenilor muncii de pe meleagurile Vrancei, plenara comitetului județean de partid a răspuns cu entuziasm chemării organizațiilor de partid ale județelor Brașov și Timiș. Plenara a adoptat în unanimitate angajamentul ca în acest an în județ să se realizeze următoarele obiective: **● Depășirea planului producției marfă cu 1,3 la sută și a planului de export cu 2,5 milioane lei valută. ● Creșterea suplimentară a productivității muncii în industrie cu 1 300 lei pe salariat. ● Livrarea suplimentară la fondul de stat a 900 tone grîu și porumb, 470 tone floarea-soarelui, 770 tone legume, 100 tone carne și 260 hl lapte. În I.A.S. se vor realiza beneficii peste plan de 5 200 000 lei.**

Dîmbovița

Exprimînd hotărîrea colectivelor de muncă ale unităților economice din județ de a îmbunătăți activitatea desfășurată în industrie, construcții și agricultură, ne angajăm să realizăm următoarele: **● 30 milioane de lei peste plan la producția marfă industrială. ● Depășirea cu 3 milioane de lei a producției pentru fondul pieței și cu 2 milioane de lei valută a planului de livrări la export. ● Vom economisi, prin reducerea normelor de consum, 215 tone metal, 1 000 mc material lemnos și 15 tone bumbac puf. ● 7 milioane lei economii și 10 milioane de lei beneficii peste plan. ● Fabrica de frigidere Găești, etapa I, va fi pusă în funcțiune cu 30 de zile mai devreme. ● Se vor livra, peste plan, la fondul de stat, 1 000 tone fructe, 800 tone sfeclă de zahăr, 780 tone porumb, 600 tone legume, 240 hl lapte și 500 000 buc. ouă.**

Bihor

Analizînd rezultatele obținute, rezervele interne de care dispun, întreprinderile și celelalte unități economice din județul nostru apreciază că sînt asigurate condițiile necesare îndeplinirii și depășirii sarcinilor de plan pe anul 1970. Ca urmare, răspundem la chemările organizațiilor județene de partid Brașov și Timiș și ne luăm următoarele angajamente:

● Depășirea planului producției marfă în industrie cu 50 milioane lei. ● Reducerea importurilor cu 1,1 milion de lei valută și economii în valoare de 20 milioane de lei. ● Peste prevederi — 30 milioane de lei beneficii. ● Importante capacități de producție vor fi puse în funcțiune înainte de termen.

Vîlcea

Luînd cunoștință de chemările la întrecere ale organizațiilor de partid din județele Brașov și Timiș, plenara Comitetului județean Vîlcea al P.C.R. a făcut o analiză aprofundată a rezultatelor obținute, precum și a rezervelor și posibilităților de care dispun unitățile economice din județ, constatînd că sînt create toate condițiile pentru ca acestea să realizeze și să depășească sarcinile din planul pe 1970. În numele comuniștilor, al tuturor oamenilor muncii din județ, ne luăm următoarele angajamente:

● Depășirea planului producției marfă industrială cu 37,5 milioane de lei. ● Se vor economisi, printre altele, 200 tone metal, 2 800 mc lemn, 720 tone cocs furnal, 1 000 tone combustibil convențional, 1 080 000 kWh energie electrică. ● Reducerea substanțială a duratei de construcție și punere în funcțiune la 22 de obiective și capacități de producție. ● Vor fi livrate statului, în plus, din I.A.S., 50 tone legume, 1 100 tone fructe și 210 tone struguri, iar din C.A.P. — 500 tone de legume, 1 000 hl lapte de oaie, 90 tone carne de porc.

Satu Mare

Organizația de partid a județului Satu Mare, analizînd rezultatele obținute, rezervele importante și posibilitățile de care dispun unitățile economice din județ, consideră că există toate premisele pentru realizarea și depășirea sarcinilor de plan pe anul 1970 și își ia următoarele angajamente:

● Depășirea planului producției marfă cu 1 la sută. ● Realizarea de economii la prețul de cost de 2,1 milioane lei. ● Creșterea productivității muncii cu 1 la sută peste nivelul planificat. ● Obținerea peste plan a 5 milioane lei beneficii. ● Livrarea suplimentară la fondul de stat a 1 000 tone legume, 250 tone carne și 10 tone lînă.

Prahova

Analizînd rezultatele obținute, rezervele și posibilitățile de care dispun unitățile economice din județul Prahova, delegații la plenara județeană de partid se angajează să realizeze următoarele obiective:

● 200 milioane lei spor la producția marfă. ● Peste plan: 5 100 tone țiței, 22 000 tone produse petrolifere, 20 000 anvelope, 200 tone polietilenă, 300 tone fenol, 400 tone etilenă, 100 milioane economii la prețul de cost și 150 milioane beneficii. ● Asimilarea în plus a 20 de produse noi. ● O producție de legume cu 10 la sută mai mare față de prevederi. ● Planul la producția totală de carne va fi depășit cu 7,5 la sută în I.A.S. și cu 2,2 la sută în C.A.P. ● Se vor livra suplimentar la fondul de stat 700 tone grîu, 1 200 tone porumb, 850 tone legume.

Galați

Organizația de partid a județului Galați, analizînd rezultatele obținute, rezervele importante și posibilitățile de care dispun unitățile economice din județ consideră că există condiții pentru realizarea și depășirea sarcinilor de plan pe 1970. În numele comuniștilor, al oamenilor muncii din județul Galați, răspunzînd cu înflăcărare chemării la întrecere lansată de organizațiile județene de partid Brașov și Timiș, organizația județeană de partid se angajează:

● Planul producției marfă în industrie va fi depășit cu 1,5 la sută. ● Produse peste plan în valoare de 130 milioane lei. ● La fondul pieței vor fi livrate suplimentar mărfuri în valoare de 11,2 milioane lei. ● Depășirea planului de export cu 10 milioane lei. ● Economii la prețul de cost de 12,3 milioane lei și beneficii peste plan de 20,7 milioane lei. ● Numeroase obiective productive vor fi date în funcțiune înainte de termen. ● Sporuri suplimentare la producția de grîu, porumb, floarea-soarelui, carne și lapte în I.A.S. și C.A.P. ● Cantități importante de produse agricole vor fi livrate la fondul de stat peste plan.

Buzău

Exprimînd voința comuniștilor, a tuturor oamenilor muncii din județ, ne exprimăm hotărîrea de a realiza în 1970 următoarele:

● Depășirea planului producției marfă cu 22 milioane lei. Vor fi livrate la fondul pieței peste plan mărfuri în valoare de 5,1 milioane lei. ● Realizarea unei depășiri în valoare de 350 000 lei valută, la planul de export. ● Obținerea unor economii la prețul de cost, în valoare de 3,2 milioane lei. ● Productivitatea muncii în industrie va crește cu 0,5 la sută, peste nivelul planificat. ● Beneficiile peste plan vor însuma 4,5 milioane lei. ● În agricultură, depășirea producțiilor medii planificate la grîu, porumb, sfeclă de zahăr. ● Vor fi livrate suplimentar la fondul de stat 3 000 tone de grîu, 4 000 tone porumb, 2 000 tone floarea-soarelui, 5 000 tone legume și alte produse.

Alba

Cei 45 000 de comuniști, toți oamenii muncii din județul Alba au primit cu deosebit entuziasm și însuflețire chemările la întrecere ale organizațiilor județene de partid Brașov și Timiș și sînt hotărîți să folosească întreaga lor capacitate de muncă pentru valorificarea la un nivel superior a bazei tehnico-materiale existente, a experienței acumulate, pentru realizarea indicațiilor plenarei C.C. al P.C.R. din decembrie 1969, a obiectivelor Congresului al X-lea al partidului. Ei își iau următoarele angajamente:

● Obținerea peste plan a unei producții marfă în valoare de 27 milioane lei. ● Realizarea, pentru fondul pieței, a unei producții suplimentare în valoare de 5,2 milioane lei. ● Depășirea cu 1,1 milioane lei, valută a planului la export. ● Creșterea productivității muncii în industrie cu 0,9 la sută, peste nivelul planificat. ● Economii suplimentare la prețul de cost în valoare de 5 milioane lei. ● În agricultură, depășirea planului de producție, atît la grîu, cît și la porumb, cu 50 kg la hectar în I.A.S. și cu 40 kg la hectar în C.A.P. ● Realizarea a 500 tone legume peste prevederi în C.A.P.

Arad

Alături de întregul popor, oamenii muncii din județul Arad — români, maghiari, germani și de alte naționalități — consacrîndu-și întreaga energie, pricepere și experiență creatoare realizării hotărîrilor Congresului al X-lea al partidului și ale Plenarei C.C. al P.C.R. din decembrie 1969, au primit cu entuziasm chemările la întrecere ale organizațiilor județene de partid Brașov și Timiș. Răspunzînd acestor chemări, organizația județeană de partid se angajează:

● Cu 52 milioane lei va fi depășit planul producției marfă. ● O producție suplimentară pentru fondul pieței de 6,7 milioane lei. ● Vor fi economisite 944 tone metal, 2 450 mc cherestea și 30 tone bumbac. ● 9 obiective din planul de investiții vor fi puse în funcțiune înainte de termen. ● Se vor obține peste plan 8,4 milioane lei beneficii. ● Depășirea planului de stat la producția de grîu, porumb, floarea-soarelui, legume. ● Prevederile planului de export la legume vor fi depășite cu 1 000 tone.

SPORT • SPORT • SPORT • SPORT

CLUBUL SUPORTERILOR naționalei de fotbal

Zilnic, sosesc la redacție, pe adresa „clubului suporterilor" zeci de scrisori de la cititorii ziarului, de la iubitorii fotbalului, unii manifestîndu-și dorința de a se număra printre membrii acestuia, alții solicitînd diferite informații despre itinerariile pregătirilor atît a componenților lotului național aflați într-un turneu-maraton în America de sud, cît și a echipelor care dau naționalei de fotbal cei mai mulți titulari, în vederea reluării campionatului, la 8 martie.

Rubrica noastră, rezervată unui permanent dialog cu suporterii, le oferă astăzi, o anchetă despre pregătirile echipelor Dinamo și Rapid și o relatare despre primul meci al tricolorilor susținut pe continentul sud-american.

Derulînd secvențele pregătirilor

Proiectată în centrul atenției specialiștilor și agenților de presă, grupa C generează noi și noi comentarii. Rubricile ziarelor inserează știri, noiane de știri, care gravitează în jurul lui „El mundial '70". Se fac, prin paralelism, primele sondaje asupra valorilor fiindcă mai toate cele 16 finaliste și-au început perioada meciurilor de verificare. Să ne limităm deocamdată la cadrul oferit de grupa „C". dacă va fi cazul, vom lărgi aria în ajun de sferturi... Așadar Cehoslovacia joacă în Chile; România a debutat la Belo Horizonte, Sir Ramsey Alf dă tircoale, în drum spre America de sud, stadionului Jalisco; Pele și Tostao vor fi cel mai devreme „în temă", chiar în Mexic, pentru cîteva jocuri.

În ce ne privește, pînă la 31 mai, o zi după alta se află așternută și „amănunțită" în agenda lui Angelo Niculescu. Este cuprinsă aci și data de 8 martie, cînd campionatul reîncepe, aparent „rece" față de marele examen al Turneului final din Mexic. Dar numai aparent, fiindcă șapte din cele 16 divizionare furnizează selecționabili iar dintre acestea, cel puțin două — Dinamo și Rapid cu șase și, respectiv, cinci prezențe — caută cu înfrigurare soluțiile de compromis.

Liderii se află la Predeal. Într-un holul unei elegante vile, lîngă o măsuță unde Greavu dezleagă impasibil o problemă de șah, antrenorul Marin Bărbulescu nu se arată deloc rezervat:

— Cinci rapidiști incluși în lot este, înainte de toate, o mîndrie pentru clubul nostru. Așa am înțeles noi — jucători și antrenori — să privim absența lor de la Predeal, unde ne-am instalat „cartierul general" pentru cincispreze zile. Motiv pentru care, în ajunul plecării tricolorilor în Brazilia, i-am solicitat telefonic pe „cei 5" aflați în cantonament la „23 August" urîndu-le, fiecare din noi, mult succes și bună șansă. La fel am procedat și în ajunul meciului cu Grecia, cînd lotul se afla la Snagov. Singele apă nu se face... Spuneam că sîntem mîndri dar și decși să ne rezolvăm problema absențelor forțuite. Reluarea campionatului se apropie. Iată de ce, pentru această perioadă, planul nostru de pregătire a inclus exact aceleași obiective ca și planul actual de pregătire a lotului despre care am cunoștință în amănunțime. Vom face joncțiunea la 22 februarie și, în scurta perioadă de lucru cu întreg efectivul la dispoziție, urmează efortul uniformizării. Cît de repede? Cît de bine? Totul va depinde de efortul nostru colectiv. Dar mă încred în „cei 5": în puterea lor de muncă, în dragostea lor pentru culorile clubului.

N. R. Predealul acestei ierni înseamnă, pentru rapidiști, 25—30 de antrenamente. Lor le vor urma jocurile de verificare din București, după 27 ianuarie, cu echipe din diviziile C, B, A. E oare suficient? Fiindcă Rapidul n-are perfectat nici un turneu peste hotare, așa cum se întîmplă cu celelalte divizionare.

Călimănești. Sediul de iarnă al dinamoviștilor. Antrenorul Dumitru Nicolae-Nicușor, își sacrifică prînzul pentru o convorbire cu noi. Îl mulțumim și-l asigurăm că... n-o să se mai repete.

— 6 fotbaliști înseamnă o... majoritate simplă a unei echipe. Dificultățile sînt evidente. Formația va fi completă doar cu 12 zile înaintea startului. Un fel de-a zice completă, fiindcă în acest răstimp de-abia e loc pentru odihna și refacerea „brazilienilor". Să nu uităm nici diferența de fus orar. Și-apoi, dintre ei, nu toți vor avea același număr de jocuri „în picioare": unii vor fi utilizați în 8—9 meciuri, alții doar în 2—3. Sînt de așteptat deci diferențieri de nivel în pregătire. Ce aș putea face? Probabil, în prima etapă a returului, să nu folosesc nici un jucător din cei plecați. Rămîne de văzut. O serie întreagă de necunoscute mă așteaptă atît la începutul returului cît și spre sfîrșitul lui. Căci după terminarea Campionatului mondial, unde se joacă dens — duminică, miercuri, duminică — se ivesc probleme de suprasolicitare. Și-n august, iar campionat...

Mizez însă pe rezistența la uzură a băieților mei. Dinamo a fost totuși, mereu, o echipă de finiș....

Un gazetar de sport, la constituirea „Clubului suporterilor echipei naționale", făcea, public, spirituala observație că avem de înfruntat un gigantic A, B, C, al fotbalului mondial. Am căutat să forțez calamburul numărînd imediat, în gînd, cei opt de „D" ai României: Dobrin, Dumitrache, Dinu, Deleanu, Dan, Dembrovschi, Domide, Dumitru... La urma urmei, dintr-o mie de motive, a fost cel mai bine să se întîmple așa, în compania acestui A.B.C.

VIOREL RABA

Cu antrenorii echipelor RAPID și DINAMO despre relația „club-lot"

În primul meci susținut la Belo Horizonte.

ROMÂNIA—CRUZEIROS: 1-2 (0-0)

Amînat, din cauza unei ploi torențiale prelungite, primul meci din suita proiectată în Brazilia, între naționala noastră și cunoscuta formație Cruzeiros, a avut loc vineri seara, la lumina reflectoarelor, pe stadionul Minerais din Belo Horizonte în prezența a 35 000 de spectatori.

În deschiderea cuplajului, echipa locală Atletico Mineiro a întîlnit formația cehoslovacă Spartak, pe care a învins-o cu scorul de 3—0 (2—0).

Apoi, pe gazonul stadionului, au pășit jucătorii echipelor României și Cruzeiros. Evoluția tricolorilor a fost așteptată aici cu un legitim interes și este explicabil.

La capătul unei partide echilibrate — desfășurată pe un stadion desfundat — fotbaliștii brazilieni au obținut victoria cu scorul de 2—1, după ce la pauză tabela de marcaj indica 0—0. Scorul a fost deschis în minutul 47 de centrul atacant Palhinha, care a primit o pasă excelentă de la interul Lopez Dirceu. După 8 minute gazdele au ridicat scorul la 2—0. Dirceu a executat un penalti, portarul român, Răducanu, a boxat și mingea respinsă a intrat tot în posesia lui Dirceu care a înscris plasat. Punctul echipei noastre a fost realizat de Dumitrache, după ce a driblat întreaga apărare a brazilienilor și pe portarul Raul intrînd cu balonul în plasă. La sfîrșitul jocului, antrenorul echipei Braziliei, Saldanha, aflat în tribune, a declarat că „Echipa României a plătit cu un insuccess tracul debutului în acest turneu. El a subliniat că de multe ori fotbaliștii români au jucat cu siguranță și că pot avea evoluții superioare".

AUTO: Un excelent debut competițional

Sezonul automobilistic competițional a debutat ieri, în Capitală, cu un reușit concurs de slalom și îndemînare deschis tuturor categoriilor de conducători, depășind toate așteptările: un public numeros și entuziast a aplaudat fără rezerve cursele contra cronometru, strînse și spectaculoase, demonstrațiile de carturi și îndemînare auto și moto care au completat programul. La startul traseului amenajat în vecinătatea Primăriei sectorului 8 s-au prezentat 45 de autoturisme (între care și „noul produs" Dacia 1100-S) din Cluj, Sibiu, Slatina și București în urma unui triaj tehnic deosebit de pretențios. Virajele scurte și numeroase, opririle exacte, mersul înapoi, întoarcerile au solicitat din plin calitățile tehnice ale conducătorilor și mașinilor. Printre concurenți am putut întîlni numeroși automobiliști cu experiență, foști și actuali campioni de raliuri sau viteză în coastă (Marin Dumitrescu, Ionescu Cristea, ș.a.) motociclești care „cochetează" cu volanul (Vasile Szabo) ca și debutanți în această pasionantă disciplină sportivă. Să consemnăm clasamentul final al celor mai buni, distinși cu cupe, diplome, premii în obiecte, polițe de asigurări oferite de către A.C.R., Administrația asigurărilor de stat și Fabrica de mase plastice: *1. Cristea Eugen Ionescu; 2. Gheorghe Rotaru; 3. Adrian Mureșan.* În cadrul celor patru clase de cilindre la care s-a alergat, cel mai bun punctaj a fost realizat de *Adrian Mureșan* (un conducător de temperament), *Cristea Eugen Ionescu, Gheorghe Rotaru,* și, respectiv, *Vasile Szabo.* Cîteva cuvinte și despre semnificațiile acestei reușite reuniuni automobilistice, dincolo de rezultatele ei tehnice: a convins o dată mai mult că acest gen de întreceri se bucură de o deosebită popularitate, că astfel de concursuri pot scoate la iveală talente autentice. Un singur exemplu: studentul în anul II de la Politehnică, *Dan Schinc,* în vîrstă de 20 de ani, care a parcurs demonstrativ traseul, într-un timp excelent, cu o mașină de gabarit, mergînd numai înapoi.

R. V.

În agenda sportivă a elevilor:

OLIMPIADA DE IARNĂ

Pe pîrtiile etapelor de masă

Trei elevi ai Liceului Nicolae Bălcescu din Bușteni — Paul Ivănescu, Alexandru Briotă și Florin Aldea, — sînt în vederile selecționerilor lotului de tineret la schi. Iar dacă alți douăzeci de colegi de-ai lor „intră în porți" pe orice traseu de slalom, înseamnă că avem de-a face cu un veritabil nucleu de viitori performeri. Pîrtiile de la Bușteni justifică, desigur, o astfel de situație. Dar oare numai pîrtiile reprezintă totul? Este suficientă existența lor pentru schiul școlar de masă și de performanță?" Desigur, este vorba doar de o condiție pentru că, în ultimă instanță, capacitatea de a organiza întreceri, a comisiei sportive, răspunderile organizației U.T.C. sînt, după părerea noastră, elementul esențial — ne relatează secretarul comitetului U.T.C. pe liceu, Minel Ghiță, elev în clasa a XII-a. Obiectivele concrete ale activității sportive de masă din sezonul alb, le-am cunoscut cu mult timp înainte. În funcție de ele ne-am stabilit modalitățile practice de a le rezolva. Prezența în tabăra de instruire și odihnă organizată de C.C. al U.T.C., la Săcele, a președintelui comisiei sportive, colegul meu Ștefan Boacă din clasa a XI-a B, a însemnat un nou punct cîștigat pentru noi. Inițiativele actuale ale comisiei au căpătat, parcă, noi dimensiuni: se propun concursuri după concursuri pe clase, între clase paralele, pe liceu — toate în cadrul primei etape de masă a Olimpiadei de iarnă. Și încă un prețios ajutor, profesorul de educație fizică (cu specializare schi — n.n.) Florian Taloș, care este în fiecare zi pe pîrtiile de schi și săniuș, în mijlocul nostru. Cei mai mulți dintre elevii liceului și chiar cei din clasele mai mici, am învățat de la dînsul să iubim muntele, excursia, alunecarea pe schiuri".

Într-adevăr, pîrtia liceenilor din Bușteni, am găsit-o neașteptat de aglomerată. La un viraj bine ales de unde se vede perfect startul, și, după un colț de pădure, ultima porțiune, l-am aflat, cu cronometrul în mînă, pe profesorul Taloș. Una după alta, săniuțele plecau din start, cu cîte un elev în poziția cerută de regulamentul concursului dotat cu trofeul „Săniuța de argint" (șezînd și nu culcat, cum greșit se concurează uneori — atenție la descalificări! — n. n.). „Pîrtia aceasta, de 800 metri lungime, cu viraje prin pădure, o pregătesc încă din toamnă chiar cei pe care-i vedeți că acum nu se odihnesc o clipă după efortul urcușului. Cu cea de schi s-a întîmplat la fel: înainte de căderea zăpezii un buldozer a rupt un mal, iar în urma lui, zeci de elevi cu lopeți, mobilizați de organizația U.T.C. și înțelegînd, simplu, că tot ceea ce fac este numai în folosul nostru, au nivelat brazda, au curățat traseul de brăduți. Zăpada abundentă a dat „bun de concurs" un kilometru de pîrtie cu 40 de porți. Cît privește concursurile propriu-zise de săniuș și schi din cadrul „Olimpiadei" ne-am concentrat eforturile pentru reușita primei etape. Fiindcă cel mai mare succes trebuie să-l aibă chiar această etapă, în care concurează clasele și pe care n-am vrut să o consumăm „din mers". De aceea, pînă la încheierea ei, care a avut loc ieri printr-un mare concurs al liceului, s-au desfășurat în cîteva „ediții" etapele pe clase. De concurenții de la săniuș ne ocupăm îndeaproape fiindcă, așa cum ar fi firesc, un reprezentant al Liceului din Bușteni trebuie să se afle pe podiumul finalei pe țară". Dar aria competițiilor de „casă" ale liceului cuprinde și elevii altor școli din localitate: uteciștii claselor a VIII-a ai Școlii generale nr. 1 și elevii Școlii profesionale, care participă cu regularitate, ca invitați ai liceenilor din Bușteni. Cadrul lărgit, numărul mare de participanți ridică probleme de organizare. Comitetul U.T.C. nu înseamnă, în aceste condiții, numai secretarul sau responsabilul comisiei sportive. Cadrele didactice tinere, între care și profesorul de fizică Viorel Ciobotaru — membru în biroul comitetului orășenesc U.T.C., își au contribuția lor fie că este vorba de acțiuni de mobilizare, de popularizarea întrecerilor prin afișe, de organizarea timpului liber al elevilor. Nu rămîn impasibili nici alți factori din oraș care, aparent, nu au legătură directă cu școala: antrenorul de tenis al asociației sportive „Caraimanul", Alexandru Vintilă, a amenajat patinoarul pe terenurile de tenis. Probele de patinaj ale Olimpiadei n-au fost, astfel, substituite cu... șahul și tenisul de masă, așa cum se mai apelează, pe alocuri, la soluții facile.

Așadar, la Bușteni, etapa a II-a a Olimpiadei de iarnă, pe localitate, în care „vîrfurile" despre care aminteam, se vor afirma fără îndoială, poate începe. Pîrtiile, într-adevăr, nu înseamnă totul. E bine să înțeleagă aceasta și alte organizații U.T.C. ale unor licee din Brașov, care au organizat în pripă o duminică pe schiuri pentru elevii lor, trecînd rapid la capitolul „realizări" prima etapă de masă a Olimpiadei de iarnă. Adică au omis tocmai esențialul... În afară de pîrtii, nimic nu s-ar putea realiza fără pricepere organizatorică și pasiune. Liceul din Bușteni constituie un elocvent exemplu în acest sens.

R. VIOREL

ATLETISM • ATLETISM

CONCURSUL REPUBLICAN UNIVERSITAR

Performanța „trioului" Alexandru Munteanu, Constantin Rizon și Ștefan Lăzărescu (toți de la Centrul atletic București) domină, indiscutabil, tabloul rezultatelor tehnice ale celui de-al 4-lea concurs republican universitar de atletism în sală

Alergînd distanța de 50 m. plat în 5,7 s., cei trei elevi ai antrenorului **Dumitru Roman** nu numai că au îmbunătățit cu o zecime de secundă recordul universitar, dar l-au egalat pe cel național, stabilit acum trei ani de **Gheorghe Zamfirescu.**

În cele două zile de concurs — sîmbătă și duminică — au mai fost doborîte două recorduri universitare: la prăjină. **Nichifor Ligor** a sărit 4,60 m, iar la înălțime fete **Doina Munteanu** a trecut cu ușurință și eleganță (din prima încercare) peste ștacheta ridicată la 1,65 m. Rămasă singură în concurs, studenta bucureșteană a încercat la 1,69 m, dar la toate cele trei tentative permise de regulament a aterizat pe saltea împreună cu ștacheta...

Mai merită a fi subliniată performanța aruncătorului de greutate **Mitrea Costache** care realizînd 14,44 m. s-a apropiat întrucîtva de recordul universitar al probei, deținut din 1954 de **Gabriel Georgescu.**

În încheierea succintei noastre relatări pe marginea concursului, să-i dăm cuvîntul lectorului universitar **Aurel Encuțescu,** decanul Facultății de educație fizică a Institutului Pedagogic din Oradea

„Actuala ediție a concursului universitar se înscrie pe linia succeselor obținute în ultimii ani de atleți-studenți. Sînt foarte bucuros că în cadrul întrecerii noastre au fost doborîte trei recorduri, dintre care unul național. Sincere felicitări pe adresa Ministerului Învățămîntului și Federației de Atletism — în organizarea cărora s-a desfășurat acest concurs — pentru excelentele condiții de întrecere create. La capitolul „minusuri", notez absența (nemotivată) a atleților din centrele universitare Craiova, Constanța, Pitești, Baia Mare, și, legat de aceasta, numărul mic al participanților".

Rezultate tehnice. BAIEȚI **Triplu salt:** V. Purcel (C.A.U.) 15,22 m. **50 m plat:** A. Munteanu, C. Rizon și Șt. Lăzărescu — toți 5,7 s. **Prăjină:** Nichifor Ligor (C.A.U.) 4,60 m. **Înălțime:** M. Niculescu (Instit. ped Oradea) 1,95 m. **Greutate** M. Costache (C.A.L.) 14,44 m.

FETE. **50 m plat:** M. Miloșoiu (C.A.U.) 6,8 s. **Lungime** M. Coșa (Inst. ped. Oradea) 5,69 m. **Greutate:** R. Herman (U. Cluj) 11,90 m. **Înălțime:** Doina Munteanu (C.A.U.) 1,65 m. **50 m garduri:** A. Vitalyos (C.A.U.) 7,7 s.

DUMITRU VIȘAN

PROBA... RECORDURILOR

De mult timp Clujul, centrul atletic prin tradiție, nu a mai avut prilejul să organizeze o competiție atletică de amploare. Concursul republican de sală al juniorilor II desfășurat sîmbătă și duminică a confirmat că la Cluj sînt condiții excelente, arbitraje bune, deci argumente suficiente pentru ca Federația de specialitate să acorde încrederea organizării aici și a unor concursuri internaționale

Rezultatele concursului de juniori, deosebit de variate ca valoare, au fost în mare măsură prejudiciate de numărul mare de concurenți prezenți, majoritatea fără să fi îndeplinit performanțele standard prevăzute de regulament, ca obligatorii pentru a participa la acest concurs.

La o sumară trecere în revistă a probelor, iese în evidență înaintea celorlalte, cursa de 50 m. plat a fetelor, am putea spune proba recordurilor. În această probă au fost bătute două recorduri și alte trei recorduri egalate. Încă din serii **Sanda Cubleșan** egalează recordul cu 6,7 secunde, iar **Eleonora Monoranu** îl bate apoi obținînd 6,6 secunde. În semifinale acest record e egalat de **Adriana Teodoru** și apoi din nou de **Monoranu.** Mult așteptata finală a fost cîștigată detașat de **Monoranu** cu noul record de junioare II și junioare I 6,5 secunde. Forma arătată de atletă o prezintă ca favorită și în campionatul de sală al junioarelor I și chiar al seniorelor. Tot un reprezentant al Moldovei a cîștigat și finala băieților la 50 m. plat. **Fănel Iliescu** din Focșani cu 6,3 secunde. A plăcut evoluția elevei Georgeta Păcuraru din Cluj la săritura în înălțime care cu 1,57 m. a reușit să egaleze recordul acestei probe.

Deosebit de disputate au fost probele de lungime băieți unde primii doi clasați **Adrian Weber** și **Daniel Enache** au realizat aceeași performanță 6,22 și proba de 50 m. garduri, fete, unde după ce crainicul anunțase victoria lui Carmen Dumitrescu a fost nevoit să rectifice, victoria fiind apreciată de arbitru că aparține **Marianei Nedelcu,** ambele atlete realizînd 7, 9 secunde. Alți cîștigători: 50 m. g. băieți: **Alexandru Sentpeteri** 7,3 sec.; prăjină: Marian Voicu 3,90 m.; lungime fete: Sanda Cubleșan 5,40 m.; greutate băieți: Gabriel Călin 14,95 m.; înălțime băieți: Cristian Ene 1,78 m.; greutate fete: Mariana Constantin 12,94 m

SILVIU DUMITRESCU

de peste hotare

VIETNAMUL DE SUD

Bilanțul succeselor forțelor patriotice în 1970

SAIGON 26 (Agerpres). — Forțele armate ale Guvernului Revoluționar Provizoriu al Republicii Vietnamului de Sud au doborît, în provincia Tay Minh, 10 avioane americane și au scos din luptă în primele 19 zile ale lunii, 300 de militari inamici, din care 120 americani, anunță postul de radio „Eliberarea".

Potrivit aceleiași surse, în regiunile Nuyen Ninh și Bu Dop, la 20 ianuarie, au fost distruse cinci vehicule blindate americane și au fost doborîte patru elicoptere.

În provincia Phoc Long, atacurile forțelor patriotice asupra punctului întărit de la Song Chanh s-au soldat cu scoaterea din luptă a unei patrule americane formate din 30 de militari.

● MINISTERUL APĂRĂRII AL S.U.A. a anunțat sîmbătă că un nou militar, aflat încă în serviciu activ, este anchetat în legătură cu masacrul comis de soldații americani în satul sud-vietnamez Song My. În felul acesta, numărul ce'or acuzați sau 'n anchetă, în legătură cu acest masacru, se ridică la 33.

Un purtător de cuvînt militar al Pentagonului a declarat că, în afară de un soldat, toți ceilalți au făcut parte din compania „C" condusă de locotenentul William Calley, care a participat la uciderea sătenilor din Song My. Calley a fost deja acuzat că a ucis cu premeditare numeroase persoane fără apărare din Song My.

● DINTRE ȚĂRILE INDUSTRIALIZATE S.U.A. și Franța au fost anul trecut cele două „campioane" a'e creșterii prețurilor. Din decembrie 1963 pînă în decembrie 1969, prețurile cu amănuntul au sporit cu 6,1 la sută în S.U.A. și cu 5,8 la sută în Franța. În primul caz, această inflație, cea mai puternică în ultimii 18 ani, a fost însoțită de o încetinire a expansiunii. Pentru 1970 economiștii americani prevăd o accentuare a acestei încetiniri.

R. D. GERMANĂ. Imagine din orașul Halle.

Ziua internațională de solidaritate cu popoarele arabe

Ziua de 25 ianuarie a fost proclamată zi internațională a solidarității cu popoarele arabe prin hotărîrea adoptată la Conferința Internațională care a avut loc în noiembrie 1967 la Delhi.

După cum se știe, de-a lungul istoriei popoarele arabe au avut de îndurat o seculară dominație colonială, dar năzuința de a se dezvolta de sine stătător potrivit propriilor interese, le-a însuflețit lupta pentru independență și progres social. Popoarele arabe au pășit pe calea independenței confirmînd, odată mai mult, evoluția lumii contemporane caracterizată prin ample prefaceri economice, sociale și culturale. Folosindu-se căi și metode diverse de la țară, la țară în statele arabe — printre care amintim Algeria, R.A.U., Tunisia — se depun eforturi susținute pentru crearea unei industrii proprii, pe baza unor ample programe de valorificare a resurselor economice naționale.

Poporul român, alături de întreaga opinie publică progresistă și iubitoare de pace din lume își manifestă solidaritatea cu lupta popoarelor arabe, pentru dezvoltarea economică, transformări democratice și consolidarea independenței, împotriva colonialismului și neocolonialismului, sprijinã activ aspirațiile lor la dezvoltare independentă, progres și bunăstare. Legăturile dintre România și lumea arabă își au originile în timpuri îndepărtate. În prezent aceste relații cunosc o continuă dezvoltare pe baza intereselor reciproce.

O contribuție de seamă la îmbogățirea legăturilor între popoarele noastre au adus-o și schimburile de vizite la diverse nivele, între oameni de stat români și cei din țările arabe, acordurile economice încheiate, cele tehnico-științifice comerciale etc. Volumul schimburilor dintre România și țările arabe a cunoscut importante creșteri an de an. Țara noastră își aduce contribuția la punerea în valoare a bogățiilor naturale ale unor țări arabe, sprijină eforturile acestora în direcția industrializării.

Animat de sentimentul prieteniei și solidarității cu popoarele arabe, poporul nostru privește cu neliniște menținerea și agravarea încordării în Orientul Apropiat, unde probleme de multă vreme nerezolvate mențin în continuare o tensiune periculoasă. Țara noastră a considerat și consideră că ostilitățile armate, menținerea stării de beligeranță nu corespund intereselor popoarelor din această zonă geografică ; de pe urma lor nu au de cîștigat decît cercurile imperialiste. De aceea, România se pronunță pentru soluționarea pe cale diplomatică a divergențelor existente.

România consideră ca o necesitate imperioasă să se facă totul pentru stingerea acestui conflict, acționîndu-se pentru înfăptuirea Rezoluției Consiliului de Securitate din 1967 ; este necesară retragerea trupelor israeliene din teritoriile arabe ocupate, respectarea dreptului la existență independentă și integritate teritorială a fiecărui stat, rezolvarea problemelor populației palestiniene, ceea ce ar corespunde atît intereselor popoarelor din această regiune, cît și cauzei generale a păcii și securității internaționale.

Ziua de solidaritate cu popoarele arabe constituie pentru forțele progresiste din lumea întreagă un nou prilej de a-și reafirma solidaritatea lor cu lupta acestor popoare. Poporul, tineretul țării noastre își reafirmă sentimentele de stimă și solidaritate pe care le nutresc față de popoarele arabe, își exprimă dorința de a dezvolta legăturile de prietenie cu aceste popoare. Cu prilejul „Zilei internaționale de solidaritate cu popoarele arabe" poporul, tineretul român transmit popoarelor arabe un cald și prietenesc salut, urarea de a-și realiza năzuințele legitime în lupta pentru consolidarea independenței, pentru progres și prosperitate.

DOINA TOPOR

Ziua națională a Indiei

Astăzi, poporul indian sărbătorește ziua națională a Republicii India.

Cînd, cu aproape 23 de ani în urmă, India își cucerise independența, poporul de o jumătate de miliard de oameni al acestei țări moștenea de la regimul colonial o situație dezastruoasă, caracterizată de sărăcie, epidemii și foamete. În ciuda faptului că era deținătorul uneia din cele mai vechi culturi și civilizații ale omenirii, la „ora zero" a independenței, poporul indian se găsea în situația de a relua aproape de la capăt drumul progresului economic, barat de numeroasele tare ale subdezvoltării. Pentru fruntașii luptei de eliberare națională începea o lungă perioadă de eforturi îndreptate spre lichidarea înapoierii economice și sociale, pentru modernizarea structurilor învechite lăsate în urmă de colonialism.

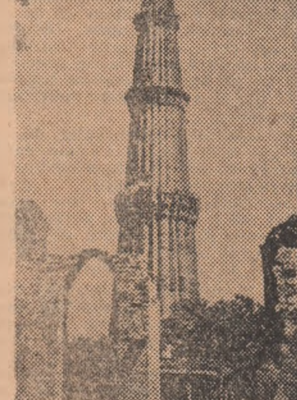

Kutub Minar, unul din vechile temple indiene

În cadrul transformărilor înnoitoare din anii trecuți, India a făcut progrese însemnate în această direcție. Impresionantele cetăți industriale ale siderurgiei și chimiei, metalurgiei și ale construcțiilor de mașini sînt o mărturie vie a acestui proces. Energetica a înregistrat, de asemenea, o dezvoltare remarcabilă. Lanțurile de hidrocentrale de pe marile fluvii indiene produc astăzi de peste șase ori mai mult curent electric decît în urmă cu două decenii. În domeniul combustibililor, India și-a descoperit vocația petrolului ,trecînd la o valorificare intensă a resurselor proprii (domeniu în care se afirmă cu vigoare și colaborarea româno-indiană), iar în agricultură este în curs de aplicare un vast și complex plan care, prin irigare, chimizare și alte măsuri agrotehnice, urmărește să reducă influența nefericită a capriciilor musonului asupra acestei vitale surse de materii prime și de aprovizionare a populației.

Acest drum s-a impus, adescori, împotriva forțelor conservatoare ale oligarhiei industriale și financiare indiene, care anul trecut — de cum se știe, confruntări puternice în cadrul partidului de guvernămînt însuși. Aripa de stînga a Congresului Național Indian a reușit să-și impună punctul de vedere favorabil cursului progresist, fapt care e de natură să asigure continuarea acestuia.

Cu ocazia zilei naționale a Republicii India, poporul și tineretul român urează poporului indian noi succese în domeniul dezvoltării sale economice și sociale.

BAZIL ȘTEFAN

ORIENTUL APROPIAT

● Incidente libano-israeliene ● Libia dorește o majorare a prețului petrolului său

BEIRUT 25 (Agerpres). — Forțele israeliene au bombardat în noaptea de sîmbătă spre duminică satul libanez Ayta Chaab, situat în zona de sud a țării, au menționat s●-se oficiale din Beirut, precizînd că artileria libaneză a ripostat.

În urma duelului de artilerie, doi civili libanezi au fost uciși și alți doi răniți ; de asemenea, se menționează că un tractor a fost distrus și un număr de case parțial avariate.

★

TEL AVIV 25 (Agerpres). — O serie de obuze au fost lansate în noaptea de sîmbătă spre duminică, din teritoriul libanez înspre localitatea israeliană Zavith, a anunțat un purtător de cuvînt militar israelian.

Trupele israeliene, a precizat el, au ripostat. Un alt incident, a menționat el, a fost semnalat pe înălțimile Golan (teritoriu sirian, aflat în prezent sub controlul Israelului) bombardate în zorii zilei de duminică.

În cursul celor două incidente nu s-au înregistrat pagube materiale sau umane din partea israeliană, a precizat purtătorul de cuvînt.

TRIPOLI 25 (Agerpres). — Libia va începe joi negocieri cu firmele străine care exploatează petrolul țării, în vederea sporirii prețului de achiziționare a produselor petrolifere de către aceste companii, a anunțat sîmbătă ministrul libian al minelor și petrolului, Ezzedin Mabrouk. Fără să dea detalii în legătură cu propunerile guvernului, el a precizat că Libia și-a expus clar hotărîrea de majorare a prețurilor în cadrul negocierilor preliminare cu reprezentanții acestor firme și la Conferința Organizației țărilor exportatoare de petrol. Mabrouk a apreciat această cerere ca fiind justificată din punct de vedere economic atît prin conținutul redus în sulf al țițeiului libian cît și prin distanța relativ mică de transport al produselor petrolifere la consumatori.

BAGDAD 25 (Agerpres). — Postul de radio Bagdad a transmis duminică dimineața un comunicat care anunță decretarea „unei amnistii generale pentru toți civilii și militarii care au participat la evenimentele din nordul țării", adică la mișcarea de emancipare a kurzilor. „Autoritățile competente — se spune în comunicat — sînt invitate să reintegreze în posturile lor funcționarii ce au fost concediați pentru participarea lor la evenimentele din nord". Comunicatul reafirmă angajamentul luat de autoritățile de la Bagdad „de a soluționa pașnic și într-un mod just problema kurdă".

NOTE DE DRUM

În Lazienski

Se împlinesc 21 de ani de la semnarea Tratatului de prietenie, colaborare și asistență mutuală între România și Polonia.

Duminică varșoviană. Un soare blînd își culcă razele pe crestele copacilor transferînd frunzelor reflexe stranii. Deși — deocamdată — nu se întîmplă nimic aici, în parcul Lazienski, aerul pare de catedrală, sute — cîte? — de oameni, ocupînd băncile strecurate printre flori sau așezați direct pe iarbă, cufundați într-o prelungită meditare. Privesc în jur. O largă deschidere decupată în întinderea parcului, învecinînd bulevardul pe care circulația își urmează cursul fără a deconspira neștiutorului universul de dincolo de poartă. Pe una din laturi, desferecată dintre ierburi și flori se proiectează pe cadranul rece al cerului profilul desenat în bronz al „poetului pianului" reflectîndu-și imaginea în ochiul de apă ce-i stă la picioare. În față în rotund amfiteatru — vîrstnici, tineri, copii, aceiași poate de duminica trecută, de acum două săptămîni, de mai înainte, reduși la tăcere, magnetizați de aceeași secretă dorință. Este duminică, e ora 12,00 și aici în parcul Lazienski, pianul așezat pe soclul statuii lui Chopin recheamă la întîlnire admiratorii muzicii sale. Poloneza, valsul, scherzo, mazurca. De sub clapele pe care degetele delicate ale tinerei în rochie albastră desenează astăzi spectaculoase unde, notele se rostogolesc în aer țesînd în jurul monumentului nobila statuie a omagiului. Amfitrionul însuși tronează privind — recunoștință ? emoție ? — eliberînd de sub pleoape metalice gestul gratitudinii.

Cînd ultimele acorduri se rostesc în jur iar buchetele de flori se aștern pe bronzul statuii, pașii ne poartă în imensitatea parcului. Din loc în loc copii abia sprijiniți pe picioare ademenesc plăpînde veverițe, oferindu-le în palma întinsă, alune. Lebedele alunecînd pe oglinda apei amintesc promenadele solitare ale lui Pan Wokulski, trimis aici de Prus în așteptarea neinspiratei sale iubiri pentru frumoasa Izabela.

Depărtarea de muzică e totuși aparentă, de parcă inima lui Chopin odihnind în alveola de piatră a bisericii „Sf. Cruce" reverberează. Solfegiile dansează în jur, imaginația aleargă și parcă la pianul de pe soclul statuii s-a așezat el însuși compozitorul — și sunetele se nasc sub „degetele de catifea" cum le numise liric, acea madame Dudevant, alias George Sand, „care i-a otrăvit întreaga existență" cum se exprima Auguste Léo, făcînd pe Balzac să noteze că „are trăsăturile unui adevărat bărbat". I-am văzut portretul la muzeul „Adam Mickiewicz" din Varșovia — creatorul lui Pan Tadeusz frecventa cercul de prieteni ai scriitoarei — și am împărtășit gîndurile lui Frederic Chopin cînd scria că „figura ei nu îmi este simpatică, și nu mi-a plăcut de loc". Marele pianist demonstra însă un paradox ca și atunci în copilărie, cînd nu suporta nici un fel de muzică. Prima impresie, poate fi, prin urmare, neconvingătoare, derutantă, chiar.

La aceeași oră cînd peste parcul Lazienski plutesc acordurile pianului, la mică depărtare de Varșovia ritualul se reproduce întocmai. Casa natală de la Zelazowa Wola restituie duminical atmosfera conservată peste decenii. Oameni veniți de pretutindeni se coboară în tăcere reținînd pentru ei efigia locurilor chopiniene.

Parafrazîndu-l pe Schumann reînvii convingerea că sufletul muzicii a coborît în zbor deasupra pămîntului...

N. UDROIU

pe scurt

● CONFERINȚA DE PRESĂ a președintelui Richard Nixon, anunțată pentru 26 ianuarie, a fost amînată cu trei sau patru zile, a declarat purtătorul de cuvînt al Casei Albe, Ronald Ziegler. El a adăugat că data exactă a conferinței va fi anunțată probabil luni.

Ziegler a arătat că această amînare este legată de votul din Congres asupra unei alocații bugetare. Agenția Associated Press relevă că este vorba de hotărîrea Congresului de a suplimenta cu peste un miliard de dolari alocația destinată Ministerului Sănătății, Educației și Bunăstării și Ministerului Muncii.

● COMISIA pentru Administrația federală nigeriană a publicat sîmbătă un regulament de ordine privind reîncadrarea funcționarilor federali de pe teritoriul fostei provincii secesioniste Biafra care și-au abandonat posturile 'n timpul ostilităților militare. Potrivit regulamentului, acești funcționari vor fi reîncadrați imediat, la prezentarea la post, iar perioada în care nu și-au exercitat funcțiile va fi considerată drept concediu fără plată

● LA LONDONDERRY, Irlanda de nord, s-au produs incidente între mai multe sute de manifestanți catolici și protestanți, ciocnirile soldîndu-se cu intervenția trupelor britanice care au operat arestări. Tulburările au început în momentul în care protestanții au încercat să oprească o demonstrație a partizanilor mișcării pentru drepturile civile, organizată în favoarea anulării cenzurii postale. Ultimele incidente s-au înregistrat la Londonderry, la 4 ianuarie.

● LA COTONOU s-a anunțat formarea unui comitet pentru organizarea Seminarului internațional al tineretului, care își va desfășura lucrările în capitala Dahomeyului între 17 și 21 aprilie. La acest seminar, care va dezbate rolul tineretului în construcția națională, au fost invitate organizații de tineret din diferite țări.

● POSTURILE IRLANDEZE de radio și televiziune și-au încetat complet activitatea ca urmare a grevei declarate la 23 ianuarie de către personalul tehnic. La grevă participă peste 400 de lucrători de la studioul de radio și televiziune care au declarat că vor continua lupta pînă ce compania va satisface revendicările cu privire la majorarea salariilor.

● DUPĂ CUM TRANSMITE agenția TASS, la unul din combinatele de prelucrare a lemnului din Moscova s-a produs un accident la instalația de aburi, ceea ce a determinat prăbușirea acoperișului peste o secție productivă în orele de producție. S-au înregistrat victime. O comisie cercetează cauzele accidentului.

● UN CAMION cu muniții a explodat sîmbătă în portul israelian Eilat de la Marea Roșie, provocînd moartea a 19 persoane. Au fost rănite 42 persoane, dintre care 17 se află într-o stare gravă. Un purtător de cuvînt israelian a precizat că munițiile care au explodat fuseseră aduse din insula egipteană Shadwan, ocupată pentru cîtva timp de forțele israeliene. El a afirmat că explozia a fost accidentală.

● ÎNTR-UN INTERVIU acordat postului de televiziune din Salisbury, Lardner Burke, ministrul justiției în cabinetul lui Ian Smith, a fost nevoit să recunoască amploarea acțiunilor forțelor patriotice împotriva regimului rasist. El s-a referit la ultimele ciocniri care au avut loc între unități de poliție și grupuri armate ale populației de culoare pe care le-a caracterizat drept „deosebit de violente".

Ziua de 26 ianuarie este sărbătoarea națională a Australiei. În imagine, orașul Melbourne văzut de pe fluviul Yarra.

Ciprioții greci refuză să predea autorităților armamentul

● La 25 ianuarie a expirat termenul fixat de Ministerul de Interne organizațiilor cipriote grecești de a remite autorităților armamentul aflat în posesia lor. Surse oficiale din Nicosia au anunțat că pînă în prezent un mare număr de membri ai grupurilor armate au refuzat să se conformeze acestui ordin. În fața acestei situații, președintele Ciprului, arhiepiscopul Makarios, a convocat pentru data de 26 ianuarie pe principalii săi consilieri pentru a studia măsurile care urmează să fie adoptate împotriva organizațiilor clandestine din insulă.

● LA ROMA s-a anunțat că între societatea „Fiat" și firma nord-americană „Chrysler" au avut loc negocieri secrete în vederea trecerii controlului asupra companiei franceze „Simca" către „Fiat". Pînă în 1962, „Fiat-ul "deținea majoritatea pachetului de acțiuni al firmei franceze. De atunci, însă, „Chrysler" a cumpărat 64 la sută din aceste acțiuni, dobîndind controlul asupra firmei „Simca". Nu se cunosc rezultatele acestor convorbiri.

Pesimismul diplomatului

Galo Plaza Lasso este un nume pe care l-am mai întîlnit în destule momente ale evoluției postbelice. Diplomatul cu experiență îndeplinește în prezent o funcție pentru care puțini din prietenii săi îl invidiază : cea de secretar general al Organizației Statelor Americane. Istoria ultimilor decenii dezvăluie un rol prea puțin onorabil jucat de această organizație în relațiile Americii Latine cu marele vecin de la nord de Rio Grande. Dar climatul politic a cunoscut schimbări de profunzime pe continent, ecourile acestor schimbări regăsindu-le chiar într-o cuvîntare a lui Galo Plaza. Diplomatul obișnuit cu discursuri strălucitoare în adunări internaționale a abandonat eleganța frazei pentru a exprima cu duritate de orator popular o situație răscolitoare. „Vor trece decenii înainte ca în viața multor latino-americani să intervină ameliorări" — a avertizat el. Nu-i discursul unui lider de stînga, ușor de etichetat ca „element subversiv", ci reflecția conducătorului O.S.A. Galo Plaza face apel la fapte : fiecare al treilea latino-american matur este analfabet iar șansele unui nou născut de a atinge vîrsta de cinci ani sînt de trei ori mai reduse în America Latină decît în S.U.A. Cifrele acestea le-am mai aflat. Neobișnuit este, însă, faptul că o oficialitate de cel mai înalt rang a O.S.A. întreprinde un rechizitoriu la adresa înapoierii continentului, criticînd Washingtonul pentru politica pe care o promovează în America Latină. Galo Plaza a amintit sistemul restrictiv prin care produsele latino-americane sînt împiedicate să pătrundă pe piața nord-americană. Chiar statistici oficiale publicate în S.U.A. relevă că deficitul Americii Latine în comerțul cu Statele Unite a reprezentat, în primii șapte ani ai deceniului încheiat, imensa sumă de 7,8 miliarde dolari. Sînt, în mare măsură, anii în care „Alianței pentru progres" i s-a făcut o reclamă peste orice limită. „Alianța pentru progres" a decedat. Funeraliile ei au fost, totuși, discrete. Trebuia îngropat sub țărîna uitării faptul că în aceiași ani monopolurile nord-americane obținuseră în America Latină profituri de 6,6 miliarde dolari.

Washingtonul a promis revizuirea politicii sale față de această parte a lumii. Nu-i prima oară cînd asemenea cuvinte pot fi auzite la Casa Albă. Totuși acumularea nemulțumirilor, accentuarea sărăciei creează primejdii pe care chiar un McNamara le semnala îngrijorat : „Exploziile sociale sînt mult mai primejdioase decît exploziile vulcanice naturale". Subdezvoltarea nu poate fi combătută la nesfîrșit cu făgăduieli. Prelungita dependență față de capitalul străin blochează progresul economic deoarece fără afirmarea intereselor naționale, fără asigurarea dreptului fiecărei țări de a dispune liber de resursele sale, depășirea stării de înapoiere este irealizabilă.

Pesimismul diplomatului experimentat care este Galo Plaza Lasso își are izvorul în tristele realități de pe continent. Dar latino-americanii nu mai par dispuși să aștepte decenii pentru a resimți ameliorări în condițiile lor de viață.

M. RAMURĂ

PENTRU TIMPUL DV. LIBER

cinema

URMĂRIREA : rulează la Patria (orele 11,30; 14; 16,30; 19; 21,30), Feroviar (orele 9,30; 12,15; 15; 17,45; 20,30).
SIMPATICUL DOMN R : rulează la Republica (orele 9; 11,15; 13,30; 16; 18,30; 21).
VIA MALA : rulează la Favorit (orele 10; 13; 15,30; 18; 20,30), Festival (orele 8,45; 11; 13,15; 16; 18,30; 21).
PROFESIONIȘTII: rulează la Victoria (orele 8,45; 11; 13,30; 16; 18,30; 20,45).
RECONSTITUIREA : rulează la Luceafărul (orele 9; 11,15; 13,30; 16; 18,15; 20,45).
CĂLUGĂRIȚA : rulează la Capitol (orele 9; 12,30; 16,15; 19,45).
O ȘANSĂ DINTR-O MIE : rulează la Modern (orele 9,15; 11,30; 13,45; 16; 18,15; 20,30).
PĂCATUL DRAGOSTEI: rulează la București (orele 8,30; 11; 13,30; 16; 18,30; 21), Grivița (orele 9,30; 12; 15,30; 18; 20,30), Gloria (orele 9; 11,15; 13,30; 16; 18,15; 20,30), Tomis (orele 9 — 15,45 în continuare; 18,15; 20,30), Flamura (orele 9; 11,15; 18,15; 20,30).
VIAȚĂ DIFICILĂ : rulează la Central (orele 8,30; 11; 13,30; 16; 18,30; 21).
FANTOMAS SE DEZLĂNȚUIE : rulează la Lumina (orele 8,30—16,15 în continuare; 18,30; 20,45).
BECKET : rulează la Doina (orele 11,30; 16; 19,30; program pentru copii orele 9—10).
TARZAN, OMUL MAIMUȚĂ : rulează la Timpuri Noi (orele 9—15 în continuare; program de filme documentare orele 17—21 în continuare).
TAINA LEULUI: rulează la Excelsior (orele 9; 11,15; 13,30; 16; 18,15; 20,30), Aurora (orele 10; 12; 16; 18,15; 20,30).
FEMEIA ÎNDĂRĂTNICĂ: rulează la Înfrățirea (orele 15,15; 17,45; 20), Flacăra (orele 15,30; 18; 20,30).
VALEA PĂPUȘILOR : rulează la Buzești (orele 15,30; 18; 20,30); Giulești (orele 15,30; 18; 20,30).
ÎN ÎMPĂRĂȚIA LEULUI DE ARGINT : rulează la Dacia (orele 8,15—20,30 în continuare).
BĂTĂLIA PENTRU ROMA : rulează la Bucegi (orele 10; 16; 19,30); Floreasca (orele 9; 12,30; 16; 19,30), Arta (orele 9—15,45 în continuare; 19,30).
CORABIA NEBUNILOR : rulează la Unirea (orele 15,30; 19).
RĂZBOIUL DOMNIȚELOR : rulează la Lira (orele 15,30; 18; 20,30).
BĂIEȚII ÎN HAINE DE PIELE: rulează la Drumul Sării (orele 15; 17,30; 20).
WINNETOU ÎN VALEA MORȚII: rulează la Cotroceni (orele 15,30; 18), Miorița (orele 10; 12; 16; 18,15; 20,30).
LINIȘTE ȘI STRIGĂT : rulează la Cotroceni (ora 20,30).
LA NORD PRIN NORD-VEST: rulează la Pacea (orele 15,30; 19).
ÎNTR-O SEARĂ UN TREN...: rulează la Melodia (orele 9; 11; 13; 15; 17; 19; 21).
PRIETENI FĂRĂ GRAI : rulează la Volga (orele 9,30—16 în continuare 18,15; 20,30).
VĂ PLACE BRAHMS ?: rulează la Viitorul (orele 15,30; 18; 20,30), Progresul (orele 15,30; 18; 20,15)
LUCIA: rulează la Moșilor (orele 15,30; 19).
ORAȘUL VISURILOR : rulează la Popular (orele 15,30; 18).
COLINA : rulează la Popular (ora 20,30).
ANGELICA ȘI SULTANUL : rulează la Munca (orele 16; 18; 20).
DRAGOSTE LA LAS VEGAS : rulează la Vitan (orele 15,30; 18; 20,30).
BLOW-UP : rulează la Rahova (orele 15,30; 18; 20,30).
BĂIEȚII DIN STRADA PAL : rulează la Ferentari (orele 15,30; 18; 20,15).
MĂRTURIA : rulează la Cosmos (orele 15,30; 18; 20,15).
NU SÎNT DEMN DE TINE : rulează la Cinematecă (Sala Union) (orele 10; 12; 14).

teatre

LUNI 26 IANUARIE 1970

Teatrul Național „I. L. Caragiale" (Sala Comedia): COANA CHIRIȚA — ora 19,30; Teatrul Mic : TANGO — ora 20; Teatrul Giulești : NUNTA LUI FIGARO — premieră — ora 19,30

tv

LUNI, 26 IANUARIE 1970

● 18,00 Consultații tehnice ● 18,20 Confruntări : Liceenii — emisiune de dezbateri ● 18,50 Un interpret îndrăgit : Ion Bogza ● 19,00 Telejurnalul de seară ● 19.20 Actualitatea în economie ● 19,30 Din lirica universală ● 19,45 Letopiseț: Tudor din Vladimiri ● 20.05 Reflector ● 20,15 Film artistic „Rio Bravo" (III) ● 21,05 Steaua fără nume — emisiune-concurs de muzică ușoară ● 22.00 Agenda politică prezentată de Eugen Mandric ● 22,10 Film documentar : Imagini din India ● 22,25 Telejurnalul de noapte ● 22,35 Scena — emisiune de critică și actualitate teatrală.

REDACȚIA ȘI ADMINISTRAȚIA : București, Piața „Scînteii". Tel. 17.60.10, 17.60.20. Abonamentele se fac la oficiile poștale și difuzorii din întreprinderi și instituții.

Tiparul : Combinatul poligrafic „Casa Scînteii"