Proletari din toate țările, uniți-vă!

Scînteia tineretului

ORGAN CENTRAL AL UNIUNII TINERETULUI COMUNIST

ANUL XXVI, SERIA II, Nr. 6529 | 8 PAGINI — 30 BANI | SÎMBĂTĂ 16 MAI 1970

TOVARĂȘUL NICOLAE CEAUȘESCU ÎN MIJLOCUL CETĂȚENILOR DIN ZONELE CALAMITATE DE INUNDAȚII

După cum se știe, ploile abundente care au căzut zilele trecute în unele zone ale țării, și topirea bruscă a unei mari cantități de zăpadă, au făcut ca rîurile să iasă din matcă și să se reverse în proporții neobișnuite, inundînd întinse suprafețe. Au fost inundate numeroase sate, mari suprafețe agricole, apele au năvălit pe străzile unor orașe — Dej, Alba Iulia, Tg. Mureș, Satu Mare, Gherla și altele — s-au înregistrat însemnate pagube materiale și chiar victime omenești.

Împotriva furiei apelor s-a dus o luptă hotărîtă, la care au participat mii și mii de cetățeni din localitățile aflate în zonele inundate, militarii forțelor armate, gărzile patriotice, tineretul. În unele împrejurări acțiunile de limitare a forțelor distructive ale apei au relevat adevărate acte de eroism, individual și colectiv.

Partidul și guvernul au intervenit operativ și au luat toate măsurile pentru ca efectele negative ale inundațiilor să se reducă cît mai mult, pentru ca viața oamenilor și avutul lor să fie salvate, ca întreprinderile, căile de transport să aibă cît mai puțin de suferit ca viața economică și socială să revină cît mai repede la normal. Au fost constituite în acest scop comandamente județene de luptă împotriva calamităților cauzate de revărsări; importante mijloace tehnice materiale au fost îndreptate spre zonele unde se menține pericolul revărsării apelor.

Pentru a cunoaște la fața locului amploarea acestor calamități și a stabili măsurile ce se impun cu prioritate pentru ca efectele inundațiilor să fie în cît mai scurtă vreme lichidate și lucrurile să reintre pe făgașul lor normal, tovarășul **NICOLAE CEAUȘESCU**, însoțit de tovarășii **Gheorghe Pană, Virgil Trofin, Ilie Verdeț, Janos Fazekas** și **Iosif Banc**, întreprind o vizită operativă, de lucru, în cîteva din zonele afectate de revărsări.

La sosirea pe aeroportul din Cluj, conducătorii de partid și de stat sînt informați de către primul secretar al Comitetului județean de partid, președintele Consiliului popular județean, Aurel Duca, despre situația concretă din județ; se arată că măsurile energice întreprinse, pe multiple căi, au redus mult din pagubele pricinuite de furia apelor.

Cu un elicopter, conducătorii de partid și de stat se îndreaptă spre Valea Mureșului. Încă de departe, ochiul surprinde o întindere imensă de apă, de un galben murdar care acoperă arături, șosele, căi ferate. Mulți din copacii de pe marginea șoselelor au fost smulși din rădăcini și tîrîți de șuvoaie, se văd case prăbușite, iar altele își arată din ape doar coama acoperișurilor. Frumosul oraș Alba Iulia se află în bună parte sub apă.

Privești și nu-ți vine să dai crezare ochilor: pe străzi se umblă cu bărci și plute improvizate, cu mașini amfibii. Gara, parcul central, cartierele din partea de sud-est ale orașului sînt de nerecunoscut.

Elicopterul aterizează pe platoul de pe cornișa nordică a Mureșului. Tovarășul Nicolae Ceaușescu și ceilalți conducători de partid și de stat sînt întîmpinați de un mare număr de cetățeni, mulți din ei numărîndu-se printre cei sinistrați. Tovarășul Nicolae Ceaușescu discută cu ei, le adresează cuvinte de îmbărbătare, arătîndu-le că numai unindu-și eforturile, prin muncă organizată, pot să înlăture cît mai repede urmările calamităților. Cetățenii sînt asigurați că, în strădaniile lor pentru refacerea gospodăriilor distruse se vor bucura de grija și sprijinul partidului și guvernului.

Primul secretar al Comitetului județean Alba al P.C.R., președintele Consiliului popular județean, Gheorghe Homoștean, îl informează pe tovarășul Nicolae Ceaușescu că, în pofida situației neobișnuit de grele creată de inundații, viața decurge normal. Cetățenii au asigurate alimentele necesare, apa potabilă. Măsurile de urgență aplicate au dat rezultate. Cei aflați în situații critice au fost salvați; toate animalele au fost evacuate la timp. În întreprinderi și instituții lucrul nu a încetat decît în puține locuri.

Într-o autoamfibie militară, tovarășul Nicolae Ceaușescu și ceilalți conducători străbat apoi artera principală a orașului; la Comitetul județean de partid se poartă o discuție cu oficialitățile locale, se fac recomandări în legătură cu modul cum trebuie rezolvate unele probleme care au un grad mai mare de urgență.

Pe platoul de aterizare, are loc o nouă întîlnire cu cetățenii orașului Alba Iulia, după care aparatul de zbor se îndreaptă — urmînd pînă la Tîrnăveni cursul Tărnavei — spre Tg. Mureș. Și în această zonă întîlnești aceleași imagini: pretutindeni, apele, revărsîndu-se vijelios, oameni care luptă împotriva lor cu îndîrjire, cu eroism.

Vestea că tovarășul Nicolae Ceaușescu va vizita orașul Tg. Mureș s-a răspîndit rapid. Sute și mii de localnici ies pe străzi pentru a-i saluta pe oaspeți, pentru a-și exprima mulțumirea că în aceste momente de grea încercare conducătorii de partid și de stat se află în mijlocul lor.

Primul popas are loc la fabrica de conductori electrici din cadrul întreprinderii „Electromureș", unitate greu lovită de furia apelor. În hala prin care pășim acum apa a atins aproape un metru înălțime. Și totuși, deși n-a trecut decît o zi de la retragerea valurilor, muncitorii, tehnicienii și inginerii întreprinderii au pornit, la chemarea organizației de partid, să înlăture grabnic stricăciunile. Bărbați și femei, ajutați de ostașii unei unități militare, îndepărtează nămolul lăsat de ape, spală și curăță fiecare mașină în parte, refac bobinele motoarelor electrice, recondiționează cablurile salvate de sub apă.

Tovarășul Cornel Mihulecea, adjunct al ministrului industriei construcțiilor de mașini, informează pe conducătorii de partid și de stat despre măsurile luate pentru normalizarea situației, pentru reluarea producției în cel mai scurt timp. Se evidențiază abnegația, hotărîrea și dăruirea cu care muncitorii din secții au luptat și luptă pentru a înlătura efectele inundației; se arată că s-a stabilit un plan de cooperare a întreprinderilor din această ramură pentru ajutorarea unității vizitate în vederea aprovizionării în ordinea urgenței cu materii prime și materiale necesare repunerii în funcțiune a fabricii.

Aceeași este atmosfera și în secția electrocalorice. Aici, numai cu o seară înainte apa urcase la un metru înălțime. Se stabilesc măsurile operative necesare pentru reluarea urgentă a producției. Tovarășul Nicolae Ceaușescu și ceilalți conducători de partid și de stat discută și analizează îndeaproape posibilitățile de a facilita reintrarea în funcțiune, în cel mai scurt timp, a întregii întreprinderi.

...Alcea Carpați — o zonă nouă a orașului, în care apele revărsate au atins cote neobișnuite, ajungînd în unele locuri la nivelul primului etaj. Și aici, ca și în alte cartiere, au fost înregistrate impresionante fapte de eroism pentru salvarea oamenilor și a bunurilor materiale. Acum, locuitorii cartierului muncitoresc ajută, cu mic cu mare, la înlăturarea efectelor inundației; imediat după retragerea apelor au fost amenajate chioșcuri alimentare, care vor funcționa pînă la reluarea activității unităților comerciale.

Secretarul general al partidului și ceilalți conducători de partid și de stat vizitează apoi fabrica de mobilă „23 August". Cu eforturi eroice, colectivul acestei întreprinderi a reușit să ridice un baraj de protecție în jurul halelor, întîrziind cu cîteva ore valul de apă; profitîndu-se de acest răgaz, au putut fi salvate numeroase utilaje, precum și produse destinate exportului. Totuși, pagubele numai în mijloacele fixe ale întreprinderii, sînt evaluate la circa 50 milioane lei.

Directorul general al Combinatului de exploatare și industrializare a lemnului din Tg. Mureș, Ioan Florea, însoțindu-i pe conducătorii de partid și de stat, îi informează despre stadiul actual al lucrărilor ce se întreprind pentru reluarea grabnică a producției. O mare parte din secțiile întreprinderii sînt pe punctul de a-și relua activitatea. Un mare accent se pune pe refacerea instalațiilor de energie și de apă industrială. Muncitorii și tehnicienii, salariații întreprinderii, care se află în toiul muncilor pentru redresarea activității — se adună în jurul tovarășului Nicolae Ceaușescu, exprimîndu-și satisfacția că, în aceste clipe dificile, secretarul general, conducerea de partid și de stat se află alături de ei.

Secretarul general al partidului, ceilalți conducători de partid și de stat discută cu cadrele de conducere ale

(Continuare în pag. a III-a)

PLECAREA PREȘEDINTELUI REPUBLICII ZAMBIA, DR. KENNETH DAVID KAUNDA

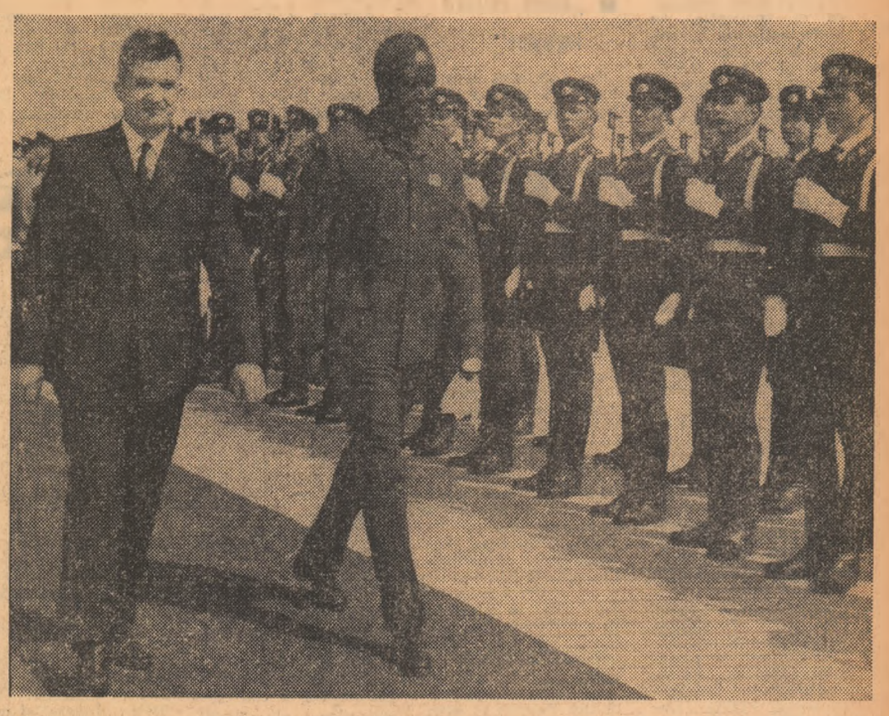

Președintele Republicii Zambia, dr. Kenneth David Kaunda, împreună cu soția, care, la invitația președintelui Consiliului de Stat al Republicii Socialiste România, Nicolae Ceaușescu, a făcut o vizită oficială în țara noastră, a părăsit vineri la amiază Capitala.

De la reședință, într-o mașină deschisă, escortată de motocicliști, președintele Republicii Zambia, dr. Kenneth David Kaunda, și președintele Consiliului de Stat, Nicolae Ceaușescu, pornesc spre Aeroportul internațional „București-Otopeni". Numeroși bucureșteni, aflați pe traseul ce duce la aeroport, au salutat cu multă căldură pe cei doi șefi de stat.

La aeroport au venit să-și ia rămas bun de la oaspeți Ion Gheorghe Maurer, Ilie Verdeț, Janos Fazekas, Manea Mănescu, Dumitru Popa, George Macovescu, prim-adjunct al ministrului afacerilor externe, membri ai Consiliului de Stat și ai guvernului.

Președintele Kenneth David Kaunda și președintele Nicolae Ceaușescu trec în revistă garda de onoare.

Președintele Consiliului de Stat, Nicolae Ceaușescu, soția sa, Elena Ceaușescu, îi conduc pe oaspeți la scara avionului.

Luîndu-și rămas bun, cei doi șefi de stat își string călduros mîinile, se îmbrățișează. Urînd oaspeților drum bun, tovarășul Nicolae Ceaușescu transmite poporului zambian cele mai bune urări de fericire și pace.

ÎNCHEIEREA CONVORBIRILOR OFICIALE

Vineri dimineața, s-au încheiat convorbirile oficiale între președintele Consiliului de Stat al Republicii Socialiste România, Nicolae Ceaușescu, și președintele Republicii Zambia, dr. Kenneth David Kaunda.

Convorbirile s-au desfășurat într-o atmosferă de prietenie și înțelegere reciprocă. Cei doi șefi de stat și-au exprimat satisfacția pentru rezultatele fructuoase ale vizitei întreprinse în țara noastră de președintele Republicii Zambia, pentru dezvoltarea prieteniei și bunelor relații de colaborare și cooperare dintre România și Zambia.

(Agerpres)

TOVARĂȘUL ION GHEORGHE MAURER S-A ÎNAPOIAT ÎN CAPITALĂ

Vineri dimineață, s-a înapoiat în Capitală tovarășul Ion Gheorghe Maurer, președintele Consiliului de Miniștri, conducătorul delegației Republicii Socialiste România la lucrările celei de-a XXIV-a sesiuni a Consiliului de Ajutor Economic Reciproc, care s-a desfășurat la Varșovia.

Din delegație au făcut parte tovarășii Gheorghe Rădulescu, vicepreședinte al Consiliului de Miniștri, Maxim Berghianu, președintele Comitetului de Stat al Planificării, Florea Dumitrescu, ministrul finanțelor, Radu Constantinescu, vicepreședinte al Comisiei Guvernamentale de Colaborare și Cooperare Economică și Tehnică. Delegația a fost însoțită de consilieri și experți.

La sosire, pe aeroportul Băneasa, erau prezenți tovarășii Emil Drăgănescu, Janos Fazekas, Leonte Răutu, Iosif Banc, Mihai Marinescu, Ion Pățan, vicepreședinți ai Consiliului de Miniștri, membri ai guvernului și alte persoane oficiale.

A fost de față Jaromir Ocheduszko, ambasadorul R.P. Polone la București.

★

La plecarea de la Varșovia, delegația română a fost condusă de Jozef Cyrankiewicz, președintele Consiliului de Miniștri al R.P. Polone, P. Jaroszewicz și M. Olewinski, vicepreședinți ai Consiliului de Miniștri, și alte persoane oficiale.

Au fost de față Tiberiu Petrescu, ambasadorul României la Varșovia, și membri ai ambasadei.

(Agerpres)

ÎN SPIRITUL SOLIDARITĂȚII SOCIALISTE

— Colective de muncitori, țărani și intelectuali, prin muncă, bani și produse își aduc contribuția la înlăturarea urmărilor negative ale calamităților naturale —

Vineri, în uzine, fabrici, la sate, în spitale, instituții de stat, culturale au avut loc spontan adunări însuflețite, în care nenumărați muncitori, tehnicieni, ingineri, maiștri, țărani cooperatori, medici, diferite alte categorii de intelectuali au hotărît să-și aducă contribuția directă, personală și cît mai eficace la ajutorarea celor ce au avut de suferit în urma inundațiilor, la lichidarea efectelor calamităților naturale din județele de nord ale țării.

Prin scrisori și telegrame adresate Comitetului Central al Partidului Comunist Român, tovarășului Nicolae Ceaușescu, ei și-au exprimat într-o unanimitate plină de o înaltă semnificație morală și politică hotărîrea de a veni în sprijinul cetățenilor și regiunilor greu încercate prin muncă suplimentară, donații în bani, alimente, îmbrăcăminte, diferite produse. Mulți dintre oamenii muncii au cerut să fie trimiși temporar în localitățile unde este nevoie de ei, pentru a-și pune la dispoziție calificarea, experiența în acțiunile de salvare a bunurilor obștești, în repunerea în funcțiune a întreprinderilor, a serviciilor publice, în asigurarea desfășurării activității normale.

În telegrama adresată C.C. al P.C.R., tovarășului Nicolae Ceaușescu, muncitorii, tehnicienii și inginerii din uzina „Electromagnetica" se angajează: să contribuie cu o zi de muncă, ceea ce reprezintă 300 000 lei, sumă din care să fie procurate bunuri materiale pentru populația sinistrată; să livreze piese de schimb din specificul producției uzinei, realizate din economii, în valoare de 30 000 lei, pentru punerea în funcțiune a mijloacelor de telecomunicații; să formeze 4 echipe de cîte 5 salariați pentru a da ajutor la repunerea în funcțiune a unor mijloace de producție; să depășească planul de producție pe luna mai cu 1,7 milioane lei, acoperind astfel o parte din pierderile suferite de economia națională.

Nu vom precupeți nici un efort în munca și activitatea noastră, se arată în telegramă, pentru ca, prin realizările ce le vom obține, prin depășirea sarcinilor de plan pe acest an, să ne aducem contribuția la recuperarea pierderilor din regiunile afectate de calamități.

Colectivul de muncă al Uzinelor de țevi „Republica" din Capitală se angajează să contribuie cu salariul pe o zi din luna mai 1970, la ajutorarea sinistraților, echivalînd cu cca 230 mii lei.

În angajament se arată, de asemenea: „Știind că unele produse ale noastre — țevi, sîrmă, cuie, oțel, beton — sînt strict necesare refacerii urgente a activității economice, vom depune maximum de efort ca, atît din producția peste plan, cît și prin reducerea stocurilor, să livrăm urgent aceste produse, conform nevoilor din localitățile lovite de calamitatea naturală.

Uzinele „23 August". În secțiile aparataj, mecanică grea, forjă, cazangerie, uzinaj-locomotive, montaj și altele, muncitorii hotărăsc: să lucreze în prima duminică, iar salariul pentru această zi să fie donat în ajutorul sinistraților; să sporească valoarea producției globale cu 3 la sută, pentru acoperirea unei părți din deficitul întreprinderilor sinistrate; o serie de muncitori și tehnicieni cer să plece de urgență pentru a contribui la reintrarea în funcțiune a unităților calamitate.

Cei peste 16 000 de muncitori, tehnicieni, ingineri și funcționari din secțiile și serviciile

(Continuare în pag. a III-a)

ROGOJELU '70

PRIMUL PAS SPRE ADOLESCENȚĂ

2 000 DE OAMENI...

Pînă la „viitoarea termocentrală", însă, mai e cale lungă! Pînă atunci oamenii Rogojelului stau față în față cu Șantierul. 2 000 de oameni — beneficiari, constructori, montori — 2 000 de oameni adunați din toate colțurile țării în această „ogradă" industrială de numai 3 km.p. (căci gigantismul Rogojelului nu se va etala pe orizontală, ci pe liniile verticale și, mai cu seamă, în performanțele funcționale), trăiesc etapa — despre care vorbeam și în scrisoarea anterioară — „cunoașterii de sine" ca familie constructoare, a închegării într-un colectiv acționînd unitar și eficient. 2 000 de oameni printre care se numără, se înțelege, destui specialiști trecuți pe la Bicaz și Argeș, pe la Craiova și Deva, pe la Paroșeni sau Valea Izului, și învățați, deci, cu greutățile specifice începuturilor de drum în construcțiile energetice. Dar printre care se află și mulți novici care se sperie repede și iau drumul altor zări, căutînd muncă mai ușoară.

...ȘI DOUĂ MARI PROBLEME

Fluctuația cadrelor — *aceasta e, la ora actuală, una din problemele esențiale ale Rogojelului aflat în prima sa etapă, „de creștere".*

— Avem 2 000 de oameni pe șantier dar serviciul personalului e înregistrat încă de acum cîteva săptămîni marca nr. 7 500!, ne spune cu firească amărăciune economistul Nicolae Popescu-Drajna. Desigur, continuă el, nu putem oferi încă condițiile șantierelor avansate, dar se fac toate eforturile în această direcție. s-au intensificat lucrările la colonia muncitorească, la blocuri (asigurîndu-se spațiu confortabil pentru încă 1 000 de oameni), s-au optimizat transporturile publice, sporește zi de zi rețeaua de magazine (chiar ieri a fost inaugurat unul modern la Roșia), a fost amenajat clubul. Iar în ceea ce privește cointeresarea, vom trece cu îndrăzneală la extinderea contractelor cu acord global, a „subantreprizei" în baza căreia un muncitor bun va putea cîștiga și pînă la două-trei salarii pe lună... Sînt oare acestea condiții nefavorabile? Și totuși noi continuăm să lucrăm cu oameni în minus. Numai dulgheri ne-ar mai trebui vreo 300. Ca să nu mai vorbesc de fierar betoniști!... Poate n-am acționat noi

PETRE DRAGU

(Continuare în pag. a VII-a)

AVANPREMIERA

● **„Festivalul primăverii"**

Duminică, complexul sportiv „Metalul" din București va fi îmbrăcat sărbătorește potrivit evenimentului pe care-l va găzdui — a treia ediție a „Festivalului primăverii", deosebit prin amploare și concepție, de toate acțiunile pe care le organizează sectorul III al U.T.C. Discuția pe care o am cu tovarășul **Ion Popa**, secretar al Comitetului U.T.C. al sectorului 3, ne-a familiarizat cu atmosfera festivalului care va avea loc duminică.

— În primul rînd, urmărim ca ansamblul de manifestări să aibă un caracter educativ. Am pregătit, cum se spune, totul la milimetru. Timp de 12 ore tinerii vor putea urmări demonstrații sportive, spectacole pline de farmec și feerie și inedita partidă de fotbal între echipe feminine va fi poate punctul forte al programului.

— V-am ruga să ne oferiți cîteva amănunte și despre invitații care vor susține activitățile cultural-artistice-distractive.

— Vom avea printre noi Ansamblul coregrafic și orchestra de muzică populară „Doina Bucureștiului" cu îndrăgiții soliști Irina Loghin, Benone Sinulescu, Tudor Heica, Mariana Mircea, Cornel Dorobanțu și Ionela Prodan. În cadrul concursului de muzică ușoară — „Festivalul vedetelor" — iau parte Doina Badea, Lili Bulaesi, Mariana Bădoiu, Dorin Anastasiu, Luigi Ionescu, Jean Păunescu, Ion Bănică etc.

LIDIA POPESCU

● **„Zilele culturii lugojene"**

La sfîrșitul acestei luni, în Lugoj va avea loc o manifestare de mare amploare — „Zilele culturii" — care va prilejui participanților cunoașterea celor mai valoroase tradiții spirituale locale. Zilele de 6—7 iunie vor fi dedicate în exclusivitate festivalului coral „Ion Vidu".

Muzeul, care împlinește în acest an două decenii de activitate, va fi gazda unei prestigioase sesiuni de comunicări științifico-filologice și istorice. Unele lucrări sînt dedicate vieții și activității luptătorului Eftimie Murgu, de la a cărei moarte a trecut un veac.

Cenaclul Uniunii Artiștilor Plastici se prezintă la această amplă manifestare cu o expoziție de lucrări de pictură, sculptură, grafică aparținînd lugojenilor. În cadrul simpozionului pe care-l va organiza se vor dezbate problemele cele mai actuale. O altă expoziție — cu tipărituri și documente privind istoria orașului — va fi deschisă de biblioteca în colaborare cu muzeul.

Agenda „Zilelor culturii" înscrie o acțiune devenită tradițională și așteptată cu multă emoție — „Fiii Lugojului". Printre invitați se află compozitorii Filaret Barbu și Zeno Vancea, istoricul I.D. Suciu, pictorul Diodor Dure, prof. univ. dr. docent Pius Brînzeu, prof. univ. Ioan Curea, conf. univ. dr. N. D. Pîrvu etc. Activitățile literare vor cunoaște prezența scriitorilor Nicolae Breban, Luclan Bureriu, Crișu Dascălu și a membrilor cenaclului literar „Ion Popovici Bănățeanu".

„Zilele culturii lugojene" — chintesența a manifestărilor vieții spirituale a unui oraș în plină dezvoltare — se bucură de contribuția elevilor și cadrelor didactice ale Școlii populare de artă, instituție care în acest an împlinește 4 decenii de activitate.

prof. GH. LUCHESCU

● **„Tiparnița" de la Trei Ierarhi la 330 de ani**

Acum 330 de ani, meșterii tipografi Dionisie și Atanasie instalau, la Iași, primele „teascuri" ale „tiparniței" de la Trei Ierarhi. De-a lungul secolelor, edicturile și tipografiile iașene au trimis în biblioteci și librării sute de titluri printre care s-au aflat cărți de o importanță deosebită pentru cultura românească.

Sărbătorind cele 33 de decenii de activitate editorială ieșeană, noua editură — „JUNIMEA" — va prezenta sîmbătă 16 mai, la Librăria Centrală din Iași, primele ei zece cărți: G. IBRĂILEANU: „Spiritul critic în cultura românească"; MIHAI DRĂGAN: „Aproximații critice"; N. TAȚOMIR: „Melos"; MIHAIL SABIN: „Îngerul și măscăricul"; TITU CONSTANTIN: „Ora închiderii"; TUDOR URSU: „Peisaj cu vaporașe"; SERGHEI ESENIN: „Scrisoare mamei"; MIHAI URSACHI: „Inel cu enigmă"; FLORIN MIHAI PETRESCU: „Între pămînt și stele"; CONAN DOYLE: „Memoriile lui Sherlock Holmes".

● **„Cîntecele Oltului"**

Călimănештiul se pregătește să găzduiască cea de a doua ediție a Festivalului muzical-coregrafic „Cîntecele Oltului", la care vor participa solii artei din județele de pe Olt: Harghita, Covasna, Brașov, Sibiu, Vîlcea, Olt și Teleorman. Un album-ștafetă a pornit să străbată aceste județe. În el se înscriu date privind așezarea și monumentele care atestă continuitatea poporului nostru, obiceiuri de muncă, cele legate de momentele mai importante din viața oamenilor. Albumul va cuprinde de asemenea piese folclorice inedite, descrierea meșteșugurilor reprezentative, figuri de rapsozi populari, date despre personalitățile din știință, artă și cultură care s-au născut, au trăit sau au lucrat pe meleagurile respective. Primul popos: Harghita.

În final, albumul-ștafetă va fi prezentat în expoziția organizată cu prilejul celei de a doua ediții a festivalului respectiv.

Prof. COSTEA MARINOIU

„INJECȚII" PENTRU FURCI DE TORS

Muzeul Satului poate fi considerat drept un tezaur de civilizație țărănească. Ne gîndim însă, involuntar, la puterea de durabilitate a construcțiilor. Cum se poate asigura în condițiile naturale de expunere capacitatea lor de rezistență? Lămuriri în legătură cu efortul de conservare ne-au fost oferite de către conf. univ. **Gheorghe Focșa**, directorul muzeului:

„Valoarea artistică și documentar-științifică a ansamblurilor instalate aici este unică. Gospodării țărănești lucrate cu mare artă în întregime din lemn, acum două sute de ani, sînt adevărate mărturii ale unui mod specific de viață, ingenios, colorat de amprenta imaginației. Instalațiile tehnice de prelucrare a materiilor prime care au prefigurat principiile tehnicii moderne, sînt tot atîtea dovezi ale ingeniozității omenești. Aceste comori, achiziționate cu mult sacrificiu, trebuie bine apărate. Materialul lemnos, vechi, atît de perisabil, este atacat cu virulență de ciupercile microscopice, „xiloface", un cancer al lemnului recunoscut sub denumirea științifică de „merulias lacrimans". Obiecte de uz casnic, lăzi de zestre, birne, pereții și acoperișurile caselor, fără o îngrijire „medicală" de specialitate riscă să fie devorate într-un deceniu. De aceea se efectuează tratamentul preventiv, și curativ, folosindu-ne de cercetările Institutului de Cercetări Forestiere cu care Muzeul Satului se află în colaborare.

ANA BÂRCĂ

Ca în atîtea numeroase locuri, pe distanța Sighișoara-Odorhei locuitorii au intervenit operativ pentru redarea în circulație a căii ferate

La Dej, s-au redeschis școlile...

(Prin telefon de la trimiși noștri).

Dej, 15 mai. Este a treia zi de luptă năprasnică pe care oamenii o duc cu apele riului dezlănțuit. În ultimele 12 ore liniștea și calmul au fost restabilite. Omul s-a dovedit a fi mai puternic decît furia naturii. Echipele de intervenție acționează pe un front larg de luptă. Peste 1 000 de tineri ai orașului organizați de un detașament central al municipiului Dej sînt repartizați pe echipe la cele mai importante obiective economice periclitate. La Combinatul de celuloză și hîrtie care și-a început ieri programul de activitate într-un regim de reparații, brigăzile de salvare conduse de inginerul Nicolae Ilieș, secretarul comitetului U.T.C. al combinatului, lucrează de 24 de ore în continuu la recuperarea din ape a materiei prime, lemnul de celuloză. Trebuie înlăturat cît mai de grabă mîlul adus de ape în sala mașinilor din combinat; cîteva ateliere, unde se află montate mașinile-unelte și scularia combinatului, au fost deja eliberate de ape.

În toate unitățile industriale ale orașului — fabrica de mobilă „Bobîlna", Fabrica de produse refractare, Fabrica de confecții, Întreprinderea de industrie locală, Depoul de locomotive și vagoane care deservește cel mai important nod de cale ferată din această parte a Transilvaniei — detașamentele organizației U.T.C. au declarat „muncă continuă". Adică nimeni nu părăsește fabrica, obiectivul avariat de ape, pînă la restabilirea normalului. Detașamentele gărzilor patriotice împreună cu elevii s-au constituit în pichete de pază și ordine în locurile publice, distribuie din depozite și magazii mărfurile alimentare necesare populației, ajută la transportarea sinistraților. O problemă acum încă nerezolvată pe plan local este apa potabilă care se aduce cu cisternele din Cluj.

Din satele vecine necalamitate, cooperativele agricole au venit în ajutorul orașului sinistrat cu produse alimentare, îmbrăcăminte și rezerve de apă. Ateliere, camioane și mașini au început să transporte material de construcție pentru refacerea căilor de circulație. Peste tot se depun eforturi pentru restabilirea normalului într-un timp cît mai scurt.

După 8 zile de luptă se poate spune că la Dej viața reintră în făgașul său normal. De astăzi au început școlile.

ION MARCOVICI

...Și Clujul întinde o mînă de ajutor

Spre Dej și comunele inundate circulă incontinuu mașini cu pîine, cu apă potabilă, cu haine. Toate întreprinderile din Cluj au oferit sinistraților ajutoare substanțiale. La Uzinele 16 Februarie, salariații au strîns imediat un fond bănesc de ajutorarea celor din zonele inundate. Muncitorii de la Industria sîrmei din Cîmpia Turzii au cerut ca în cursul acestei luni să lucreze în zilele de duminică, iar valoarea muncii lor să fie destinată ajutorării sinistraților.

La centrul universitar Cluj, telefoanele sună fără încetare. Studenții anului VI de la I.M.F. cer să plece la Dej pentru a acorda ajutor medical sinistraților. Circa 300 de studenți s-au prezentat voluntar să plece spre zona inundată, pentru a ajuta la reintrarea vieții în ritmul normal. Acum cîteva ore, ca urmare a numeroaselor solicitări ale tinerilor din Cluj, Biroul asociației studenților a lansat o chemare către toți studenții din țară, pentru a organiza în perioada vacanței brigăzi de muncă patriotică în toate zonele țării afectate de inundație.

Dacă ar fi să dau o definiție solidarității și emoționantului spirit de într-ajutorare care-i determină pe toți să-și ofere ajutorul sub orice formă acelor oameni supuși în ultimele zile la grele încercări, ar trebui să deschid o listă cu sute și mii de oameni, cu sute și mii de gesturi de spontaneitate. Toți ne simțim aproape de cei care s-au luptat cu furia apelor, de cei care au reușit zile și nopți de-a rîndul, să stăvilească răbufnirea neiertătoare a valurilor.

GALINA BĂDULESCU

Emoționantele gesturi spontane

București, 15 mai 1970. Soare cîțiva nori decorativi pe un cer albastru intens. La Uzinele „23 August" — respirație egală, ritmuri cotidiene. Aici se produc bunuri, aici se creează, aici oamenii trăiesc și muncesc ca de obicei. Dar ei știu că în alte locuri din țară, oameni, tovarăși de idealuri, părinți și frați, au fost smulși de la rosturile lor, de la munca lor, de la căminele lor de către o natură oarbă, dezlănțuită, înnebunită de propriile ei forțe. Distrugerile de acolo nu pot lăsa pe nimeni indiferent aici. Și uzina, prin oamenii ei, în frunte cu comuniștii, lansează marea chemare a solidarității: să sărim în ajutorul tovarășilor noștri!

Nimeni nu mai știe exact. Cine a avut cel dintîi gînd? Era: să lucrăm o duminică, poate două duminici peste program, iar valoarea muncii noastre să fie dată fondului de ajutorare a sinistraților. Acesta a fost, oricum, nucleul propunerilor. Ele aveau să se multiplice însă, să crească diversificat, să sporească de la clipă la clipă, de la om la om, de la colectiv la colectiv, ca un alt fluviu, de astă dată unul pozitiv, creator în acțiunea lui, în imensa lui revărsare de solidaritate umană și tovărășească. La Oțel, la Montaj locomotive, la Aparataj, la Mecanică, oamenii își întrerup pentru cîteva minute lucrul, se sfătuiesc. Ce putem face pentru ca viața să intre cît mai repede în adevărata ei matcă? Ce depinde de noi pentru ca oamenii să se întoarcă cît mai repede la uneltele lor, la căminele lor?

Mircea Mihale e comunist. Își cere iertare că n-a avut vreme să-și întrebe tovarășii de la bancul de probe; dar e sigur că părerea lor concordă cu a lui. Da, va lucra în cele două duminici și nu oricum: intens, eficient, îndîrjit, disciplinat, gîndindu-se la valoarea fiecărui gest, a fiecărei secunde. Da va fi nevoie să plece la vreuna din întreprinderile din localitățile sinistrate, e gata s-o facă. Oricînd. Pentru oricît timp va fi nevoie. Are un copil; e gata să mai ia unul în întreținere, pînă cînd rostul firesc al casei acelui copil va fi revenit.

Sîntem în marea hală de motoare. Oamenii s-au sfătuit, au decis pe loc. Nu numai că vor lucra în cele două duminici pentru ca munca lor, convertită bănește, să vină direct în ajutorul sinistraților; dar pentru ca măcar o parte din pagubele economiei să fie înlăturate, cei de la Motoare, ca de altfel tovarășii din toate secțiile uzinei, se angajează să dea peste plan 3 procente în luna mai, 3,7 în luna iunie. Ceea ce echivalează cu șase milioane de lei.

Acolo, în zonele potopite de ape, au tăcut acum numeroase motoare năpădite de mîl. Aici în Capitală, voința oamenilor trasează liniile unui plan de contraofensivă. Echipe de tineri voluntari vor pleca de la Uzinele „23 August" pentru a repune în funcțiune, de urgență, motoarele în urma retragerii apelor. Toată priceperea, toată măiestria tinerilor lăcătuși mecanici, montori, strungari își va spune cuvîntul în această bătălie. Mari agregate electrice vor fi aduse la „23 August" pentru a fi demontate, curățate, rebobinate, puse la loc.

Iată-i pe cei vîrstnici. Nicolae Dănescu propune ca fiecare să contribuie neîntîrziat cu cel puțin o sută de lei pentru primele ajutoare și, firește, se oferă cel dintîi s-o facă, urmat de foarte mulți.

Iată femeile: Eugenia Penciu, strungărița care „și-a măritat fetele" e gata să ia sub acoperișul ei două fetițe din casele izbite de Mureș — și Elena Mutulescu, Ecaterina Ifrim, Stela Nedelcu — femei cu copii mici sau fără copii, își anunță numaidecît aceeași intenție.

Iată-i pe cei mai tineri: uteciștii Constantin Călimăcean, Marius Neguț, Florică Doncea, cu cei 19—21 de ani ai lor, gata să-și ia oricînd uneltele, soli ai solidarității muncitorimii bucureștene...

Asta a fost în hala Motoarelor. Un sfert de ceas mai tîrziu comuniștii din organizația de partid a sectorului Uzinaj mediu se ridicau și ei unul după altul, cu noi propuneri. Frezorul Antohi Nelson: în mai voi lucra continuu 12 ore pe zi... Strungarul Tudor Tănase: timp de șase luni beneficiile peste plan să fie date sinistraților. Ele ni s-ar cuveni și nouă, tuturor: dar cei în restriște au mai multă nevoie decît noi.

Cazangeric, Utilaj. Sculărie, Forjă, Energetic șef, Mecanic șef, Aparataj... La un loc — uzina, binecunoscuta Uzină „23 August". O cetățelă a clasei muncitoare, unde s-au cîștigat multe și grele bătălii, își respectă și astăzi, cu cinste, tradițiile. Chiar dacă dușmanul este altul, inima luptătorilor este aceeași. Nobilă și fierbinte.

Inima aceasta bate pentru toată țara.

ȘTEFAN IUREȘ

SPORT

„CUPA CORVINILOR"

Pe harta turistică a județului Hunedoara, Cîneiș a devenit un loc binecunoscut și căutat de iubitorii naturii. Așezat la poalele munților Poiana Ruscăi el a găzduit tradiționalul concurs de orientare turistică „Cupa Corvinilor — ediția a III-a", la care au participat 16 cluburi și asociații sportive din 11 orașe ale țării și trei reprezentanți ai unui club din Budapesta. Cei 180 de tineri au avut pregătite trasee pentru toate categoriile de vîrstă. Hunedoara, Cluj, Sibiu, sînt cele trei județe care au avut cei mai mulți sportivi clasați pe primele locuri.

prof. ION VLAD

„Triunghiularul" de scrimă

Așa cum pronosticam ieri, prima garnitură românească de floretă fete a cîștigat „triunghiularul". În ultimul meci cel cu Italia, din nou un scor categoric: 15—1. Astfel fetele termină neînvinse turneul fiind de departe cea mai valoroasă dintre echipele participante. Spadasinii în schimb n-au reușit decît un loc doi. Deși au cîștigat la ambele echipe străine (9—7 cu Polonia și 11—5 cu Italia) meciul cu reprezentativa B, pe care l-au pierdut (7—9) i-a privat de primul loc. Acesta a revenit echipei Poloniei cu același număr de victorii dar cu un coeficient mai bun în ce privește numărul de tușe.

Floretiștii primei garnituri se pare că vor repeta performanța fetelor. Cîștigînd comod (11—5) atît meciul cu România B cît și cel cu Italia, ei s-au instalat deocamdată în fruntea clasamentului. Meciul cu Polonia, echipă în care trag experimentatul **Lisewski** și talentații **Kozejowski** și **Kaczmarek**, rodați într-o serie de dificile întîlniri internaționale se anunță deosebit de interesant. Dar constanța lui **Haulker, Țiu, Falb,** și **Ardeleanu** ne fac să privim cu optimism meciul pe echipe ca și turneul individual care va începe duminică și la care va fi prezent și floretistul nostru T. Mureșan. Astăzi au loc în continuare întrecerile individuale la floretă fete și spadă.

P. GLIȘCĂ

Programul transmisiilor de Radio și Televiziune de la Campionatul Mondial de Fotbal din Mexic

TELEVIZIUNE

- **Marți 2 iunie** 23,50—01,45 = România-Anglia (direct).
- **Duminică 7 iunie** 16,50—18,45 = România-Cehoslovacia (înregistrare). 19,50—21,45 = Anglia-Brazilia (direct).
- **Joi 11 iunie** 16,50—18,45 = România-Brazilia (înregistrare).
- **Duminică 14 iunie** 19,50—21,45 = Sferturi de finală (direct).
- **Miercuri 17 iunie** 23,50—01,45 = Prima semifinală (direct).
- **Joi 18 iunie** 16,50—18,45 = A doua semifinală (înregistrare).
- **Sîmbătă 20 iunie** 23,50—01,45 = Locul 3—4 (direct).
- **Duminică 21 iunie** 19,50—21,45 = FINALA (direct).

Este probabilă prezentarea unor înregistrări de la întîlnirile U.R.S.S.-Mexic, Cehoslovacia-Brazilia, Italia-Uruguay și Cehoslovacia-Anglia. În cazul obținerii lor, programarea acestor înregistrări va fi anunțată ulterior.

RADIO

- **Marți 2 iunie** 23.05—01,45 = România-Anglia.
- **Sîmbătă 6 iunie** 23,50—01,45 = România-Cehoslovacia.
- **Miercuri 10 iunie** 23,50—01,45 = România-Brazilia.
- **Duminică 21 iunie** 19,50—21,45 = FINALA.

Vitrina B.T.T.

● INVITAȚII PENTRU LUNA IUNIE

Biroul de Turism pentru Tineret pune la dispoziția tineretului pentru această lună o seamă de posibilități de a-și petrece concediul de odihnă într-un mod util, plăcut și ieftin: excursii în Delta Dunării (de 4 și 5 zile); excursii montane (Apuseni, Retezat, Pareng, Făgăraș, Bucegi); tabere Costinești (5—16 și 18—29 iunie) și Timiș (10—21 iunie).

● O NOUTATE PENTRU TINERII CĂSĂTORIȚI

Toți tinerii căsătoriți în ultimele 6 luni, care se înscriu pentru taberele de la Costinești și Timiș în luna iunie, beneficiază de o suplimentare gratuită de trei zile, în condiții de cazare în vile, oferită de B.T.T.

Înscrierile și alte informații se pot obține la agențiile B.T.T. din București, Brașov și Constanța, precum și la sectoarele de turism ale comitetelor județene U.T.C.

Noi premiere cinematografice

adaptare cinematografică: Walter Ulbrich
cu: Hellmuth Lange, Pierre Massimi, Sophie Agacinski, Carola Wied, Colea Răutu, Patrick Peuvion, Nicolae Secăreanu, Charles Moulin, Jackie Lombard
imaginea: George Cornea, Andre Zarra • muzica: George Grigoriu • decoruri: arh. Marcel Bogoș, arh. Aureliu Ionescu
coproducție FRANCO LONDON FILM O.R.T.F. DEROPA realizat cu participarea studioului cinematografic București

cu: LOUIS DE FUNES... CLAUDE GENSAC... MAURICE RISCH
regia: Jean Girault

scenariul și regia: Orson Welles
după romanul lui Franz Kafka
cu: Orson Welles, Anthony Perkins, Jeanne Moreau, Elsa Martinelli, Romy Schneider, Akim Tamiroff

TOVARĂȘUL NICOLAE CEAUȘESCU ÎN MIJLOCUL CETĂȚENILOR DIN ZONELE CALAMITATE DE INUNDAȚII

(Urmare din pag. I)

întreprinderii, cu specialiștii, despre măsurile ce se impun pentru readucerea la normal a activității fabricii. Se conturează o serie de acțiuni imediate. Reiese, din discuții, că măsurile luate vor crea condiții ca, începînd de săptămîna viitoare, cunoscuta fabrică de mobilă din Tg. Mureș să poată livra din nou produse.

În piața din fața Comitetului județean de partid s-au adunat mii de locuitori ai orașului — români, maghiari și de alte naționalități — care fac tovarășului Nicolae Ceaușescu și celorlalți conducători de partid și de stat o caldă și însuflețită primire. De la balconul sediului Comitetului județean de partid, ia cuvîntul primul-secretar al Comitetului județean, Nicolae Vereș. În numele locuitorilor județului, el adresează mulțumiri partidului și statului, personal tovarășului Nicolae Ceaușescu, pentru sprijinul dat la înlăturarea greutăților pricinuite de inundații. Primul secretar al Comitetului județean exprimă, totodată, angajamentul solemn al tuturor locuitorilor județului de a face tot ceea ce le stă în putință pentru ca, în scurt timp, întreaga activitate să reintre în normal.

În aplauzele puternice ale celor prezenți, a luat apoi cuvîntul tovarășul Nicolae Ceaușescu, care a spus:

Dragi tovarăși, cetățeni ai municipiului Tîrgu Mureș,

Aflîndu-mă în mijlocul dumneavoastră în aceste împrejurări, cînd municipiul și județul Mureș, ca de altfel și alte județe din această parte a țării, au avut de suferit în urma calamităților naturale, doresc să vă adresez un salut călduros din partea Comitetului Central al partidului și a guvernului Republicii Socialiste România.

Am văzut desigur, acum, după ce apele au început să se retragă — atît în municipiul dv. cît și în alte localități din județ — ce mari pagube au provocat inundațiile. Am văzut totodată, cu multă satisfacție cum toți cetățenii, toți oamenii muncii din județ, împreună cu armata, au luptat și au reușit să reducă mult din pagubele pe care le puteau pricinui apele. De aceea, doresc să adresez felicitări tuturor cetățenilor, ostașilor, gărzilor patriotice, tineretului, care în aceste momente grele au fost la datorie, au muncit cu eroism, reușind să salveze cît mai mult din avutul întreprinderilor și unităților noastre socialiste, au făcut față situației deosebit de dificile.

Desigur, tovarăși, acum, în fața județului dv., ca și în fața altor județe, a muncitorimii și țărănimii de pe aceste meleaguri, se pune sarcina de a lichida în cel mai scurt timp urmările acestei calamități. Trebuie să vă spun că Comitetul Central al partidului, guvernul țării au luat măsuri și vor acorda tot ajutorul spre a face ca, în cel mai scurt timp, situația în această parte a țării să reintre în normal. Sîntem convinși că acest ajutor va fi folosit cît mai bine de organizațiile de partid, de muncitori și ingineri, de țărani, de toți oamenii muncii din județ, că vom reuși într-o perioadă scurtă să refacem toate instalațiile avariate, astfel ca activitatea, viața, să-și reia cît mai neîntîrziat cursul firesc.

Vom veni în ajutorul cetățenilor ale căror locuințe au avut de suferit în mod deosebit; le vom acorda tot sprijinul necesar. Va trebui, totodată, ca și Comitetul județean de partid, Consiliul popular județean, toate organele noastre de partid și de stat să acorde un larg ajutor cetățenilor spre a putea să-și pună în ordine gospodăriile, casele, în așa fel încît, din toate punctele de vedere, să lichidăm urmările situației grele prin care ați trecut.

Nu-mi propun să vorbesc mai mult, tovarăși. Doresc să vă urez la toți succes în munca pentru readucerea la normal a întregii activități din județ. Vă doresc tuturor multă sănătate.

Aplauzele prelungi care subliniază cuvîntarea secretarului general al partidului exprimă recunoștința celor prezenți pentru sprijinul ce le-a fost acordat, sentimentul de certitudine că, acționînd în spiritul indicațiilor primite, vor învinge greutățile, vor lichida urmările calamităților naturii.

La sediul Comitetului județean de partid are loc apoi o consfătuire de lucru. În tot acest timp, mulțimea a continuat să rămînă în piață, așteptînd reapariția secretarului general, a celorlalți conducători de partid și de stat.

După consfătuirea de lucru, tovarășul Nicolae Ceaușescu s-a îndreptat pe jos spre centrul orașului. Sute și mii de cetățeni salută cu căldură pe secretarul general al partidului, pe ceilalți conducători de partid și de stat.

Îmbărbătați de vizita făcută, locuitorii orașului și județului Mureș și-au manifestat hotărîrea de a munci fără preget în vederea reluării cît mai grabnice a activității de producție în toate întreprinderile afectate de inundație, pentru normalizarea vieții în întregul județ.

N. POPESCU-BOGDĂNEȘTI

Tovarășul Nicolae Ceaușescu adresîndu-se cetățenilor din municipiul Tîrgu Mureș

ÎN SPIRITUL SOLIDARITĂȚII SOCIALISTE

(Urmare din pag. I)

Combinatului de confecții și tricotaje București, în frunte cu membrii de partid, întruniți în mitinguri, au hotărît ca, în sprijinul celor care au avut de suferit de pe urma calamității să doneze salariul ce li se cuvine pe o zi de muncă, ceea ce reprezintă circa un milion de lei.

Tot prin donarea retribuției pe o zi de muncă vin în ajutorul populației sinistrate, în aceste momente grele, cei peste 7 000 salariați ai Uzinelor „Electronica"

Comuniștii, întregul colectiv de muncă al Fabricii de cabluri și materiale electroizolante București au hotărît și ei în unanimitate, să lucreze o zi în folosul celor loviți de calamitate. Considerînd ca o înaltă datorie patriotică participarea la înlăturarea pagubelor suferite în înfruntarea cu forțele oarbe ale naturii, colectivul uzinei se angajează să dea o producție suplimentară, în lunile mai și iunie, în valoare de 6 milioane lei. Sîntem, de asemenea, pregătiți, se arată în angajament, pentru a răspunde cu echipe de intervenții la orice solicitare.

Cei 600 de muncitori, tehnicieni, ingineri și funcționari ai Întreprinderii „Textila — Grivița" și ai Laboratorului central al Ministerului Industriei Ușoare au hotărît să contribuie cu salariul pe o zi.

Același angajament și l-a luat și colectivul Fabricii „Dacia" din Capitală, care a hotărît totodată să-și sporească eforturile pentru îndeplinirea și depășirea substanțială a sarcinilor de plan. La rîndul lor, muncitorii, inginerii, tehnicienii și funcționarii Fabricii „Industria Bumbacului" din București au hotărît să dea peste plan 30 000 m.p. țesături tip bumbac, și 1,5 tone fire bumbac, contribuind astfel, alături de întregul popor, la ajutorul dat regiunilor sinistrate.

Comuniști, Comitetul de direcție, Comitetul Sindicatului și întregul colectiv de oameni ai muncii de la Uzinele române de pîslă București au hotărît să aloce contravaloarea unei zile de muncă considerînd aceasta o contribuție patriotică la eforturile care se depun pentru înlăturarea efectelor inundațiilor.

La rîndul lor, salariații de la Combinatul de industrializare a lemnului — Pipera, animați de un înalt spirit patriotic, au hotărît să contribuie prin muncă voluntară la realizarea a 3 000 m.p. tîmplărie, necesară execuției a 100 de apartamente, a mobilei aferente și să cedeze salariile unei zile de lucru în ajutorul sinistraților.

Același solidaritate o dovedește și colectivul întreprinderii „Cauciucul Quadrat" care a hotărît să lucreze suplimentar 3 000 perechi încălțăminte de cauciuc, din care: 1 100 perechi cisme de protecție și 1 900 perechi ghete din cauciuc. De asemenea, colectivul de tehnicieni, ingineri și muncitori al Fabricii de încălțăminte „Progresul" — București, a hotărît să lucreze o zi în plus în această lună, dînd peste plan o producție de 10 000 perechi încălțăminte, iar salariile aferente acestei producții, însumînd 70 000 lei, să le cedeze pentru înlăturarea pagubelor pricinuite de calamitățile naturale. Muncitorii, inginerii și tehnicienii fabricii de încălțăminte „Pionierul" din București, s-au angajat să realizeze 25 000 perechi încălțăminte fără a afecta contractele economice, în valoare de 1 250 000 lei, să lucreze două duminici cu ambele schimburi, în vederea obținerii unor producții sporite de încălțăminte peste plan, să detașeze în orice moment și pe orice perioadă muncitori de diferite specialități în vederea ajutorării sinistraților.

În adunarea generală extraordinară a celor 430 de salariați ai întreprinderii „Doina" s-a luat hotărîrea să se acorde, în sprijinul sinistraților, valoarea salariului pe o zi de muncă. La rîndul lor, membrii de partid și cooperatorii din cadrul Cooperativei „Automatica" din București au hotărît în adunarea generală să contribuie la repunerea imediată în stare de funcționare a unor uzine și fabrici. În acest sens, ei vor munci în luna mai și iunie cîte o zi în plus, iar retribuția respectivă să fie trimisă în ajutorul populației din zonele afectate de calamități. S-a luat totodată hotărîrea de a forma două echipe de mecanici auto, tinichigii, electricieni, echipate corespunzător și puse la dispoziția comandamentelor locale.

Muncitorii, tehnicienii și inginerii Fabricii de ciorapi București, în frunte cu comuniștii — se angajează să producă peste plan produse în valoare de 1 milion lei.

Peste 1 000 de salariați vor lucra opt ore într-o zi de repaus, fără retribuție, valoarea acesteia urmînd să fie vărsată în fondul destinat sinistraților. În angajamentul colectivului Fabricii „Suveica" din cadrul Combinatului de bumbac nr. 2 din București se arată că: producția unei zile, exprimată în 70 000 m.p. de țesături, și salariul unei zile, corespunzător sumei de 100 000 lei, vor fi destinate sinistraților. Și colectivul unității „Jilava" din cadrul centralei industriale de prelucrare a cauciucului și maselor plastice își exprimă hotărîrea să contribuie la ajutorarea celor sinistrați cu salariul aferent unei zile de muncă, realizînd din economii de materiale 2 000 perechi de cizme din cauciuc. Totodată, unitatea va pune la dispoziția comandamentului central o echipă de muncitori de specialitate.

Angajamente asemănătoare și-au luat și alte întreprinderi. Muncitorii Fabricii de relon Panduri, de pildă, au hotărît să lucreze voluntar două duminici din această lună și să dea o producție de 10 000 metri pătrați țesături de mătase peste plan. Ei vor trimite echipe de lăcătuși mecanici, instalatori și electricieni care să ajute la repunerea în funcțiune a utilajelor și instalațiilor avariate. De asemenea, colectivul Fabricii de încălțăminte „Carmen" — București a hotărît să contribuie la diminuarea pagubelor provocate de inundații prin realizarea peste plan, în cursul acestui trimestru, a unei producții de 5 000 de perechi încălțăminte pentru copii, din care 2 000 perechi realizate prin muncă patriotică. La rîndul lor, salariații Combinatului nr. 3 de bumbac din București, s-au angajat să execute prin muncă voluntară: 8 000 m.p. țesături la unitatea „Tehnica—Textilă", 18 000 m.p. țesături la unitatea „7 Noiembrie", precum și 26 tone de fire, cea mai mare parte din această cantitate urmînd a fi realizată la „Bumbăcăria Română" — Jilava. Întregul angajament al acestui colectiv însumează circa 1 000 000 lei. Și salariații întreprinderii „Biofarm" se alătură acțiunilor de solidaritate.

Ei au hotărît să asigure cu prioritate medicamentele de uz uman și veterinar pentru zonele atinse de calamitate, și să alcătuiască echipe pentru a fi folosite în întreprinderile din zona sinistrată. În același scop, Întreprinderea de utilaje pentru construcții de transport Otopeni a luat măsuri pentru a pune la dispoziția organelor locale trei mijloace de transport, un autoatelier dotat cu piesele necesare întreținerii și funcționării utilajelor dispersate în aceste zone, precum și trei echipe de mecanici care să ajute la depanarea mijloacelor de transport inundate.

Și colectivul fabricii „Mistrețul" din București, a hotărît să lucreze peste program, o zi din această lună, timp în care vor putea fi produse 30 000 kg preparate de carne, salariul acestei zile fiind dat în folosul sinistraților. De asemenea, colectivul fabricii de conserve „Flora"-București s-a angajat să dea peste plan 130 tone de conserve de fructe și carne realizate în afara orelor de program. La rîndul său, colectivul fabricii de morărit și panificație „Spicul" din București s-a angajat să trimită în localitățile sinistrate, din economii și eforturi proprii: 15 tone făină, 5 tone paste făinoase, 3 tone biscuiți. Întreprinderea va alcătui o echipă de muncitori care va fi trimisă în zona sinistrată.

Exprimîndu-și solidaritatea cu populația care a fost lovită de calamități, colectivul Uzinei de medicamente București a hotărît să asigure prin eforturi suplimentare depășirea sarcinilor de plan și să sprijine populația și întreprinderile care au avut de suferit trimițînd trei medici, cinci farmaciști, opt mecanici și patru electricieni. De asemenea, se vor pune la dispoziția populației 12 sortimente de medicamente de intervenție în valoare de 160 mii lei, realizate prin muncă patriotică, în afara celor livrate cu prioritate în cadrul obligațiilor de plan. La rîndul lor, salariații Institutului de cercetări chimico-farmaceutice din București au hotărît să trimită în aceste zone șase cadre medico-sanitare, precum și o grupă de muncitori calificați. Colectivul redacțional al ziarului „Scînteia", a decis în unanimitate, în cadrul unei adunări, să contribuie cu salariul pe o zi la sprijinirea populației din zonele calamitate. Aceeași hotărîre au luat-o redacțiile ziarelor „România liberă", „Munca", „Scînteia tineretului" și alte redacții și instituții de presă.

Aparatul de partid și salariații Comitetului Executiv al Consiliului popular al sectorului 8 al municipiului București, a hotărît în unanimitate să participe, alături de eforturile întregului nostru popor, cu o contribuție bănească reprezentînd echivalentul veniturilor pe o zi de muncă, iar salariații Institutului de cercetări electronice s-au angajat să efectueze 5 000 de ore în mod voluntar, grăbind elaborarea unor teme de cercetare și experimentare a unor instalații și aparate de mare eficiență pentru economia națională.

Pentru diminuarea pagubelor aduse economiei și pentru ajutorarea sinistraților colectivul de muncitori, tehnicieni și ingineri de la întreprinderea textilă „Dorobanțul" — Ploiești, a hotărît să majoreze angajamentul privind depășirea producției de la 7 milioane lei la 9,5 milioane lei, prin realizarea peste prevederi a 5 000 mp țesături, din care 2 000 mp din economiile realizate din reducerea consumurilor specifice. Fiecare salariat va contribui la ajutorarea familiilor sinistrate cu o sumă echivalentă cu salariul pe o zi ca și lucrătorii de la Fabrica de postav — Azuga, ai Uzinei de fire și fibre sintetice din Iași și Uzinei „Metalurgica" din Iași.

Dovedind un înalt spirit de solidaritate cu unitățile agricole socialiste care au avut de suferit în urma inundațiilor, numeroase cooperative agricole de producție au hotărît să le acorde un substanțial sprijin material. Cooperatorii din Stoicănești, județul Olt, vor trimite în zonele sinistrate 30 tone cereale, 10 tone furaje și 100 000 de lei, iar cei din Scornicești 30 tone cereale, 40 tone furaje, 5 tone legume și 100 000 lei. Cooperatorii din Gîrbovi, județul Ilfov, s-au angajat să ajute unitățile agricole din zonele sinistrate cu 40 tone cereale și 310 tone furaje; cei din Sinești, cu 23 tone cereale, 100 tone furaje și 50 000 lei. C.A.P.-Movilița a hotărît să trimită 16 tone cereale și 50 000 lei, iar C.A.P. Dridu, 10 tone cereale. Cooperatorii din Dor Mărunt, județul Ialomița, s-au angajat să ajute unitățile cooperatiste din această zonă cu 15 tone cereale și 10 000 bucăți cărămizi; cei din Grindu cu 15 tone cereale, 3 tone furaje și 15 000 lei; cooperatorii din Muntenii Buzău, cu 10 tone grîu, 3 tone furaje, 10 000 bucăți cărămizi și 15 000 lei; cei din comuna Dragoș Vodă cu 15 tone cereale, 3 tone furaje, 15 000 lei: cei din Făcăeni, cu 15 tone cereale și 20 000 lei, iar cooperatorii din comuna Gheorghe Doja cu 20 tone cereale, 20 000 cărămizi și 15 000 lei. De asemenea, cooperatorii din Bucov, județul Prahova, vor trimite 100 000 lei și importante cantități de produse agroalimentare; C.A.P.-Buda-Palanca, comuna Rifov, s-a angajat să ajute unitățile din zonele sinistrate cu suma de 34 000 lei și diferite produse.

Acestea și nenumărate alte fapte ilustrează grăitor sentimentele de profundă solidaritate și întrajutorare umană, spiritul de înaltă răspundere și îndatorire cetățenească, dragostea fierbinte față de patrie — trăsături caracteristice ale poporului nostru, constructor al socialismului.

Societatea noastră socialistă își dovedește și cu acest prilej forța de neînvins, bazată pe noile relații statornicite între toți cetățenii patriei — fără deosebire de naționalitate, pe neclintita unitate moral-politică a întregului popor în jurul partidului, sub a cărui conducere se desfășoară plenar capacitățile creatoare ale națiunii noastre socialiste.

Împreună cu ajutorul masiv și operativ al statului, cu măsurile energice luate de organele de partid și de stat, contribuția spontană și voluntară a maselor, eforturile întregului popor constituie chezășia că urmările calamităților naturale ce s-au abătut asupra unor localități din țara noastră vor fi grabnic înlăturate, că oamenii muncii din zonele respective își vor putea relua în cel mai scurt timp activitatea lor în producție, în viața social-culturală, că opera de refacere a întreprinderilor, clădirilor, drumurilor avariate etc. se va desfășura cu intensitate și cu deplin succes, că viața va intra în cel mai scurt timp pe făgașul ei normal.

(Agerpres)

Lupta cu apele dezlănțuite continuă

Din datele furnizate de Institutul meteorologic reiese că în cursul zilei de 15 mai, pe cursul superior al Mureșului pînă în sectorul Ocna Mureș, pe Someșul superior pînă în zona Ulmeni, pe Oltul superior în sectorul Sf. Gheorghe, și pe Siret, pînă la Bacău, apele rîurilor erau în scădere. În același timp s-au înregistrat și creșteri, cele mai importante fiind pe Someș, la Satu Mare, pe Mureș, la Alba Iulia — Deva, pe Olt în zona Făgăraș — Rm. Vîlcea, și pe Siret, în aval de Bacău, pînă la confluența cu Trotuș. În noaptea de 14 spre 15 mai pe Prutul superior s-a produs o viitură puternică în zona Rădăuți, cota apelor urcînd aici cu aproape 4 metri.

Pentru zilele de 16 și 17 mai se prevede creșterea apelor pe Mureșul inferior în zona Deva—Arad, pe Prutul superior de la intrarea în țară pînă aproape de Ungheni, pe Siretul mijlociu, de la jumătatea distanței dintre Bacău și Adjud pînă la Mărășești și pe Olt de la Făgăraș la Drăgășani. Pe Someșul inferior, apele se mențin la valori apropiate de cota maximă atinsă în noaptea de 14 spre 15 mai, tinzînd către scăderi de 1 metru. Se prevede creșterea apelor Siretului inferior, a Bîrladului mijlociu, Prutului mijlociu și inferior și a Oltului inferior. Apele celorlalte rîuri vor fi în general în scădere. Dunărea este în scădere între Baziaș—Giurgiu, Hîrșova—Brăila și Isaccea—Tulcea. În următoarele zile cotele fluviului vor continua să scadă de la Baziaș la Călărași iar în rest vor oscila ușor.

Datorită deplasării viiturilor apelor spre cursurile inferioare ale rîurilor au fost inundate noi localități, căi de comunicații, unități industriale, importante suprafețe de teren cu culturi agricole.

În toate zonele afectate au continuat cu intensitate acțiunile pentru apărarea populației și a bunurilor materiale, pentru limitarea efectelor negative ale inundațiilor și înlăturarea acestora. Ca urmare a acestor acțiuni desfășurate sub conducerea organelor de partid și de stat, cu concursul a mii și mii de cetățeni, al unităților militare dislocate în acest scop, și al gărzilor patriotice, a fost evacuată populația și bunurile materiale din zonele periclitate de creșterea apelor. Totodată, continuă aprovizionarea celor sinistrați cu alimente, medicamente, materiale de construcții etc.

În cursul zilei de vineri, apele Someșului au crescut vertiginos la Satu Mare. Mai multe cartiere din oraș, precum și alte 15 localități sînt inundate. Mii de cetățeni, ostași, membri ai gărzilor patriotice, uteciști răspund cu promptitudine chemării comandamentului. Elicoptere participă la salvarea femeilor, copiilor și a altor persoane surprinse de furia apelor, contribuind totodată la aprovizionarea cu alimente, apă minerală, combustibil și medicamente.

În județele Alba și Hunedoara, unde cota apelor Mureșului a depășit maximele înregistrate pînă acum, mii de oameni ai muncii și alături de ei ostași, lucrează neîntrerupt, dînd dovadă de abnegație și curaj, pentru evacuarea populației din localitățile de pe Valea Mureșului. La Deva au fost inundate aeroportul, abatorul și cîteva străzi din partea de est a orașului. Unități agricole și importante terenuri din lunca Mureșului se află, de asemenea, sub apă. La apelul comandamentului județean pentru prevenirea inundațiilor, în orașul Piatra Neamț, de exemplu, sute de cetățeni și ostași au lucrat, înfruntînd cu bărbăție șuvoaiele dezlănțuite, la evacuarea apei pătrunse în stația de pompare din oraș, asigurînd funcționarea ei la întreaga capacitate. De asemenea, în comuna Viișoara peste 450 de cetățeni execută lucrări de îndiguire într-o zonă puternic lovită de inundații, care periclitează numeroase locuințe. Într-o serie de localități din județul Galați continuă intens munca pentru supraînălțarea digurilor, ridicarea de noi diguri și consolidarea altor asemenea lucrări, iar în localitățile amenințate de furia apelor s-au asigurat mijloacele de evacuare a populației și a bunurilor materiale în caz de nevoie. Asemenea acțiuni continuă și în județul Tulcea. Oamenii Deltei luptă cu îndîrjire împotriva stihiilor naturii. Locuitorii din satul Nufărul, de exemplu, ajutați de cetățenii din satele vecine, Iazurile, Agighiol și Valea Nucarilor, consolidează digul de protecție pe o lungime de 6 km. Asemenea acțiuni întreprind și cetățenii din comunele Rusca, Pardina și din alte localități. Familiile sinistrate au fost cazate și li se asigură alimente și asistență medicală. Ambarcațiuni de tot felul sînt pregătite pentru intervenții rapide, iar populația izolată este aprovizionată în permanență.

În zonele în care apele s-au retras oamenii muncii au trecut cu aceeași hotărîre, care i-a unit în fața pericolului, într-o emoționantă solidaritate umană, la remedierea avariilor pentru ca orașele și satele, unitățile de producție industrială și ogoarele să-și recapete înfățișarea obișnuită.

În întreprinderile județului Mureș, de exemplu, care au avut de suferit de pe urma inundațiilor, echipe speciale lucrează cu toate forțele la curățirea halelor și repunerea în funcție a mașinilor și agregatelor. Mii de cetățeni participă voluntar la refacerea drumurilor, căilor ferate, podurilor avariate, astfel încît traficul să se poată desfășura nestînjenit. Pe ogoare au fost luate măsuri pentru evacuarea apelor. Țăranii cooperatori, lucrătorii din I.A.S., mecanizatorii deblochează canalele de irigații, fac șanțuri de scurgere și pe măsura zvîntării terenurilor reîncep lucrările agricole. Au fost, de asemenea, luate măsuri în vederea procurării semințelor pentru reînsămînțarea suprafețelor ce au avut de suferit de pe urma inundațiilor, pentru refacerea serelor și solariilor, adăposturilor și stocurilor de nutreturi pentru animale.

Reintră în normal și viața urbană. Cetățenii s-au constituit în echipe de muncă voluntară pentru curățirea străzilor, trotuarelor, degajarea de apă a pivnițelor și subsolurilor. La Tg. Mureș și în alte orașe din județ circulația a fost redresată, iar alimentarea cu energie electrică a fost restabilită. Majoritatea școlilor au fost redeschise și se lucrează intens pentru repunerea integrală în funcție a rețelelor de alimentare cu apă și canalizare. Cu ajutorul primit și prin măsurile organizatorice luate pe plan local s-a reconstituit fondul de marfă necesar aprovizionării corespunzătoare a populației.

Asemenea acțiuni au început și în celelalte localități peste care a trecut furia apelor.

În zonele care continuă să fie amenințate, acolo unde apele nu s-au retras, ministerele, celelalte organe centrale și locale de stat trebuie să asigure în continuare toate măsurile pentru evacuarea populației și a bunurilor materiale. Concomitent, trebuie continuate acțiunile în vederea înlăturării urmărilor calamității, asigurării aprovizionării normale a orașelor și satelor, reînceperii producției și reintrării neîntîrziate în activitatea normală.

Starea rețelei de comunicații feroviare

Ministerul Transporturilor și Ministerul Poștelor și Telecomunicațiilor anunță următoarea stare a rețelei de comunicații feroviare, rutiere, aeriene, telefonice și telegrafice de pe cuprinsul țării.

Departamentul Căilor Ferate a dispus redeschiderea liniilor ferate Suceava-Vatra Dornei-Floreni-Ilva Mică; Dorneşti-Rădăuți-Brodina; Carei-Zalău, Jibou; Ciceu-Deda-Tg. Mureș; Copșa Mică-Mediaș. Circulația feroviară continuă să fie întreruptă pe sectoarele Archita-Sighișoara-Mediaș; Copșa Mică-Blaj-Teiuș-Războieni; Teiuș-Alba Iulia-Vîntul de Jos; Tg. Mureș-Războieni: Luduș-Măgheruș Șieu; Deda-Sărățel-Beclean-Dej-Jibou-Baia Mare; Beclean-Salva-Vișeu-Valea Vișeului; Salva-Ilva Mică-Rodna Veche; Ghilvaci-Satu Mare-Halmeu; Blaj-Praid; Vînători-Odorhei; Sărățel-Bistrița Bîrgăului: Tg. Mureș-Praid; Tg. Mureș-Cristești-Lechința; Band-Miheșul de Cîmpie; Ghilvaci-Șomcuța Mare. Trenurile de călători cu destinațiile Arad, Oradea, Cluj, Baia Mare, Satu Mare au fost îndrumate pe rute ocolitoare prin Brașov, Craiova, Tr. Severin și Timișoara.

Direcția generală a drumurilor din Departamentul transporturilor auto, navale și aeriene comunică reluarea circulației pe Dn 1 C Cluj-Dej-Baia Mare-Livada; Dn 2 F Bacău-Vaslui; Dn 10 Brașov-Întorsura Buzăului; Dn. 11 Brașov-Oituz-Orașul Gheorghe Gheorghiu-Dej; Dn 12 Chichiș-Miercurea Ciuc-Gheorghieni; Dn 13 Brașov-Rupea-Sighișoara; Dn 13 A Bălăușeri-Odorhei-Miercurea Ciuc; Dn 15 Tg. Mureș-Reghin-Topliță; Dn 17 A Sadova-Rădăuți; Dn 18 Baia Sprie-Sighetul Marmației; Dn 75 Turda-Cîmpeni-Lunca. Pe o serie de șosele circulația vehiculelor și autovehiculelor continuă să fie întreruptă. Astfel, sînt închise pentru circulația oricăror vehicule următoarele rute: Dn 1 Sebeș-Alba Iulia-Turda; Dn 11 Orașul Gheorghe Gheorghiu-Dej-Bacău; Dn 13 Sighișoara-Tg. Mureș; Dn 14 Mediaș-Sighișoara; Dn 14 A Mediaș-Iernut; Dn 14 B Teiuș-Blaj; Dn 15 Luduș-Tg. Mureș; Dn 15 A Reghin-Sărățel; Dn 16 Apahida-Reghin; Dn 17 Dej-Bistrița-Vatra Dornei; Dn 17 B Vatra Dornei-Broșteni; Dn 18 Sighetul Marmației-Borșa; Dn 19 Satu Mare-Livada; Dn 22 Rm. Sărat-Brăila; Dn 21 C Ștefănești-Manoleasa-Prut; Dn 67 C Șugag-Sebeș.

Echipele de intervenție lucrează intens la reamenajarea podurilor în zonele unde este permis accesul. Se continuă dirijarea utilajelor și a unor materiale de construcții spre drumurile cu sectoare de circulație întreruptă pentru a interveni imediat ce se retrag apele.

În privința rețelei de telecomunicații urbane și interurbane, ministerul de resort înștiințează că localitățile principale de pe traseele unde nu au fost restabilite circuitele telefonice directe, printre care Bistrița, Cîmpulung-Moldovenesc, Jibou, Tg. Mureș, Blaj și Mediaș, sînt deservite prin circuitele cele mai apropiate existente în funcțiune.

Traficul de telecomunicații internațional nu a suferit nici o perturbare în această perioadă.

Direcția generală a aviației civile informează că sînt închise aeroporturile Deva și Sibiu. (Agerpres)

Către Comitetul Central al Partidului Comunist Român Tovarășului NICOLAE CEAUȘESCU Secretar general al Partidului Comunist Român

București

În numele Organizației județene Bistrița-Năsăud a Partidului Comunist Român, al tuturor oamenilor muncii români, maghiari, germani adresăm conducerii partidului și statului, personal dumneavoastră, scumpe tovarășe Nicolae Ceaușescu, cele mai vii mulțumiri și recunoștința profundă pentru grija plină de căldură, pentru ajutorul moral și material de care ne-am bucurat în aceste zile grele, datorită calamităților naturale abătute asupra județului nostru.

În lupta împotriva forțelor dezlănțuite ale naturii s-a ridicat ca un singur om întreaga populație a județului care, răspunzînd chemărilor organizațiilor de partid au participat cu eroism și abnegație, cu înalt spirit patriotic la acțiunile inițiate pentru salvarea de vieți omenești, de bunuri materiale aflate în primejdie.

În această luptă am avut sprijinul de preț al unităților militare bine înzestrate, am primit un mare ajutor în alimente, medicamente, utilaje din partea Capitalei, a unor județe învecinate.

Înfruntînd cu bărbăție și curaj stihiile naturii, oamenii muncii din județul nostru participă cu hotărîre la acțiunile pentru diminuarea pierderilor provocate de inundații.

Raportăm conducerii partidului că în prezent sînt mobilizați mii de cetățeni — tineri și vîrstnici, bărbați și femei — pentru repararea drumurilor, ajutorarea celor sinistrați, îmbunătățirea aprovizionării, asigurarea energiei electrice necesare punerii în funcțiune a întreprinderilor industriale etc.

Vă asigurăm, iubite tovarășe Nicolae Ceaușescu, că angajamentul ferm al comuniștilor, al tuturor oamenilor muncii de a face totul pentru ca în cel mai scurt timp să înlăturăm efectele dăunătoare ale inundațiilor, să aducem la normal activitatea în industrie, agricultură și celelalte sectoare de activitate va fi îndeplinit cu cinste.

COMITETUL JUDEȚEAN DE PARTID ȘI CONSILIUL POPULAR JUDEȚEAN BISTRIȚA-NĂSĂUD

INSTITUȚIILE CULTURALE DESTINATE TINERETULUI

ÎNTRE „FIRMĂ" ȘI REALITATE

Există librării ale tineretului, teatre ale tineretului, cinematografe ale tineretului, cenacluri ale tineretului, edituri, reviste, ziare etc... ale tineretului. Multe dintre ele își precizează beneficiarul chiar pe firmă.

Am încercat, de curînd, să confruntăm titulatura cu profilul real al acestor instituții. Mai întîi în **lumea cărților.** După cum știm, în toate librăriile din Capitală și provincie, există și cărți pentru tineret. În București, pe lîngă acestea, mai funcționează **„Librăria Tineretului"** (pe Bd. Schitu-Măgureanu 4) și **„Librăria Copiilor** (pe Bd. Magheru nr 27). La fața locului te convingi ușor că denumirea e o simplă convenție. Căci **„Librăria Tineretului"**, deși plasată în centru, nu se deosebește, aproape prin nimic, de genul de „librărie-papetărie" specific unităților mai vechi, de cartier. Același eclectism al standurilor, aceeași monotonie a vitrinelor...

Oarecum similară este și situația **„Librăriei Copiilor"** din Bd.-Magheru 27. O cameră urită, strîmtă, menită — prin lipsa de fantezie a cadrului interior — mai degrabă să îndepărteze pe micii cititori, decît să-i atragă. În plus, nu mi-am dat seama ce accepție se dă, aici, noțiunii de „copil". Căci, dacă e vorba de puștii care bat la porțile basmului, atunci ce caută, în rafturi, tratatele de lingvistică, istoria limbii sau geamantanele, pe care o grădiniță întreagă n-ar reuși să le ridice?

În lipsa unui **cinematograf al tineretului** — absență pe care n-o salutăm — ne-am îndreptat către cinematograful pentru copii, **„Doina"** Renovată nu de mult, sala este frumoasă, curată. Dar... nefuncțională. Lungă și lipsită de înclinație, ea permite o vizibilitate normală numai din primele 15—20 de rînduri. Dacă avem în vedere și penuria filmelor pentru copii (motiv pentru care aceleași scurt-metraje și filme de animație se repetă lunar), ne explicăm ușor scăderea numărului de spectatori la cinematograful „Doina", în ultima vreme.

De la ecran — la scenă. Sîntem oaspeții **Teatrului pentru copii și tineret „Ion Creangă".** În realitate, el este aproape numai teatru pentru copii. Și încă, unul dintre cele mai bune din Europa! Succesele obținute la Festivalurile internaționale de la Sofia (1968), Veneția (1969) etc., stau mărturie. Aceleași succese acuză, însă, o preocupare mult mai slabă pentru spectacolele destinate tineretului: piesa romantică, piesa cu caracter patriotic și cu conținut contemporan.

În ceea ce-i privește pe tinerii artiști plastici, aceștia au un cenaclu (**Cenaclul U. A. P.**), dar nu dispun de ateliere și de o sală de expoziție, numai a lor și în permanență a lor. Pentru membrii Cenaclului, care nu sînt și membri ai U. A. P., „Ateneul tineretului" pune, din cînd în cînd, la dispoziție, o sală destul de mică. Soluție care nu rezolvă definitiv problema. Credem că o galerie a tineretului se dovedește imperios necesară. Precizăm: **nu dorim ca una din galeriile de artă ale Capitalei să se NUMEASCĂ, ci SĂ FIE, efectiv, o galerie a tineretului.**

Iată ce ne spun forurile care răspund de soarta acestor instituții.

MARGARETA BĂRBUȚĂ

director adjunct în Direcția Teatrelor din C.S.C.A.

> „Teatrul respectiv nu-și cunoaște întotdeauna beneficiarul"

„Problema teatrului pentru tineret este destul de complexă. Ea se complică, adesea, prin faptul că **teatrul respectiv nu-și cunoaște întotdeauna beneficiarul.** Cred că pentru tinerii de la 22 ani în sus nu se mai pune problema creării unui teatru anume.

În ceea ce privește Teatrul „Ion Creangă" din București, el se adresează unui tineret de vîrstă pînă la 20—22 ani. **El trebuie să slujească, în primul rînd, vîrstelor care nu găsesc, pe celelalte scene, repertoriul pe care îl doresc.**

În principiu, în repertoriul pentru tineret al Teatrului „Ion Creangă" găsim, întotdeauna, propuneri judicioase. Din păcate, **promisiunile nu sînt, întotdeauna, respectate. Astfel, din cele 7 premiere propuse pentru actuala stagiune, au fost realizate numai două. Repertoriului îi lipsește marea piesă din repertoriul clasic și romantic. Teatrele și-au cam uitat menirea de instituții de cultură menită să prezinte, în primul rînd, tezaurul dramatic clasic. Mă gîndesc chiar că Teatrul „Ion Creangă" ar trebui să prezinte clasicii în viziune tradițională, iar celelalte teatre, dacă e cazul, și în viziune modernă.**

Ar trebui prezentate piese cu valoare educativă. Nu însă acelea saturate de didacticism plicticos. Din păcate, asemenea piese cam lipsesc literaturii noastre dramatice. Uneori, totuși, ele există, dar sînt neglijate. Dovadă: **„Avionul de Cluj"** de Al. Mitru și Mateescu, n-a fost jucată, pînă acum, nici la București, nici la Piatra Neamț. De ce?"

VIRGIL ALMĂȘAN

secretar al Uniunii Artiștilor Plastici

> „U. A. P. are îndatorirea de a sprijini pe artiștii de toate vîrstele"

„Uniunea Artiștilor Plastici nu dispune de o sală de expoziție anume adresată tinerilor. Pentru moment, această problemă nu s-a pus încă. N-ar strica, desigur, o asemenea sală. Tinerii artiști plastici, membri ai U. A. P., au dreptul să expună în sălile existente, în cadrul expozițiilor proprii sau de grup. Dat fiind raportul numeric dintre artiști și săli, aproape fiecăruia îi vine rîndul să expună cam o dată la trei ani.

Pentru membrii Cenaclului U. A. P. care nu sînt și membri ai Uniunii, „Ateneul Tineretului" a pus la dispoziție, încă de acum doi ani, o sală.

U. A. P. are îndatorirea de a sprijini pe artiștii de toate vîrstele. Consemnez, de aceea, cu satisfacție, proiectul de construire, în pasajul „Eforie", a unui număr de 40 de ateliere de lucru.

În plus, aș sublinia **necesitatea imperioasă a unor săli de expoziție, care să fie plasate în cartierele noi ale Capitalei.** De ce să refuze edilii, un asemenea dar, unui cartier de mărimea Brașovului, cum este, de exemplu, Balta Albă?"

DUMITRU CAPOIANU

directorul Filarmonicii „George Enescu"

> „Nu sîntem destul solicitați"

„În ceea ce privește pe **copii,** pentru stagiunea următoare, neam propus să colaborăm cu cercul de muzică de la Palatul Pionerilor, în sensul atragerii unor elevi din școlile elementare către acest univers al muzicii. Pentru elevii de liceu, săptămînal, duminica, se organizează concerte-lecții, cu o tematică stabilită anual, de comun acord cu profesorii de muzică din licee.

Pentru studenți, foarte des, organizăm concerte, în exclusivitate.

O tentă mai estompat didactică o prezintă alte două capitole ale activității Filarmonicii în rîndurile tineretului. Și anume:

1) Ciclul „Tinerii interpreți pe scenele Filarmonicii". Menționez că „interpreții" sînt **elevi sau absolvenți de școală medie,** care iau, astfel, primul contact cu publicul, într-o sală („Studio"-200 locuri) mai intimă, cu o asistență mai restrînsă.

2) Ciclul „Tinerii cîntă tinerilor", care cuprinde **concerte organizate de școlile medii pentru școlile medii.**

Evident, Filarmonica ar putea concerta pentru tineri și în cluburile tineretului, în cluburile din uzină. **Nu sîntem niciodată solicitați.** Mai mult, un concert perfectat, în urmă cu două luni, pentru 11 mai, la clubul Uzinelor „Republica" (în program „Bicentenarul Beethoven" cu Ion Voicu) nu a avut loc. Motivul? Responsabilul cultural, pe linie de sindicat, de la „Republica", e de negăsit. Altcineva nu-și ia răspunderea programării concertului. Îmi amintesc, că, în 1947, dădeam concerte și în halele uzinelor. Astăzi nu s-ar putea?"

CONSTANTIN PANCIU

director adjunct al C.L.D.C.

> „Vom medita asupra acestui lucru"

„În toate cele aproximativ 130 de librării din București, există cărți din colecții ce se adresează cu precădere tineretului.

În Capitală, există, însă, și două unități oarecum specializate: „Librăria Tineretului" (în Bd-Schitu Măgureanu) și „Librăria Copiilor" (în Bd. Magheru). Ambele sînt de tipul „librărie-papetărie". **CLDC are grijă să trimită întîi aici noutățile adresate acestor vîrste, să facă comenzi de reaprovizionare cînd e nevoie. În ambele unități s-au organizat vitrine pentru copii și, respectiv, tineret.**

De remarcat, totuși, că **principalul focar de propagandă a cărții pentru tineret nu se află la „Librăria Tineretului". E desigur, o greșeală.** Aș numi, de pildă, acele foarte interesante manifestări reunite în cadrul „Zilelor cărții social-politice", organizate de Comitetul Municipal U.T.C. în colaborare cu Editura Politică și Centrul de Librării București, în scopul de a dezvolta interesul și pasiunea tinerilor pentru studiul literaturii social-politice. Ele vor avea loc în instituții și întreprinderi, ale căror organizații UTC vor colabora cu librăria „Cartea la locul de muncă" nr. 1, din str. Bibescu Vodă 16 și cu librăria „Cartea la locul de muncă nr. 3. Evident, librăriile specializate, cel puțin scriptic, în cărți pentru copii și tineret nu sînt încă ceea ce ar trebui să fie. Vom medita asupra acestui lucru".

MARIA CICU

responsabila Cinematografului „Doina" din București

> „La Arhivă există suficiente filme. N-ar putea ajunge și la noi?"

Pentru copii, prezentăm zilnic un matineu, iar duminica — trei matinee. **De regulă, avem filme de animație, filme scurte și... cam puține. Din acest motiv, programul se repetă lunar, ceea ce nu e prea plăcut. Se pare că, totuși, la Arhivă, există suficiente filme. N-ar putea ajunge și la noi?**

Pe lîngă spectacolele obișnuite, mai inițiem și alte manifestări: medalioane, întîlniri cu realizatorii filmelor pentru copii (Elisabeta Bostan, Bob Călinescu). În urmă cu 3—4 ani am inițiat și niște concursuri pentru copii.

În ultima vreme numărul micilor spectatori s-a cam redus. Cauze? Cel puțin trei:

1. Grădinițele nu mai au mașini proprii care să le asigure transportul la cinema.

2. Filmele, fiind puține, se repetă des, plictisind copiii.

3. Sala cinematografului nu oferă condiții optime pentru vizionare. Nu are înclinație. Copiii nu văd".

Raid-anchetă de NICOLAE BALTAG

Rafturi frumoase, dar lipsa de spațiu dă și aceste imagini, nu tocmai estetice

Cărți mari pentru vîrste (prea) mici

Din vina I.C.R.M. „Ambalaje", care nu ridică la vreme lăzile, „Librăria Copiilor" devine, periodic, depozit de cherestea

Prestigiul teatrului

Este o adevărată plăcere să urmărești cum, după multe investigații în sertarele unui număr infinit mai mare de dramaturgi decît ar părea sa indice afișele stagiunilor curente, teatrele scot la iveală, în limita posibilităților, desigur, texte surprinzătoare, autori necunoscuți pe care îi promovează cu un curaj îndreptățit de noutatea dezbaterii și excelența dramaturgică a lucrărilor. În acest fel se pune în valoare existența unei generații spirituale de dramaturgi, se dă ajutorul datorat afirmării nu unui ori altui autor, ci unei întregi serii caracterizată de preocupări comune, de stiluri diverse etc. Aceasta pentru că, așa cum spunea nu de mult directorul Teatrului Nottara, dramaturgul Horia Lovinescu, „un țipăt de geniu nu devine cu necesitate un mare strigat. Ceea ce a făcut Penciulescu, alegînd dintr-un NOIAN (s.n) de piese una, Iona, era ce e drept mai sigur. Dar așa nu se poate afirma o generație, sau o categorie de autori". **Ba, mai mult, în toiul acestor neobosite și fertile operațiuni de prospectare a talentelor necunoscute, teatrele nu uită să asigure aceluiași exigent spectator contemporan proporția cuvenită de spectacole moderne pe texte clasice.**

Cam așa credem că ar putea începe un original concurs intitulat „Recunoașteți teatrul?"... Lăsăm cronicarilor această dificilă plăcere de a recunoaște teatrul în care prospectarea fertilă (citește **dramaturgia actualității**) se îmbină armonios cu modernizarea clasicilor. Este sigur, în orice caz, că plăcerea nu va fi a acelor **„cronicari tineri, deștepți arză-i focul, cu buzunarele bucșite cu tăieturi din ziarele străine, citate din cărți, reminiscențe de audiții radiofonice, îndemînatici minuitori de rezumate, dicționare, enciclopedii etc., care, aliind o reală pasiune pentru teatru cu un snobism și un teribilism de două parale strică ce e bun în ei și strică teatrului"** (din interviul dramaturgului și directorului de teatru Horia Lovinescu, publicat în **România literară** nr. 17(81), 23 aprilie 1970). Desigur, pînă la noi dezvăluiri, nu știm cum și ce au stricat teatrului numiții acuzați; știm însă ce își strică uneori teatrul sieși: bunul renume de a fi un educator adevărat al publicului, un filtru de valori și nu o indiferentă rampă de lansare, prestigiul și demnitatea de a nu lăsa pe seama posterității exigența pe care este dator să o aibă astăzi. Cînd simpla evidență indică asemenea simptomatice „stricăciuni", cînd banalul afiș teatral ne arată — pe întinsul unei întregi stagiuni — ce piese originale au descoperit și afirmat teatrele (și ce succese au înregistrat cu ele — în țară și peste hotare — și cu fondul clasic al dramaturgiei românești!) căutarea unei explicații prea speciale ori prea îndepărtate ne aduce aminte de memorabila pățanie a pașnicului cetățean care-și caută cu disperare ochelarii de pe nas. Cînd, deci, teatrul Național din București — „prima scenă a țării" — nu ezită de fel să pună în scenă, sub emblema promovării „dramaturgiei originale actuale" o comedioară ca „Moartea ultimului golan" (subordonîndu-se, e adevărat, unei „tradiții" a Naționalului de a juca, în epoci mai îndepărtate, comedii bulevardiere, dar nu și celei mai bune tradiții a aceleași prime instituții a țării); cînd alt teatru recunoscut pentru merite și exigențe în general respectate, Teatrul Mic, joacă cu degajare o altă comedie proastă, a unui autor stimabil, în ansamblu; cînd un teatru pentru tineret și copii — singurul — înțelege să aducă pe scena sa un jalnic scenariu dramatic închinat celui mai mare poet român, („Eminescu și Veronica" la „Ion Creangă"); cînd primul (în ordinea valorii cîștigate în cîțiva ani de evoluție certă) teatru de comedie ajunge în situația de a provoca hazul cu o piesă ce nu e altceva decît un provincial text de estradă pentru o formație tot atît de provincială; cînd, deci, se petrec toate acestea — într-un interval destul de scurt — alături de alte serii de „fapte de artă teatrală" (multe comedii bulevardiere ori de alt soi dar nu de altă valoare, abandonarea nu numai a marii dramaturgii clasice românești dar, în bună parte, și a celei străine) a trata anomaliile ca pe niște „cazuri" întîmplătoare înseamnă a accepta ca pe o fatalitate stîrbirea prestigiului, autorității și puterii de educație culturală și morală a unei instituții care nu mai este de mult în căutarea rolului său.

În ordinea enumerării de mai sus ultima „descoperire" a valorosului **Teatru de comedie** ar fi „Comedia întrebărilor" de St. Haralamb și H. Salem, un text care, trebuie să spunem de la început, nici rostit de actori nu este altfel decît apare la simpla lectură (în ciuda sloganului că se nasc mari spectacole din simple pretexte!): un text estradistic de duzină, străbătut de la un capăt la altul de acel penibil „curaj civic" constînd din scuturarea ca pe niște mărgele colorate a unor formule menite să placă „ochiului" superficial, neatent ori chiar primitiv. Rețeta fericitoare a acestui tip de curaj ce mizează exclusiv pe o iluzorie complicitate cu un iluzoriu personaj de la galerie este de a lua formule ce sînt sau par pe buzele tuturor („Ce mai faci?"; „Unde vine strada Clemenței?", „Ce sînt?") și a le suna într-un ton existențialist vulgar (sau ori-care altul, pentru că nu sunetul autentic, tulburător contează, ci **tonul** împrumutat pe care îl alegi pentru epatarea publicului). Rezultatul? „Ce mai faci, tovarășe Pavel?" — expresia supremă a automatismului alienant; „Unde vine strada Clemenței?" — o întrebare care agită prostește pasagerii senili ai unui vehicol I.T.B.; „Ce sînt?" — o încercare comică de cel mai evident prost gust de a favoriza retorismul prăpăstios al unor alienați (după bine cunoscuta rețetă a cuplului medic-pacient care, de la exprimarea unei realități tulburătoare, ajunge foarte des la totala golire de sens ca orice adevăr dogmatizat care pretinde reacția la simplă „auzire", dacă e text, ori „privire", dacă e icoană, adică pictură!).

Ceea ce împinge uimirea noastră în pură interzicere este înalta apreciere cu care un dramaturg serios ca Al. Mirodan recomandă publicului piesa și pe autori. Domnia sa scrie în programul de sală: **„Ștefan Haralamb (gazetar pe vremuri la presa de tineret) este unul dintre cei mai incisivi satirici de teatru din ultimii ani. Piesele sale au cunoscut un spor continuu de observație rece, tehnică și concizie cum rar se întîmplă în cariera unui dramaturg...". „H. Salem (gazetar, de asemeni pe vremuri la presa de tineret) este unul dintre cei mai incisivi satirici ai prozei din ultimii ani".** Și, concluzia: **„Din două nume se naște, sub egida Teatrului de Comedie, un RENUME"** (s.n.). Activitatea literară anterioară a celor doi autori n-o cunoaștem ori o cunoaștem în parte; dar că renumele, sub egida **Teatrului de comedie** este, judecat după această „Comedie a întrebărilor", un renume fără glorie, iată un lucru pe care valorosul dramaturg l-a ignorat.

Desigur, umorul este o calitate a oamenilor de spirit, o împrejurare ori alta, ca și o scenă ori un gest, pot destinde o frunte prea încruntată. Dar nu ne putem amuza atunci cînd cineva vrea să ne încredințeze cu tot dinadinsul că o glumă proastă ne revelează implacabil absurditatea tragică a lumii! Așa crede însă Valentin Silvestru în mărinimoasa cronică dedicată piesei și spectacolului în „România literară" („Comedii originale și idei scenice spirituale"): **„Deși intrarea teatrului absurd e evidentă, comediile acestea grave au o anume originalitate, deoarece în structura lor absurdul e sancționat cu sarcasm în numele unui imperativ logic (prezent efectiv în demonstrație). Iar această demonstrație e plasată într-un spațiu și un timp actual, mizînd nu pe ambiguități și echivocuri de construcție ci pe situații de fapt, lesne de recunoscut sub generalizarea de tip alegoric (...)".** Plasarea demonstrației „într-un spațiu și timp actual" este, ca să folosim chiar cuvîntul cronicarului, o simplă (!) chestiune de plasament. Cît despre caracterul „grav" al comediilor în discuție: **„cu „Puricele în ureche", „Doamna de la Maxim", „Floarea de cactus", „Boeing-Boeing", „Bărbatul cu trei neveste", „Domnișoara de la Sighișoara", „Trei fete de măritat", „Comedia întrebărilor", „Cursa de șoareci" (și lista nu e completă nici pentru București) ani face un excelent plan de casă și ne-am considera achitați de orice datorie. Dar o întreagă generație ne-ar acuza mai tîrziu că am ținut-o tocmai în momentul decisiv al formării ei într-o evaziune voioasă departe de tensiunea etică și intelectuală a epocii»,** (CRIN TEODORES-Cu, interviu publicat în „Scînteia" nr. 8423).

După acest „eveniment" al stagiunii, nu singurul, cum am spus, și nu nesimptomatic pentru un curs ce nouă ni se pare de rău augur pentru ținuta unora dintre cele mai importante instituții teatrale, credem că opiniile exclusiviste privitoare la prezența tînărului spectator în sălile de teatru trebuie revizuite potrivit consecințelor ce decurg din nivelul precar al unora dintre piesele și spectacolele la care îl invităm.

În sfîrșit, n-am uitat o posibilă întîmpinare: unele dintre aceste piese au un conținut actual, se inspiră dintr-o arie de probleme ce preocupă tineretul sau care se pun în legătură cu el. Fie ele cît de proaste, se va zice, sînt **utile.** Să fie oare adevărat? Ce fel de educație este aceea care, prin calitatea instrumentului cu care se face, poate sfîrși prin chiar compromiterea acestui instrument (piesă și teatru) în ochii destinatarului? Și de ce trebuie să accepte unele dintre primele teatre ale țării, factori naționali de educație culturală și cetățenească, (ale căror realizări, cîte și care au fost, ziarul nostru, prin cronicarul său teatral, le-a consemnat și apreciat) produse minore ori fără nici o valoare?

C. STĂNESCU

Atelierul lui HEFAISTOS

de ILIE CONSTANTIN

CULOAREA, AROMA ȘI LUMINA

Gheorghe Tomozei este un poet cu o biografie și bibliografie lirică dintre cele mai interesante. Continuitatea scrisului său este evidentă, nici un fel de hiatusuri nu se deschid în evoluția sa. Vom preciza însă o caracteristică importantă a acestui caz poetic: e vorba de o continuitate aparte. Gheorghe Tomozei, plecat la drum foarte de tînăr (la 20 de ani preda la tipar un volum, neobișnuit de masiv pentru un debut, „Pasărea albastră") s-a construit pe ascuns. Un start fugos, fatalmente nepregălit prin datele vîrstei, ca un fel de plecare în grabă dintr-un oraș, a fost urmat de o creștere continuă, de îmbogățiri din mers, în idealitate și unelte. Spunem asta fiindcă sînt frecvente cazurile de poeți dați de o dată pentru totdeauna încă de la debut, pînă la ultimele consecințe. Continuitatea lui Tomozei este cea dintre nuiaua de plop abia înfiptă în lut și arborele crescut din ea după un deceniu și jumătate.

Lucian Raicu, în cronica la cel mai recent volum al autorului: Suav anapoda (E.P.L., 1969) amuzîndu-se — puțin îngrijorat — pe seama proliferării unui mod liric „terifiant — amenințător și tulbure — convulsiv, prea răspîndit în poezia de astăzi pentru a nu deveni pînă la urmă obositor, dar și suspect ca orice clișeu inautentic prin facilitatea multiplicării", constată că Tomozei „opune acestui mod abuziv o rezervă naturală, un binevoitor refuz". E foarte exactă concluzia criticului că acest poet „ni se adresează prin mijlocirea unei formule", ca și cea privind: „farmecul puțin demodat, și cu atît mai stăruitor, al rostirii; această rostire este elegantă, austeră, lucidă și în același timp voluptoasă, spontană și confortabilă ca un început de poveste".

În viziunea lui Tomozei, Dan Laurențiu vede ca fundamentală armonia: „Universul lui Gheorghe Tomozei, și suav (prin fidelitatea față de legea morală căreia i se supune) și anapoda (prin reculul estetic al acestei legi) se circumscrie, pe coordonatele sale esențiale, în sfera iubirii, înțelegînd prin iubire nu numai transa care domină cuplul erotic, ci mai curînd prelungirile ei în alte zone, capacitatea de transfigurare a lumii după criteriul unei alte armonii". Și alți comentatori revin asupra acestei priviri „împăcate" a poetului, care vede lumea compusă din lucruri compacte, multicolore, ademenitoare, nesfîrtecate irațional în părți divergente.

Pentru Tomozei, cu adevărat, locurile, ființele și obiectele lumii au consistență și merită să fie trecute prin simțuri — și acestea agere, lacome, tandre. Iată o „Halucinare de iarnă" (din masiva culegere selectivă, apărută în colecția „Albatros" — Altair, p. 45), caracteristică: „Pipăi în lucruri, fildeș, în creștere, coarne de cerb, / lemnul crapă, rostogolind pe podeaua udă ouă de vrăbii, / din fier cade focul în pielea goală / iar sticla curge în aer luînd forma / unghiilor celei ce-ntîrzie... / / Pereții înghit umbre, / ca o lupoaică hămesită, puii, / lumina se coace asupra mea / cu carnea pîrîind / și — de fructă amară îndrăgostit — / m-aproprii cu buze roșii de patimă, / gata s-o sfîșii. / Și dincolo de ziduri ninge. Ninge pădurea / zămislită din trei coaste-ale mele". O altă poezie, „Călătorie în icoane tracice" (idem, p. 40—42) e un adevărat delir al ochiului, o exprimare directă a fericirii de a vedea carnal. Peste cîteva pagini dăm de un „Spectacol autumnal", blînd, plin de un umor tandru, tensionat de o bucurie, am zice, materială: privirea se sprijină ferm pe lucruri pline, gustoase, cunoscute. Nu văzul însuși, ci văzutul e important, pare a spune „Elegia ochilor" (din volumul Suav anapoda, p. 14—15): „Imaginile sînt provizorii. Trupul nostru, îndeobște greoi / e nedemn să poarte minunile licăritoare / și trage peste ele pleoape de lut. Tot ce-au strîns / cade din nou în albastru / pe plajele pămîntului. De la început neîntregi / ne sînt mormintele. În cripta mea, / în orbitele capului, cîndva atît de singur, / le veți găsi, ghemuite, pe reginele Nefertite / dar ochii mei nu, / ochii nimănui nu, / ochii nu. / Ei vor fi înmormîntați în vreo frunză / ori în vreo lacrimă ori greiere (...). Poezia lui Gheorghe Tomozei acceptă cu noblețe supremația obiectului față de receptarea lui, a văzutului, cum spuneam, față de văz.

G. Dimisianu — ca și alți critici — au remarcat că poetul acesta „e un prețuitor al deliciilor lexicale, are voluptatea de a distila savorile cuvîntului și totodată de a îmbina pe paletă culori dintre cele mai vii, în spiritul cunoscut al poeziei «munțenești», atît de amplu deschisă efectelor de plasticitate și eufonism". Ne-am îngădui să adăugăm că Tomozei este — figurat vorbind — unul dintre fericiții oameni care vizează muzical și colorat. Poezia lui e un adevărat recital de sonorități plăcute auzului, el stăpînind cu virtuozitate metrici și rime, iar în privința plasticii vizuale ajunge în vecinătatea obsesiilor coloristice. La el „culorile puiesc" (cum spune în „Singur între oglinzi" din Suav anapoda, p. 87), iar aiurea tot spectrul solar este folosit: „Alb îl năștea pe verde. Verde / alt alb năștea, nelegitim / Galben copil cădea din galben / albastru, smuls din violet, / ce între fire de păianjen / în negru se topea secret" („Villonescă", din Altair, p. 17—18), e o paradă de „Culori borțoase, deșuchete — / (din frunză cursă și rachiu) / alb îl purta în trup pe verde, / roșu mișca-n portocaliu — (...).

Această dezinvoltură formală are și neajunsuri. Fecunditatea uimitoare a lui Gh. Tomozei, dezvăluind o abordare a scrisului lipsită de sfieli, prozaice, construite gazetărește, mai ales pasaje din acel dezagreabil poem „Casa trebuie să moară", construcție ambițioasă și nedăruită, printre cele mai slabe versuri scrise vreodată de Tomozei. Sfărîmăturilor acestui poem îi răspund prozaismele pretențioase din „Îndrăgostiții din orașul vechi" (Noapte de echinox, 1964). Cu Poezii, 1966 începe maturitatea artistică, mai puțin încercată de logoree, mai reflexivă. Într-o „Confesie patetică" mai răbufnesc încă imperative lipsite de vlagă, exterioare: „Aduceți-mi riul murdar de sub poduri, / voi sorbi din el / pentru a-i reda apei demnitatea" (Patruzeci și șase poezii de dragoste, E.T. 1967, p. 10), dar Suav anapoda atestă conștiința artistică împlinită a autorului la această oră, cartea fiind de o impecabilă unitate stilistică, fără disonanțe.

La Tomozei interesul nostru de viitor se îndreaptă în două direcții deodată: așteptarea evoluției în continuare, dar și curiozitatea de a vedea cum își va structura într-o selecție superioară poezia autentică din masa considerabilă și dezordonată a creației de pînă acum.

În fine, vrem să menționăm foarte interesanta culegere de proză gazetărească Filigran, E.P.L. 1968, omagiată pe drept de Geo Bogza; această carte și textele ulterioare din Argeș ne dau convingerea că, pe lîngă un poet de primă mînă, Gh. Tomozei este și un publicist foarte înzestrat.

Timusul — Glanda de la care se aşteaptă încă multe surprize

Acad. EUGEN PORA, conf. univ. VALERIU POPA

Situat între cei doi pulmoni, timusul este considerat ca un organ foarte greu de explorat. Din acest motiv multă vreme nu s-a ştiut nimic despre rolul său funcţional. Profesorul C. Parhon, cu peste 30 de ani în urmă, îl considera ca o glandă a copilăriei, avînd un rol în diferitele procese din timpul creşterii.

Se poate spune fără a greşi că adevăratul rol al timusului a început să fie descoperit abia în 1960, cînd M. F. Burnet şi J. Miller, au demonstrat că lipsa lui la tineri duce la pierderea mijloacelor de apărare imunologică, cercetările lor fiind distinse cu premiul Nobel. S-a arătat că, în timpul infecţiilor, din timus pornesc spre organele sistemului reticulo-endotelial (limfatice în cea mai mare parte) o serie de celule, numite timocite, purtînd în ele un „mesaj" special, ce determină apoi formarea de anticorpi. Aceştia dau posibilitatea organismului să lupte eficace contra antigenilor bacterieni. Acest rol imunologic al timusului este deosebit de important la copii ; la adulţi el e preluat de înseşi organele limfatice, iar timusul involuează cu vîrsta.

Fără a neglija cîtuşi de puţin acest rol de mare însemnătate al timusului, la catedra de fiziologie animală din Cluj se urmăreşte de peste 20 de ani mecanismul involuţiei timice şi relaţia lui cu toate celelalte glande cu secreţie internă.

În studiul involuţiei de vîrstă a timusului s-a urmărit variaţia unor componente biochimice în cursul ontogeniei (acizi nucleici, aminoacizi, glucoză, grupările tiolice, vitamina C, potasiul). S-a putut preciza astfel momentul de maximă dezvoltare a timusului la diferite animale, ce coincide de obicei cu pubertatea (care şi ca vîrstă este caracteristică fiecărei specii). În acest moment se găsesc cele mai multe timocite, acizi nucleici, aminoacizi etc. şi glanda are cea mai mare greutate relativă. După acest moment începe involuţia ei, dar ea nu dispare niciodată, găsindu-se prezentă chiar la animalele cele mai bătrîne (sub o formă redusă).

În afara acestei involuţii de vîrstă, mai există una accidentală care se produce în urma oricărui stress pe care îl suferă organismul (agresiuni din partea unor agenţi externi : toxine, şocuri operatorii, hormoni în doze farmacologice, grefe de ţesuturi normale sau canceroase, frig puternic etc.). În toate aceste cazuri se produce brusc o involuţie timică (în 2—3 zile), greutatea glandei putînd scădea cu 90 la sută. Am putut constata că pentru fiecare tip de agresiune se produce şi un anumit tip de involuţie timică. Involuţiile accidentale sînt caracteristice în funcţie de tipul de agresiune şi glanda ar putea chiar servi ca un organ de detecţie a naturii stress-ului. Considerăm că acest rezultat poate fi deosebit de valoros pentru viitorul studiului stress-ului.

S-au studiat şi relaţiile timusului cu suprarenalele şi se studiază în prezent legăturile lui cu pancreasul şi cu tiroida. Se urmăreşte studiul timusului în filogenie, găsindu-se o influenţă a sa în metabolismul glucidic al broaştei (ceea ce începe să ne lămurească asupra legăturii sale cu pancreasul). La păsări pe lîngă timusul din regiunea gîtului, mai există o glandă cu rol asemănător în apropierea cloacei, numit bursa lui Fabricius, al cărei rol în imunitate a fost pe deplin dovedit. Noi am mai arătat intervenţia acestui organ şi în metabolismul proteic, ceea ce ar putea avea o anumită însemnătate în avicultură.

Timusul a fost cercetat şi în legătură cu cancerul, deoarece se ştie că el conţine o substanţă care favorizează şi alta care împiedică dezvoltarea ţesuturilor neoplasmice.

Cercetările pentru izolarea hormonului sau hormonilor timici sînt în plină desfăşurare în multe centre din lume. La universitatea din Homburg (Saar) s-a izbutit să se prepare un extract care poate suplini complet lipsa glandei. Acţiunea acestuia este în plin studiu chiar la catedra noastră şi speerăm să obţinem date noi asupra funcţiei timice.

Noi susţinem că timusul are un rol endocrin foarte important făcînd o legătură între sistemul endocrin şi cel limfatic. Am alcătuit o schemă a acestor relaţii endocrine, care a produs multe discuţii în lumea întreagă. Oricum, rolul timusului încă nu este complet lămurit. Dar importanţa studierii sale pe mai departe este cu atît mai însemnată cu cît se ştie că în lipsa lui organismul e lipsit de apărare imunologică, în schimb poate primi o grefă de ţesut străin.

Transplantele de organe se fac azi pe o scară întinsă în toată lumea. Nereuşitele lor se datoresc în toate cazurile „opoziţiei" organismului gazdă faţă de organismul „grefat". Ce rol are timusul în acest „refuz" ? În lipsa timusului grefa prinde ! În schimb se produc infecţii bacteriene, căci lipsesc anticorpii. Iată o problemă de antagonism. S-ar părea că nicicum nu e bine. Dar sîntem siguri că se va găsi o ieşire din acest impas de moment. Este oare un hormon timic răspunzător de acest „refuz" ? sau e vorba de aceleaşi timocite ? Nu s-ar putea oare anihila efectul „hormonului" sau nu s-ar putea înlocui timocitele specifice cu altele fără „mesaj". Iată cîteva probleme de perspectivă !

Pe de altă parte se pare că în urma unui stress, administrarea unor gestrogeni grăbeşte regenerarea timusului cu cel puţin 50 la sută mai repede decît s-ar face în mod natural. Astfel se cîştigă timpul de revenire la imunitate.

Din studiile noastre de pînă acum am mai putut arăta că atunci cînd unor copii sugari trebuie să li se administreze hidrocortizon (un hormon cu o puternică acţiune timolitică), care „topeşte" timusul în 2—3 zile, privind copilul de apărarea sa imunologică, este folositor să se administreze acesta o dată cu insulina ; prezenţa acesteia reduce cu 60 la sută efectele negative ale hidrocortizonului.

Este bine să precizăm că timusul nu poate fi studiat într-o singură unitate de cercetare. Noi deja lucrăm în colaborare cu mai multe instituţii şi clinici. Am avut la Cluj 3 simpozioane pe teme de timus. În faţă stă un drum larg, pe care sperăm că ni se vor alătura mai ales tineri, care să continue şi să adîncească problemele legate de această glandă de la care se aşteaptă încă multe surprize folositoare.

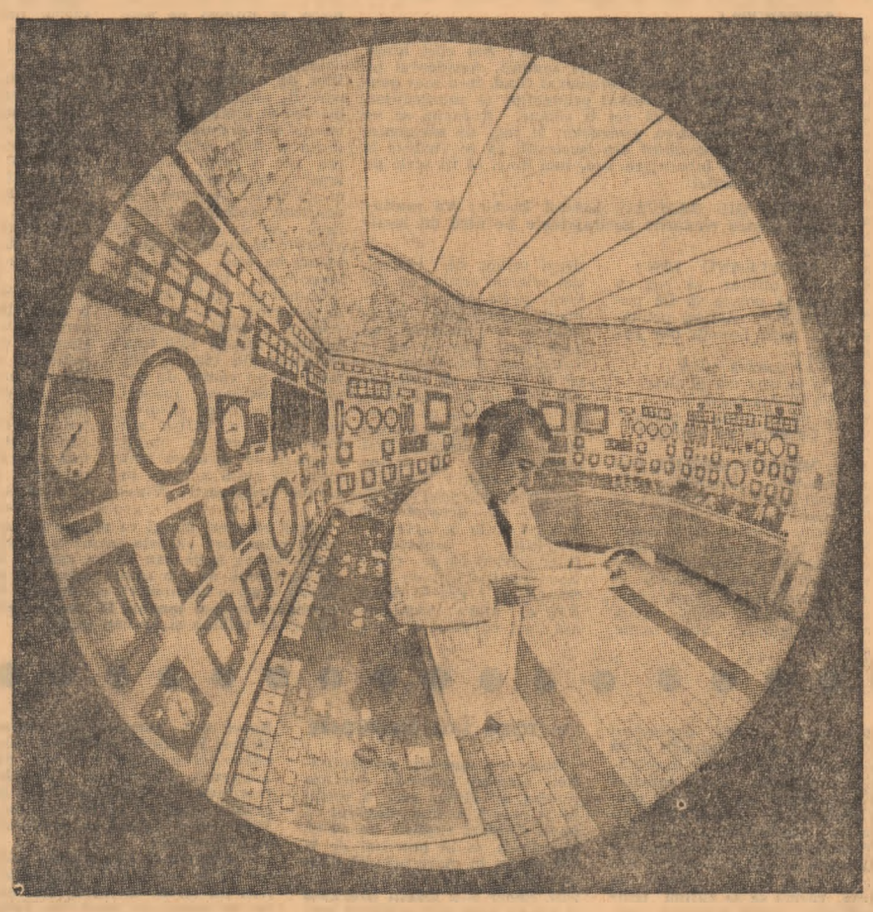

— NU E O FOTOGRAFIE PENTRU „CRONICA IPOTEZELOR"

În cele mai multe întreprinderi moderne, automatizarea a izolat omul, printr-un panou cu aparate, de utilajele productive. Curînd, locul omului îl va lua calculatorul şi automatizarea va deveni deplină

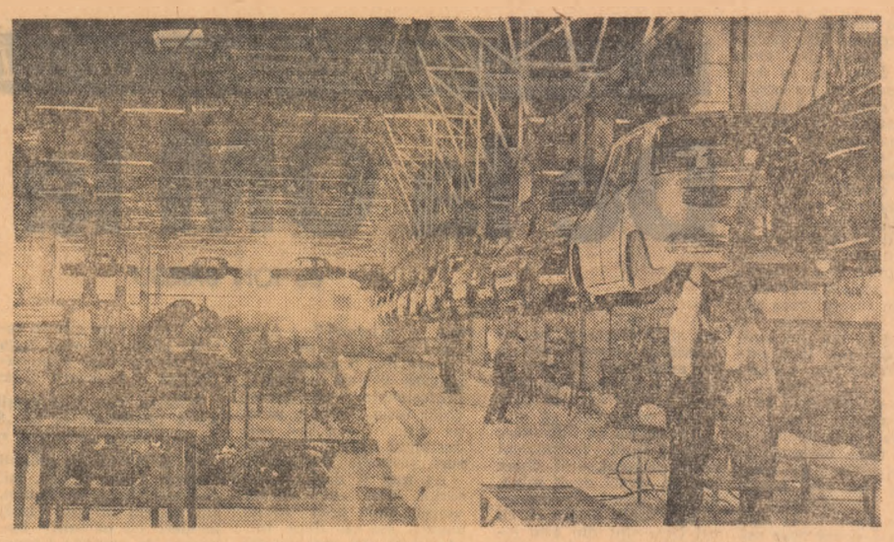

A fost produsă „Dacia" — 1100 cu nr. 20 000 şi „Dacia" — 1300 cu nr. 1000. Iar banda continuă să producă zilnic cîte 80 de maşini

Cercetări româneşti cu o mare eficienţă economică

VALENŢELE „SINTAM"-ului

Oamenii de ştiinţă speră că problema coroziunii metalelor va putea fi rezolvată într-un mod deosebit de eficient. „Medicamentul" miraculos pe care ei îl recomandă pentru combaterea unui proces distructiv ce afectează anual o parte însemnată a producţiei de metal a lumii — sub forma utilajelor şi instalaţiilor extrem de costisitoare, în care s-au investit eforturi materiale considerabile şi o ingeniozitate constructivă deosebită — sînt **inhibitorii de coroziune.**

Apăruţi în practica industrială relativ recent, ei şi-au cîştigat, prin eficienţa deosebită pe care o posedă, un loc binemeritat în rîndul mijloacelor de combatere a „cancerului metalelor".

În ţara noastră au fost întreprinse, în ultimii ani, studii valoroase în acest domeniu, în cadrul **Centrului de cercetări pentru sinteza organică de bază şi inhibitori de coroziune de pe lîngă catedra de tehnologie chimică organică a Politehnicii bucureştene.** Colectivul de cercetare, format în mare majoritate din tineri, a reuşit, sub conducerea **prof. dr. I. DRIMUŞ**, şeful catedrei de tehnologie chimică organică, să sintetizeze patru tipuri de inhibitori de coroziune.

Substanţele obţinute de cercetătorii de la Politehnică, denumite generic „SINTAM", sînt molecule organice mari care cuprind un lanţ de atomi de carbon pe care este grefată o grupare cu caracter electropozitiv. Aceasta se „leagă" de suprafaţa metalului formînd o peliculă extrem de fină şi, în acelaşi timp, cu proprietăţi protectoare deosebite. Pelicula împiedică accesul substanţelor corozive — acizi, baze, substanţe oxidante etc — la suprafaţa metalului, protejîndu-l. Durata de viaţă a unei instalaţii protejată în acest fel creşte de aproape 20 de ori. Domeniul de aplicaţie al „familiei SINTAM" îl constituie combaterea coroziunii la exploatarea ţiţeiului, în industria prelucrătoare a produselor petrolifere, protecţia împotriva coroziunii microbiene a metalului, precum şi a instalaţiilor termoenergetice.

— Planul nostru de cercetare, ne-a declarat **prof. dr. I. DRIMUŞ** prevede ca în viitor să asigurăm industriei aproximativ 30 de tipuri de inhibitori de coroziune. Aceştia îşi vor găsi largi aplicaţii în numeroase obiective industriale de mare importanţă. Datorită lor, pagubele actuale produse de coroziune vor fi micşorate. Colectivul nostru a realizat pînă acum patru inhibitori. Încă anul trecut a fost încheiată cercetarea pe faza pilot, primele cantităţi, care sînt de ordinul kilogramelor, fiind deja experimentate în numeroase uzine şi întreprinderi din ţară. Am avut satisfacţia să constatăm că produsele noastre sînt apreciate ca foarte eficiente în unele întreprinderi ale Ministerului Petrolului, M.I.Ch., Ministerului Energiei Electrice, Ministerului Industriei Construcţiilor de Maşini. După cum relatau specialiştii din industrie, produsele noastre se situează, ca eficienţă, la nivelul celor similare aduse din import.

— Rezultatele preliminare pe care le-am obţinut în experimentarea inhibitorilor de coroziune româneşti ne îndreptăţesc să sperăm că ei vor avea efecte deosebit de favorabile în industria noastră, opinează **dr. ing. Victor I. Părăuşanu**, şeful serviciului de cercetări de la Combinatul petrochimic Brazi. Inhibitorii din grupa „SINTAM" au o tehnologie de fabricaţie extrem de simplă şi posedă o eficienţă deosebită în combaterea coroziunii. Producţia viitoarei instalaţii semiindustriale, care va fi de ordinul sutelor de tone, va acoperi într-o măsură însemnată nevoile interne. Inhibitorii româneşti, brevetaţi la Oficiul de Stat pentru Invenţii şi Mărci, au fost solicitaţi recent pentru încercări şi de către unele firme străine.

Datorită proprietăţilor deosebite ale inhibitorilor de coroziune sintetizaţi de către cercetătorii şi cadrele didactice de la Institutul Politehnic Bucureşti, una dintre problemele însemnate ale industriei noastre îşi va găsi în curînd o rezolvare eficientă.

PETRE JUNIE

ATMOSFERA în două „ipostaze" ştiinţifice

- Paratrăsnetul radioactiv
- „Detector" de poluanţi ai atmosferei

După ce şi-a curentat puţin „părintele", pe Benjamin Franklin, paratrăsnetul şi-a găsit locul, solitar, pe vîrfurile caselor, al hornurilor de uzine etc., lăsînd să-l străbată kilowaţii norilor. Neîndoielnic foarte util, paratrăsnetul „clasic" prezintă totuşi dezavantajul de a nu putea acţiona decît pe o arză aproximativ egală cu înălţimea sa, insuficientă în cazul necesităţii protejării unor suprafeţe întinse. Acest neajuns, supus studiilor de către specialiştii din cadrul Institutului de cercetări ştiinţifice pentru protecţia muncii, a dus recent la realizarea, pentru prima oară în ţara noastră, a unui nou gen de paratrăsnet : *radioactiv*. Aparent nu ar fi o modificare impresionantă. Pe vechiul tip de paratrăsnet sînt montate conteinere speciale care conţin izotopi radioactivi, bineînţeles cu direcţia de acţiune orientată în sus. Datorită activităţii acestor surse asupra norilor încărcaţi electric se creează într-un unghi mare un „con" de ionizare a sarcinilor electrice. Acesta constituie traseul de minimă rezistenţă, în comparaţie cu restul atmosferei pe care sînt canalizate sarcinile electrice spre paratrăsnet, iar prin el... în pămînt. Iată cîteva dintre avantajele utilizării sale, în comparaţie cu paratrăsnetul „franklinian" : În primul rînd faţă de paratrăsnetul obişnuit, cel radioactiv este *...activ*, adică nu „aşteaptă" descărcările electrice ale norilor pentru a le scurge în pămînt, ci acţionează *preventiv* asupra sarcinilor electrice atmosferice „descărcîndu-le". Sînt evitate astfel posibilităţile a numeroase accidente. Dar cel mai important este faptul că *raza sa de acţiune poate atinge 500 de metri*, un singur paratrăsnet putînd deservi numeroase clădiri. Astfel s-a calculat că pentru protejarea unui întreg oraş de dimensiuni medii sînt suficiente doar cîteva paratrăsnete radioactive.

Legat tot de aer, de data aceasta cel mult mai apropiat de noi, pe care îl respirăm, la I.C.S.P.M. a fost pus la punct un interesant aparat cu ajutorul căruia pot fi detectaţi numeroşi poluanţi din atmosferă. Este vorba de o pompă de mînă care reuşeşte punerea în evidenţă, calitativ şi cantitativ, a celor mai diferite substanţe chimice existente în atmosferă în cantităţi nocive (hidrogenul sulfurat, bioxidul de carbon, oxidul de carbon, amoniacul etc.). Prin absorbţia unor „probe" de aer, ce sînt trecute printr-o serie de reactivi chimici cromatografici, este indicată, procentual, prin colorări de mare fineţe cantitatea de substanţă poluantă din atmosferă. Introdusă în mediile cele mai diverse — industria chimică, farmaceutică, zootehnie etc. — această pompă de detectare a demonstrat o sensibilitate ridicată în determinarea agenţilor poluanţi.

Fireşte însă că în această problemă aşteptăm din partea specialiştilor, din domeniile cele mai diverse, şi realizarea unei metode eficiente de *combatere* a poluării atmosferei.

PAUL SPIRA

În Editura Enciclopedică
O NOUĂ COLECŢIE PENTRU TINERET

Editura Enciclopedică prezintă cititorilor primele două numere din noua sa colecţie „Orizonturi", destinată în special tineretului şi persoanelor cu o pregătire medie. Profilul complet diferit al celor două lucrări poate provoca nedumerire asupra intenţiilor de dezvoltare în perspectivă a colecţiei. De fapt, el conturează liniile de bază pe care se vor multiplica apariţiile următoare. Pe de o parte lucrări dis-

cutînd probleme ale formării personalităţii în perioada adolescenţei, pe de altă parte mici sinteze informative în legătură cu subiecte de interes general. Reprezentativă pentru primul gen este „Arta de a trăi" de Ion Biberi (urmată spre sfîrşitul lunii mai de „Instrucţie şi educaţie" a conf. univ. O. Safran) în timp ce „Procesele vrăjitoarelor", de Gheorghe Brătescu, deschide o serie ce va continua în iunie cu numărul 4 al colecţiei : „Un univers fascinant — arta primitivă" de P. A. Mihăilescu.

Cu o experienţă îmbogăţită de practicarea medicinei timp de peste trei decenii, în cele mai diverse clinici, pe diferite meridiane, bazîndu-se pe formaţia sa de psihiatru şi de psiholog, Ion Biberi redactează după cum el însuşi mărturiseşte în prefaţă, la 66 de ani, „un îndreptar pentru tineret" scris în spiritul „unei desăvîrşite sincerităţi", substanţa cărţii „fiind rodul unei experienţe totale de viaţă". „Orice existenţă presupune o disciplină şi un mănunchi de călăuziri întemeiate pe o experienţă îndelungă — scrie I. Biberi. Am văzut, în lungul anilor, atîţia dintre camarazii de şcoală, sfîrşind prematur, victime ale unei vieţi dezordonate, am văzut atîţia copii nefericiţi trăind în familii dezbinate de ură şi vicii, am cunoscut atîtea naufragii morale, atîtea destine zburătăcite, atîta durere, mizerie corporală şi mai ales morală, atîtea suferinţe care ar fi putut fi înlăturate dacă oamenii în cauză s-ar fi putut bucura la timp de un sprijin sufletesc... aş vrea ca să îndemn pe cei tineri, mai ales, să nu se socotească atotştiutori şi atotputernici, crezînd că existenţa corpului lor poate învinge urmările nefaste ale unei vieţi dezordonate şi că sănătatea lor sufletească nu va avea nimic de suferit dintr-o existenţă ce nesocoteşte legile vieţii morale".

În 1401, după un secol şi jumătate de la întemeierea închiziţiei, 30 000 de vrăjitori fuseseră lichidaţi. Un episcop din Geneva a trimis la moarte 500 de vrăjitoare în trei luni. La Londra au fost arse 900 în 15 ani... Vînătoarea de vrăjitoare, absurditate istorică născută din fanatism, din intoleranţă şi ignoranţă a bînuit Europa catolică şi apoi America timp de cîteva secole, aceste sinistre farse judiciare atingînd punctul lor culminant tocmai în epoca marelui elan cultural al Renaşterii. Legende, istorie, o succintă analiză a fenomenului, iată ce oferă nr. 2 al colecţiei „Orizonturi".

Semnalăm cu acest prilej şi apariţia în Editura Enciclopedică a unei monografii a Mexicului, de A. Cristescu. Excelent prilej pentru amatorii de fotbal, şi nu numai pentru ei, de a-şi lărgi orizontul cultural în acest moment cînd întinsul stat de la sud de Rio Grande ne este adus în centrul atenţiei de Cupa „Jules Rimet".

antene

CALCULATORUL — CONSULTANT JURIDIC

Recent oamenii de ştiinţă au reuşit să „traducă" legile în limbajul computerelor. Astfel, Comisia pentru energia atomică din Marea Britanie a elaborat un proiect pentru folosirea calculatorului electronic ca juristconsult. Memoriei magnetice a unui calculator i-a fost transferată întreaga cantitate de informaţii cuprinsă în 771 de documente (aproximativ 138 de mii de cuvinte) referitoare la legislaţia naţională şi internaţională a energiei atomice. Prima versiune a acestui consultant electronic a intrat deja în funcţiune, răspunsurile la solicitările specialiştilor venind cu o promptitudine şi cu o exactitate specifice unui creier electronic.

LASERUL GRABEŞTE GERMINAŢIA PLANTELOR

Cercetătorii de la Universitatea Guelph, Ontario, au constatat că iradiind seminţele de fasole, ridichi şi alte plante leguminoase cu un fascicol de lumină laser germinaţia acestora este considerabil scurtată. Seminţele iluminate cu raze laser au germinat în 6 zile în cazul fasolei, faţă de cele 9 zile ale martorilor. Aceste experienţe sînt capabile, afirmă autorii, să furnizeze o metodă mult mai rapidă de stimulare a creşterii plantelor. În afara scurtării perioadei de vegetaţie şi a creşterii cantităţii de produse se va evita astfel intrarea plantelor insuficient dezvoltate în perioada de activitate maximă a dăunătorilor agricoli.

O nouă ramură ştiinţifică îşi aşteaptă specialiştii
Gnotobiotica

Aparent, între încercările privind identificarea prezenţei microorganismelor în praful lunar, între măsurile de prevenire a infecţiilor la bolnavii cărora li s-a transplantat un organ sau între studiul şi combaterea bolilor virale la animale nu există nici o legătură. Toate aceste domenii de cercetare beneficiază însă de ajutorul inestimabil al unei noi ştiinţe — gnotobiotica. Prezentăm acest nou domeniu de cercetare cititorilor noştri, pe baza datelor furnizate de un articol al prof. Alan Betts, de la Universitatea din Londra, apărut nu de mult în revista „New Scientist".

Termenul de gnotobiotică a apărut relativ recent în limbajul oamenilor de ştiinţă. El defineşte acel domeniu de cercetare care se ocupă de studiul şi producerea în laborator a animalelor lipsite complet de floră microbiană şi virusuri — aşa-numitele animale aseptice — sau la obţinerea organismelor cu floră microbiană controlată, specifică. Aplicaţiile acestei noi ramuri ştiinţifice sînt deosebit de interesante. Datorită faptului că animalele gnotobiotice sînt lipsite de microbi sau virusuri, studiile ştiinţifice efectuate pe ele decurg în condiţii deosebit de favorabile. Principalul impediment în studiul bolilor infecţioase sînt aşa-numitele infecţii inaparente. Ele sînt provocate de un virus sau un microb care se dezvoltă paralel cu cel studiat. Rezultatele cercetărilor nu mai au precizia necesară, leziunile găsite la autopsie putînd fi cauzate de infecţia inaparentă. De asemenea, în cazul cercetării reacţiei imunologice a organismului, la infectarea cu un virus oarecare, acesta răspunde prin anticorpi specifici. Dar, uneori, această reacţie s-a mai produs şi în trecut. Viteza de răspuns a organismului în acest caz nu este cea reală. Toate aceste inconveniente sînt înlăturate prin folosirea organismelor gnotobiotice, lipsite de floră microbiană.

Procedeul de obţinere a unui organism gnotobiotic este relativ simplu ca principiu, dar suficient de complex în ceea ce priveşte tehnica. Se ştie că, în general, placenta este o barieră de netrecut pentru virusuri sau microbi. Aşadar fetusul animalelor de laborator este el însuşi un organism perfect aseptic. Obţinerea lui, printr-o operaţie cezariană efectuată imediat înainte de naştere şi păstrarea în condiţii de izolare biologică perfectă, furnizează cercetătorului un organism gnotobiotic. Micul animal este preluat în nişte containere din material plastic — polietilenă, teflon — şi transportat în căsuţele sterilizate pregătite în prealabil. Aici aerul este filtrat, iar în ceea ce priveşte hrana, cobailor li se administrează lapte sterilizat, alimente aseptice iradiate cu raze X sau fierte în autoclavă. În asemenea condiţii, păstrarea în viaţă a unui organism gnotobiotic devine posibilă nu numai pentru o generaţie, ci chiar pentru mai multe.

Animale gnotobiotice sînt folosite astăzi curent în diferite ramuri ale cercetării biologice. De mare importanţă în studiile privind mecanismul nutriţional este determinarea funcţiei specifice şi a rolului biologic al diferitelor bacterii din flora intestinală. Cercetătorul poate urmări, controlînd strict prezenţa unei anumite bacterii, rolul ei în digestie. Un alt domeniu în care animalele gnotobiotice sînt de mare interes pentru cercetători este acela al contaminării culturilor celulare cu virusuri latente sau agenţi infectanţi microplasmatici. Un asemenea risc este evitat prin folosirea unei culturi de celule recoltate de la un organism aseptic. În zootehnie animalele gnotobiotice sînt din ce în ce mai solicitate pentru studiul şi prevenirea bolilor infecţioase curente. De asemenea, pe animalele gnotobiotice se fac în prezent studii privind boli virale umane. Animalul fiind lipsit de anticorpi, reacţia sa la infecţie poate fi studiată în cele mai bune condiţiuni. Din ce în ce mai mult creşte importanţa acestor studii în cercetările privind boala canceroasă.

Unele cercetări recente vizează obţinerea cu ajutorul gnotobioticii a unor vaccinuri specifice unei anumite categorii de virusuri. Pînă acum aceste vaccinuri erau furnizate de animale obişnuite. Serul obţinut conţine însă şi anticorpii preparaţi de organism pentru a combate infecţii anterioare. Prin aceasta, activitatea biologică a vaccinului, eficacitatea sa asupra bolii pe care dorim să o combatem este diminuată. Folosind un animal aseptic aceste inconveniente sînt înlăturate, iar serul preparat are asigurată specificitatea.

Animalele gnotobiotice sînt folosite, de asemenea, pentru depistarea prezenţei microorganismelor. Cea mai recentă aplicaţie în acest domeniu, şi în acelaşi timp cea mai spectaculoasă, au reprezentat-o încercările de determinare a prezenţei microorganismelor în praful şi în rocile selenare aduse pe pămînt de cosmonauţi. Un alt domeniu este verificarea eficacităţii sistemelor de izolare biologică. Pacienţii cărora pentru a li se putea transplanta un organ li s-a administrat serul imunosupresor, prezintă o rezistenţă extrem de mică la infecţii. Ei sînt „cazaţi" în camere aseptice speciale. „Paza" acestora este încredinţată animalelor gnotobiotice. Orice agent infectant îmbolnăveşte mai întîi animalul gnotobiotic avertizînd asupra pericolului de infecţie. Specialiştii sînt de părere că aplicaţiile acestei noi ramuri ştiinţifice, aflată la graniţa dintre disciplinele „clasice", este departe de a fi epuizată. Importanţa ei, atît pentru cercetarea ştiinţifică, cît şi pentru practica medicală şi zootehnică va continua să crească continuu.

NUMEROASE INSECTE CULEG NECTARUL FLORILOR DIN ZBOR

Această fotografie, surprinzînd un fluture din genul Macroglass sorbind nectar cu trompa sa, a fost luată cu a 10 000-a parte din secundă. Frecvenţa bătăilor de aripi ale fluturelui este de 85 pe secundă

CURIERUL NOSTRU DE SÎMBĂTĂ

De la OM la OM

de ION BĂIEȘU

PAUL, Arad : „Îmi sînteți cu totul străin (străin ca persoană fizică și nicidecum ca personalitate scriitoricească). Acest fapt îmi ușurează în oarecare măsură scopul și-mi dă îndemnul necesar pentru a putea scrie, deschis, cîte ceva din viața mea.

Am împlinit 18 ani și sînt elev al unui liceu din Arad. Știu pînă unde se întind limitele modestiei și ale îngîmfării și deci nu mă sfiesc să vă spun că sînt un elev bun. Nu mi-a plăcut niciodată să fiu mediocru și cu atît mai puțin slab. Am căutat mereu să fiu cît mai bun și nu-mi fac nici o vină din asta. Ca orice tînăr, am gînduri mărețe, pline de entuziasm, vise care aș dori foarte mult să mi se împlinească. Dar cîte gînduri nu sînt distruse de viața cea de toate zilele, aidoma digului de care se sparg valurile! Și, din nenorocire, eu am fost deja nevoit să mă lovesc de acest zid!

Mai bine de un an și ceva, în viața mea s-au petrecut și se petrec lucruri ciudate pe care, deși de multe ori nu vreau să le înțeleg, nu le pot trece cu vederea. Despre aceste lucruri aș vrea să vă relatez cîte ceva și, fără îndoială, să vă cer un sfat, o vorbă bună, o explicație. Din nenumăratele cazuri pe care le cunoașteți, poate veți putea spicui și pentru mine cîte ceva.

Părinții mei sînt oameni simpli, muncitori, dar cu concepții despre viață total diferite. Aceasta se datorește, cred, în mare măsură, faptului că între ei este o diferență de etate de 13 ani. Dacă vă voi mai spune că între tatăl meu și mine diferența de vîrstă e de 36 de ani, probabil vă veți da seama de proporția divergențelor dintre noi (un veritabil conflict între generații). Ceva în plus, care agravează lucrurile, este faptul că tata duce o viață extraconjugală (fapt sigur și dovedit). Din acest moment, lucrurile iau o întorsătură neplăcută și cît se poate de condamnabilă.

Acest „divertisment" al tatălui meu (nu-l pot considera altfel la un om de vîrsta lui: 54 ani), duce la veșnice scandaluri, scene de familie, la o tensiune mereu ridicată și, ce e mai rău, la o stare de iritare nervoasă a fiecărui membru al familiei (am și o soră de 12 ani). De multe ori tatăl meu se leagă de mine pentru lucruri mărunte, care ar putea fi trecute cu vederea ușor. Departe de mine ideea de a mă considera un copil mereu cuminte. Ar fi absurd! Totuși... Sînt de acord că părinții trebuie și sînt datori să fie cît mai severi cu copiii lor, ca ei să nu calce pe căi greșite. Consider însă că și această severitate are marginile ei. Vedeți dv. ceva rău în faptul că aș dori să beau seara un ceai? Sau că din 3 în 3 săptămîni particip la reuniunile organizate la liceu? Ei, și totuși, pe tata îl deranjează! Nu vă va veni să credeți, însă vă mărturisesc că eu nu am fost încă niciodată la sediile de dans organizate la cluburile din Arad. Ceva ce mă miră și mă indispune în același timp este modul în care el vrea să încearcă să se scuze de faptul că nu mă lasă acolo sau dincolo. Închipuiți-vă următoarea scenă:

Cu două zile înainte îl întreb dacă mă lasă la o zi onomastică. Tace sau răspunde foarte neclar. A doua zi repet cerința: același rezultat. În ziua hotărîtă, eu stau ocasă, trist și mă gîndesc la prietenii mei. Cînd tata vine acasă și mă vede mă întreabă mirat: Dar tu nu ai plecat? Spuneți dv. să nu mori de necaz? Și de s-ar fi întîmplat o singură dată! Este însă un obicei!

De multe ori mă cuprinde un profund sentiment de tristețe, de dezamăgire (de altfel, sînt foarte sentimental) și atunci nu mai sînt bun de nimic. Aceste momente apar îndeosebi după unele scene de familie. Sînt elev. Elev care trebuie să învețe foarte mult pentru că îl așteaptă un dublu examen, cît se poate de greu, peste un an. Cum se mai poate învăța oare cînd capul tău îți este plin de întrebări chinuitoare, întrebări care nu ar trebui să mi le pun poate niciodată? Sînt alte chestiuni mult mai nobile ce ar trebui să le ia locul. Ce e mai rău e că de multe ori aceste gînduri mă înundă în timpul orelor de curs. Vă dați seama că trebuie să fac un efort dublu: să-mi alung gîndurile și să mă concentrez asupra explicației profesorului.

De doi ani de zile, ziua mea de naștere s-a uitat complet. O dată împlinește omul 18 ani, 18 primăveri și ar trebui ca această dată să fie o dată pe care să nu o poți uita niciodată. Și, într-adevăr, eu nu o voi uita. Cîtă bucurie mi-au făcut colegii cînd m-au felicitat! Dar cît am suferit în noaptea aceleiași zile, cînd am văzut că nici unul din părinții mei nu mi-au spus nici măcar: să trăiești, Paule! Sînt lucruri mărunte, care însă ți se înfig în memorie ca niște obsesii. Mărunțișuri ce vor influența comportarea de mai tîrziu a copilului față de părinte.

Nu mă pot plînge că umblu cu haine uzate sau că nu am ce minca; dimpotrivă! Totuși, masa, casa, hainele pot înlocui măcar o parte din dragostea și înțelegerea părintească de care are nevoie un adolescent, un OM aflat la o răscruce de drumuri? Cred (dar ce vorbesc!), sînt sigur că nu!

Am căutat să înlocuiesc această lipsă făcîndu-mi mulți prieteni, unii chiar mai în vîrstă decît mine, fete și băieți. Corespondez cu mulți dintre ei, cu cei care sînt din alte localități. Dar mă credeți am fost nevoit să recurg la oficiul Post-Restant pentru că altfel riscam să le văd arzînd în fața mea? De ce? De ce? Ce poate fi în această faptă a tatălui meu altceva decît rea voință?!.

Am o prietenă foarte bună. O fată drăguță, silitoare și cu care mă înțeleg foarte bine. Cu părinții ei de asemenea. La 18 ani nu poate fi vorba decît de o prietenie curată, bine înțeleasă, care cu timpul poate să se transforme în dragoste. Nu este exclus! Nu înțeleg însă de ce nu mi se poate permite la 18 ani (aici aduc cei 18 ani ai mei ca un argument) să am o prietenă? Atîta timp cît această prietenie nu are nici o urmare neplăcută asupra pregătirii profesionale, o găsesc chiar utilă. Trebuie să ai pe cineva cui să-i poți destăinui gînduri, necazuri, bucurii. TREBUIE.

Aș mai fi dorit să vă scriu, însă văd că am umplut deja prea multe pagini, așa că, dacă îmi permiteți, voi mai reveni și altă dată.

Să nu credeți că am avut intenția să-l acuz pe tatăl meu, să-l învinovățesc de toate cele ce se întîmplă. Nu; nu-mi permit să o fac pentru că el este TATĂL MEU! Acuz însă omul din el: condamn faptele sale, deși nu pot să mă compar nici pe departe cu el, cu experiența sa de viață. Dar tocmai această experiență a vieții ar trebui să-i spună că nu face bine ceea ce face!

În încheiere, vă mulțumesc foarte mult pentru atenție și aștept cu nerăbdare opinile dumneavoastră".

Părerea mea nu are nici o importanță și nici nu cred că v-ar fi de o utilitate practică. V-am publicat scrisoarea pentru ca părinții să mediteze încă o dată asupra relațiilor lor cu copiii.

V. FLORICA, Arad : „Stimați domni. Citesc foarte multe reviste printre care și revista „Femeia" în care am citit rubrica „Întrebări, confesiuni, experiență în filmul care va dura o viață"... și nefiind prea descurcăreață, inteligentă, deșteaptă, ca să pot rezolva problema vieții am recurs la ajutorul dv. care sper să nu fie refuzat.

Am lucrat la Arad (acum nu mai lucrez pentru un timp) încă de cum am terminat cursurile școlii generale de 8 ani și am călătorit de la Arad acasă la Radna, iar în decursul călătoriei am aflat foarte mulți prieteni printre care cel care mi-a căzut simpatic a fost Bariez Valentin din comuna Pălis. Eram cu o colegă și căutam prietenele în tren, iar Valentin cum m-a văzut s-a legat de mine. Aveam o floare (broșă) în piept la rochie și el a spus: „Ce frumoasă e floarea, nu mi-o faci cadou mie?" și de la aceste cuvinte a pornit prietenia noastră care a durat doi ani, timp în care el s-a supărat de multe ori din nimicuri și într-un timp a discutat cu o altă colegă de a mea, iar după ce s-a supărat și pe ea s-a reîntors la mine să-mi ceară împăcarea, pe care i-am acordat-o imediat. După toate acestea am rămas prieteni buni fără să ne mai supărăm și într-o duminică l-am așteptat să vie la Lipova să mergem la un film și nu a venit, iar seara eu am mers cu părinții la „Vînătorul", la un local din oraș și trecînd podul peste Mureș l-am întîlnit pe el cu o fată care e renumită în tot orașul de purtările ei necuviincioase și după ce am trecut pe lîngă ei fără să-l salut măcar am mers la local. Din acea zi nu l-am mai văzut, i-am scris o grămadă de scrisori și de bine și de rău, dar totul a fost în zadar, nu-mi răspunde în nici un fel. V-aș ruga foarte frumos pe dumneavoastră să-mi dați un ajutor pentru a-l face să se reîntoarcă la mine. Deoarece el nu citește revista „Femeia", v-aș ruga să-i scrieți chiar dumneavoastră o scrisoare. Cum

Florico, vezi c-ai greșit adresa! Eu nu scriu la revista „Femeia", ci la „Scînteia tineretului". Așa că, să te impace „Femeia" cu Valentin, nu eu.

RUSU TRAIAN, județul Tulcea : „Am 17 ani, mă cheamă Rusu C. Traian, sînt născut în anul 1953, locuiesc cu părinții împreună în comuna Cerna, județul Tulcea.

Eu, situația în care mă găsesc, sînt de compătimit.

Sînt olog, nu pot să merg de loc în picioare încă de la 14 luni după naștere. Sînt operat la picioare și la solduri de 4—5 ori pînă acum la București, Mangalia, și V. Roaită, însă zadarnic orice încercare, nu se mai poate spera să simt și eu bucuria de a te mișca singur de la un loc la altul, cum se mișcă toate vietățile pe acest pămînt.

Părinții mei au îmbătrînit înainte de vreme, fiindcă am mai avut o soră mai mică ca mine cu 18 luni care a murit. De cînd a murit sora mă simt foarte greu psihic, duc foarte mult lipsa unui tovarăș de vorbă, căci de cînd mă știu am fost împreună cu ea și prin spitale și oriunde, împărțeam suferința amîndoi, acum însă sînt singur și este destul de greu.

Tata pleacă la muncă, mama cu treburi prin curte, eu rămîn singur, mai citesc, mai scriu, totuși este plictisitor, simt nevoia de a pleca și eu, dar nu pot să plec, nu mă ajută picioarele.

Părinții mei au făcut ce foarte puțini în locul lor ar fi încercat, însă degeaba. De aceea vă rog să mă ajutați dvs. să procur o mică mașină, motoretă sau altceva special cu care să mă pot și eu deplasa după voie prin sat sau în jur. Poate vrea cineva să-mi facă acest bine. Vă mulțumesc".

Fac un apel către cititori: poate careva dintre dumneavoastră să-l ajute pe acest tînăr necăjit? Dacă da, anunțați-mă!

NICOLAE CALU, Spitalul Colentina, București, secția ortopedie, cameera 46, mansardă: **Am citit lunga dumitale scrisoare și am fost zguduit. Accidentul pe care l-ai suferit, absolut nevinovat fiind, te-a scos pentru atîta vreme din rindul prietenilor și cunoscuților. Asta nu înseamnă că vei fi singur. Redacția se va ocupa de procurarea protezelor. Îi rog, de asemenea, pe cititorii binevoitori din București să te viziteze la spital și să te încurajeze, sau, mai bine, să îți scrie pe adresa redacției.**

PROF. GH. HAMPĂU, județul Bacău: **Vă mulțumesc pentru rîndurile încurajatoare pe care mi le-ați trimis.**

ARDELEANU ION : Fiind militar, vă rog ca această poezie să fie publicată în cinstea prietenei mele Lenuța din Beiuș.

Cînd goarna sună
Eu la tine mă gîndesc,
Că tu stai acasă
Și eu cu arma te păzesc".

Ce noroc pe Lenuța!

MIHAI BURDUJIN, Suceava : „Rîndurile de mai jos sînt expresia amăraciunii încercate în urma disputei ce se poartă în paginile revistei „România literară" între scriitorii Eugen Barbu și Fănuș Neagu. Două nume rezonabile, două nume prestigioase, două nume dragi miilor de cititori, doi prieteni cîndva au devenit peste noapte dușmani neîmpăcați. Amănuntele le cunoașteți mai bine decît mine și nu le voi repeta aici. N-am decît să vă rog să interveniți într-un fel sau altul, chiar la rubrica ce o susțineți, pentru a ne lămuri și pe noi, cititorii mai puțin avizați: de partea cui e adevărul? E suficient „avertismentul" pentru a-i da dreptul lui E.B. să scrie o carte în condițiile cunoscute? Cum credeți că ar reacționa justiția într-un asemenea caz? Era în drept F.N. să atace problema așa cum cu mult curaj a făcut-o? De ce, pînă la ora actuală, lumea literară tace și nu ia poziția cuvenită?

Dacă veți răspunde acestor întrebări, lăsați la o parte prietenia ce vă leagă de F.N. și spuneți-vă părerea deschis, fără menajamente. Personal le păstrez celor doi scriitori — pe care i-am citit din scoarță în scoarță — aceeași prețuire din totdeauna".

Poate am să vă produc o deziluzie dacă am să spun că nu este aici locul să ne pronunțăm asupra disputei amintite. Nu este prima în istoria literaturii române și, probabil, nu va fi nici ultima. Scriitorul român, printre alte păcate, îl are și pe acela de a avea limba cam ascuțită. Cititorul nu trebuie să i-o ia, însă, în nume de rău. Apreciez gîndul dumneavoastră înțelept atunci cînd spuneți că disputa respectivă nu vă împiedică să-i prețuiți în continuare, ca scriitori, pe Eugen Barbu și Fănuș Neagu.

DIANA A., București : **La întrebarea dv. despre timiditate, vreți un răspuns scurt: da sau nu. Răspunsul meu este: da.**

OLIMPIA V., județul Cluj : „Sînt o fată în vîrstă de 25 de ani, locuiesc la sat și încă nu sînt căsătorită. Cei din sat mă consideră „fată bătrînă", dar eu nu sînt de acord cu părerile lor. Puteam să mă căsătoresc de mai multe ori, dar n-am simțit față de nici unul dintre pretendenți un sentiment profund. Oare vîrsta de 25 de ani este prea înaintată pentru o fată necăsătorită? Ce-mi propuneți: să mă căsătoresc acum, cu primul care mă cere în căsătorie, sau să aștept pînă ce mi se împlinește dragostea cea adevărată?"

Firesc ar fi să așteptați împlinirea dragostei adevărate, dar întrebarea care se pune este aceasta: se va împlini ea într-un timp util?

DIMA VIRGINIA, Drăgănești-Vlașca : „Vă mărturisesc că, deși sînt la vîrsta de 17 ani și deci de acum aș putea într-un fel să mă descurc singură în viață, totuși niciodată nu am simțit mai mult nevoia de a primi sfatul unei mame. Unei mame pe care o am și nu o am. Dar să vă dau cîteva date biografice:

M-am născut la 19 octombrie 1953 în orașul Medgidia. Mama, după numele de fată, Mocănița Paraschiva, după numele tatălui, Dima Paraschiva, era casnică. Tata era obligat să plece deseori pe teren în interes de serviciu. Astfel că în vara anului 1955 a plecat într-o delegație. Mămica a profitat de aceasta și ne-a părăsit, plecînd cu un prieten al tatălui. Actualmente se presupune că dînsa ar fi în orașul Tulcea sau în jurul acestui oraș. După cum vedeți m-am putut bucura de dragoste maternă numai timp de un an și la o vîrstă cînd nu-mi dădeam seama de asta. Pînă la înapoierea tatălui din delegație am fost îngrijită de o vecină. Apoi am fost trimisă la țară, la rude. În iarna anului 1959 tata s-a stins din viață. Am mers la un cămin de copii din Siliștea, județul Teleorman. După absolvirea clasei a VIII-a am fost îndrumată să merg la un liceu și acum sînt elevă în clasa a X-a la Liceul Drăgănești Vlașca. Cu toate că mama vitregă a încercat să țină locul mamei mele, pentru care eu îi sînt foarte recunoscătoare, totuși, sentimentele pentru mama mea, pe care nu o cunosc, sînt mai puternice, tocmai pentru că nu o cunosc. Este groaznic să suporți gîndul că, deși ai mamă, nu o cunoști. De aceea vă rog — atît de mult cît poate să vă roage un copil ce nu-și cunoaște mama și vrea totuși cel puțin s-o vadă — să mă ajutați să-mi regăsesc mama. S-ar putea ca și dumneaei să dorească acest lucru, dar poate că nu știe unde să mă caute. Dacă veți reuși să o găsiți, ceea ce doresc din tot sufletul este să vina să mă vadă. Dacă din diferite motive nu va putea veni, atunci o rog să-mi dea adresa și îi promit că în timpul cel mai scurt îi voi face o vizită. Și dacă între timp și-a refăcut o nouă căsnicie și conștient nu a vrut să-și mai amintească de mine, ceea ce nu cred, insist totuși să o văd, fără a emite nici o pretenție. Vă rog să-i cereți scuze că am deranjat-o și vă rog să o asigurați că în nici un caz nu am făcut acest pas pentru a mă răzbuna sau pentru a-i distruge eventuala căsnicie. Am făcut acest pas numai din dorința de a o cunoaște, de a o asigura că o iubesc".

Cred că acest mesaj va ajunge în mod sigur la urechile celei care vă este mamă și, dacă va dori să vă vadă, vă va scrie sau vă va căuta. Mă întreb însă de ce, totuși, nu v-a căutat vreme de șaisprezece ani? Măcar dintr-o elementară curiozitate, dacă nu din alte considerente mai umane. Să sperăm că rîndurile acestea o vor tulbura și vă veți întîlni.

GAȘPAR ALEXANDRU, str. 1 Septembrie, Mediaș : „Dragă nene Băieșu. Întrucît am auzit de la copiii din curte că există la „Scînteia tineretului" o rubrică prin care faci cunoscut situațiile grele ale unor familii și le ajuți, aș vrea să ne ajuți și pe noi, adică pe mine, Alexandru Gașpar, elev clasa II-a și pe sora mea Ildiko, în vîrstă de doi ani. Mămica noastră este muncitoare la fabrica „Vitrometan", lucrează în schimburi, iar tăticul nostru nu lucrează nicăieri, fiind alcoolist, mereu este beat și cînd vine acasă o ceartă și o bate pe mămica, speriind-o pe surioara mea, care plînge tot timpul. Cînd nu găsește pe nimeni acasă ia ce apucă în mînă și vinde în piață, iar cu banii primiți bea. A ajuns acolo de vinde și mîncarea pe care cu greu ne-o poate procura mămica noastră. V-aș putea da un exemplu cert: sîmbătă 18 aprilie mămica a reușit să ne cumpere zece ouă și puțină brînză, iar în timp ce ea era după surioara mea la creșă, acest tată al meu a luat ouăle, brînza și ceasul deșteptător și le-a vîndut, iar cu banii s-a dus la cîrciumă, noi rămînînd fără mîncare. A vîndut totul din casă, iar camera noastră de numai șapte metri a rămas goală. Din cauza acestei vieți grele am fost nevoit să plec de acasă la bunica mea, unde întîmpin unele greutăți din cauza condițiilor de trai. Vă rog din tot sufletul să ne ajutați cît de repede puteți, că sîntem într-o situație care mereu se agravează".

Dragă Gașpar Alexandru! Într-adevăr, situația e gravă și intolerabilă, și noi cerem pe această cale Procuraturii, Miliției și Autorității Tutelare din Mediaș, să intervină de urgență. Tu, probabil, nu ai de unde să știi, dar există o lege recentă care îl poate pune la punct imediat pe tăticul tău iresponsabil, care v-a făcut din viață un chin. Să-mi scrii peste un timp care mai e situația voastră și dacă s-a rezolvat.

MARICICA H., județul Iași : „Mă adresez dumneavoastră pentru a mă ajuta să-mi găsesc și eu un partener, fiindcă nu am fost căsătorită (sînt domnișoară) Sînt o fată între vîrsta de 40—45 ani și cred că eu la vîrsta asta ar fi cu cale să fiu căsătorită. Sînt de statură mijlocie, ochi albaștri, părul castaniu. Ca stare materială posed una casă acoperită cu țiglă, una vacă, oi, 0,30 ari de grădină, nițică livadă și vie. Faceți ceva și pentru mine".

Stimată Maricica, sînt de acord că la vîrsta asta de 40—45 de ani, ar fi tocmai timpul potrivit să vă căsătoriți, căci o dată cu trecerea timpului, s-ar putea să aveți unele dificultăți. Datele fizice și cele privind starea materială, cred că ar putea interesa un bărbat dornic să întemeieze o familie solidă, bazată pe afecțiune sinceră, dar, din păcate, nu dispun la ora actuală de ceea ce vă interesează. Vă promit însă că am să caut. Nu stau degeaba.

RODICA, Giurgiu : **Da, răspunsul acela, dv. vă era adresat.**

M. HARI, Iași : „Am traversat situații din cele mai complicate, fapt care mi-a cizelat caracterul. Concluziile au fost uluitoare. Încerc să fac o afirmație plină de adevăr: multe dintre fete au o goliciune interioară de neconceput. În sufletul femeii se ascunde prea mult rău. Am fost martorul unei neînchipuite prăbușiri ce s-a produs în sufletul unui om care nutrea sentimente pure pentru ființa iubită. Băiatul a rămas cu grave leziuni sufletești. De aceea dau următorul sfat: să mergi, tinere, departe, dar să nu te oprești la Vaslui niciodată. Acolo poți fi distrus sufletește!"

Bine că mi-ați spus. Nu mai cale prin Vaslui în viața mea.

ION GH. SAMSON, județul Neamț : **Am primit scrisoarea dumneavoastră, pe al cărui plic scrie textual: „Către tov. Ministru Ion Băieșu" și prin care mă rugați să vin la dumneavoastră „fulgerător". De venit va veni cineva la dumneavoastră, dar nu chiar fulgerător. Dar ideea cu ministrul, de unde v-a venit? Aveți dumneavoastră vreo presimțire sau vreo informație? Că cu nu știu nimic.**

I. BARBU, Petrila : **Din ciclul „Ședințe", v-am reținut cîteva caricaturi. Mai trimiteți. Aveți talent remarcabil.**

ARHIVA DE LA NÜRNBERG (XIII)

Speer (împreună cu soția) după ieșirea din închisoare. Zîmbește: s-a salvat la timp din corabia hitleristă care naufragiase...

RUMOARE ÎN BOXA ACUZAȚILOR

3 ianuarie 1946. În ședința de dimineață este interogat Ohlendorf, fostul șef al unui comando SS. În timp ce expune cu sînge rece crimele pe care le-a comis, asasinarea a zeci de mii de oameni, dr. Flächsner, avocatul acuzatului Albert Speer, fost ministru al armamentului, îi punea următoarea întrebare:

— Sînteți la curent cu încercarea lui Speer de a-l asasina în februarie 1945 pe Hitler și de a-i aresta pe Himmler și alți naziști pentru a-i remite aliaților?

Ohlendorf răspunde laconic:

— Da, cunosc acest lucru.

Întrebarea pusă a avut efectul unei bombe în rîndul acuzaților. Göring a început să se agite, ceilalți au intors privirea spre Speer. Ziariștii aflați în sală s-au năpustit spre sala telefoanelor pentru a transmite redacțiilor știrea. Era un fapt cu totul nou, pînă-n acel moment necunoscut: un complot pus la cale de Speer împotriva lui Hitler după eșuarea atentatului de la 20 iulie 1944.

Psihiatrul american Gilbert, care avea permisiunea de a fi în permanență în preajma acuzaților și care a avut zilnic convorbiri cu aceștia, a publicat un adevărat jurnal al observațiilor sale. Spicuim din acesta întîmplările zilei de 3 ianuarie 1946.

În timpul pauzei, Göring s-a apropiat amenințător de Speer întrebîndu-l cum îndrăznește să spargă frontul unit al acuzaților.

Speer l-a privit drept în ochi și i-a răspuns printre dinți:

— Mai bine du-te dracului...

Ulterior, în celula sa, Göring nu-și ascundea aerul deprimat, declarîndu-i medicului american:

— A fost o zi proastă. Ați văzut cum acest imbecil de Speer s-a dezonorat în fața tribunalului?

Celula lui Speer. Acesta-i declara lui Gilbert:

— [illegible] bomba a explodat în [illegible] mă. Mi-a fost greu să [illegible] hotărăsc. Göring este furios [illegible] coarece am spart unitatea frontului său. Mai bine era furios cînd Hitler ducea întreaga țară spre distrugere. Ca personajul nr. 2 din Reich el purta, de asemenea, răspunderea și putea face ceva. Dar în loc de aceasta, prefera să se drogheze și să fure toate tezaurele artistice din Europa... De altfel, eu n-am vrut numai să-l omor pe Hitler, ci urmăream să-l răpesc pe Himmler, Göbbels, Borman, Keitel, Göring și să-l transport cu avionul în Anglia. În ultimul moment, complicii mei au dat înapoi.

Speer avea dreptate în ce-l privește pe Göring. Dar în privința sa? De ce această tiradă de abia în 1946? Chiar dacă a avut curajul să spună unor lucruri pe nume, ce rămînea din anii de subordonare fanatică față de „principiile" nefastei „noi ordini"? În fond, Speer nu a rămas un simplu arhitect. El a răspuns de secretul armamentelor, inclusiv al armelor secrete. Și toate acestea însemnau legături prin mii de fire de munca forțată, de lagărele de concentrare, de masacrele în masă. „Imperiul" pe care îl conducea se compunea, la 1 august 1944, din uzine în care lucrau 14 000 000 de muncitori, în majoritate străini aduși cu forța.

Speer a denunțat raporturile sale mult prea tîrziu. Atunci, cînd practic, nu mai era nimic de făcut.

mentului de muniții dependent de mine, Stahl, și, întrucît eram în relații strînse, i-am împărtășit planul meu. I-am solicitat să-mi procure gazul toxic care se producea în ultimul timp, un gaz cu proprietăți noi. Dar din informațiile sale a reieșit că acest gaz toxic nu poate fi folosit decît dacă are loc o explozie în urma cărcia să se obțină temperaturile înalte necesare gazificării.

S-ar părea că Speer avea toate motivele să renunțe la proiectul său. Și, totuși, lucrurile nu s-au petrecut astfel.

Într-una din zilele lui martie 1945, Speer simulează o verificare a conductei de aerisire a adăpostului subteran al lui Hitler. Însoțitorul său era Hänschel, mecanicul șef al Cancelariei. Și cu acest prilej constată că nu mai exista filtrul de gaz al conductei de aerisire. Aceasta îi oferea noi posibilități: era suficient de folosit chiar un gaz toxic obișnuit, care nu necesita o explozie.

Speer face o a doua vizită însoțit de Hänschel în grădina Cancelariei la extremitatea conductei de aerisire. Aici însă observă, spre surprinderea sa, că se construise deasupra conductei, un edificiu de protecție înalt de 4 m. În felul acesta Speer nu mai avea nici o soluție...

Ce l-a putut determina pe Speer, unul din vîrfurile hitleriste, participant activ și fără ezitări la realizarea planurilor führerului, să încerce un atentat împotriva lui Hitler? Întrebarea

VICTORIE SAU DISTRUGERE

Speer s-a numărat printre puținii membri influenți din anturajul lui Hitler care a reușit să privească în față adevărul istoric. Aceasta explică, de altfel, atitudinea sa la procesul de la Nürnberg, în mare măsură diferită de cea a principalilor acuzați. Speer și-a ispășit pedeapsa și nu de mult și-a publicat memoriile. Ele cuprind amănunte suplimentare legate de încercarea virfurilor hitleriste de a schimba mersul războiului, chiar în ultimele luni înainte de prăbușirea celui de-al III-lea Reich. Tema „victoriei apropiate" era tema dominantă a propagandei hitleriste.

Or, era absolut limpede — atît din punct de vedere militar, cît și economic — că Germania era înfrîntă. Orice prelungire a războiului însemna alte sute de mii de victime, noi distrugeri. Numeroase memorii primite de Hitler din partea aparatului său direct scoteau acest fapt în relief. La 11 noiembrie 1944 un asemenea document cuprindea: „Dacă se consideră în ansamblu structura economică a Reichului, este evident că pierderea regiunii renano-westfaliene va fi — a la longue — fatală pentru economia germană și pentru continuarea cu șanse de succes a războiului...". Luna următoare devenise clară pierderea Sileziei. Un nou memoriu îi semnala lui Hitler că „după pierderea Sileziei superioare, producția germană de armament nu va mai fi în măsură

Speer sînt convocați de către Hitler. În micul său birou din adăpostul subteran se aflau de asemenea, Borman și Göbbels, teoreticienii „războiului pînă la capăt". Fără a-i ofti să ia loc, Hitler li se adresă cu următoarele cuvinte:

— Luați notă că nu admit nici un fel de declarații pesimiste. Nici un fel de memorii, nici un fel de opinii de acest fel. Cine va continua, va fi considerat trădător și va fi pedepsit ca atare.

Apoi Guderian și Speer au primit permisiunea să se retragă. Evenimentele au continuat să se înscrie pe aceeași linie. Virfurile hitleriste au hotărît ca Germania să abandoneze convenția de la Geneva. Aceasta însemna război dus cu o și mai mare sălbăticie, încălcarea tuturor convențiilor și legilor internaționale. Cercul se stringea tot mai mult. Camarila hitleristă se reducea. Sprijinitorii politicii „pămîntului pîrjolit" erau singurii care se aflau în preajma lui Hitler: Göbbels, Borman, Ley. În aceeași perioadă, presa oficială a dat semnalul unor distrugeri sporite. Ziarele cereau ca retragerea trupelor să fie însoțită de lichidarea orlcăror urme de viață.

Armele secrete constituiau în acele ultime luni de război nu numai o temă de propagandă dar, culmea, chiar o speranță împărtășită de către hitleriști. Dar, savanților și tehnicienilor care lucrau la producția acestor arme și, în special, a rachetelor de tipul V-1 și V-2, le era clar că folosirea lor nu va putea decît, în cel mai bun caz, întîrzia cu cîteva luni deznodămîntul, și că în acea etapă și în acea conjunctură, ele nu mai puteau reprezenta un argument militar care să incline de partea Germaniei hitleriste balanța războiului. În această chestiune Speer declară:

— Noile arme trebuiau să fie terminate în februarie sau martie 1945. Mă refer la avioanele cu reacție, noile mijloace de apărare antiaeriană și noile tipuri de submarine. Dar toate încercările de a le da greutatea cerută, erau reduse la zero deoarece bombardamentele din partea a doua a anului 1944 au distrus 90 la sută din producția noastră de carburanți. Aceasta însemna că noile avioane și noile tipuri de arme nu puteau fi puse în funcțiune, lipsindu-le elementul esențial, carburantul.

După interogatoriul lui Speer la Nürnberg, Göring a căutat să creeze o adevărată stare de ostracizare în jurul fostului ministru hitlerist care a cutezat să spună lucrurilor pe nume. La mai bine de 20 de ani de la acele evenimente, după ce a părăsit închisoarea Spandau, Speer a fost întrebat dacă regretă sau nu atitudinea pe care a avut-o la procesul de la Nürnberg. Răspunsul a fost categoric:

— De loc. Crimele au fost prea mari, iar vina noastră la fel. Trebuia să se plătească pentru aceste crime.

SERGIU VERONA

(Va urma)

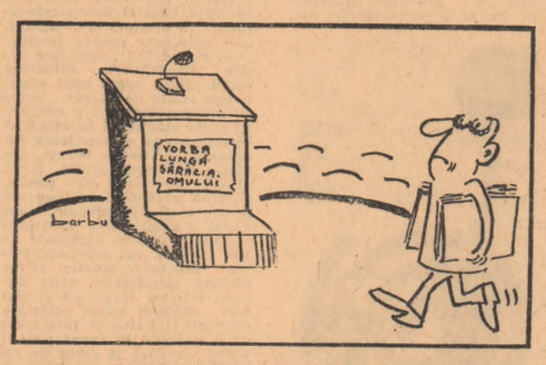

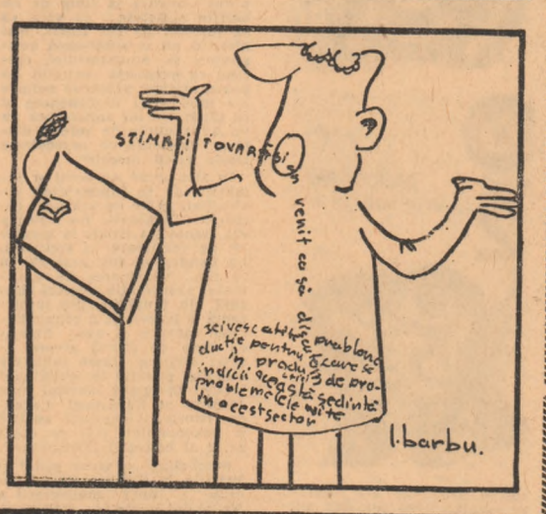

Fără cuvinte

Desene de: I. BARBU

COMUNICAT COMUN

cu privire la vizita în România a preşedintelui Republicii Zambia, dr. Kenneth David Kaunda

La invitaţia preşedintelui Consiliului de Stat al Republicii Socialiste România, Nicolae Ceauşescu, preşedintele Republicii Zambia, dr. Kenneth David Kaunda, însoţit de doamna Kaunda, miniştri, guvernatori de district şi alte oficialităţi, a efectuat o vizită oficială în România între 11—15 mai 1970.

În timpul şederii în România, preşedintele dr. Kenneth David Kaunda, doamna Kaunda şi membrii delegaţiei au vizitat obiective industriale, agricole şi social-culturale din Bucureşti, Baia Mare şi Piteşti, cu care prilej poporul român şi-a demonstrat sentimentele călduroase de stimă şi prietenie.

Preşedintele Nicolae Ceauşescu a avut convorbiri cu preşedintele dr. Kenneth David Kaunda, într-o atmosferă de prietenie cordială, sinceritate şi înţelegere reciprocă, care caracterizează relaţiile dintre cele două ţări.

Din partea română au participat la convorbiri următorii membri ai delegaţiei: Ilie Verdeţ — prim-vicepreşedinte al Consiliului de Miniştri; Manea Mănescu — vicepreşedinte al Consiliului de Stat, preşedintele Consiliului Economic; Bujor Almăşan — ministrul industriei miniere şi geologiei; Octavian Groza — ministrul energiei electrice; Matei Ghigiu — ministrul construcţiilor industriale; Cornel Burtică — ministrul comerţului exterior; Angelo Miculescu — ministrul agriculturii şi silviculturii; George Macovescu — prim-adjunct al ministrului afacerilor externe; Ion Drinceanu — ambasador extraordinar şi plenipotenţiar al României în Republica Zambia.

Din partea zambiană au participat la convorbiri, următorii membri ai delegaţiei: E. H. K. Mudenda — ministrul dezvoltării şi finanţelor; M. J. Chimba — ministrul îndrumării naţionale; H. Mulemba — ministrul comerţului; A. I. Phiri — ministrul informaţiilor; M. Ngalanda — ministrul protocolului şi funcţiunilor de stat; P. T. F. Lusaka — ambasadorul Republicii Zambia în U.R.S.S.; P. K. Kasutu — guvernator de district; M. D. Nkoloma — guvernator de district.

Pe lîngă discuţiile purtate în sesiunile comune, membrii celor două delegaţii au avut, de asemenea, discuţii paralele în sesiuni separate.

Cei doi preşedinţi au avut un schimb de păreri cuprinzător atît asupra problemelor bilaterale cît şi asupra celor internaţionale. În cursul convorbirilor dintre cei doi preşedinţi, s-a acordat o atenţie deosebită dezvoltării şi lărgirii relaţiilor prieteneşti statornicite între România şi Zambia. Cele două părţi şi-au exprimat hotărîrea de a intensifica în mod deosebit relaţiile bilaterale în domeniul comercial, al colaborării economice, tehnico-ştiinţifice şi culturale, în avantajul reciproc şi al promovării păcii şi înţelegerii internaţionale.

În timpul vizitei au fost semnate un acord comercial, un acord de colaborare economică şi tehnică şi un acord de colaborare culturală. Cele două părţi au căzut de acord să înfiinţeze o societate mixtă pentru dezvoltarea minereului.

Cei doi preşedinţi s-au informat reciproc, de asemenea, despre activităţile Partidului Comunist Român şi Partidul Unit al Independenţei Naţionale. Ei au subliniat dorinţa lor comună de a stabili legături de colaborare între cele două partide, spre binele ambelor popoare, al cauzei democraţiei, păcii, progresului şi prosperităţii. Cei doi preşedinţi au hotărît că asemenea contacte, precum şi oricare altele, care ar putea duce la avantaje reciproce, trebuie continuate şi intensificate.

În discuţiile asupra problemelor internaţionale, cele două părţi au subliniat contribuţia ţărilor lor la cauza libertăţii şi independenţei popoarelor, a păcii şi progresului în lume.

Cei doi preşedinţi au subliniat necesitatea intensificării eforturilor tuturor statelor lumii pentru asigurarea păcii şi lărgirea colaborării internaţionale. Ei au subliniat rolul deosebit de important pe care îl au ţările mici şi mijlocii în reglementarea problemelor majore care preocupă comunitatea internaţională.

Cei doi preşedinţi consideră că pacea şi securitatea în lume, dezvoltarea mai armonioasă a colaborării nu pot fi asigurate decît prin respectarea deplină a principiilor suveranităţii naţionale, neamestecului în treburile interne ale altor state, egalităţii în drepturi, independenţei şi reglementării paşnice a litigiilor. Ei au reiterat dreptul tuturor ţărilor şi popoarelor la autodeterminare şi independenţă.

Accentuarea decalajului social-economic între ţările dezvoltate şi cele în curs de dezvoltare este de natură să devină, în viitorul apropiat, una din cele mai explozive dintre problemele internaţionale. Manifestîndu-şi simpatia faţă de eforturile tinerelor state africane şi din alte zone ale lumii pentru apărarea şi consolidarea independenţei, împotriva imperialismului, colonialismului şi neocolonialismului, părţile şi-au exprimat sprijinul faţă de afirmarea fiinţei naţionale a acestor state, faţă de dezvoltarea lor economică şi socială de sine stătătoare şi valorificarea deplină şi eficientă a resurselor materiale şi umane de care dispun, în folosul propriilor popoare.

Cele două părţi au apreciat că lichidarea stării de subdezvoltare şi a decalajului dintre ţările în curs de dezvoltare şi cele avansate constituie o problemă de interes major pentru progresul umanităţii, pentru lărgirea cooperării internaţionale şi asigurarea păcii în lume. Ele au evidenţiat rolul eforturilor proprii ale fiecărei ţări şi totodată, necesitatea stringentă a extinderii neîngrădite a relaţiilor economice interstatale pe baza interesului reciproc şi a creşterii sprijinului pe care O.N.U. este chemată să-l acorde în acest sens.

Trecînd în revistă ultimele evenimente din sudul Africii şi în special recenta proclamare a „Republicii Rhodesia", cei doi preşedinţi au denunţat colonialismul, imperialismul, politica de apartheid şi discriminare rasială care se aplică cu intensitate sporită de regimurile fasciste ale Portugaliei, Republicii Sud-Africane şi de regimul ilegal al lui Smith din Rhodesia.

Cele două părţi au reafirmat drepturile inalienabile ale popoarelor africane la autodeterminare şi eliberare. Ele au fost de părere că politica colonialistă periclitează în mod serios pacea şi securitatea mondială şi constituie o crimă împotriva umanităţii.

Cei doi preşedinţi au reiterat solidaritatea şi sprijinul ţărilor lor pentru lupta dreaptă a popoarelor din Angola, Mozambic, Namibia şi din alte teritorii dependente pentru lichidarea asupririi coloniale, cucerirea independenţei naţionale şi înfăptuirea năzuinţelor lor legitime de libertate şi progres. Ei au condamnat actul ilegal şi abuziv al autorităţilor rasiste de la Salisbury, care are drept scop perpetuarea asupririi coloniale a poporului zimbabwe şi au declarat că Republica Socialistă România şi Republica Zambia nu recunosc aşa-zisa Republică Rhodesia. Părţile au condamnat, de asemenea, orice sprijin acordat regimurilor coloniale şi rasiste şi au cerut să se treacă la acţiuni urgente din partea Organizaţiei Naţiunilor Unite pentru îndeplinirea necondiţionată şi imediată a Declaraţiei şi rezoluţiilor O.N.U. cu privire la lichidarea colonialismului.

Cei doi preşedinţi au remarcat cu regret că pericolele care ameninţă pacea şi stabilitatea în lume persistă şi constituie încă un motiv de mare îngrijorare. Relaţiile internaţionale continuă să fie învenmnate de existenţa unor conflicte armate şi focare de tensiune, care sînt rezultatul uneltirilor cercurilor imperialiste şi reacţionare şi al politicii acestora de mare putere, al recurgerii la folosirea forţei şi amestecului în treburile interne ale altor state.

Ultimele evenimente din Cambodgia, Laos, Vietnam şi Orientul Apropiat continuă să reprezinte ameninţări periculoase la adresa păcii mondiale şi a înseşi bazelor vieţii internaţionale. Evoluţia cea mai recentă a evenimentelor din Cambodgia a sporit în mod considerabil înrăutăţirea situaţiei din Asia de sud-est. Cei doi preşedinţi îşi exprimă profunda îngrijorare şi condamnă cu fermitate escaladarea agresiunii asupra teritoriului Cambodgiei de către unităţile militare ale regimului de la Saigon şi forţele armate ale Statelor Unite. Ei au declarat că o pace trainică în Indochina nu poate fi stabilită decît prin încetarea bombardamentelor şi a acţiunilor agresive şi retragerea tuturor trupelor S.U.A. şi a aliaţilor acestora, prin respectarea drepturilor legitime ale popoarelor Vietnamului, Cambodgiei, Laosului şi ale altor popoare din Asia de sud-est de a-şi decide singure soarta.

Cele două părţi au confirmat solidaritatea lor cu lupta eroică prelungită a poporului vietnamez pentru libertate şi independenţă, împotriva agresiunii imperialiste. Ele îşi exprimă convingerea că retragerea necondiţionată a trupelor Statelor Unite şi ale aliaţilor acestora din Vietnamul de sud constituie o premisă indispensabilă pentru reglementarea paşnică a acestei probleme. Ele au subliniat necesitatea ca toate popoarele iubitoare de pace să întreprindă acţiuni hotărîte pentru sprijinirea realizării aspiraţiilor legitime ale poporului vietnamez.

În problema Orientului Apropiat cei doi şefi de stat au subliniat din nou că Israelul trebuie să-şi retragă trupele de pe teritoriile arabe ocupate, că este necesar să se asigure dreptul la existenţă a fiecărui stat din regiune, să se rezolve problema refugiaţilor palestinieni conform intereselor lor legitime şi să se reglementeze criza pe o bază politică, conform prevederilor Rezoluţiei Consiliului de Securitate al O.N.U. din 22 noiembrie 1967.

Cele două părţi consideră că pot şi trebuie să fie întreprinşi paşi concreţi în direcţia înfăptuirii dezarmării generale, şi, în special, a dezarmării nucleare. Pe această linie, cele două părţi s-au pronunţat împotriva cursei înarmărilor şi au exprimat speranţa că interzicerea armelor nucleare şi lichidarea stocurilor existente, desfiinţarea bazelor militare străine şi retragerea trupelor din alte teritorii, precum şi abolirea blocurilor militare vor fi înfăptuite în curînd.

Pornind de la principiile politicii coexistenţei paşnice, cele două părţi şi-au exprimat sprijinul faţă de eforturile ţărilor europene de a consolida pacea şi securitatea în Europa prin discuţii şi consultaţii comune şi au salutat dezvoltarea unei cooperări general-europene, care ar contribui în mare măsură la crearea unui climat de pace şi colaborare în lumea întreagă.

Cele două părţi şi-au exprimat interesul faţă de întărirea, în continuare, a rolului O.N.U., prin respectarea consecventă a principiilor înscrise în Carta O.N.U., prin restabilirea drepturilor legitime ale R.P. Chineze la Naţiunile Unite. Ele consideră că universalitatea acestei organizaţii ar căpăta mai mult sens dacă s-ar realiza acest obiectiv.

Convorbirile dintre cei doi preşedinţi au confirmat identitatea lor de păreri cu privire la problemele în discuţie.

Preşedintele Republicii Zambia, dr. Kenneth David Kaunda, a invitat pe preşedintele Consiliului de Stat al Republicii Socialiste România, Nicolae Ceauşescu, să efectueze, împreună cu soţia, o vizită oficială în Zambia. Invitaţia a fost acceptată cu plăcere. Data vizitei urmează să fie stabilită ulterior.

Cei doi şefi de stat şi-au exprimat satisfacţia faţă de rezultatele vizitei în România a preşedintelui Kenneth David Kaunda şi convingerea că aceasta va avea o înrîurire pozitivă asupra dezvoltării în continuare şi a consolidării relaţiilor de prietenie statornicite între România şi Zambia.

VIZITA PREŞEDINTELUI DR. KENNETH DAVID KAUNDA

La Uzinele „23 August"

În dimineaţa ultimei zile a şederii sale în România, preşedintele Republicii Zambia, Kenneth David Kaunda, însoţit de persoane oficiale zambiene şi române, a vizitat cunoscutele uzine metalurgice „23 August" din Bucureşti.

În drum, coloana de maşini a trecut printr-unul din noile ansambluri de locuinţe ale oraşului — cartierul Titan.

După cunoştinţa făcută în ajun cu cartierul Drumul Taberei şi după vizitarea ansamblului „Titan", preşedintele Kaunda a apreciat amploarea cu care se dezvoltă Bucureştiul nou, subliniind preocuparea pe care a constatat-o în timpul călătoriei prin ţară, de a se asigura, paralel cu dezvoltarea industriei, condiţii cît mai bune de viaţă cetăţenilor.

La sosirea la Uzinele „23 August", oaspetele a fost salutat de Iosif Opriş, adjunct al ministrului industriei construcţiilor de maşini, Gheorghe Dumitru, primarul sectorului 3 al Capitalei, de conducătorii întreprinderii.

În faţa unei machete, ing. Stelian Grindeanu, directorul general al uzinelor, a înfăţişat oaspeţilor zambieni un scurt istoric al întreprinderii, profilul şi stadiul actual al producţiei.

S-au vizitat apoi secţiile de aparataj şi echipament de frînă, de mecanică grea şi montaj locomotive — sectoare care realizează jumătate din producţia totală a uzinelor. Pe parcurs şeful statului zambian a primit detalii asupra realizărilor obţinute în organizarea producţiei, în mecanizarea şi automatizarea proceselor tehnologice şi performanţele agregatelor fabricate. Oaspetele a aflat cu acest prilej că o bună parte din producţia de motoare, grupuri electrice, locomotive se exportă în peste 30 de ţări din Europa, Africa, Asia, America Latină.

La plecare, preşedintele Zambiei, dr. K. D. Kaunda a adresat prin cartea de onoare, elogii, urări de fericire şi noi succese colectivului Uzinelor „23 August".

CONFERINŢA DE PRESĂ

Preşedintele Republicii Zambia, dr. Kenneth David Kaunda, s-a întîlnit cu reprezentanţi ai presei centrale, Agenţiei Române de Presă, Radioteleviziunii precum şi cu corespondenţi ai presei străine.

Într-o scurtă declaraţie făcută la începutul conferinţei de presă, preşedintele Zambiei a spus: „Aş dori ca, din partea delegaţiei zambiene, a soţiei mele şi a mea personal, să mulţumesc tovarăşului preşedinte Nicolae Ceauşescu şi soţiei sale, partidului, guvernului şi poporului Republicii Socialiste România pentru tot ce au făcut în timpul şederii mele în această ţară. Oriunde am fost, primirea călduroasă care mi s-a făcut a fost extraordinară.

Doresc să vă spun că am invitat pe tovarăşul preşedinte Ceauşescu, precum şi pe soţia sa să viziteze Zambia, urmînd ca perioada să o aleagă domniile lor.

Răspunzînd, apoi, la întrebările ziariştilor în legătură cu vizita sa în România, şeful statului zambian a precizat: „Impresiile mele de neuitat nu se referă, evident, numai la felul cum am fost primit de tovarăşii din România, ci şi la progresul, la minunatele realizări pe care le-am văzut în această ţară".

Răspunzînd unor întrebări privind posibilitatea extinderii relaţiilor, pe diverse planuri, dintre cele două ţări, preşedintele Kenneth David Kaunda a declarat: „După părerea mea, există perspective cu adevărat largi de cooperare între România şi Zambia. Evident, colaborarea şi cooperarea dintre ţările noastre se vor intensifica", a subliniat în încheiere preşedintele Republicii Zambia.

★ ★ ★

Vineri la amiază, la Ministerul Afacerilor Externe a fost semnat Acordul privind cooperarea culturală între guvernul Republicii Socialiste România şi guvernul Republicii Zambia.

Acordul prevede, printre altele, schimburi de oameni de cultură, de specialişti şi de material documentar, organizarea reciprocă de expoziţii şi alte acţiuni menite să faciliteze cooperarea celor două ţări, în domeniile învăţămîntului şi culturii.

Documentul a fost semnat, din partea română, de George Macovescu, prim-adjunct al ministrului afacerilor externe, iar din partea zambiană de M.J. Chimba, ministrul îndrumării naţionale.

La solemnitate au luat parte Petru Burlacu, adjunct al ministrului afacerilor externe, Alexe Popescu, adjunct al ministrului învăţămîntului, Vasile Dinu, vicepreşedinte al Comitetului de Stat pentru Cultură şi Artă, şi alte oficialităţi române.

Au participat E.H.K. Mudenda, ministrul dezvoltării şi finanţelor din Zambia, H. Mulemba, ministrul comerţului, şi alte persoane oficiale zambiene.

★ ★ ★

Soţia preşedintelui Republicii Zambia, Betty Kaunda, împreună cu persoane oficiale române şi zambiene, a făcut vineri dimineaţa o vizită la Palatul pionierilor, unde a fost întîmpinată de Virgiliu Radulian, adjunct al ministrului învăţămîntului, preşedintele Consiliului naţional al Organizaţiei pionierilor. În holul palatului, un grup de pionieri primeşte cu aplauze şi flori pe vizitatoare. O fetiţă se desprinde din grup şi rosteşte o urare de bun venit. Se vizitează apoi o expoziţie de cusături naţionale, broderii şi ţesături realizate de pionieri din judeţul Ilfov, cercurile de artă populară, balet şi pian. Micii artişti din cadrul palatului au prezentat, pentru oaspeţii lor, un spectacol folcloric.

Tovarăşul Cornel Burtică a plecat spre Cairo

● MINISTRUL COMERŢULUI EXTERIOR, Cornel Burtică, a plecat vineri dimineaţa în R.A.U., pentru a participa la festivitatea de deschidere a Tîrgului industrial internaţional de la Cairo.

Printre persoanele oficiale prezente pe aeroportul Otopeni se afla Fikry Mahanny Nakhla, însărcinatul cu afaceri ad-interim al R.A.U. la Bucureşti.

La această a doua ediţie a tîrgului, România participă cu diverse maşini-unelte, grupuri electrogene, aparataj de înaltă tensiune, o gamă largă de electromotoare şi aparataj electronic, tractoare şi maşini agricole, utilaj pentru construcţii, precum şi diferite produse ale industriei petrochimice.

(Agerpres)

PRIMIRE LA PREŞEDINTELE CONSILIULUI DE MINIŞTRI

Preşedintele Consiliului de Miniştri, Ion Gheorghe Maurer, a primit vineri la amiază pe ambasadorul Republicii Populare Albania la Bucureşti, Iosif Pogace, în legătură cu plecarea sa definitivă din ţara noastră.

La primire, care s-a desfăşurat într-o atmosferă cordială, tovărăşească, a participat Nicolae Ecobescu, adjunct al ministrului afacerilor externe.

(Agerpres)

Lucrările primei Adunări generale a Academiei de Ştiinţe Agricole şi Silvice

Vineri s-au încheiat lucrările adunării generale a Academiei de Ştiinţe Agricole şi Silvice, consacrată dezbaterii programelor de cercetare ştiinţifică, pentru perioada 1971—1975, în agricultură şi silvicultură.

În cadrul dezbaterilor au fost analizate problemele esenţiale ale dezvoltării şi modernizării agriculturii, s-a subliniat necesitatea imperioasă ca oamenii de ştiinţă, specialiştii din institutele de cercetări şi staţiunile experimentale, cadrele didactice din învăţămîntul agricol superior să acorde, cu întreaga lor competenţă şi putere de muncă, sprijin satelor, unităţilor agricole care au suferit din cauza inundaţiilor, pentru ca acestea să-şi poată reîncepe cît mai curînd activitatea productivă.

În încheierea lucrărilor, a fost adoptată o telegramă adresată Comitetului Central al Partidului Comunist Român, tovarăşului **NICOLAE CEAUŞESCU**, în care se spune: **Conştienţi de importanţa majoră pe care o reprezintă obiectivele planului de stat al ultimului an al cincinalului 1966—1970, ţinînd seama de condiţiile naturale deosebite ce s-au creat în unele zone ale ţării, oamenii de ştiinţă, toţi cercetătorii din agricultură îşi alătură întreaga lor pricepere şi energie eforturilor generale pentru realizarea sarcinilor ce revin agriculturii.**

Membrii Academiei de ştiinţe agricole şi silvice folosesc acest prilej pentru a vă transmite, stimate tovarăşe Ceauşescu, angajamentul lor ferm de a depune toate străduinţele şi de a folosi întreaga lor capacitate pentru ca ştiinţa agricolă şi silvică să aducă o contribuţie cît mai rodnică la înflorirea continuă a României socialiste.

● LA INVITAŢIA COMITETULUI EXECUTIV al Consiliului popular al municipiului Bucureşti, vineri după-amiază a sosit în Capitală o delegaţie a Municipalităţii Roma, condusă de primarul Romei, Clelio Darida, cu soţia.

La sosire, pe aeroportul Otopeni, oaspeţii au fost întîmpinaţi de Dumitru Popa, preşedintele Consiliului popular al municipiului Bucureşti, primarul general al Capitalei, Ion Cosma, prim-vicepreşedinte al Comitetului Executiv, şi de alte persoane oficiale.

Erau prezenţi Niccolo Moscato, ambasadorul Italiei la Bucureşti şi membri ai ambasadei.

PRIMIRE LA C.C. AL P.C.R.

Tovarăşul Paul Niculescu-Mizil, membru al Comitetului Executiv, al Prezidiului Permanent, secretar al C.C. al P.C.R., a primit vineri dimineaţa delegaţia Uniunii Tineretului din Iugoslavia, condusă de Janez Kocijancic, preşedintele Prezidiului Uniunii, care se află într-o vizită prietenească în ţara noastră, la invitaţia C.C. al U.T.C.

La primire a participat tovarăşul Ion Iliescu, membru supleant al Comitetului Executiv al C.C. al P.C.R., prim-secretar al C.C. al U.T.C., ministru pentru problemele tineretului.

CRONICA U.T.C.

Delegaţia Uniunii Tineretului din Iugoslavia a părăsit Capitala

Ieri seară a părăsit Capitala, îndreptîndu-se spre patrie, delegaţia Uniunii Tineretului din Iugoslavia, condusă de Janez Kocijancic, preşedintele Prezidiului Uniunii Tineretului din Iugoslavia.

La plecare, pe aeroportul Otopeni, erau de faţă tovarăşii Ion Iliescu, prim-secretar al C.C. al U.T.C., ministru pentru problemele tineretului, de activişti ai C.C. al U.T.C. Erau prezenţi Iso Njegovan, ambasadorul R.S.F. Iugoslavia la Bucureşti şi membri ai ambasadei.

★

În cursul şederii sale în ţara noastră, delegaţia Uniunii Tineretului din Iugoslavia a vizitat obiective industriale şi agricole din municipiul Bucureşti, judeţele Vîlcea şi Sibiu, Şantierul naţional al tineretului de la Hidrocentrala de pe Lotru, a purtat discuţii cu comitetele U.T.C. ale organizaţiilor din întreprinderile vizitate, precum şi cu tineri muncitori.

Delegaţia Uniunii Tineretului din Iugoslavia a avut o întrevedere cu secretariatul comitetului judeţean Braşov al U.T.C. şi a fost primită la Comitetul judeţean Sibiu al P.C.R.

Tot ieri, tovarăşul Ion Iliescu, prim-secretar al C.C. al U.T.C., ministru pentru problemele tineretului, a avut o întrevedere cu delegaţia Uniunii Tineretului din Iugoslavia.

În aceeaşi zi, ambasadorul R.S.F. Iugoslavia la Bucureşti a oferit un dejun în cinstea delegaţiei Uniunii Tineretului din Iugoslavia la care au luat parte tovarăşii Ion Iliescu, secretari ai C.C. al U.T.C., activişti ai C.C. al U.T.C.

★

Ieri dimineaţa a părăsit Capitala îndreptîndu-se spre Copenhaga, tovarăşul Constantin Teleagă, activist al C.C. al U.T.C., care va participa la cel de al XVIII-lea Congres Naţional al Tineretului Social-Democrat Danez.

La plecare pe aeroportul Otopeni, erau de faţă activişti ai C.C. al U.T.C.

ROGOJELU'70

(Urmare din pag. 1)

îndeajuns în direcţia stabilizării oamenilor, a disciplinei muncii.. Sau poate Rogojelul, cu parametrii şi perspectivele lui, nu e îndeajuns de cunoscut...

Poate şi una şi alta, tovarăşe economist. Oricum, fluctuaţia constituie o problemă esenţială.

...Cea de-a doua problemă e aici lupta pentru recuperarea însemnatelor rămîneri în urmă cu care s-a prezentat Rogojelul la ultimul mare bilanţ. La oricare loc de muncă ne-am oprit, oamenii n-au uitat să amintească de această umbră care stăruie asupra şantierului. Zidarii meşterului Petre Ciulică de la blocul A 4 („Blocul tineretului"), sudorii meşterului Petre Constantinescu de la sala de maşini, mecanicii la reparaţii auto ai inginerului Bruno Klinger, şi toţi ceilalţi cu care am stat de vorbă s-au referit încariabil şi la „oful" principal, la aceste rămîneri în urmă (datorită unor cauze pe care Ministerul de resort şi forurile locale de partid le-au analizat la vreme, luînd măsuri corespunzătoare). Desigur, acest simţ al responsabilităţii individuale faţă de destinele întregii construcţii e un fapt pozitiv, constituind un pas esenţial pe drumul sudării spirituale a colectivului de la Rogojelul. Dar faptul concret al rămînerii în urmă (reprezentînd cîteva bune milioane) stăruie, iar recuperarea neajunsurilor se impune ca o sarcină esenţială pentru toţi cei 2 000 de oameni ai colectivului de astăzi şi pentru toţi cei ce vor veni să-l sporească.

O ÎNTREBARE ÎŞI AŞTEAPTĂ RĂSPUNSUL

Iar rezolvarea acestor două probleme oferă, credem, material suficient din care să se extragă principalele obiective ale activităţii brigadiereşti, acţiunea pentru a cărei inaugurare tineretul de la Rogojelul s-a pregătit intens în ultimele săptămîni. Adunările desfăşurate recent pe întregul şantier au avut în centrul dezbaterilor cele două mari probleme, toţi tinerii propunînd, cu entuziasm dar şi cu luciditate, ca sarcina lor să fie inclusă în angajamentul brigadieresc, în textul de răspuns la chemarea brigadierilor de la Lotru. Duminică, la ceremonia careului în faţa drapelului înălţat pe catarg, în esplanada improvizată ad-hoc în faţa viitoarei centrale, vor sta emoţionaţi şi mîndri tineri ca inginerul Anton Anghel, Gheorghe Motorga şi Ortinsa Ardeleanu, ca maiştri Pochea Emil şi Gheorghe Roncu, ca Radu Ion (dulgher) şi Mierlan Petre (fierar betonist), ca electricianul Gheorghe Paraschiv şi montorul de cazane Sîrbu Vasile, ca tehnicianul Paulina Olteanu şi ca atîtea alte sute care au întîmpinat cu bucurie cestea investirii Rogojelului cu demnitatea de şantier naţional al tineretului. Prezenţa lor la careu, în ţinută de brigadier, va constitui un sigiliu viu de încredinţare publică pus sub angajamentele pe care şi le-au luat în cadrul recentelor adunări. Va fi, ne asigură tinerii, o zi de sărbătoare în pragul unei perioade de muncă susţinută cum nu a mai cunoscut pînă acum tînăra construcţie... Iar lumina acestei sărbători va constitui o configurare peste ani a strălucirii marii termocentrale — briliant energetic implantat tranşat în montura bogată a Kovinarilor carboniferi.

Să numim acest eveniment şi un prim pas către intrarea „gigantului copil" în adolescenţă, un prim pas către maturizarea lui constructivă? Numai tinerii de la Rogojelul, ei, hotărîrile şi, mai cu seamă, faptele lor pot să dea răspunsul la această întrebare.

PENTRU TIMPUL DV. LIBER

Cinema

ELIBERAREA (Seria a II-a): rulează la Patria (orele 10; 12,30; 16; 18,30; 21).

AŞTEAPTĂ PÎNĂ SE ÎNTUNECĂ: rulează la Republica (orele 8,45; 11,15; 13,45; 16,15; 18,45; 21), Grădina Doina (ora 20).

CASTELUL CONDAMNAŢILOR: rulează la Central (orele 9,15; 11,30; 13,45; 16; 18,30; 20,45).

UN CUIB DE NOBILI: rulează la Capitol (orele 9; 11,15; 13,45; 16; 18,30).

PENTRU ŢARA ŞI REGE: rulează la Capitol (ora 21).

PRIETENI FĂRĂ GRAI: rulează la Floreasca (orele 9,30—16 în continuare).

AL 8-LEA: rulează la Floreasca (orele 18; 20,30).

ACŢIUNEA „VULTURUL": rulează la Festival (orele 8,30; 10,30; 12,30; 14,30; 16,45; 19; 21), Grădina Festival (ora 20).

FREDDY ŞI CÎNTECUL PREERIEI: rulează la Bucureşti (orele 8,45; 11,15; 13,45; 16,15; 18,45; 21).

HELGA: rulează la Victoria (orele 9; 11,15; 13,30; 16; 18,30; 20,45).

...SĂ UCIZI O PASĂRE CÎNTĂTOARE: rulează la Central (orele 8,15; 10,45; 13,15; 15,45; 18,15; 20,45); Griviţa (orele 10,30; 15,30; 18; 20,30).

SIMPATICUL DOMN R: rulează la Vitan (orele 15,30; 18), Grădina Vitan (ora 19,45).

PROGRAM DE FILME DOCUMENTARE: rulează la Timpuri Noi (orele 9—21 în continuare).

BECKET: rulează la Viitorul (orele 16; 19).

NU FI TRIST: rulează la Buzeşti (orele 15,30; 18), Grădina Buzeşti (ora 20,15).

CU MINE NU, MADAM: rulează la Dacia (orele 8,30—20,30 în continuare).

BĂNUIALA: rulează la Feroviar (orele 8,30; 11; 13,30; 16; 18,30; 21), Excelsior (orele 9,45; 12,15; 14,45; 17,30; 20), Tomis (orele 8,30—15,30 în continuare; 18), Grădina Tomis (ora 20), Gloria (orele 9; 11,15; 13,30; 16; 18,15; 20,30).

TATĂL MEU, CĂPITANUL: rulează la Doina (orele 11,30; 13,30).

VĂ PLACE BRAHMS? rulează la Doina (orele 16, 18,30; 20,45).

GHICI CINE VINE LA CINA?: rulează la Grădina Lira (ora 20).

ASTERIX ŞI CLEOPATRA: rulează la Volga (orele 16; 18,15; 20,30), Rahova (orele 15,30; 18), Grădina Rahova (ora 20).

COLONIA LANFIERI: rulează la Moşilor (orele 15,30; 18).

TARZAN, OMUL JUNGLEI: rulează la Munca (orele 16; 18; 20).

RĂZBUNĂTORUL: rulează la Melodia (orele 8,30; 10,30; 12,30; 14,15; 16,15; 18,30; 20,45), Modern (orele 9,15; 11,30; 13,45; 16; 18,15; 20,30).

IUBITA LUI GRAMINIA: rulează la Aurora (orele 9; 11,15; 13,30; 15,30; 18). Grădina Aurora (ora 20,15).

CÎND SE ARATĂ CUCUVEAUA: rulează la Cotroceni (ora 15,30).

O ÎNTÎMPLARE rulează la Cotroceni (orele 18; 20).

SPLENDOARE ÎN IARBĂ: rulează la Giulesti (orele 15,30; 18; 20,30). Flamura (orele 15,30; 18; 20,30). Grădina Expoziţiei (ora 20).

WINNETOU ÎN VALEA MORŢII: rulează la Flamura (ora 11).

OPERAŢIUNEA LEONTINE: rulează la Luceafărul (orele 9; 11,15; 13,30; 16; 18,30; 21), Favorit (orele 10; 15,30; 18; 20,30). Stadionul Dinamo (ora 20).

CORABIA NEBUNILOR: rulează la Lumina (orele 9—17,15 în continuare; 20,15).

TAINA LEULUI: rulează la Cosmos (orele 15,30; 18; 20,15).

PICIOARE LUNGI DEGETE LUNGI: rulează la Bucegi (orele 16; 18,15), Grădina Bucegi (ora 19,45). Miorita (orele 15; 17,30; 20). Arta (orele 15,30; 18). Grădina Arta (ora 20).

DOMNIŞOARA DOCTOR: rulează la Drumul Sării (orele 15,30; 17,45; 20).

MOLL FLANDERS: rulează la Grădina Progresul (ora 20). Progresul (orele 15,30; 18).

VALEA PĂPUŞILOR: rulează la Grădina Moşilor (ora 20).

EXPLOZIE ÎN MUNŢI: rulează Pacea (orele 16,45; 19,15).

BĂIEŢII ÎN HAINE DE PIELE: rulează la Crîngaşi (orele 16; 18; 20).

PARADA COMEDIEI (STAN ŞI BRAN): rulează la Cinemateca Union (orele 10; 12; 14), Program pentru abonaţi ciclurile A şi B după amiaza.

REPUBLICA FETELOR: rulează la Flacăra (orele 15,30; 20,15).

ÎN FIECARE SEARĂ LA ORA 11: rulează la Înfrăţirea (orele 15,30; 17,45).

FUGA BUIESTRAŞULUI: rulează la Lira (orele 15,30; 18).

MIREASA ERA ÎN NEGRU: rulează la Ferentari (orele 15,30; 18; 20,15), Popular (orele 15,30; 18; 20,15).

PĂCATUL DRAGOSTEI: rulează la Unirea (orele 15,30; 18), Grădina Unirea (ora 20).

Teatre

Filarmonica de stat „George Enescu" (la Ateneul Român): CONCERT SIMFONIC. Dirijor: Mircea Cristescu. Solist: Pierre Fournier (Franţa) — ora 20; Teatrul de operetă: ŢARA SURÎSULUI — ora 19,30; Teatrul Naţional „I. L. Caragiale" (sala Comedia): CAMERA DE ALATURI — ora 20; (sala Studio): TRAVESTI — ora 20; Teatrul de comedie: COMEDIA ÎNTREBĂRILOR — ora 20; Teatrul „Lucia Sturdza Bulandra" (sala din bd. Schitu Măgureanu): LEONCE ŞI LENA — ora 18; MUZICĂ — POEZIE 1970 (Recital Tudor Gheorghe) — ora 21,30; (sala din Str. Alex. Sahia): PURICELE ÎN URECHE — ora 15; VIRAJ PERICULOS — ora 20; Teatrul Mic: DOI PE UN BALANSOAR — ora 20; Teatrul „C. I. Nottara" (sala Magheru): BĂRBAŢI FĂRĂ NEVESTE — ora 19,30; Teatrul „Ion Creangă": NĂZDRĂVĂNIILE LUI PĂCALĂ — ora 16; Teatrul „Ţăndărică" (sala din Calea Victoriei): O POVESTE CU CÎNTEC — ora 15; 17; NOCTURN I — ora 21,30; Studioul I.A.T.C.: „I. L. Caragiale" (sala Casandra): PIATRA DIN CASĂ — ora 20; Teatrul satiric-muzical „C. Tănase" (sala Savoy): LA GRĂDINA CĂRĂBUŞ — ora 19,30; (sala din Calea Victoriei nr. 174): BOEING-BOEING — ora 19,30; (la Teatrul de vară „23 August"): NU TE LĂSA, STROE! — ora 20; (la Arenele Romane): NICUŢĂ... LA TĂNASE — ora 20; Teatrul de revistă şi comedie „Ion Vasilescu": VIAŢA... O COMEDIE — ora 19,30; (la Teatrul de vară „Herăstrău"): TREI FETE DE MARITAT — ora 20; Teatrul „Fantasio" din Constanţa (la Sala Palatului): SĂRACU GICA — ora 20.

Tv

SIMBĂTĂ, 16 MAI 1970

PROGRAMUL I

● 17,00 Deschiderea emisiunii. Microavanpremieră ● 17,05 Emisiune în limba germană ● 18,05 Cheia oraşului — emisiunea de încheiere a concursului organizat de Studioul de Televiziune în colaborare cu Biroul de Turism pentru Tineret al C.C. al U.T.C. Premierea echipelor clasate pe primele locuri ● 19,00 Telejurnalul de seară ● 19,20 Tele-enciclopedia ● 20,15 Film serial „Rocambole" (II) ● 20,55 Porţile de Fier ● 21,15 Parada comediilor muzicale ● 22,15 Campionatul mondial de baschet masculin U.R.S.S.-Brazilia. Transmisiune directă de la Ljubljana ● 23,00 Telejurnalul de noapte ● 23,15 Închiderea emisiunii programului I.

PROGRAMUL II

● 20,15 Deschiderea emisiunii. „Dans şi romanţe" ● 21,00 Recviem pentru „Flautul fermecat" ● 21,50 Film serial „Rîul întunecat" (reluarea episodului IV) ● 22,20 Închiderea emisiunii programului II.

de peste hotare

Noul guvern finlandez

Începînd de joi seara, Finlanda are un nou guvern, după o criză ministerială de șase săptămîni.

Noul prim-ministru, Teuvo Aura, membru al Partidului liberal și primar al orașului Helsinki, care a fost însărcinat de șeful statului, Urho Kekkonen, să formeze un guvern interimar, a prezentat lista cabinetului său. În componența cabinetului Aura au intrat membri ai diferitelor partide politice, reprezentanți sindicali și ai unor organisme economice. Astfel, vicepremier și ministru al finanțelor este P. Hetemaeki, directorul Confederației finlandeze a patronilor. Portofoliul comerțului și industriei îi revine lui O. Mattila, directorul general al companiei „Valmet" (societatea națională de metalurgie). Vaino Leskinen, fost ministru al comerțului și industriei în vechiul cabinet, devine ministru al afacerilor externe, iar Teemu Hiltunen, primarul orașului Lahti — ministru al afacerilor interne.

Noul cabinet înlocuiește coaliția guvernamentală de stînga-centru, prezidată de Mauno Koivisto — destrămată la 3 aprilie a.c., în urma alegerilor parlamentare.

Expoziția „România, ieri și azi" în Finlanda

La 13 mai, în orașul finlandez Vaasa a avut loc deschiderea expoziției „România ieri și azi", organizată de Asociația de prietenie Finlanda-România.

Lauri Jarventaka, primarul orașului, și dr. Mircea Bălănescu, ambasadorul României în Finlanda, au rostit scurte cuvîntări.

La vernisajul expoziției au participat reprezentanți ai Consiliului municipal și ai primăriei orașului, personalități culturale, ziariști și un numeros public.

Expoziția s-a bucurat de o frumoasă apreciere.

Încheierea lucrărilor Congresului P. S.D. din R. F. a Germaniei

La Saarbrücken au luat sfîrșit joi lucrările Congresului Partidului Social-Democrat din R.F. a Germaniei. Congresul a constituit, după cum aprecia ziarul „Frankfurter Allgemeine Zeitung", „cel mai pasionant și mai încordat congres de partid al social-democraților vest-germani de la votarea programului de la Bad Godesberg din toamna anului 1959".

Un mare număr dintre cei 344 de delegați la congres au cerut în cursul dezbaterilor o reformă fiscală care să prevadă o reducere a impozitelor pe veniturile mici și mijlocii și aplicarea de impozite progresive asupra veniturilor mari. Sub presiunea majorității delegaților și, în special, a reprezentanților organizațiilor de tineret ale partidului, congresul de la Saarbrücken a adoptat o moțiune prin care a hotărît convocarea unui congres extraordinar în anul 1971 consacrat studierii problemei reformei fiscale.

Pornind de la disputa puternică ce a precedat această hotărîre și în care, în mai multe rînduri, au intervenit membrii conducerii partidului, în frunte cu președintele său, cancelarul Willy Brandt, ziarul „Neue Ruhr Zeitung" apreciază, printre altele, că, congresul de la Saarbrücken s-a caracterizat prin căutarea unui compromis între programul de reforme fixat la congresul de la Bad Godesberg din 1959 și orientarea spre stînga, în special a tinerilor membri de partid. Potrivit unor calcule prudente, scrie ziarul citat, „se poate considera că, în prezent, aproape o treime din social-democrații vest-germani pot fi încadrați în aripa stîngă a partidului care reprezintă concepția novatoare atît pe plan politic intern, cît și extern, începînd cu revendicarea de a se suspenda orice contribuție la cheltuielile de întreținere a trupelor străine staționate în țară și pînă la naționalizarea tuturor mijloacelor de producție".

În cadrul dezbaterilor au fost abordate și probleme legate de politica externă a partidului. Dacă cuvintele vicepreședintelui P.S.D.G., Herbert Wehner: „cimentarea confruntărilor militare este exact opusul a ceea ce pe viitor este necesar programului nostru; cine se opune unor reglementări pe bază de acord cu vecinii noștri răsăriteni, acela tergiversează pentru poporul nostru posibilitatea reală de a participa ca partener egal în drepturi la efortul pentru o ordine de pace europeană" — au fost acoperite de aplauzele unanime ale sălii, în schimb alte opinii au fost întîmpinate cu energice riposte.

Discuții aprinse au fost purtate în legătură cu poziția P.S.D.G. față de intervenția americană în Cambodgia și războiul din Vietnam. În timp ce reprezentanții organizațiilor de tineret au cerut respingerea fermă a angajamentului S.U.A. în Asia de sud-est, unii conducători ai P.S.D.G., care au intervenit în mai multe rînduri, au încercat să evite formulări categorice.

În cuvîntul său la congres, cancelarul Willy Brandt a subliniat că Partidul social-democrat va rămîne fidel programului de la Bad Godesberg din anul 1959, ducînd ceea ce el a numit o politică „de stabilitate în schimbare".

Franz Jonas l-a primit pe președintele O.N.T. și al A.C.R.

Președintele Republicii Austria, Franz Jonas, l-a primit vineri pe prof. Alexandru Sobaru, președintele Oficiului Național de Turism și al A.C.R., care face o vizită în Austria la invitația președintelui Automobil-clubului Austriac-O.A.M.T.C. În cursul întrevederii au fost discutate o serie de aspecte privind dezvoltarea relațiilor turistice dintre România și Austria.

Ministrul comerțului exterior al României a sosit la Cairo

Ministrul comerțului exterior, Cornel Burtică, a sosit vineri la Cairo pentru a participa la festivitățile prilejuite de deschiderea Tîrgului internațional din capitala Republicii Arabe Unite. Ministrul român a fost primit de Hassan Abbas Zaki, ministrul industriei și comerțului exterior al R.A.U., de Mohamed Hamzawi, președintele comitetului de organizare a Tîrgului, și de alte persoane oficiale egiptene.

Evoluția situației din Asia de sud-est

Cinci baze americano-saigoneze sub tirul patrioților sud-vietnamezi

Agențiile de presă relatează că forțele patriotice din Vietnamul de Sud continuă atacurile împotriva bazelor și pozițiilor strategice americano-saigoneze în sectorul Da Nang, precum și în provincia septentrională Quang Tri. Comandamentul american a anunțat că cinci asemenea baze au fost bombardate de tirul artileriei forțelor patriotice.

În același timp, avioane americane de tip „B-52" au efectuat mai multe raiduri de bombardament în provincia Tay Ninh și în sectorul Pleiku din regiunea Platourilor Înalte, unde cu o zi înainte forțele patriotice au doborît un elicopter la bordul căruia se afla generalul John Dillard, comandantul forțelor de geniu ale S.U.A.

Forțele patriotice cambodgiene au luat inițiativa

Agențiile de presă relatează că forțele patriotice cambodgiene au luat inițiativa în operațiunile militare în mai multe sectoare ale frontului, opunînd o rezistență crescîndă în fața trupelor americano-saigoneze și a regimului de la Pnom Penh. Un purtător de cuvînt al autorităților de la Pnom Penh a anunțat că două batalioane de infanterie ale trupelor guvernamentale sînt date dispărute în luptele care au loc în localitatea Suong, situată în regiunea plantațiilor de heveas din provincia Kompong Cham. Se precizează, totodată, că în aceeași regiune forțele patriotice cambodgiene au reușit să cucerească orașul Tonle Bet. După aprecierea agenției France Presse, presiunile forțelor patriotice asupra provinciei Kompong Cham sînt deosebit de puternice.

APELUL PARTIDELOR COMUNISTE DIN ȚĂRILE EUROPEI OCCIDENTALE

Delegații a 18 partide comuniste din țările Europei occidentale s-au reunit vineri, la primăria orașului Ivry, într-o conferință consacrată „solidarității cu popoarele Indochinei în lupta împotriva agresiunii americane".

Conferința a fost organizată din inițiativa P.C. Francez și P.C. Italian.

La sfîrșitul lucrărilor, consfătuirea a adoptat un apel adresat partidelor comuniste și partidelor socialiste, organizațiilor muncitorești din Europa occidentală, tuturor oamenilor de bună credință, indiferent de convingerile lor politice și religioase, care vor să apere libertatea și pacea, de a sprijini cauza dreaptă a popoarelor din Indochina. De asemenea, a fost adresată o scrisoare Partidului celor ce muncesc din Vietnam, Frontului Național de Eliberare din Vietnamul de Sud, Frontului Patriotic Laoțian și Frontului Național Unit al Cambodgiei în care se exprimă solidaritatea cu lupta popoarelor din Indochina împotriva intervenției S.U.A.

Suspendarea fondurilor destinate operațiunilor din Cambodgia cerută în Senatul american

În Senatul S.U.A. au început joi ample dezbateri în legătură cu politica dusă de Administrația Nixon în Asia de sud-est. Senatorii vor examina, printre altele, un proiect de rezoluție prezentat de John Sherman Cooper (republican) și Frank Church (democrat), care cere anularea tuturor fondurilor destinate finanțării operațiunilor militare întreprinse în prezent de trupele americane în Cambodgia. Senatorul Charles Percy a prezentat joi un alt proiect de rezoluție care stipulează că președintele țării nu are dreptul să trimită trupe în luptă fără aprobarea Congresului.

Tineretul Europei și țările în curs de dezvoltare

Cel mai mare și cel mai vechi centru universitar al Suediei, Uppsala, a găzduit între 24—30 aprilie un seminar internațional cu o temă de mare actualitate: „Europa și țările în curs de dezvoltare". Organizat de Consiliul național al tineretului suedez în colaborare cu C.E.N.Y.C., seminarul s-a bucurat de participarea a 46 de reprezentanți ai unor organizații de tineret din 18 țări europene, printre care și România. Cu mult interes a fost privită prezența mai multor reprezentanți ai mișcărilor de eliberare națională din Africa.

Prilej de reafirmare a rolului major pe care tineretul din toate țările îl poate juca în rezolvarea problemelor importante cu care este confruntată contemporaneitatea, seminarul internațional de la Uppsala a beneficiat de o structură organizatorică care a facilitat substanțial stabilirea de contacte între participanți, o mai bună cunoaștere reciprocă a opiniilor.

Sistemul folosit a constat din alternarea unor prelegeri urmate de discuții (cîteva teme: „Situația în țările în curs de dezvoltare", „Structura viitoare a ajutorului pentru dezvoltare și evaluarea sa", „Educația în aceste țări"), cu dezbateri în patru grupe de studii.

Prelegerile, discuțiile care au urmat, ca și „Work shops" — dezbaterile în cadrul grupelor de studiu — prin profunzimea lor au relevat, o dată în plus, activizarea politică a tineretului de azi, mai mult, transformările produse în conștiința sa. Desigur, participării largi la seminar i-a corespuns o varietate o opiniilor exprimate, o multitudine de interpretări ale temei abordate. Totuși, o serie de elemente comune, de mare importanță, au caracterizat marea majoritate a intervențiilor celor prezenți. Ar sublinia, în primul rînd, ideea unei responsabilități comune, a tuturor statelor, în domeniul dezvoltării, idee care a revenit sub cele mai diverse forme, de-a lungul întregului seminar. Evident, colaborarea economică internațională nu se poate substitui efortului propriu al fiecărei țări. Totuși, datoria comunității internaționale este de a asigura un cadru extern apt să faciliteze maxima eficiență a efortului fiecărei țări pe drumul dezvoltării. În acest sens mulți participanți (Kimmo Pulkkinen — Finlanda, Cees Heenskerk — Olanda, Paul Helmuth — Namibia, etc) au relevat importanța unor norme ale relațiilor internaționale care să garanteze fiecărui popor posibilitatea de a-și construi viața potrivit propriilor concepții. În același timp, s-a amintit că, din nefericire, astăzi se înregistrează încă numeroase cazuri de practici imperialiste și neocolonialiste, de amestec în treburile interne ale unor țări, de condiționare a unor acorduri economice de clauze politice sau obligații militare, de folosire a forței.

Philip Maschke — Danemarca, Björn Strauder — Suedia, Laevart — Belgia, precum și alți participanți care au avut intervenții vizînd starea actuală a comerțului mondial, au arătat necesitatea eliminării discriminărilor de natură politică și a altor bariere artificiale care încă amputează caracterul său universal. Pe de altă parte, majoritatea participanților la seminarul de la Uppsala au relevat importanța creării unui mecanism comercial și financiar internațional, echitabil, avîndu-se în vedere că actualul mecanism duce la anularea unei părți din efortul pe care țările în curs de dezvoltare îl fac pentru a recupera rămînerea în urmă. În acest sens a fost apreciată utilitatea unor acțiuni inițiate de O.N.U., în special activitatea U.N.C.T.A.D. Analizînd situația țărilor în curs de dezvoltare, reprezentanții unor mișcări de eliberare din Africa au arătat, reflectînd de altfel opinia generală a participanților, că decalajul pe care sistemul colonialist l-a creat între diferite regiuni ale lumii se menține și — sub anumite aspecte — se adîncește chiar. Această situație încarcă cu o grea răspundere istorică fostele puteri coloniale. Pentru rezolvarea problemelor care privesc dezvoltarea economică a regiunilor rămase în urmă este deosebit de importantă atingerea obiectivelor fixate pentru al doilea deceniu al Națiunilor Unite pentru dezvoltare, paralel cu eliminarea unor practici neocolonialiste ce mai dăinuie încă. Poziția României — care sprijină orice inițiativă de natură să promoveze schimburile internaționale în interesul dezvoltării, să contribuie la făurirea unui mecanism al relațiilor economice internaționale capabile să înlesnească fiecărui popor, mare sau mic, înfăptuirea propriilor sale năzuințe de progres, într-o lume a păcii — s-a bucurat de o apreciere unanimă.

Într-una din pauzele dintre ședințele de lucru, am discutat cu reprezentantul Belgiei, Laevart, despre resursele de care omenirea dispune pentru a pune capăt subdezvoltării. Într-adevăr, cheltuielile mondiale destinate înarmării sînt azi de 50 de ori mai mari decît suma suplimentară necesară pentru finanțarea corespunzătoare a creșterii economice în țările în curs de dezvoltare. Dezarmarea generală ar da acestor resurse destinația lor rațională, ar pune capăt bolilor, foametei, ignoranței, lipsei de locuințe și mijloace de trai civilizat. Dezarmarea generală constituie, de fapt, calea radicală de ridicare a eficienței eforturilor spre progres și civilizație, calea care corespunde cel mai bine intereselor omenirii, oferind totodată o garanție materială a păcii, a eliminării totale a forței și a amenințării cu forța.

Seminarul internațional de la Uppsala, sub multiple forme, a relevat rolul deosebit al tineretului în rezolvarea complexei probleme a eliminării decalajului existent între țările dezvoltate și cele în curs de dezvoltare. Reprezentînd 54 la sută din populația întregii lumi, tinerii — prin entuziasmul și capacitatea lor de a-și canaliza eforturile în direcții constructive — sînt un factor important al acțiunii de înlăturare a subdezvoltării.

Întîlnirea de la Uppsala, prilej oportun și util de cunoaștere a opiniilor tinerilor din multe state ale Europei față de situația țărilor în curs de dezvoltare, a constituit o nouă dovadă că deosebirile de vederi nu reprezintă un impediment insurmontabil pentru un dialog multiplu, pentru o dezbatere comună a problemelor care interesează tînăra generație, atunci cînd primează spiritul de înțelegere și respectul reciproc.

IEREMIA CAZACU

Aspect din sala reuniunii

REPROȘURILE „MICILOR ACȚIONARI"

În marele hol al impunătoarei clădiri roiau polițiștii. Controlul era strict. Poșetele doamnelor erau cercetate cu atenție, ca și mapele cu acte ale bărbaților. Se dorea evitarea pătrunderii în sală a posesorilor de materiale explozive sau diverse obiecte... contondente

Cei controlați cu atîta minuțiozitate erau participanții la Adunarea acționarilor concernului aviatic United Aircraft Aviation, al patrulea mare producător de avioane din Statele Unite. Motivul pentru care frumosul sediu în stil maur al Direcției lui U.A.C. din East Hartford (Connecticut) luase, potrivit exprimării reporterilor lui NEW YORK TIMES, „aspectul unei instituții dintr-un oraș sub stare de asediu" ar putea fi definit, pe scurt, astfel: apoziția masei micilor acționari față de angajarea firmei în livrările de armament pentru războiul din Vietnam. Rămîne să adăugăm că adunarea s-a transformat, potrivit descrierii cotidianului american citat „în cea mai furtunoasă reuniune anuală din istoria de 32 de ani a lui U.A.C." Consiliul de Administrație a fost supus unui veritabil baraj de întrebări și reproșuri. O moțiune votată de 650 de acționari cere să nu fie reînnoit contractul cu Pentagonul pentru livrarea de elicoptere de vînătoare care sînt folosite în acțiunile din Vietnam. „Nu dorim ca banii noștri să ajute la uciderea vietnamezilor și, de asemenea, nu dorim ca dividendele noastre să provină dintr-un război care dezonorează America".

Reuniunea agitată de la East Hartford e departe de a constitui un fapt izolat. Numeroase alte adunări anuale ale acționarilor unor societăți implicate în fabricarea de armament sau echipament militar s-au desfășurat într-o atmosferă asemănătoare, încordată, marcată de incidente.

● La adunarea acționarilor lui American Telephone and Telegraph Company, președintele Consiliului de Administrație, H. I. Ronnes a fost supus timp de aproape cinci ore unui potop de întrebări în legătură cu livrările de echipament electronic pentru Pentagon. Peste 400 de acționari au semnat un document în care cer să nu fie livrat echipament electronic pentru instalațiile militare din Vietnam. Sfîrșitul adunării a fost marcat printr-un miting de protest împotriva contractelor cu Pentagonul, miting desfășurat în parcul din fața marelui imobil administrativ al societății din Cleveland și soldat prin ciocniri cu poliția.

● La adunarea acționarilor societății aviatice U.A.I., care fabrică elicopterele militare „Sikorski", s-a cerut anularea contractelor de livrare a materialelor destinate frontului din Vietnam.

● La adunarea acționarilor lui Aluminium Company of America, sub presiunea întrebărilor imperative și a unei moțiuni a majorității acționarilor, Consiliul de Administrație a prezentat date privind livrările de material cu destinația Vietnam. Tot sub presiunea unui mare număr de acționari, Consiliul de Administrație a anunțat că nu va reînnoi contractul cu Pentagonul pentru furnizarea de substanțe defoliante.

Tulburări similare s-au semnalat și la adunările acționarilor de la General Electric, Boeing Honeywell. La acestea din urmă dezbaterile furtunoase din incinta sălilor de ședință s-au desfășurat paralel cu mitinguri și adunări de protest organizate în preajma sediilor societăților respective de „Student Mobilisation Comittee" (Comitetul de mobilizare studențească), manifestări împotriva războiului din Vietnam la care au luat parte mii de tineri.

Fenomenul n-a putut, desigur, să treacă neobservat. „Dacă în trecutul apropiat — remarcă NEW YORK TIMES — adunările generale ale acționarilor erau dominate de problematica dividendelor și profiturilor, acum, ele au început să fie serios impregnate de probleme politice și sociale, prinzînd în obiectiv responsabilitatea politică a concernelor... E simptomatic că accentele cele mai critice din masa micilor acționari se referă la livrările de armament pentru Vietnam și, în general, la legătura dintre marii unități industriale și Pentagon".

Opoziția și protestul „masei micilor acționari" la care se referă NEW YORK TIMES și care nu doresc ca acțiunile și dividendele lor să fie pătate de sîngele vietnamezilor reflectă, o dată mai mult, starea de spirit a majorității opiniei publice americane care revendică ferm încetarea intervenției militare a Statelor Unite în Indochina.

E. R.

Incidente după încheierea adunării acționarilor lui „Telephon and Telegraph Company" la Cleveland: „Nu dorim ca banii noștri să ajute la uciderea vietnamezilor..."

Ambasadorul itinerant al Finlandei în Europa, Ralph Erickell, a purtat la Londra o serie de discuții cu mai multe oficialități ale guvernului britanic cu privire la convocarea unei conferințe general-europene asupra securității. Un purtător de cuvînt al Ministerului Afacerilor Externe al Marii Britanii a precizat că a avut loc „un foarte fructuos schimb de păreri asupra acestei probleme" și că guvernul britanic are o atitudine „pozitivă și constructivă" față de conferința preconizată.

Astăzi încep alegerile generale în Republica Dominicană

CEA MAI VIOLENTĂ CAMPANIE ELECTORALĂ DIN ISTORIA ȚĂRII

Campania electorală în vederea alegerilor generale programate la 16 mai în Republica Dominicană a luat sfîrșit joi.

Un număr de cinci partide au prezentat candidați la posturile de președinte și vicepreședinte, precum și pentru cele 101 mandate în Congres și 1 103 mandate în consiliile municipale. Se așteaptă ca aproximativ 1,5 milioane de cetățeni dominicani cu drept de vot să participe la aceste alegeri, desfășurate pentru a patra oară într-o jumătate de secol. La miezul nopții de joi spre vineri, controlul efectiv asupra țării a trecut în atribuțiile comisiei electorale naționale, care răspunde de menținerea ordinii și desfășurarea pașnică a alegerilor.

Scrutinul de la 16 mai a prilejuit cea mai violentă campanie electorală din istoria Republicii Dominicane, în cursul căreia au fost ucise aproximativ 60 de persoane. Numai în ultimele 10 zile și-au pierdut viața, în urma unor ciocniri și atentate, 17 persoane. Pe străzile capitalei și ale orașelor din provincie patrulează unități militare, iar școlile au fost închise joi, urmînd să se redeschidă la 19 mai. Majoritatea demonstrațiilor au fost îndreptate împotriva hotărîrii președintelui Joaquin Balaguer de a candida pentru un nou mandat prezidențial.

Membrii A.E.L.S. în favoarea liberalizării comerțului mondial

La Geneva au luat sfîrșit lucrările Consiliului Ministerial al Asociației Europene a Liberului Schimb (A.E.L.S.), organism economic vest-european care grupează, Austria, Danemarca, Elveția, Finlanda, Islanda, Marea Britanie, Norvegia, Portugalia și Suedia. Participanții la dezbateri au abordat probleme vizînd activitatea A.E.L.S., ca și aspecte ale lărgirii Pieței comune și ale comerțului internațional.

Participanții s-au exprimat în favoarea liberalizării comerțului mondial, pe baza aplicării clauzei națiunii celei mai favorizate și s-au angajat să sprijine activ negocierile din cadrul G.A.T.T. pentru lichidarea obstacolelor din calea schimburilor comerciale internaționale. Ei și-au manifestat totodată dorința de a dezvolta schimburile comerciale cu țările din Estul Europei.

Echilibrul ecologic planetar este „în pericol"

Omul schimbă prin poluarea apelor maritime condițiile de viață ale Oceanului Planetar și „în comparație cu schimbările înregistrate în cursul evoluției filogenetice, ființele vii din acest mediu nu au timpul necesar pentru a se adapta la noile condiții", se arată în raportul anual al președintelui Consiliului pentru cercetări maritime din S.U.A. În consecință, se afirmă în raport, echilibrul ecologic planetar, realizat în decursul unei evoluții care durează de peste trei miliarde de ani, este „în pericol". Oceanul Planetar acoperă peste 70 la sută din suprafața Pămîntului și el constituie, totodată, cea mai mare „uzină" de oxigen, plantele marine producînd prin fotosinteză peste 50 la sută din oxigenul care face posibilă viața pe planeta noastră.

Poluarea Oceanului Planetar se face direct sau indirect, dar, spre deosebire de poluarea atmosferei și a apelor curgătoare, ea are efecte de lungă durată. Problema se pune cu o deosebită acuitate în ceea ce privește substanțele solide insolubile, provenite mai ales din reziduurile combustibililor utilizați de motoarele cu ardere internă. Aceste substanțe vor pluti mii de ani în apele oceanelor înainte de a se sedimenta și a fi acoperite de alte substanțe care să le neutralizeze nocivitatea.

Convorbirile sovieto-americane de la Viena

La sediul Ambasadei Statelor Unite din Viena a avut loc vineri o nouă întîlnire a delegațiilor S.U.A. și Uniunii Sovietice participante la convorbirile cu privire la limitarea cursei înarmărilor strategice. Următoarea întîlnire, cea de-a noua, va avea loc la 19 mai, la sediul Ambasadei U.R.S.S.

pe scurt

● LA 15 MAI, la Moscova au avut loc convorbiri între conducători de partid și de stat ai U.R.S.S. și R.D.G., anunță agenția T.A.S.S. Din partea sovietică, au participat Leonid Brejnev, Nikolai Podgornii și Alexei Kosighin, iar din partea R.D.G. — Walter Ulbricht și Willi Stoph. Cele două părți au făcut un schimb de păreri asupra unor probleme legate de lărgirea și adîncirea colaborării dintre U.R.S.S. și R.D.G., precum și a unor probleme internaționale actuale, inclusiv cele ale securității europene.

U THANT I-A URAT SUCCES LUI THOR HEYERDAHL

● „ÎN CAZUL în care condițiile meteorologice vor rămîne favorabile, marea aventură a lui „Ra-II" — traversarea Oceanului Atlantic — va începe duminică la ora 8" — a anunțat cunoscutul navigator norvegian Thor Heyerdahl. Ambarcațiunea construită din papirus cu care Heyerdahl va încerca să demonstreze că a existat o legătură maritimă în antichitate între populația din zona Mării Mediterane și cea a Americii de Sud, este în prezent gata de start în portul marocan Safi. Medicii care i-au examinat pe cei opt membri ai echipajului au apreciat că ei sînt perfect sănătoși și capabili să suporte dificultățile unei asemenea călătorii.

Secretarul general al O.N.U., U Thant, a adresat o scrisoare lui Thor Heyerdahl în care i-a urat reușită deplină.

● MINISTRUL afacerilor externe al Canadei, Mitchel Sharp, va face o vizită oficială în Iugoslavia între 28 mai și 1 iunie, la invitația secretarului de stat pentru afacerile externe, Mirko Tepavaț, anunță agenția Taniug.

TULBURĂRI ÎNTR-UN STAT INDIAN

● ÎN STATUL INDIAN Maharashtra au continuat incidentele între comunitățile religioase hindusă și musulmană. Cele mai violente ciocniri s-au înregistrat în localitatea Thana, situată la 30 de kilometri nord de Bombay. În cursul incidentelor, adevărate lupte de stradă, după cum relatează agențiile de presă, au intervenit unități ale forțelor de poliție. Bilanțul neoficial al celor uciși se ridică la 126, dar se afirmă că numărul victimelor este mult mai mare. Autoritățile locale au luat măsuri severe de restabilire a ordinii, printre care impunerea restricțiilor de circulație și interzicerea oricăror reuniuni

● POTRIVIT informațiilor apărute în presa internațională, Manolis Glezos, membru al Secretariatului Comitetului Executiv E.D.A. și fost deputat E.D.A., a declarat greva foamei pe o durată de șapte zile, în semn de protest împotriva detențiunii ilegale la care sînt supuși de trei ani de zile numeroși democrați greci.

● LA TOKIO s-a deschis vineri o expoziție cuprinzînd un larg sortiment de mărfuri produse în Republica Populară Democrată Coreeană.

● SOLICITAT să-și spună părerea în cadrul unei conferințe de presă despre recentele contacte dintre guvernul de la Bonn și unele guverne din țările Europei răsăritene, cancelarul federal al Austriei, Bruno Kreisky, a subliniat că din punctul de vedere al Austriei neutre, politica de destindere este esențială și că trebuie examinate și salutate toate eforturile consacrate exploatării posibilităților în această direcție.

REDACȚIA ȘI ADMINISTRAȚIA: București, Piața „Scînteii", Tel. 17.60.10, 17.60.20. Abonamentele se fac la oficiile poștale și difuzorii din întreprinderi și instituții.

Tiparul: Combinatul poligrafic „Casa Scînteii"