Proletari din toate țările, uniți-vă!

Scînteia tineretului

ORGAN CENTRAL AL UNIUNII TINERETULUI COMUNIST

ANUL XXVI, SERIA II. Nr. 6615 | 6 PAGINI 30 BANI | MIERCURI 26 AUGUST 1970

VIZITA PREȘEDINTELUI REPUBLICII DEMOCRATICE CONGO, JOSEPH-DÉSIRÉ MOBUTU

Marți la amiază a sosit în Capitală președintele Republicii Democratice Congo, Joseph-Désiré Mobutu, care împreună cu soția, întreprinde o vizită oficială în țara noastră, la invitația președintelui Consiliului de Stat al Republicii Socialiste România, Nicolae Ceaușescu.

Festivitatea de primire a președintelui Republicii Democratice Congo a avut loc pe aeroportul internațional „București-Otopeni", unde au venit în întîmpinare președintele Nicolae Ceaușescu, cu soția sa, Elena Ceaușescu, Ion Gheorghe Maurer, președintele Consiliului de Miniștri, cu soția, Manea Mănescu, vicepreședinte al Consiliului de Stat, Janos Fazekas, vicepreședinte al Consiliului de Miniștri, Mihai Marinescu, vicepreședinte al Consiliului de Miniștri, general-colonel Ion Ioniță, ministrul forțelor armate, Corneliu Mănescu, ministrul afacerilor externe, membri ai Consiliului de Stat și ai guvernului, conducători de instituții centrale, oameni de știință, artă și cultură, generali și ofițeri superiori, ziariști români, congolezi și corespondenți ai presei străine.

Se aflau de față ambasadorul Republicii Democratice Congo la București, Theodore Kondo Belan, alți șefi de misiuni diplomatice, membri ai corpului diplomatic.

La aerogară erau arborate drapelele de stat ale Republicii Socialiste România și Republicii Democratice Congo. Pe frontispiciul pavilionului oficial se aflau portretele președintelui Consiliului de Stat, Nicolae Ceaușescu, și președintelui Republicii Democratice Congo, Joseph-Désiré Mobutu. Urările „Bun sosit Excelenței sale, președintele Republicii Democratice Congo, Joseph-Désiré Mobutu!", „Să se dezvolte și să se întărească prietenia dintre popoarele Republicii Socialiste România și Republicii Democratice Congo", erau înscrise pe mari pancarte.

La ora 12 avionul prezidențial, însoțit de la intrarea în spațiul aerian al țării noastre de avioane cu reacție ale Forțelor Armate Române, aterizează. Președintele Joseph-Désiré Mobutu, și soția, Marie-Antoinette Mobutu, sînt salutați la coborîrea din avion de președintele Nicolae Ceaușescu și soția, Elena Ceaușescu. Cei doi șefi de stat își strîng cordial mîinile.

În vizita oficială în țara noastră șeful statului congolez este însoțit de Thomas Tumba, membru al Biroului Politic al Mișcării Populare a Revoluției (M.P.R.), comisar general al tîrgului internațional — Kinshasa, Andre Bo-Boliko, membru al Biroului Politic al M.P.R., secretar general al Uniunii naționale a muncitorilor congolezi, Jean Theodore Umba Di Lutete, ministru delegat pe lîngă președinția Republicii, Evariste Loliki, viceprim-ministru al afacerilor externe, însărcinat cu cooperarea, Marcel Lengema, ambasador itinerant, și alte persoane oficiale.

Președintele Consiliului de Stat, Nicolae Ceaușescu, prezintă oaspeților oficialitățile române venite în întîmpinare.

În timp ce se intonează imnurile de stat ale celor două țări, răsună 21 salve de artilerie. Cei doi șefi de stat trec apoi în revistă garda de onoare. Oprindu-se în fața militarilor români, președintele congolez îi salută în limba română: „Bună ziua soldați".

Președintelui Republicii Democratice Congo, Joseph-Désiré Mobutu, îi sînt prezentați șefii misiunilor diplomatice acreditați la București, precum și celelalte persoane oficiale române.

Președinții Nicolae Ceaușescu și Joseph-Désiré Mobutu primesc apoi defilarea gărzii de onoare.

Numeroși cetățeni ai Capitalei aflați pe aeroport aplaudă cu căldură pe cei doi șefi de stat. Președintelui Republicii Democratice Congo, soției sale, celorlalți oaspeți, li se oferă buchete de flori.

(Continuare în pag. a V-a)

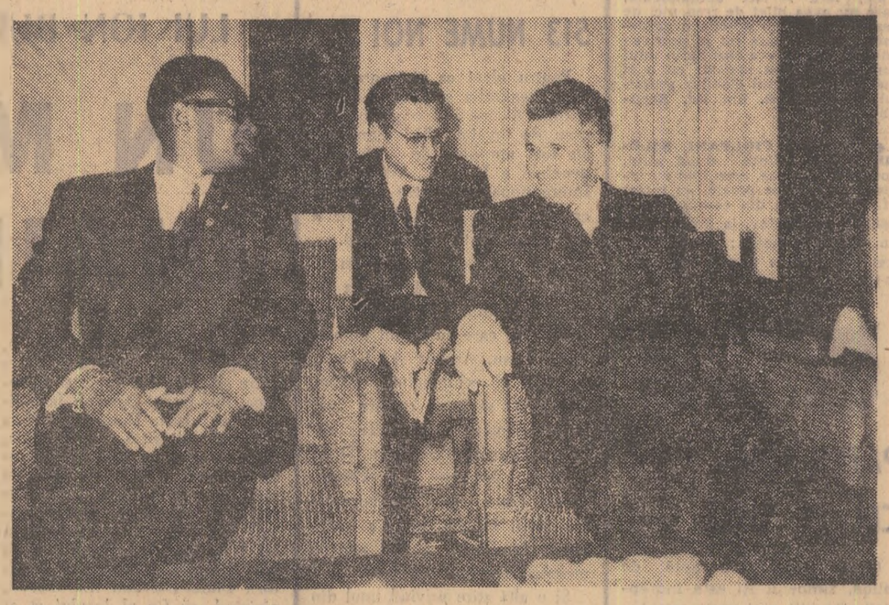

Vizită protocolară

Președintele Republicii Democratice Congo, Joseph-Désiré Mobutu, și soția, Marie-Antoinette Mobutu, au făcut la Palatul Consiliului de Stat o vizită protocolară președintelui Nicolae Ceaușescu și soției sale, Elena Ceaușescu.

La întîlnire au participat Ion Gheorghe Maurer, președintele Consiliului de Miniștri, Manea Mănescu, vice-președinte al Consiliului de Stat, Florian Dănălache, președintele Consiliului Central al Uniunii Generale a Sindicatelor, Corneliu Mănescu, ministrul afacerilor externe, Alexandru Tujon, ambasadorul României în Republica Democratică Congo.

Din partea Republicii Democratice Congo au luat parte Thomas Tumba, membru al Biroului Politic al Mișcării Populare a Revoluției (M.P.R.), comisar general al Tîrgului internațional Kinshasa, Andre Bo-Boliko, membru al Biroului Politic al M.P.R., secretar general al Uniunii Naționale a Muncitorilor Congolezi, Jean Theodore Umba di Lutete, ministru delegat pe lîngă președinția Republicii, Evariste Loliki, viceministru al afacerilor externe, însărcinat cu cooperarea, Theodore Kondo Belan, ambasadorul Republicii Democratice Congo la București.

Cu acest prilej, președintele Consiliului de Stat, Nicolae Ceaușescu, a înmînat președintelui Republicii Democratice Congo, Joseph-Désiré Mobutu, și soției sale, Marie-Antoinette Mobutu, Ordinul „Steaua Republicii Socialiste România", clasa I.

În același cadru, președintele Joseph-Désiré Mobutu a înmînat președintelui Nicolae Ceaușescu, și soției sale, Elena Ceaușescu, Marele Cordon al Ordinului Național al Leopardului.

În alocațiunile rostite, președintele Ceaușescu și președintele Mobutu au subliniat că distincțiile conferite — cele mai înalte ordine ale României și Republicii Democratice Congo — constituie un simbol al prieteniei și prețuirii reciproce, o înaltă recunoaștere a contribuției aduse de cei doi șefi de stat la dezvoltarea legăturilor de prietenie româno-congoleze la promovarea păcii și colaborării internaționale.

Dineu oferit de președintele Consiliului de Stat

Președintele Consiliului de Stat al Republicii Socialiste România, Nicolae Ceaușescu, și soția, Elena Ceaușescu, au oferit marți, la Palatul Consiliului de Stat, un dineu oficial în onoarea președintelui Republicii Democratice Congo, Joseph-Désiré Mobutu, și a soției sale, Marie-Antoinette Mobutu.

Au participat Ion Gheorghe Maurer, Emil Bodnaraș, Paul Niculescu-Mizil, Gheorghe Pană, Ilie Verdeț, Florian Dănălache, Janos Fazekas, Manea Mănescu, Ștefan Voitec, Ion Ioniță, precum și Mihai Marinescu, vicepreședinte al Consiliului de Miniștri, membri ai Consiliului de Stat și ai guvernului, conducători de instituții centrale.

Au luat parte, de asemenea, persoanele oficiale care îl însoțesc pe președintele Republicii Democratice Congo în vizita oficială pe care o întreprinde în țara noastră.

Înainte de începerea dineului au fost intonate imnurile de stat ale celor două țări.

În timpul dineului, care s-a desfășurat într-o atmosferă cordială, președintele Consiliului de Stat, Nicolae Ceaușescu, și președintele Republicii Democratice Congo, Joseph-Désiré Mobutu, au rostit toasturi.

(Textul toasturilor în pagina a V-a).

(Agerpres)

De-alungul întregului traseu, cetățenii Capitalei au făcut o primire călduroasă înaltului oaspete

„DACIA" pe autostrada maturizării

Printre constructorii autoturismului românesc la doi ani de la tăierea panglicei inaugurale

Au trecut doi ani de cînd pe platoul Colibașilor era coborît fanionul de start al unei ramuri noi în industria românească — moment marcat de plecarea în cursă a primului autoturism ieșit de pe banda de montaj. „Dacia — 1100" este acum familiară șoselelor țării. Alături, silueta mai nouă a „Daciei 1 300".

Știu. Nu reziști să nu te întrebi cînd au avut timp să învețe acești oameni, mulți dintre ei foarte tineri — medie de vîrstă a colectivului este sub 30 de ani — deprinderile purtînd parafa preciziei ce le presupune construcția automobilului? Măsurînd cu pasul lungimea halei întrebarea revine, se accentuează. Benzile transportoare dau impresia unui perpetuum mobile, tactul lor condensînd în sine un întreg concept de a lucra. Atelierul de montaj subansamble din tablă recent intrat în funcțiune, cu aparatele lui de sudură prin puncte, cu acele siluete verticale proiectate difuz de flama întreruptă brutal la încheierea operației tehnologice, prelungește, completează atmosfera de permanentă noutate. Cu atît mai atent răscolești mișcările oamenilor, baletul degetelor, dominat de efortul încheierii la timp a operației încredințate. Cum se descurcă?

N. UDROIU

(Continuare în pag. a II-a)

Imagine cotidiană la banda de montaj a Uzinei de autoturisme Pitești

„Continentul insularilor"

Ca să parcurgi incandescența unei singure zile prăbușită peste Insula Mare a Brăilei, ți se cer cel puțin 12 ceasuri. Timp lung pentru informații și discuții cu însoțitorul alături de care pătrunzi pe „canalul" dintre recolte. Zic canal, fiindcă acest imens teritoriu dintre ape asaltat de verticalitatea vitală a culturilor, abia îngăduie cîteva drumuri înăbușite, subțiri, adîncindu-se în întunericul verde al lanurilor.

Harta Insulei — delimitînd răzoarele celor 40 de ferme — este singura oglindă în care mai pot să-mi deslușesc pașii. Mă întorsesem temător, după mai bine de două luni de absență de la acea îndelungată și mocnită bătălie cu apele Dunării, aici unde, un substanțial rezervor de cereale ale țării își găsise refugiul din calea puhoaielor. 72 000 hectare inelate într-un perimetru de 156 km de dig, constituiseră indicativul de luptă al celor 14 000 de apătători eroi

Cu litere drepte și apăsate o cifră ceva mai mare — 16 000 — stă înscrisă în carnetul de lucru al inginerului șef — adjunct al Insulei

GH. ISTRATE

(Continuare în pag. a II-a)

Din sociologia succesului

de GEORGE IVAȘCU

Aflîndu-mă într-un mare restaurant pe Litoral, am fost frapat de gentilețea unui tînăr ajutor de ospătar: el era deosebit de atent cu cei ce luau masa, îi servea prompt cu tot ceea ce trebuia, ascultîndu-le politicos dorințele, nu slugarnic dar nici cu un aer suferind sau blazat, mișcîndu-se rapid printre mese, cu o figură destinsă, sigur pe el fără ostentație, într-o ținută sclipind de curățenie, cu mîini îngrijite și agere. Nici o mirare, dar, că la un moment potrivit mi-am îngăduit a-l întreba pe acest tînăr de cînd e în acest serviciu public și ce școală are. Mi-a răspuns: nu e decît o slujbă de vacanță — din iulie pînă pe la mijlocul lui septembrie; altfel, e student în anul II la Statistică. Fără a-l stingheri prea mult cu alte întrebări, am aflat că în vara aceasta sînt pe Litoral vreo 400 de studenți care s-au angajat în diferite munci sezoniere: la oficii de turism, la hoteluri, gestionari de băuturi răcoritoare pe plaje, la telefoane etc.

Nu toți acești studenți s-au angajat în asemenea servicii din constrîngere materială sau din aviditatea după cîștiguri bănești; mulți au făcut-o din dorința de a munci, din necesitatea de a-și folosi timpul de vacanță în mod util și interesant, unii atrași de ineditul întreprinderii, alții, desigur, și de suma bănească pe care o puteau achiziționa prin **proprii eforturi.**

Așadar, o sociologie a muncii oarecum inedită, în parametrii tot mai caracteristici timpurilor noastre, cînd a munci, prestînd chiar servicii „manuale", a încetat a mai fi ceva stingheritor, în cadrul unui sistem de relații inter-umane altul decît odinioară.

Trebuie spus, de altfel, că și în Occident, în timpul vacanțelor sau — cum am întîlnit în R.F.G. — în timpul weekendului, asemenea forme de muncă a tineretului universitar sînt tot mai frecvente. Ghidul nostru de la Bonn era relativ înlesnit din punct de vedere material (tatăl său era directorul unui săptămînal de mare tiraj apărînd la Frankfurt am Main). Dar tînărul — student la Romanistică în ultimul an — are deja o tradiție proprie ca în fiecare an, în vacanța mare, să se angajeze „neapărat" undeva. El ne-a condus într-o seară la un restaurant unde am fost serviți de un chelner care-i era coleg și cu care ne-am întreținut prietenește, profitînd că ora tîrzie făcea a nu fi prea aglomerat de clienți. La fel, la Hamburg, ghidul, fiu al unui medic reputat, mi-a spus că anul trecut a lucrat două săptămîni ca spălător de vase într-un restaurant, pînă ce a izbutit să se facă angajat la un tîrg internațional, ca vînzător într-un raion de papetărie. La un magazin de încălțăminte din München, o elevă de vreo 16 ani se angajase ca vînzătoare pe timpul vacanței. Într-o duminică, la volanul unui taxi am aflat că se afla un tînăr profesor care-și rotunjea astfel venitul înlocuind pe șoferul profesionist aflat în concediu...

Exemple ca acestea s-ar mai putea încă cita, numeroase și diverse. E-adevărat, există încă, și nu puțini, tineri pentru care munca fizică, prestarea unor servicii în timpul lor liber, în vacanțe, constituie un prag greu de trecut sau chiar „de neconceput". Sînt încă, și nu puțini, tineri, aiurea ca și la noi, care, deși la vîrsta cînd ar putea să-și cîștige singuri existența, sau măcar parțial să contribuie la întreținerea lor, nu înțeleg sau nu vor să înțeleagă posibilitatea, dacă nu obligația morală, civică, de a munci.

Psihologia muncii — care s-ar cuveni a fi cu atît mai activă cu cît urcăm tot mai mult pe treptele unei societăți fundată pe virtuțile muncii — această psihologie trebuie să intre de-cu-vreme în obiceiul, în reflexul social al tineretului nostru „intelectual".

Mihai Ralea ne-a lăsat o excelentă lucrare despre **sociologia succesului.** Munca, dorința de a munci încă de tînăr stau la baza reușitei în viață, a succesului personal.

Județul Prahova a îndeplinit planul cincinal la producția globală industrială

Telegrama adresată C.C. al P.C.R., tovarășului Nicolae Ceaușescu

Stimate tovarășe secretar general,

Comitetul județean Prahova al P.C.R. raportează cu profundă satisfacție și mîndrie patriotică Comitetului Central că în ziua de 23 August, marea sărbătoare națională a poporului român, s-au realizat prevederile planului cincinal la producția globală industrială în județul nostru.

Animate de un fierbinte patriotism, colectivele de muncitori, tehnicieni și ingineri, sub conducerea organelor și organizațiilor de partid, au reușit să valorifice la un nivel superior rezervele de sporire a producției, a productivității muncii și de creștere a eficienței întregii activități economice.

În anii acestui cincinal, de mărețe înfăptuiri în toate domeniile vieții economice și sociale, am simțit, mai mult ca oricînd, sprijinul permanent al conducerii de partid și de stat, al dumneavoastră personal, tovarășe secretar general, care ne-a stimulat și mobilizat în înfăptuirea politicii profund științifice a partidului, de înflorire multilaterală a națiunii noastre socialiste.

Însuflețiți de istoricele documente ale celui de-al X-lea Congres al Partidului Comunist Român, oamenii muncii din industria prahoveană sînt hotărîți să realizeze pînă la finele anului o producție globală suplimentară, față de prevederile cincinalului, în valoare de 4,5 miliarde lei.

Se vor realiza în plus 7 instalații de foraj, 77 000 tone

(Continuare în pag. a V-a)

ANTICIPÎND CUVÎNTUL DIN ADUNAREA DE ALEGERI

TÎNĂRUL DESPRE ORGANIZAȚIA SA

O întrebare pe care am mai pus-o și pînă acum de multe ori. Într-o anchetă în care urmăream participarea tinerilor la viața de organizație, în toate manifestările sale multiple, sau într-un reportaj de la o acțiune patriotică a rostit cel mai adesea și întrebarea: ce poți să spui despre organizația ta? Iar dacă nu am formulat-o în cuvinte, ea se subînțelegea firesc din întîmplările relatate.

De data aceasta însă vrem ca părerile unui tînăr sau altuia să ajungă în pagina de ziar sub semnătura autorului lor, fără intermediul binevoitor al redactorului, vrem ca ziarul să mijlocească, sub titlul de mai sus, un dialog cît mai deschis între organizație și membrii săi. Acum, cînd fiecare colectiv de uteciști se pregătește să întîmpine un moment de mare însemnătate în viața organizațiilor noastre, cel al alegerilor, întrebarea capătă nu numai valoarea unui început de dialog, ci și semnificații mult mai pline de miez. Acum este prilejul cel mai nimerit cînd poți să spui, într-adevăr, tot ce știi despre organizația din care faci parte: să-ți rememorezi clipele de reală satisfacție, ca și pe cele mai puțin plăcute, pe care ți le-a oferit într-un an de zile; să pui în balanță reușitele și nereușitele acțiunilor întreprinse, pentru a vedea care atîrnă mai greu; să te așezi pe tine însuți într-o balanță, pentru a aprecia propria ta participare la viața întregului colectiv.

Va fi, aceasta, o încercare binevenită de a pune organizațiile U.T.C. în fața rezultatelor lor de pînă acum și, poate mai mult decît atît, o dorință firească de a le sugera cîteva îndemnuri și recomandări pentru viitor, cu atît mai utile, cu cît sînt făcute de însăși membrii lor. Cu siguranță că, în ziua noilor alegeri, organizația U.T.C. va ține seamă de părerea ta despre ea, așa cum ai mărturisit-o ziarului nostru.

Dacă cineva venit pentru prima oară în organizația noastră, care numără vreo 250 de uteciști, s-ar interesa să o cunoască, primul lucru care i-ar atrage atenția ar fi acțiunile de muncă patriotică. Pe drept cuvînt, rezultatele pe care de ani de zile le obținem în acest domeniu fac mîndria organizației, fiind cunoscute în tot municipiul Oradea. Chiar în aceste zile uteciștii noștri sînt angajați, alături de alte organizații, la acțiunea de regularizare a cursului rîului Adona din marginea municipiului. Asemenea acțiuni patriotice, între care aș mai aminti colectarea de fier vechi, prezența la înfrumusețarea orașului, ne-au adus un beneficiu moral cu care ne mîndrim.

Am desprins pentru început aceste activități ca să evidențiez cît mai bine resursele colectivului, dăruirea cu adevărat entuziastă de care sînt capabili tinerii noștri atunci cînd sînt chemați să-și aducă contribuția la îndeplinirea unor obiective. Aș vrea însă să vă vorbesc mai mult despre o altă problemă care ne aduce multe neajunsuri și care pe mine mă frămîntă de multă vreme. Este vorba de prezența tinerilor în procesul de producție, problema capitală a atenției organizației. Iată cum stau lucrurile. Sînt o serie de tineri, n-aș putea spune cu precizie cîți anume, dar în orice caz destui care creează o problemă pentru întreaga organizație și care nu vor în nici un chip să se supună seriozității și disciplinei presupuse de această activitate. Cîțiva dintre aceștia și-au făcut din chiul o a doua profesiune. Persistența acestui semn de întrebare, vizibil pentru toți salariații întreprinderii, a devenit leit-motivul aproape general al întrunirilor noastre, mai ales al adunărilor generale. Deși s-a discutat și răsdiscutat foarte mult acest subiect, lucrurile nu s-au schimbat cu nimic. Aceasta este urmarea faptului că orice discuție ce se poartă pe această temă nu are alt scop, se pare, decît obținerea unui nou angajament din partea celor ce au greșit. Nimic altceva. Dacă mă frămîntă ieșirile cu totul negative ale tinerilor respectivi, mă frămîntă încă mai mult încetineala cu care acționăm pentru a pune capăt definitiv unor asemenea manifestări. Este aici și lipsă de fermitate, și responsabilitate cu jumătăți de măsură, într-un cuvînt multe din elementele care compun conștiința pro-

VICTOR MĂRCULESCU
lăcătuș,
Întreprinderea „Bihoreana"
Oradea

(Continuare în pag. a II-a)

Școlare

CONSTANȚA ÎN AȘTEPTAREA LUI 15 SEPTEMBRIE

În județul Constanța, șantierul școlar 1970/1971 are în mare măsură obiectivele realizate astfel ca la 15 septembrie toți elevii să beneficieze integral de condițiile create. La 31 august vor fi gata construcțiile pentru 76 de săli de clasă (56 din investiții și 20 din contribuții voluntare), care vor concretiza apariția a 5 unități școlare noi și extinderea celor existente, conform necesităților impuse de apariția clasei a X-a din învățămîntul general. La Constanța și la Medgidia se vor mai da în folosință două internate cu o capacitate de 200 de locuri fiecare. Pentru dotarea unităților din învățămînt numai din buget s-a prevăzut suma de 2 918 000 lei, dintre care circa două milioane lei pentru mobilier școlar și 918 000 lei pentru material didactic necesar tuturor formelor de învățămînt. La această sumă se adaugă 3 245 000 lei din investiții pentru dotarea noilor unități care vor fi date în folosință la 1 septembrie 1970. Difuzarea manualelor noi a început de la 1 august și s-a prevăzut să se încheie la 25 august, transportul lor la școli fiind asigurat de unitățile furnizoare. În cee. ce privește cadrele didactice, se scontează pe prezentarea la locul de muncă a noilor absolvenți într-o proporție mult mai mare decît anul trecut (74 la sută), astfel ca în anul școlar 1970/1971 în școlile județului, la catedre, cadrele calificate să fie în proporție de 90 la sută. O utilă inițiativă a inspectoratului școlar județean Constanța a fost și stabilirea și centralizarea tuturor datelor pe vîrstă și pe tipuri de școli cu privire la cererea de uniforme școlare în așa fel ca în magazinele tuturor localităților să se afle cantitatea și sortimentul necesar de uniforme școlare.

C. STĂNCULESCU

Plastica

EXPOZIȚIA STUDENȚILOR CLUJENI

50 de studenți clujeni printre care se numără și cîțiva absolvenți ai Institutului de arte plastice „Ion Andreescu" expun în cadrul Pavilionului din parcul orașului lucrări de pictură, sculptură, grafică și artă decorativă. Se remarcă: **„Nud"** (Cornel Popovici), **„Compoziție"** (Tamás Cseke), **„Portret"** (Lucia Popovici), **„Circul"** (Ion Gheorghe).

BENONE NEAGOE

Tradiții

ZILELE GEORGE ENESCU

Între 28 și 30 august 1970 se desfășoară la Botoșani, Liveni și Dorohoi **„Zilele George Enescu"**, manifestare inscrisă printre momentele omagiale organizate de Comitetul județean pentru cultură și artă Botoșani. Aceste zile sărbătorești se constituie ca o prefață de ținută a marelui eveniment ce se apropie. **Festivalul și concursul „George Enescu"**, o prefață ce tinde spre instaurarea unei frumoase tradiții culturale. La Liveni, la Botoșani, unde Enescu a concertat, și la Dorohoi, locul in care a trăit mulți ani, se vor intilni la sfîrșitul lui august scriitori, critici de artă, compozitori, dirijori, (Baruțiu Arghezi, Viorel Cozma, Valeriu Râpeanu, Victor Crăciun, dirijorii Radu Paladi, Ion Baciu, Alexandru Șumschi, solista Viorica Cortez-Guguianu, violonista Mariana Sîrbu, muzicienii de prestigiu Zeno Vancea, Radu Gheciu, George Pascu, Romeo Drăghici, C-tin Popescu, George Zbircea, Stelian Ionescu — Anghel, Elena Piru). Concertele vor fi susținute de Filarmonica din Botoșani, Filarmonica ieșeană „Moldova", orchestra „Academia" a Conservatorului „Ciprian Porumbescu" din București, corul Filarmonicii ieșene. În ziua finală, un mare spectacol folcloric va uni cele mai reprezentative formații artistice din Botoșani.

Programul **„Zilelor George Enescu"** mai include momente de artă plastică (și amintim, în acest sens, vernisajul expoziției de acuarelă „Enesciana", a pictorului de origine botoșeneană Ion Murariu), precum și două expoziții documentare. Reținem ca interesantă invitația la un colocviu științific enescian, ale cărui discuții vor constitui cuprinsul unui viitor volum **„G. Enescu"**.

Pentru a incheia genericul sărbătorii botoșănene, semnalăm o intîlnire între prietenii și colaboratorii lui George Enescu, un concurs „Cine știe, cîștigă", organizat de Radioteleviziunea Română în colaborare cu Comitetul județean pentru cultură și artă Botoșani și un spectacol de sunet și lumină **„Cîntecele nu pier niciodată"** — in interpretarea unui colectiv de actori din București și Botoșani, spectacol care-și propune să evoce atmosfera anilor copilăriei lui George Enescu la Liveni. Apreciem în mod deosebit seriozitatea acestei inițiative, caracterul complex al intregii manifestări.

LILIANA MOLDOVAN

Debuturi

„COLOANE"-LE ELECTROPUTERII

Creatorii locomotivei „Diesel" din Craiova, membri ai cercului literar „Cezar Petrescu", și-au adunat lucrările literare în „Coloane" și în culegerile **Triunghi de august** (dedicată celei de-a XXVI-a aniversări a eliberării patriei) și **Împlinire**. Semnează: Ștefan Tunsoiu, ing. Zaharia Cioreanu, Ion Prunoiu, Ovid Hotinceanu, Mihail Nemeș, Ștefan Banciu. Poeziile poartă titluri semnificative: „Uzina noastră", „Partidului", „Sudorul". Un îndemn și pentru alte prestigioase uzine cu cenacluri literare.

L. P.

Cartea

NOUTĂȚI PENTRU TINERET LA EDITURA MILITARĂ

● Apreciată de G. Călinescu ca un mic roman istoric croit pe un „fundament clasic", scrierea „Petru Rareș" a lui Gheorghe Asachi recompune cu mijloace artistice o scurtă dar interesantă perioadă din istoria patriei noastre. Ea ne prezintă aspecte de epocă mai puțin cunoscute care contribuie, alături de altele de aceeași factură, la educarea patriotică a tineretului nostru.

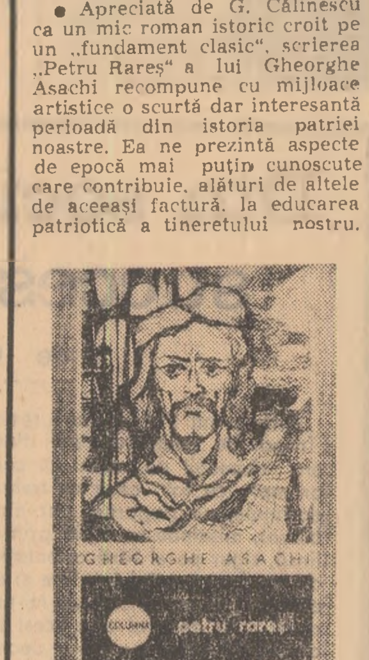

● **„Start spre extraordinar"**. 22 de povestiri polițiste și de anticipație semnate de 22 de scriitori ai genului. Fondurile realizate din vînzarea lui, drepturile cuvenite autorilor, vor fi destinate ajutorării populației din județele lovite de inundații.

● Volumul **Dincolo de azur** înmănunchează schițe și nuvele inspirate din viața armatei noastre. Ele conțin pagini interesante pentru un cerc foarte larg de cititori.

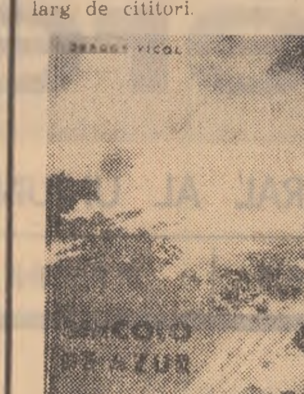

● Cine este acest Balthazar? Un superspion trimis în România cu scopul de a obține informații în legătură cu apărarea țării.

Alcătuit dintr-un șir de episoade captivante, romanul lui Theodor Constantin — **Balthazar sosește luni** — ne înfățișează aspecte interesante, captivante, din activitatea organelor noastre de securitate și a militarilor care stau de strajă patriei.

Universitare

MINISTERUL ÎNVĂȚĂMÎNTULUI COMUNICĂ:

Incepînd cu anul universitar 1970/1971, se înființează, la Hunedoara, un institut de subingineri, în subordinea Institutului de mine din Petroșani, la care vor funcționa următoarele secții (cursuri de zi și serale):

— furnale și oțelării;

— prelucrări plastice și tratamente termice;

— electromecanică metalurgică.

Concursul de admitere pentru ocuparea locurilor la Institutul de subingineri din Hunedoara se va desfășura în perioada 12—20 septembrie a.c., la Institutul de mine din Petroșani.

Pentru specialitățile „furnale și oțelării" și „prelucrări plastice și tratamente termice" disciplinele pentru concursul de admitere sînt:

— Matematică (algebră, geometrie plană — fără demonstrații — și trigonometrie) — scris și oral;

— Fizică (mecanică, fizică moleculară și căldură) — scris.

La specialitatea „electromecanică metalurgică", concursul de admitere va consta din următoarele probe:

— Matematică (algebră, geometrie plană — fără demonstrații — și trigonometrie) — scris și oral;

— Fizică (mecanică și electricitate) — scris.

Condițiile de admitere și programele disciplinelor pentru concursul de admitere sînt cele indicate în broșura „Admiterea în învățămîntul superior" — 1970.

24 h

● **S-A PETRECUT LA HOTELUL „IMPĂRATUL ROMANILOR" DIN SIBIU.** Liliana Rădulescu, Maria Roșianu și Aurora Constantinescu, eleve la Liceul nr. 35 din București, se aflau în Sibiu așteptînd confruntarea cu junioarele baschetbaliste din Polonia. Parcurgînd etajul III, cele trei componente ale lotului național de baschet junioare s-au găsit în fața unui „spectacol" inedit. De-a lungul culoarului se aflau împrăștiate numeroase bancnote de cîte 100 de lei. Banii au fost adunați și înmînați antrenorului Gheorghe Benone, iar de la acesta păgubașelor... sportivele echipei poloneze. Drept recompensă: mulțumiri și sărutări colegiale.

● **II MAI LIPSEAU 1 000 DE LEI.** Marin Stancu (27 de ani) agent poștal în comuna Vîlcele, județul Olt, avea obligația să adune încasările de la gestionarii unităților cooperației de consum din localitate și să le depună prin mandat poștal la Banca Națională. În loc să le elibereze acestora chitanțe tipizate el dădea chitanțe false, iar banii și-i însușea. Din 1968 și pînă în mai 1970 a pus deoparte, astfel, 99 000 lei. Îi mai lipsea o mie ca să fie suma rotundă. Dar a fost arestat, iar prejudiciul recuperat integral.

● **ALCOOL!** Muncitori calificați, unul dintre ei căsătorit, avînd profesii ca mecanic auto, sudor, aparent deci oameni serioși, Gheorghe Dumbravca, Matei Ghiță, Neculai Tofan, Georgică Constandache, Vasile Hurjui, din Tecuci, după ce au fost la bîlciul din localitate unde au băut bine au pornit pe la miezul nopții cu intenția fermă de a găsi femei singure pe care să le atace pentru a abuza de ele! Le-a ieșit în cale o pereche: pe băiat l-au luat la bătaie, iar pe fată au violat-o. Acum sînt arestați. Tot în arest s-a trezit din beție și Iuliu Fechete (28 ani) din comuna Tețchea, Bihor, căsătorit, tată a trei copii, care a intrat pe la ora 10 seara la o serată a tineretului din comuna sa pus pe scandal. Invitat de un lucrător de miliție să părăsească reuniunea a sărit la bătaie. Și mai trist a fost epilogul beției lui Neacșu Badea, 22 de ani, mecanic de locomotivă cu abur, domiciliat în comuna Branistea, Dîmbovița: încercînd, în stare de ebrietate, să demonteze fasungul unui bec din locuința sa a fost electrocutat mortal.

● **ȘI-A „SPĂLAT RUȘINEA"?** Necăsătorită, Ioana Preda (21 ani) din comuna Buzoiești, Argeș a născut o fetiță la 8 august. Probabil gîndindu-se să-și „spele rușinea" ea a aruncat după două săptămîni copilul într-un puț părăsit de lîngă sat. Acum va răspunde în fața legii, fiindcă nici o fîntînă, oricît de adîncă, nu poate ascunde o crimă.

● **A DOUA CALIFICARE?** E. Bobaru din Buftea, (20 de ani) de meserie sudor a preferat să treacă la spargeri — intrînd prin efracție în magazinul cooperativei din localitate a furat haine, încălțăminte, un ceas, bani. A fost prins imediat. La fel de rapid au ajuns în arestul miliției Cheverețean Partenie (20 ani) mecanic auto, fără servici în prezent și Mihai Dedar (20 ani) muncitor și el dar tot neîncadrat, care au spart locuința unui cetățean din Timișoara furînd bani, bijuterii etc. În același oraș, a fost găsit în gară Nicolae Ilie Dărășteanu din satul Tiulești, comuna Tăurești Hunedoara, instalator de încălzire centrală, fără servici actualmente, care nu avea bilet de tren nici de peron, în schimb poseda o garderobă întreagă care nu se potrivea cu măsura lui: era rezultatul unui furt pe care l-a săvîrșit cu o zi înainte la căminul elevilor grupului școlar C.F.R. din Bd. Republicii.

● **ATENȚIE CIOLPANI, KILOMETRUL 37.** Unul după altul, două autoturisme, circulînd cu viteză excesivă, pe ploaie, au intrat în cîte un pom din comuna Ciolpani, județul Ilfov, la km 37,300 și km 37,500. Bilanțul: un mort și trei răniți, plus pagube de peste 35 000 lei.

Faptul

PATRU DIN CEI O SUTĂ...

Cînd săvîrșești o faptă de laudă, zîmbetul îți este îndreptățit. Cu atît mai mult este îndreptățit el în împrejurarea din care fotografia reține doar un fragment. 100 de elevi ai unui institut special de reeducare minori aflați, deci, într-un loc unde învață să facă fapte bune, au contribuit, zile și nopți, la înlăturarea efectelor inundațiilor în orașul Satu Mare.

Foto: NICOLAE BANIȚA

Cadran științific

PE HARTA LUMII — 513 NUME NOI

Pentru elevi ca și pentru savanți geografia satelitului nostru natural devine din ce în ce mai greu de învățat: 513 nume noi au fost aprobate de Adunarea generală a Uniunii Astronomice Internaționale pentru diferite cratere de pe Lună. Ele vor fi imprimate pe toate hărțile ei.

Toate craterele botezate cu această ocazie se află pe fața ascunsă a Lunii, exceptînd trei dintre ele, care au primit numele lui Borman, Anders și Lowell, membri ai echipajului „Apollo-8". O serie de cratere vor purta numele cosmonauților sovietici Leonov, Tereșkova, Titov, Șatalov, Nicolaev, Feoktistov. Cîteva cratere mici din apropierea Mării Liniștii, unde a aselenizat „Apollo-11" poartă numele membrilor echipajului său.

Și o altă știre privind unul din vecinii noștri: planeta Marte. Pe baza analizei spectrelor atmosferei ei, cercetători de la Pasadena au stabilit că, în condiții prielnice, în ciuda cantității reduse de apă existentă acolo ca și a rarefierii aerului pot cădea scurte ploi. Apa lor poate chiar pătrunde în sol favorizînd apariția sezonieră a unei vegetații.

Panteon

150 DE ANI DE LA MOARTEA LUI ION BUDAI-DELEANU

UN MARE ÎNAINTAȘ

Printre corifeii Școlii Ardelene, oameni austeri, înclinați mai ales către cercetările istorice și filologice, Ion Budai-Deleanu face figură de artist. Dramatică, viața i-a fost mai tristă decît opera, deși destinul lor seamănă întrucîtva. Rătăcitor în spațiu (și cît de mult și-a iubit țara!), rătăcitor în timp (revendicat, în egală măsură, de epoca lui Homer și a lui Virgilius, de Renaștere și veacul luminilor, de trecut și viitor), Budai-Deleanu n-a încetat, nicicînd, să fie al locului și al vremii lui. Desigur, prezentul său a fost întunecat de necontenite adversități, dar, **ca scriitor, prezentul său se consumă astăzi**, ca un prezent continuu, reparator. Avatarurile existenței au fraternizat, mai puternic decît la alții, cu avatarurile operei. Pentru Budai-Deleanu, timpul a fost, însă, o succesiune de amînări.

Mai întîi — pribegia. Apoi — anonimatul și uitarea. La o jumătate de veac de la moartea (în 1820) sfetnicului „chesaro-crăiesc", poetul nu-și întîlnise încă faima. Lembergul Galiției constituise refugiul **omului**; uitarea amenința să ateste exilul **artistului**. Căci, la 1870, în retrospectiva eminesciană din **„Epigonii"**, foșnește — neauzit — o mare absență. Europeanul din Gigmăul Hațegului nu fusese, la acea dată, restituit „scripturilor române". De bună seamă, cu un secol în urmă, în muzeul imaginar al literaturii române, un soclu își aștepta, încă, statuia. Cînd, în 1925, genialul manuscris al **„Țiganiadei"** avea să fie publicat în volum, pentru Eminescu era **prea tîrziu**. „Luceafărului" avea să-i rămînă, pentru totdeauna, necunoscută imaginea unuia dintre cei mai mari dintre înaintașii săi. Din perspectiva istoriei literare, aceasta este una dintre cele mai dureroase pagini din biografia postumă a marelui poet ardelean.

Poet de talie europeană, închizînd un secol, al 18-lea, de sinteză între clasicism și baroc, între orientul bizantin și occidentul catolic, pe care-l prefațase, prin **„Istoria hieroglifică"**, un alt european de la Dunăre, erudital prinț al Moldovei, Dimitrie Cantemir.

Prin formația umanistă căpătată în anii de studiu la Blaj și Viena, Ion Budai-Deleanu nu-și va mărturisi un alt ideal literar decît idealul clasic. Admirația pentru „Omer și Virghil" se convertește într-un veritabil ceremonial, într-un cult al „voroavei măiestrite" și al „dulceții graiurilor". Poetul nu celebrează, însă, cuvîntul în sine, ci cuvîntul care eternizează, dar, mai întîi, colaborează la slava eroilor și evenimentelor istoriei naționale. Căci, Ellada și Roma — crede Budai-Deleanu — ne încîntă, astăzi, și ne miră nu pentru că numai ele ar fi „putut naște oameni înalți și viteji luminați", ci „mai vîrtos pentru că Ellada și Roma au crescut oameni întru podoaba și măiestria voroavei deplin săvîrșiți, carii cu supțirimea și gingășia condeiului său, au știut într-atîta frumsăța pe eroii săi, cît noi astăzi... ne uimim..." Autorul **„Țiganiadei"**, este, fără îndoială, un contemporan al epocii luminilor. Clasicismul său întîrziat va primi, din iluminism, ca o componentă fundamentală — atitudinea critică. Iar arta ironiei lui Budai-Deleanu este una dintre marile desfătări intelectuale pe care ni le putem procura. Scriitorul nu ezită să riște o acțiune temerară: aceea de „a forma și-a introduce un gust nou de poezie românească" și anume epopeea, „poezia... epicească". Intreprindere de ctitor, căci Budai-Deleanu nu este un epigon al lui Homer sau Virgilius, ci un artist original și... nebănuit de modern. **„Țiganiada"**, epopee și antiepopee, în egală măsură, se dovedește operă de referință și parodie, în același timp. Modernul acestei „izvoditurĭ", acestei „jucărele" de geniu poate fi căutat în **„Batracomiomahia"** lui Homer sau **„Vadra răpită"** a lui Tassoni, dar tot atît de bine el poate fi regăsit în snoavele balcanice și folclorul românesc. Arhitectura barocă și interstițiile folclorice tulbură, pe undeva, echilibrul clasic. Dar sinteza conferă originalitate, iar originalitatea — viabilitate artistică acestei opere exemplare, în egală măsură, prin mesajul său estetic și umanist.

NICOLAE BALTAG

PENTRU TIMPUL DV. LIBER

cinema

SUNETUL MUZICII: rulează la Patria (orele 9; 12,45; 16,30; 20,15). **ZBOARĂ COCORII**: rulează la Republica (orele 10; 12,30; 16; 18,30; 21). **MAYERLING** (ambele serii): rulează la Sala Palatului (orele 18,30), București (orele 9; 12,15; 16,30; 20,15), Luceafărul (orele 9; 12,30; 16; 19,45), Favorit (orele 9,30; 13; 16,30, 20), Grădina Doina (ora 20,30), Grădina Festival (ora 19,30). **ASUL DE PICĂ**: rulează la Capitol (orele 18,30; 20,30); **BILLY MINCINOSUL** (orele 9,30; 11,45; 14; 16,30). **ÎNTOARCEREA DOCTORULUI MABUSE**: rulează la Festival (orele 8,45; 11; 13,30; 16; 18,30; 21), Stadionul Dinamo (ora 20), Parcul Herăstrău (ora 20). **PETRECEREA**: rulează la Victoria (orele 9; 11,15; 13,30; 16; 18,30; 20,45), Bucegi (orele 10; 15,45; 18), Miorița (orele 11; 15; 17,30; 20), Grădina Bucegi (ora 20). **IUBIRI TĂCUTE**: (rulează la Central (orele 10; 12; 14; 16; 18,30; 20,30). **ACEASTĂ FEMEIE**: rulează la Doina (orele 11,30; 13,45; 16; 18,15; 20,30), Unirea (orele 15,30; 18), Vitan (orele 15,30; 18). **LANTERNA CU AMINTIRI**: Timpuri Noi (orele 9,30—20,30 în continuare).

DRAGOSTE ȘI VITEZĂ: rulează la Feroviar (orele 9; 11,15; 13,30; 16; 18,15; 20,30), Excelsior (orele 9; 11,15; 13,30; 16; 18,15; 20,30), Modern (orele 9,15; 11,30; 13,45 16; 18,15; 20,30), Arenele Romane (ora 20). **JANDARMUL SE ÎNSOARĂ**: rulează la Grivița (orele 10,30; 16; 18,15; 20,30), Floreasca (orele 11; 16; 18,15; 20,30), Arta (orele 15,30; 18), Grădina Arta (ora 20). **ORA HOTĂRÎTOARE**: rulează la Înfrățirea (ora 15,30). **MARILE VACANȚE**: rulează la Înfrățirea (orele 17,45; 20), Flacăra (orele 15,30; 18; 20,15). **AȘTEAPTĂ PÎNĂ SE ÎNTUNECĂ**: rulează la Buzești (orele 15,30, 18). **ÎNTÎLNIRE LA VECHEA MOSCHEE**: rulează la Dacia (orele 8,45—20,30 în continuare), Progresul (orele 15,30; 18). Progresul-Parc (ora 20). **ARGOMAN SUPERDIABOLICUL**: Lira (orele 15,30; 18), Rahova (orele 15,30; 18), Grădina Lira (ora 20). **STRĂINII**: rulează la Drumul Sării (orele 15,30; 17,45; 20). **DREPTUL DE A TE NAȘTE**: rulează la Ferentari (orele 15,30; 18; 20,15), Cotroceni (orele 15,30; 18; 20,15). **MONȘTRII**: rulează la Giulești (orele 15,30; 18; 20,30), Aurora (orele 9; 11,15; 13,30; 15,45; 18,15), Grădina Aurora (ora 20,15). **TIFFANY MEMORANDUM**: rulează la Melodia (orele 9; 11,15; 13,30; 16; 18,30; 20,45), Gloria (orele 9; 11,15; 13,30; 16, 18,15; 20,30), Tomis (orele 9; 11,15; 13,30; 15,45; 18), Flamura (orele 11; 16; 18,15; 20,30), Grădina Tomis (ora 20). **PAN WOLODYJOWSKI** (ambele serii): rulează la Volga (orele 16; 19,30). **INTRUSA**: rulează la Viitorul (orele 16; 18; 20). **CĂSĂTORIE ÎN STIL GREC**: rulează la Moșilor (orele 15,30; 18). **NOUL ANGAJAT**: rulează la Popular (ora 20,15); **FREDDY ȘI CÎNTECUL PREERIEI** (orele 15,30; 18). **FRAȚII SAROYAN**: rulează la Munca (orele 16; 18; 20). **SALARIUL GROAZEI**: rulează la Pacea (orele 15,45; 18; 20). **DACII**: rulează la Cringași (orele 15,30; 18; 20,15). **SUB SEMNUL LUI MONTE CRISTO**: rulează la Cosmos (orele 15,30; 18, 20,15). Lumina (orele 9—16 în continuare). **MARI SUCCESE DE ODINIOARĂ**: rulează la Grădina Capitol (orele 19,30; 21,30). **DRAGOSTEA LUI SERAFIM FROLOV**: Grădina Buzești (ora 20,30). **VÎNT DE LIBERTATE**: Grădina Unirea (ora 20). **AFURISITUL DE BUNIC**: rulează la Grădina Moșilor (ora 20). **LOGODNICELE VESELE**: rulează la Grădina Vitan (ora 20,15). **PROFESORUL INFERNULUI**: rulează la Grădina Rahova (ora 20,15). **FRAȚII CORSICANI**: rulează la Cinemateca — Union (orele 13; 15; 17; 19; 21).

teatre

MIERCURI 26 august

Teatrul „C. Tănase" (la Grădina Boema): SONATUL LUNII — ora 20.

tv

MIERCURI, 26 AUGUST 1970

● 18,00 Microavanpremiera ● 18,05 Universal-șotron — Litera „V" ● 18,30 Cabinetul economic TV. Tema: Organizarea științifică a producției și a muncii. Participă: D-tru Bati, economist, Petre Isac, director în Ministerul Muncii, Petre Anton, expert principal la CEPECA, Cornel Mogoș, director la Combinatul de bumbac nr. 1 București ● 19,20 „1001 de seri" — emisiune pentru cei mici ● 19,30 Telejurnalul de seară ● 20.00 Telecinemateca. „Domnișoara Iulia" — după piesa lui A. Strindberg ● 21,35 „Thalassa" — reportaj TV de Constantin Vișan ● 21,50 Reflexe — emisiune muzical-coregrafică. Dansează Adina Cezar, Simona Ștefănescu, Alex. Caraianopol ● 22,20 Telejurnalul de noapte ● 22.35 Gala marilor interpreți români: George Georgescu. Prezintă M. Brediceanu.

„DACIA"

(Urmare din pag. I)

— Aici nu ai voie să lucrezi decît într-un singur fel: foarte bine! ne spune însoțitorul nostru ing. *Ion Giucelcă*, adjunctul constructorului șef. Altfel orice nesincronizare cu ritmul normal imprimat procesului tehnologic este de natură să compromită efortul celorlalți.

Ne oprim la locul unde se montează ansamblele în caroserie. După ce a întîrziat în bazinele tămăduitoare ale vopsitoriei, caroseria, complet dezechipată, este depusă pe această bandă deplasată implacabil spre înainte. Aici i se așează insonorizanții, acum se montează echipamentul electric, se face reglarea portierelor și a capotelor. În fapt fiecare din oamenii eșalonați de-a lungul „frontului de lucru", poartă răspunderea unui grup de operații, avînd obligația de a se înscrie într-un anume interval de timp. Privim la *Gheorghe Cristescu* care are în grijă poate cea mai delicată lucrare: montarea și reglarea coloanei de direcție. Cu o siguranță uimitoare plasează fiecare piesă în locașul ei, răsucește sculele cu dexteritatea celui ce acordează piane. A învățat atît de bine ce are de făcut că munca sa la o mașină se consumă exact în șase minute și jumătate. Cu ceasul în mînă.

— *Sîntem o uzină tînără, cu oameni în formare*, ne amintește și tînărul *Valică Gorea*, absolvent cu un an în urmă al facultății de chimie din Cluj. Sîntem ucenici la locul de muncă cu toții. În timp ce ne pregătim, noi avem datoria să contribuim și la îmbunătățirea calificării celor din jurul nostru. Și asta, fără să ne îngăduim gustul relaxării.

Am auzit cu insistență exprimate astfel de opinii. Și ne dăm mai bine seama de ce într-un termen atît de scurt s-a izbutit să se ajungă aici. *Ion Sultana*, electrician de meserie, este încă un puștan. Lui i s-a încredințat misiunea de a controla și retușa instalația electrică. Ca să facă aceste lucruri el trebuie să cunoască bine toate operațiile. Vîrsta nu-l împiedică să confirme încrederea obținută de a munci la acest post de dificultate. La capătul benzii, un grup de patru băieți: *Aritin Simionescu, Alexandru Panait, Vasile Neagu, Ion Pancu*. Pînă a ajunge aici, autoturismul parcurge 20 de posturi de montaj. Dacă grupa de control sesizează ceva în neregulă, lor, acestor băieți, le este transferată răspunderea remedierilor. A retușa înseamnă a ști cît ceilalți la un loc. Ceea ce spune totul. Cît privește presiunea timpului despre care ni s-a vorbit, ne amintim chiar cazul cunoștinței anterioare, al chimistului Gorea. Proaspăt absolvent, se află în anul de stagiatură. La numai trei luni a trebuit să preia conducerea părții tehnice la vopsitorie — instalații, utilaje, tehnologie — compartiment foarte modern, înlocuind un mai experimentat specialist chemat să lucreze în altă parte.

— De ce ați optat pentru „Dacia"? am întrebat pe cîțiva dintre constructorii săi, în postura, de astă dată, de oameni la volan. Discuțiile au întîrziat mai cu seamă asupra ultimului tip, „1 300", firește, ca orice nou născut, mai la inima realizatorilor.

— Prin forma ei, „picătură inversă" mașina se înscrie în tendințele actuale, prezentînd un coeficient aerodinamic redus și o bună stabilitate, ne răspunde prompt tovarășul ing. *Gheorghe Popescu*. În plus, un interior comod, cu scaune rabatabile și reglabile. O mașină vioaie, de încredere, corespunzînd condițiilor de circulație intensă. După părerea noastră, autoturismul „Dacia 1 300" se înscrie printre cele mai reușite din categoria sa.

— Și ce noutăți pregătiți cumpărătorilor „Daciei"?

— Se lucrează în prezent la diversificarea culorilor. În perspectivă se pregătesc 12 game de culori normale și 5 cu vopsea metalizată. Ni se pare foarte important ca posesorul să aibă de unde alege...

Doi ani este o vîrstă profesională care, în cazul constructorilor de autoturisme piteșteni semnifică un drum al acumulărilor parcurse cu deosebită intensitate. Depunerile de cunoștințe, de îndemînare, s-au produs în multe cazuri pe o experiență anterioară. Unii din cei prezenți aici au venit de la fosta uzină de piese auto, acum componentă intrinsecă a uzinei de autoturisme. Alții, cum este cazul lui Indrea sînt proveniți de la „Automecanica" Mediaș, sau precum maistrul Dumitru Cioc întîlnit la banda de montaj motoare, de la Cîmpulung Muscel. Toți la un loc alcătuiesc colectivul de lucrători ai „Daciei" care-și datorează propulsia pe autostrada maturizării, creșterii profesionale rapide a celor ce-i supraveghează și dirijează geneza.

TÎNĂRUL

(Urmare din pag. I)

prie unui colectiv cu resurse foarte mari, dovedite nu o dată, cum este acela al cărui membru sînt. Am atins cu această ocazie un punct nevralgic în ceea ce privește organizația. Contribuția ei la formarea conștiinței tinerilor, a educării lor în spiritul dezideratelor stabilite de statutul organizației. Astfel, parcurgem deseori perioade de stagnare în activitate datorită lipsei de dinamism în acțiuni, dar și prin ocolirea unor probleme spinoase lăsate în suspensie. Un exemplu: atitudinea negativă față de cei vîrstnici, față de maiștri, existentă chiar la unii dintre utecișți. Niciodată însă aceste situații nu au făcut obiectul unei dezbateri serioase cu întreaga organizație, fiind tratate ca și cum nici nu s-ar fi întîmplat. Ca să nu mai amintesc de acei tineri, este adevărat puțini, care nu participă niciodată la vreo acțiune. Sînt cunoscuți de toată lumea dar sînt lăsați în pace! De ce? Iată o întrebare la care nu pot să-mi răspund, deși am mai ridicat-o și nu numai eu, în adunările noastre generale.

Am vorbit poate mai mult despre lipsurile organizației. N-aș vrea însă să las impresia că activitatea ei este lipsită de merite. Dimpotrivă. Am arătat cîteva chiar la începutul acestor rînduri. M-am oprit cu bună știință la deficiențe, ținînd seama de apropierea alegerilor, cu încrederea că ele ar putea servi ca o bază de urcare a noi trepte pe care organizația noastră are datoria să se angajeze. Privesc acest eveniment ca pe o confirmare dar și ca un impuls angajant pentru „mai bine". Și în organizația noastră este suficient loc pentru așa ceva.

„Continentul insularilor"

(Urmare din pag. I)

Mari, Dionisie Predescu, alături de care încerc să refac, fragmentar, itinerariul de acum două luni.

— Într-adevăr, de 16 000 de oameni avem nevoie ca să putem ține piept acestei campanii, precizează el.

Și dacă pentru o clipă gîndul meu a desfășurat cu iuțeală imaginea unei reale campanii de luptă, realitatea anticipativă a marilor bătălii specifice recoltării desigur că nu a fost falsă. Fiindcă la sediul central al I.A.S.-I.M.B. realmente, discuțiile din cabinetul inginerului șef Vlad Ciobanu, la care asistasem, hotărîseră amplitudinea fastuoaselor desfășurări ale asaltului, fixînd detaliile precise ale planului operativ îndelung chibzuit. Astfel, în carnetul meu au apărut notate efectivele care vor imprima iureșul amețitor al viitoarei campanii: 1 100 tractoare, 1 100 autocamioane, 550 remorci basculante, aproape 500 combine, 70 șlepuri, remorchere, poduri etc. Și tot acest număr imens de mijloace, care vor amlui timp de 45 de zile pe drumurile de apă și pe pămînt ale Insulei Mari închipuind traseele rituale ale recoltei, va fi propulsat de uriașa energie umană a celor peste 16 000 brațe de muncă. Marele cîmp de bătălie îl vor constitui suprafețele cultivate cu porumb — 35 400 ha, floarea soarelui — 4 764 hectare, soia — 2 176 ha, fasole — 641 ha, de pe care vor fi dislocate pe bordo-șlepuri și autocamioane, către bazele de livrare, peste 240 000 tone cereale.

Așadar, acum, adîncindu-mă pe canalele interioare, aveam șansa de a înțelege și mai exact rațiunea acelui cumul de forțe care a acționat, fără întrerupere, cu un eroism exemplar, întru apărarea acestui teritoriu de aur.

Scos din mlaștina putredă a apelor „continentul insularilor" aflat la cumpăna acestui ceas văratec deja înclinat către polii de concere a recoltei, avansează de pe acum — așa cum exprima cu neascunsă mîndrie șeful fermei Tăcău, inginerul Constantin Săpunărescu — garanția celor mai înalte recorduri pe țară, la producția cerealieră a acestui an.

Despicînd un știulete de porumb și arătîndu-mi în lumina aurie care ne inunda șirurile de mărgăritare mature ale boabelor, inginerul Săpunărescu îmi mărturisea că are nopți albe.

— A plouat cu zgîrcenie în ultima lună — de trei ori pe zi a încercat și s-a oprit la 4 litri pe m². Veteran al tuturor șefilor de fermă de pe acest pămînt — pe care l-am născut cu ochii dintre hățișurile de stuf și sălcii mai vechi decît noroiul — Insula aceasta este și averea mea. Am convingerea că vom putea raporta, în ciuda tuturor capriciilor de climă, producții cel puțin la nivelul celor din anul trecut, cînd am primit cu toții steagul de fruntași pe țară.

Am trecut în continuare pe la cîteva „comandamente" ale celor 40 de ferme. Și la Seicuța, Veriga, Băndoiu, Mărașu, ori Măgura, planul operativ de acțiune este gata întocmit. Peste tot se continuă reparația celor 380 de combine CT-2 R necesare recoltării porumbului, iar în 8 puncte — judicios distribuite pe tăietura digului de apărare — s-au atacat lucrările de amenajare a cheiurilor de livrare bordo-șlep.

Îngropată în liniște solară, Insula deocamdată respiră calmul propriilor sale creșteri. Iar insularii de pe acum se pregătesc să intre cu fermitate și bucurie în zodia roadelor.

Preludiu

SUPLIMENT LITERAR-ARTISTIC AL „SCÎNTEII TINERETULUI" PENTRU ELEVI

nr. 36

ORA ROMÂNIEI SOCIALISTE

Ore de foc, ore de singe, ore de dor —
Ora României socialiste —
Arde deasupra noastră, peste inimile,
peste gîndurile și visele noastre,
arde mereu și veșnica-i văpaie
se contopește în piraiele munților
cu rășina tare a pădurilor de brad.
cu grîul necopt al cîmpiei,
cu vinul cel roșu din ulcioare străvechi;
înmoaie lutul strămoșilor zămislind
noi coloane ale infinitului,
sufletele noastre le-nmoaie, modelînd
oameni noi, oamenii noii ere de foc
a României socialiste.

Mai presus de toate arde ora în cinci colțuri
ora gîndurilor mereu treze,
a marilor fapte ce vor veni,
arde ora marilor oameni.

Ora în cinci colțuri.

CONSTANTIN CRÎNGAȘU
Liceul 2 Bîrlad

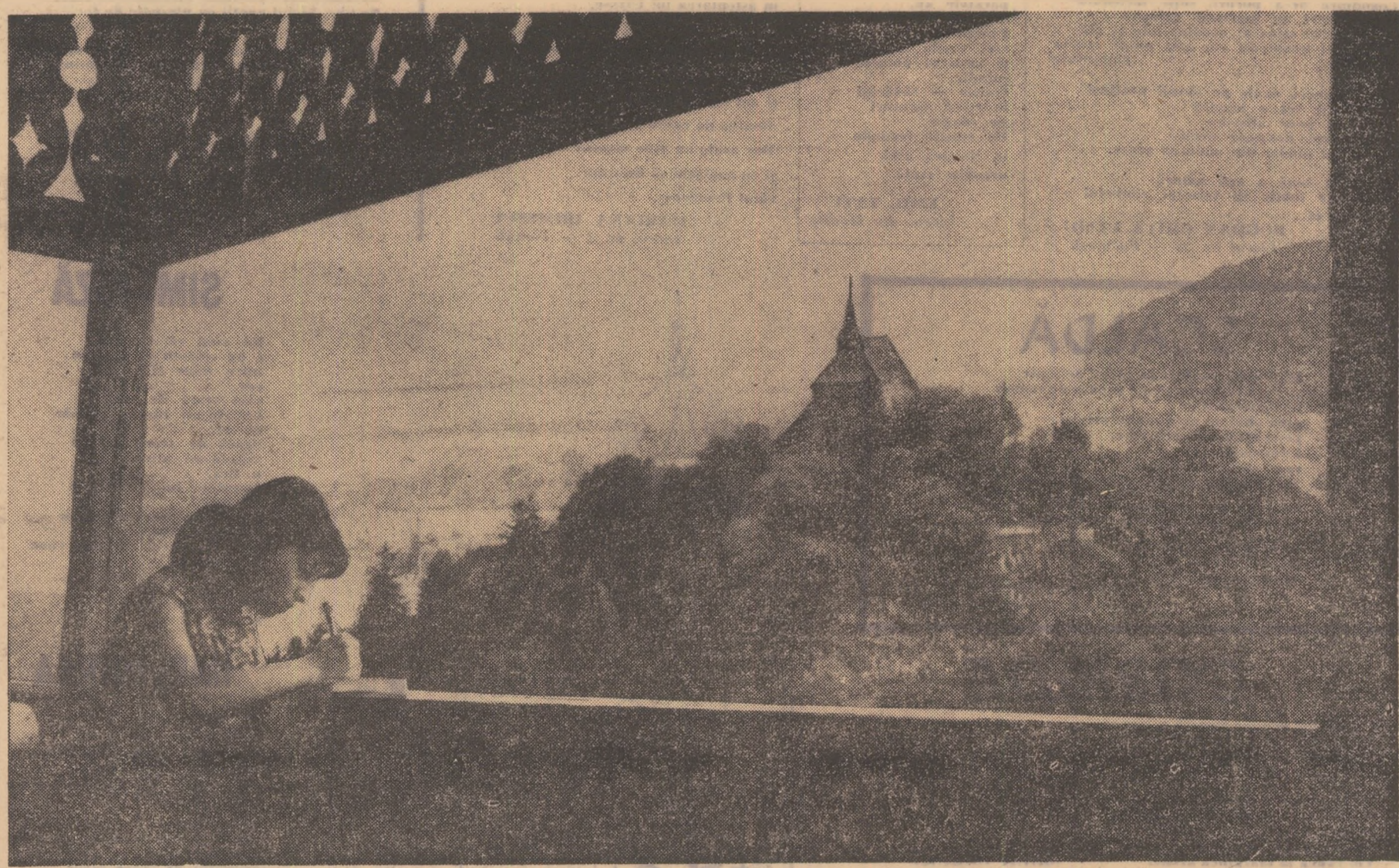

PASIUNEA NU ARE VACANȚĂ

Continuîndu-se tradiția taberelor de profil, elevii au avut din nou prilejul să se întîlnească în această vară, fie sub aripa legendară a meșterului Manole, fie sub arcada de lumină a litoralului pontic unde, odinioară, Ovidiu își purta fruntea îngîndurată.

La Curtea de Argeș, popas pentru reprezentanții societăților literar-artistice ale elevilor, am regăsit chipuri de prieteni, de colaboratori ai Preludiului și de „veterani" ai taberelor literare: Anamaria Pop, Gabriela Hurezean, Carolina Ilica, Adrian Pintea, Dorina Suhanea, Dan Nicolau, Mihai Dragoman și Mihai Ogrinji, comandantul taberei, ale cărui comenzi, rostite în dulce grai moldovenesc, deveniseră proverbiale.

La Costinești — Schitu, unde literații încărcați de laurii olimpici își împărțeau bucuriile recompensei cu omologii lor matematicieni, fizicieni și chimiști am regăsit pe Maria Magdalena Popa, Anca Pantazi, Maria Barbu, Ion Ivan, am descoperit izvoare noi de cîntec care se cheamă Mariana Irimescu, Monica Chirtoș, Doina Mutu, Nicuța Ilie, Mihuț Ofelia, penelul de aur al primei laureate a clasei a XI-a Mariana Sovărel. Locul cîștigat în aceste tabere este prețul unei participări intense a marei familii a celor meniți „să prefacă totul în cîntec" la viața literară a școlilor respective sau la marea întrecere a olimpiadelor.

Mi s-au părut semnificative pentru considerația acordată acestor viitoare făclii de cultură, căldura și spontaneitatea cu care personalități marcante din țara noastră, scriitori, profesori universitari, academicieni au răspuns invitației de a se găsi în mijlocul elevilor. Însuși ministrul învățămîntului, tovarășul Mircea Maliță a dăruit două ore de neuitat olimpicilor din Costinești, primind cu vădită satisfacție asaltul inteligenței unei generații avidă de informare și dornică de fapte mari.

La fel de semnificativă mi s-a părut atitudinea elevilor-literați invitați în tabere. Deși destinate în primul rînd destinderii și recreației (plimbări, plajă, excursii locale sau în țările vecine, vizionări de spectacole, dans în fiecare seară etc.) taberele au fost un mediu efervescent de meditație, creație și consfătuire.

Cei de la Curtea de Argeș au dezbătut destinul societăților literar-artistice și n-au pierdut prilejul de a organiza tradiționalul cenaclu al taberei. Un studiu privind îmbunătățirea structurii și activității societăților școlare va da expresie zecilor de propuneri interesante emanate de la elevi și va constitui — sperăm — un punct de plecare pentru grabnica și substanțiala îmbunătățire a acestei forme superioare de organizare a activităților literare și artistice din școli, aflată într-o etapă inițială. Bogata recoltă literară trecută prin sita cenaclului va constitui obiectul unei noi culegeri „Excelsior" a patra în ordine cronologică, editată de C.C. al U.T.C.

Nici „olimpicii" n-au stat cu mîinile în sîn, desfășurînd atît pe plan de cercetare cît și de creație o frumoasă activitate. Două sondaje-anchetă efectuate de o echipă de elevi în rîndul a peste 50 de laureați au scos în relief primejdia unilateralizării prin neglijarea culturii generale la mulți elevi dotați precum și o serie de carențe privind conținutul și sistemul de desfășurare a olimpiadelor, mai ales al acelei de literatură care nu-și justifică scopul de a scoate în evidență aptitudinile literare ale concurenților, fiind o simplă reeditare a programei de învățămînt, un test al capacității de înmagazinare a citatelor și nu al originalității.

Întregul „puls" al acestei tabere, din care nu vor lipsi și producțiile cenaclului de literați-olimpici, va bate sincronic cu cel al „Excelsiorului" în „Confluența olimpică", jurnal de tabără, în a-doua ediție a sa, tipărit sub egida Ministerului Învățămîntului.

Sperăm că și în acest an, experiența celor două tabere de profil, pentru care organizatorii n-au precupețit nici un efort, va fi la fel de utilă, deschizînd o nouă etapă în activitatea societăților școlare și acordînd amplelor confruntări ale olimpiadelor un nou sens și valențe moderne.

Prof. TUDOR OPRIȘ

ZBOR TÎNĂR

Fîntînile grele de lună
Își tremură umbre albastre
În ciutura timpului.
Buciumă verdele brazilor
Sopot de doine străbune
Și freamătă liniștea veche
De doruri și vise.

De-aici, dintre legende apuse
Mă voi aprinde pe boltă
Și-o să-mi rotesc peste zile
Zborul curat și tăria,
Voi impleti din lumină
Drum luminos mie, vouă,
Mă voi aprinde făclie
Erei ce-mi freamătă-n cuget.

SORIN ROZENTZWEIG
Liceul „M. Sadoveanu"
Iași

CÎT TE IUBESC

Cît te iubesc, PATRIE, din semințe
și pînă în rodul de lumină,
așa de mult, încît azi
curg și ard în fîntîni
val oprit cu strigăt de dragoste.
Pe al cerului vitraliu, sîngele,
contur de istorie, coboară din templul tău
cariatidă cu datinile ferecate-n izvoare
pe-același drum din inimi de bărbat
ce-ascunde-n umbra aripei plăpînd
imensa orgă a pădurilor de brad.

CĂTĂLIN BORDEIANU
Liceul „M. Eminescu"
Iași

SPRE CELE PATRU

MADRIGAL PROFAN

Curge din lună o apă adîncă
sau poate iubito nu-i decît părul tău
și-mprejur tăcerea ridică o catedrală
din cuvinte nespuse.

„Logodnică de-a pururi, soție niciodată"
cîți marinari au îngropat valurile
sub tremurul stins al genelor tale și cîți
dintre cei nenăscuți vor afla mîine soarta pămîntului

Vinuri alunecă agale pe obraji neatinși
și de peste tot o muzică
de aer și pene albastre
răsuna încet neauzită decît
de bătrînul pîndar din pădurea aceea.

Curge din lună o apă adîncă
acolo unde iubito îți termini zîmbetul
e izvorul ei...

BOGDAN GHIȚĂ ULMU
Liceul nr. 32 — București

FLORI

Ramurile
au păcătuit
și clipa de dragoste
n-o ascunde
murgul pîntec ;
rotund
și deplin chip
păcatele au.
și ochii mei verzi.
Plimbările
sînt visele iarna
și roșii și dornice
inimile.
Gurile — rădăcini
le cresc săruturi
pe coapse.
De soapte fecunde
în liniștea albă
urechile cîntă.

EMIL TATU
Liceul din Mediaș

ITHACA

Acolo unde nu era nimic,
am văzut vălul Penelopei
și am început să-mi brodez lacrimile
pe cînd căutam capătul,
pe cînd scrutam zările
în așteptarea lui Ulysse.
Acolo mă găsesc azi
așteptînd pe cineva, care să spună
că am sfîrmat vraja nimicului
și am sădit în borangic
floarea de rubin a durerii.
Dar acolo nu vine pîmeni
și eu continui să destram
vălul Penelopei.

MARIANA IRIMESCU
Liceul nr. 1 — Ploiești

ELEGIE MAMEI

Adînc e ochiul, mamă, ce ne soarbe !
Ne împletim într-un străvechi soroc.
Ne-amenință : pe mine, încolăciri de rîuri
Pe tine, biciul nopții cu pleznele de foc.

Despletitura vremii ne-mparte, ne desparte ;
Îți văd scurmat în apă profilul de pămînt.
Prădalnice coboară uitările pe gînduri
Și te zăresc, amară, din pumnul brumei bînd.

O, ce păduri stufoase surpatu-s-au nebune
Cu brațele ciuntite de nevăzuți irozi !
Să nu mai plîngem, am spori declinul
Înfricoșat de stelele cu cozi.

CAROLINA ILICA
Liceul pedagogic Arad

SCALDĂ

Își scălda gambele în pîriul de lapte
și se îmbrăca în straie groase de frunze
fecioara albă,
pînă cînd de prea multe priviri,
pe neașteptate ierbivore,
a rămas goală
ca o statuie profanată
într-una din piețele lui Giorgio.

Oamenii erau ascunși cu teamă
în negrul din spatele palmelor lașe...

Trupul fecioarei albe
prea strălucea
în amiaza aceea de taină.

GABRIELA HUREZEAN
Liceul „Em. Gojdu" — Oradea

CORRIDA

Cu lumina ochilor stoarsă-n izvor
Ziua sîngerează în amurg,
Asemeni unui taur murg
Lovit de toreador.

Pe cercurile inimii
Drumurile îmi rotesc fiece anotimp
Și cînd tot pămîntul sîngelui
Îmi va coborî în picioare,
Voi cădea la marginea arenei
Înjunghiat de timp.

MIHAI OGRINJI
Liceul nr. 1 — Vaslui

SCOICA

De ce au uitat scoicile eleganța mișcării ?
Pe umărul rechinului se coace nisipul.
În el scoica clocește perla ei dură — clipele,
toate răsucite în fibrele cărnii ei.
Fluxul a restegeht
soarele lîngă un crab ;
lîng-un maldăr de alge
scoica își simte rivalul.

MARIA BARDU
Liceul din Buhuși

Desene de MARIANA SOVĂREL, Liceul nr. 1, Giurgiu

SIMBIOZĂ

Eu cred că vîntul
e un schimb de cuvinte
între mine și
cer,
căci seară de seară
brațele-mi rămîn agățate
de el.
Seară de seară de gît
zăludă-mi atîrnă
o liră.
Degetele lui prelungite
în haos
îi mîngîie seară de seară
durutele strune
pînă-n adîncul știutelor rune
și plîng.
plîng ca un semn
de-neceput și sfîrșit
contopit între mine
și cer.

ÎMPLINIREA

La moară apele
vin dinspre rîu
cu fruntea scăldată în soare,
cu capul ascuns
între limbi de pămînt,
rînd după rînd
petrecînd
înspre mine
peștii de aur ai nopții.
Așteptăm
răsăritul de soare tăcut
cînd peștii se saltă
deasupra de rîu
zvîcnind către mine
din tine mereu
pînă deasupra
de moara pustie.
Așteptăm și tărem
cu picioarele-n rîu.
și peștii-n adîncuri
ne sînt rădăcini.

EMIL ALBIȘOR
Liceul Vinju Mare
Mehedinți

LACRIMA MĂRII

Bulgării de mare
storși tîrziu de sare
și întinși pe față
într-o dimineață,
bulgării de sare
auriți în mare,
lacrimile lumii
stîncile cununii.
Într-o dimineață
cînd te speli pe față
cu apă de mare
prelinsă cu sare,
apa de cunună
lacrimile-adună.
lacrima să-ți fie
veșnică făclie.

MARIA MAGDALENA POPA
Liceul „I. L. Caragiale"
București

POEM DE NOAPTE

S-a-ntunecat pădurea, iubito, și nu mai știm drumul întoarcerii.

Dar e liniștea înaltă cît iarba, cît mestecenii și nu mai deslușim decît pașii nopții, decît picurii lumii pe frunze și nu mai deslușim decît picurii stelelor peste pleoape.

Dar e somnul, e roua pe buze, sînt șuvițe de spaimă la apropierea hoților imaginari.

Ce s-a întîmplat ? Din pieptul tău a răsărit luna sau e o adîncă fîntînă ? Nu, nu e un lotus, e flacără, dar cum să mai deschid pleoapa ?

Trec hoți pe cai albaștri, trece și sufletul ca un izvor printre degete.

Ne scapă foșnetul ierbii și foșnetul mîinilor, buzelor.

Auzi, se înalță crengi de somn, crengi de liniște.

Plecăm încotro s-a întunecat oglinda, iubito. Ne caută meleii, ne caută apele. Unde am fugit, în juru-ne iarba crește cu glas de copil rătăcit ; în juru-ne copacii își pierd conturul într-un lapte de tei.

IOAN IVAN
Liceul din Bacău

ZĂRI ALE VACANȚEI

ÎN UMBRA LUI MANOLE

ZIDIM

Zidim mereu —
cu cîte-o unghie așezăm cărămida
la temelie mereu.
Pe cozi de linguri albe
ne-au scurs strămoșii -n sînge meșteșugul.
Cu ochii spre stele mereu
meșteri mari, zidim
locașe-n ochi de apă stors
din truda noastră în stropii de sudoare.

Pentru azi, pentru mîine,
Pentru oricînd, zidim.
Cunoaștem doar setea ziditului.
Și-atît vrem s-atingem : pămîntul stelelor,
încît semănăm cărămizile în palmă
și zidul crește din trupul nostru.

MARIN LANGA
Liceul din Balș

LEGENDĂ

...Și spun bătrînii
Că a fost scris să se răscoale zidurile
Să nu mai crească piatra.
...Și în zadar au vrut
Un Manole și alți nouă
Să ridice rugi celui de sus
Și schele din lemn de brad,
Căci piatra vroia carne,
Vroia femeie,
Om.
...Și mai spun bătrînii că
Zidul-șarpe a-nlănțuit femeia,
I-a cuprins mijlocul
I-a răsucit sînii,
Tot mai sus și mai sus,
De au ieșit flori de colț
Din colț de stîncă.
...Și apoi, nici eu nu știu de ce,
bătrînii au tăcut.

NEAGU RĂDESCU
Liceul „D. Cantemir"
București

FÎNTÎNA DIN ARGEȘ

Timpul a spălat lacrima de durere...
A rămas numai cîntecul șoptit
al legăturii veșnice cu lutul.
Ana,
Ana e un munte fără aripi,
E veșnicia.
sarea lacrimei, durerea,
scufundată în adînc,
e cerul cu zborul supus
care nu se mai ridică niciodată
fără aripile de șindrilă ale îndrăznelii.
Dacă te vrei fîntînă de azur,
Vino cu durerea de acasă,
Soarbe de aici numai aburul lacrimei
Și, atingînd streșinile cerului
Vei deveni duhul de basm al poemului.

OLGUȚA DAN
Liceul Găești

REFLEXE DE BALADĂ

Desen de O. BERINDEI — București

CÎNTEC DE PLECARE AL FECIORULUI DE DOMN

Pe înoptat m-am pregătit de luptă
și am trecut la casele domnești
să mă dezleg de lampa din ferești
și să cobor în liniștea abruptă.

Cu ochii mîndri-n lună și cuminți
Mi-am luat drum bun de la părinți.

— O, părere rănită care toamna
Te pregătești cu cele călătoare
De nuntă-n ceas străin, pe mare...

Și, tu, stăpîne, urs îmbătrînit
Cu ceilalți urși cu simțuri amorțite
Te lași în somnul frunzei vămuit
Să uiți de apa lumii cu ispite...

Copac uscat, ce-ți legeni greul frunții
Cu cei arși de putere împreună
Ce se dezbracă, sfinți, în noaptea nunții...
...O, ia-ți mireasă ziua bună...

Calule ciunt ce te petreci tot lumii
să duci mirosul reavăn al pădurii
O dată cu cei arși de coapsa spumii...

De ce nu faci un semn să te-nțeleagă
Să nu te mai aștepte-o iarnă -ntreagă
Să te întorci din umbrele securii ?

De ce nu lași zăpezi lunecătoare
și pieptul nu-l ridici de sărbătoare ?
Să știe toți că pleci fără ocol,
Fără de stea, cu pieptul gol.

Să nu te mai aștepte lămpi de vrej
și mîna mamei, cu ochi treji,
să nu ne mai tot pierdem împreună
Prin dragoste de coasă și de lună...

— Hai, frate lup, s-o ștergem la vînat
Mi-s dinții foc nerăbdător de carne
S-aude umbra c-or să ne-o răstoarne
În pat de fată, moarte de-mpărat...

PAUL BALAHUR
Liceul nr. 2 — Iași

BALADĂ

Ah, orga-aceea surdă cu putrezite clape
dormea pustie-n codrul încins de adîncimi
și răscoleam cu sete nebănuite ape
visînd fecioara albă s-o mîntuiesc de chin.

Și tu mi-erai vasală, fecioară, prin dorinți ;
pornisem la hotarul de noapte să te-aștept
cu straiul ud de spumă, furat de la părinți,
cu un triton albastru încins la brațul drept.

Și te-arătai în straiul de schimnică nebună
cu coher de-aramă și flori de mătrăgună
nedeslușit șoptindu-mi acele începuturi
mocnind, uitate poate, sub platoșă și scuturi.

Și te duceam prin locuri unde-mi dormeau strămoșii
adăpostiți sub lespezi de vînătă aramă
ca să cunoști din veacuri cum te chemau pletoșii
țărîna să le-mprăștii cu calul tău, Sînziană.

Și-ți regăseam prin grote nefericitul semn
ce te pierduse-n ceruri adînci de amintire
și sărutam atuncea, pecetluind etern,
amprentă unor ceasuri uitate, de iubire.

Și-ți răsunau iar pașii călcîndu-mi chipul gol
și te rugam, fecioară, să-mi reaprinzi în vatră
făptura pală care, dînd sîngelui ocol
pîndită-i de blestemul prefacerii în piatră.

Și eu eram tritonul cu creastă de mărgean
prin focul tău călindu-și puterile-i sleite
să capete prin tine, vrăjitul talisman
ce-ntoarce-n carne chipul icoanelor ursite.

DAN NICOLAU
Liceul nr. 2 — Ploiești

CAL DE PĂDURE

Cal de pădure născut între spini,
Coasa de iarbă te-atinge duios,
Coama se clatină pînă la os,
Ochiul se-apleacă-n pleoapă pios.

Incremenită lumină și fum
Scapără golul scurmat de copită ;
Pulpa se-ndoaie de fulger lovită,
Calul îngenunchie, calul nebun.

Rugă de seară pe țărm de mormînt
Oasele albe să cînte ar vrea
Lunei de marmură, floarei de stea,
Amurg de murg lunecat în pămînt.

Cal de pădure, cal fără frîu,
Fără zăbală de timp și hotar,
Căror stihii te-ai tocmit armăsar
Cal de pădure, de soarte, de har ?

Cal de pădure născut între flori
Secera morții te-atinge duios
Pînă la cîntecul florii de os
Cal de pădure, cal neguros.

MARIA MAGDALENA POPA
Liceul „I. L. Caragiale"
București

COVOR ARGEȘAN

Pe margini, romburi de soare sau de sînge
Sau de viu vechi, ținut în pivniți de cetăți
Cu ziduri picurate de istorie medievală
Împerecheate cu sărituri de păsări
În fața porților deschise ale dorului —
Lalele răsfrînte în albastru
Plutind pe ape sau luminînd de pe cer
Ca niște zei florali înlăcrimați.
Covor țesut din degete
Bătătorite de alte covoare
Ți-a fost dat să fii odă sau imn
Tălpilor care te calcă.

CORNELIU GIAGIM
Liceul nr. 4 — Timișoara

CRISALIDE

ILUSTRATĂ LA SFÎRŞITUL VERII

Mă gîndesc ce fericiţi erau poştaşii redacţiilor de acum 50—60 de ani cînd poeţii se numărau pe degete, iar pletele şi lavalierele lor erau strict contabilizate în cafenelele literare ale marilor oraşe sau în grădinile publice ale tîrgurilor provinciale. Acum, la fiecare pas te împiedici de un poet, iar cu materialul primit în ultimele luni de „Preludiu" — admitînd prin absurd că ar fi în întregime publicabil — o editură şi-ar putea îndeplini planul pe un trimestru.

Mulţi, foarte mulţi tineri scriu versuri şi inflaţia poeziei într-o epocă tehnică pare a fi un act de apărare a sensibilităţii umane împotriva deformaţiei unilateralizării. Dar aproape toţi aceşti tineri doresc să aibă şi confirmarea probabilului lor talent. Dintr-o „ars amabilis" — plăcut exerciţiu în orele libere, poezia tinde azi să devină un imperativ al afirmării publice a personalităţii. Aşa se explică asaltul redacţiilor în vederea captării acelei „şanse" de public, punct de plecare al unui destin poetic. Desigur, nimănui nu i se poate refuza această şansă. Dar talentul are nevoie de limpezire şi cristalizare iar recunoaşterea aşteaptă cu răbdare să se consume entuziasmele facile şi contestaţiile violente. Istoria literară a sancţionat deopotrivă cecitatea de moment ca şi ditirambele grăbite ale criticii.

Iată de ce misiunea unui poştaş al unei redacţii menite

POŞTA PAGINII

să descopere mugurii literaturii de mîine este cît se poate de delicată. Mă simt uneori ca acel erou de poveste strecurat între munţii ce se bat cap în cap şi obsedat de ideea că peste ani, cînd „Preludiul" va deveni poate o preţioasă fişă a biografiei unor scriitori aş putea fi învinovăţit de a fi scăpat din raza telescopului orbita unei noi planete ori de a fi proiectat un prea generos reflector asupra unei iluzii optice.

Iată de ce jocul nostru de-a vacanţa este plin de griji. Cîntăresc şi iar cîntăresc noile destine poetice ascunse în sutele de plicuri primite de la ultima poştă a redacţiei. Unele ni se par de-a dreptul surîzătoare. M-aş gîndi poate la Ion Evu din Hunedoara, N. Cristinescu din Ciorani, Cătălin Bordeianu din Iaşi, Emil Albisor din Vînju Mare, Aurel Caliga din Făurei, Maria Barbu din Buhuşi, Ion Ivan şi Maria Pavel din Bacău, C. Sorescu din Slatina, Pătrel Berceanu din Băileşti, Emil Tatu din Mediaş care de pe acum îşi conturează un univers liric propriu în care absorbţia influenţelor s-a făcut inteligent şi organic. Am întîlnit şi alte nume care ne dau îndreptăţite speranţe de afirmare în măsura în care vor persevera atît pe linia căutării unor zone mai profunde ale cîntecului autentic cît şi a cizelării materiei rebarbative a cuvîntului. Aş putea menţiona, lăsînd lista deschisă, pe Viorel Varga din Jibou, Rotar Doina din Arad, Viorel Lica din Snagov, Alin Ion Bădiţa din Novaci, Liţă Nicolae din Corbeni, Irina Pfeiffer din Petrila, Radu Cotoran şi Marius Lucian din Gura Humor, Badea Marian din Tîrgovişte, Radu Dobîndă din Borcea, Marian Constantinescu, Nicoleta Milea, Mihaela Lascăr din Bucureşti, Ion Marian — T. Severin, Tudor Voinea — Tg. Jiu, Vişan Liviu — Buftea, Rusu Ion — Malu Mare, C. Stanciu — Hunedoara, Ion Bîtcă — Cîmpulung Moldovenesc, Argela Dacian — Cluj, Motoc Gabriela — Fierbinţi.

O. T.

RÎSUL—PLÎNSUL

Rîsul meu cum înfloreşte cireşii
Cînd cade lumina din sunete
Pe flăcările verzi
Şi-adînc de cuvînt
Sorii se sparg în doine !
Plînsul meu cum tulbură oglinzile
Cînd ţipă soarele-n cuvînt
Şi-n timpanul cireşilor orbi
Blesteme galbene caută
Veşnicia din ochii roadelor !

RUG

Dorm păsări în flori de-argint,
Mireasma plînge-n suspine
Şi-această simfonie de alint
Aprinde-un rug de dor în mine.

În arbori beţi de seva primăverii
Soarele verde topit în adîncuri
Plînge cu frunze în haina serii
De patima nemuririi din ceruri.

Gîndul meu, înmugurit tîrziu
Caută-n păduri trup de viori
Ca sufletu-mi să nu-l mai ştiu
Mistuit în galben unghi de cocori.

AUREL CALIGA
Liceul din Făurei

Puritate : I. BĂLAN
Liceul „M. Eminescu" — Buc.

DACĂ

Dacă ai să tulburi
apele albe ale
primului luceafăr
pe osul căruia am călcat
în seara care miroase
a stele şi vis
o să te oprească
fluturare de amintiri,
privirea din bucuria
care sună a vînt,
privirea din durerea
care ne usucă lumina
şi, poate, privirea
din tine
pentru care am spintecat zăpada
aşternută pe cuvintele tale.

DOINA MUTU

LANURI

Lagune de verde !
Şesul meu laic
Se spală pe glezne
Cu rod.

Lampas seral
Pînă departe-n lăstuni
Şi-n ierunci.

Cînd sui în lectica lor
Dau veste Norilor
Ploilor :
— E timpul !
Ce lecţii cunosc
De belşug,
Cînd trec printre lanuri,
Cu tata.

O, logica mîinii
Rămasă
Mănoasă
Pe lungi peisaje !

NICOLAE CRISTINESCU
Liceul Ciorani — Prahova

LA CUMPĂNA VIRSTEI

Mă văd în anotimpul migrărilor permise...
Negustători de păsări la fiecare pas
În pierdere înşală tristeţile prescrise
Cu flori de somn. Schimbări au şi graurii în glas.

Prilej pentru popasuri sînt vechile icoane
Şi ca de tencuiala de verde vinovat
Sub crengile sterile pierd fructul de prigoane
Iar sîngele dă-n floare în cerul de bărbat.

ÎN LINIŞTE

Copilă-ngenunchează.
Chemările rostite-n noapte
La tine nu mai duc...
Să n-auzim cum tînguie cocorii
Un pas de cer greşit.
Sub certitudini
Învăluim un lujer de ceaţă, neclar.

Acum e anotimpul drept
Exodului în verde
Îi limpezirăm jertfa.
Apleacă-te, copilă, cu liliac în piept
Să-ngropi arome crude.

În linişte
Se tace
În linişte
Se-aude.

AL NOSTRU

Nefaste memorii ni-s apele
Pentru această primăvară
Cu flori nemişcate...
Mă doare ţărîmul acesta
Cu maluri prădate
De urgiile apei.
Cum să primim
Logodna de sălcii ?
Cum am putea să mai trecem
Şi totuşi pămîntul acesta,
Cu bărbaţi iertători
Şi femei cu obrajii tîrzii...
Şi totuşi pămîntul acesta
E-al nostru.

ION EVU
Liceul nr. 2 — Hunedoara

Maternitate — DANY BRÎNZEI
Liceul „P. Rareş" — Cîmpulung Moldovenesc

URME

Se strecurau bărbaţii
noaptea pe furiş
din case
şi se-ntorceau
purtînd
în braţe stele.
Şi iar plecau
femeile,
copiii
şi se-ntorceau
ducînd în sîn
lumină.
Plecau tîrziu bătrînii,
cu greu duceau în spate
case
ca nişte melci
tîrîndu-şi cochiliile
cît cerul...

VALERIU ARTENIE
Liceul „P. Rareş"
P. Neamţ

CHEMARE

Noaptea a căpătat lucirile vii
ale palatelor dispărute.
Îi văd zîmţii de aur, eu, regina
cu părul ud, ţipînd de încolăcirea apei
pe trupul meu metalic.

Dansează frumoşii nisipurilor
cu sencle grele de setea patimilor.
Veniţi, e noapte,
Mingi de foc îmi împresoară părul.
Nu, nu sînt eu, sînt val, sînt mare,
algele mi-au încolţit părul.

Mă zbucium, exist.
Sîntem tineri
şi trupul nu e salt de rîs înfometat.
Te caut, iubitul meu,
e noapte, mîna ta e marea.
Soarbe-mă, iubit regăsit,
curbură superbă a patimei mele.

MONICA CHIRTOŞ
Liceul nr. 1 — Satu Mare

CASTEL

Un nor horatic se destramă
În adîncimea mult prea grea
Şi arborii încet se cheamă
Cînd frunza liberă se vrea.
Un vînt prea spălăcit de ploi
Cu frunze drumul şi-l înseamnă
Şi păsările -ascunse-n noi
Ne duc c-un ţipăt mai spre toamnă.

MARINĂ

Un ţărm prea obosit de paşi
Ne uită urmele mereu.
Tîrziu răsare -un curcubeu
Din ochiul peştilor rămaşi
Cu buza arsă de nisip.
Un pescăruş prea ars de ploi
Ascunde vîntul între pene,
De-aceea, poate, nu se teme
Să-şi cheme ţipătu-napoi.
Răpindu-l mării pentru noi.

ION BÎTCĂ
Liceul militar din Cîmpulung

VIZITA PREȘEDINTELUI REPUBLICII DEMOCRATICE CONGO

Toastul președintelui Consiliului de Stat, NICOLAE CEAUȘESCU

Stimate domnule președinte,
Stimată doamnă Mobutu,
Doamnelor și domnilor,

Îmi este deosebit de plăcut ca, în numele Consiliului de Stat, al guvernului și al întregului popor român, să vă adresez dumneavoastră, tuturor colaboratorilor dumneavoastră care vă însoțesc în această vizită, un cordial salut prietenesc și să dau expresie sentimentelor de stimă și considerație cu care poporul român vă întîmpină pe pămîntul României Socialiste.

Primirea caldă pe care v-a făcut-o astăzi populația Bucureștiului constituie o expresie grăitoare a sentimentelor de prietenie și prețuire pe care și le hrănesc reciproc popoarele român și congolez, a dorinței lor de a întări legăturile de colaborare dintre Republica Socialistă România și Republica Democratică Congo, în interesul celor două popoare, al cauzei păcii și înțelegerii internaționale.

Avem convingerea, domnule președinte, că vizita dumneavoastră în România va contribui la o mai bună cunoaștere reciprocă, va servi întăririi în continuare a prieteniei și colaborării româno-congoleze. În timpul vizitei veți avea posibilitatea să cunoașteți nemijlocit unele aspecte din munca și preocupările poporului român pentru dezvoltarea multilaterală a patriei și ridicarea nivelului său de viață și civilizație. Munca plină de abnegație depusă de cetățenii patriei noastre pentru progresul continuu al economiei, științei, culturii, al întregii vieți sociale, are ca unic țel făurirea bunăstării și fericirii omului, căruia societatea socialistă îi deschide largi posibilități de afirmare în toate domeniile de activitate.

Realizările pe care România le obține în dezvoltarea potențialului său material și spiritual îi dau posibilitatea să participe activ la schimbul mondial de valori, să dezvolte o tot mai largă colaborare și cooperare pe plan internațional.

Profund animată de dorința de a trăi în deplină înțelegere cu toate țările lumii, de a conlucra cu celelalte națiuni la înfăptuirea dezideratelor de pace și progres ale omenirii, România acordă o atenție deosebită dezvoltării relațiilor de prietenie și colaborare multilaterală cu țările socialiste, acționează consecvent pentru lărgirea legăturilor sale politico-diplomatice, economice și cultural-științifice cu toate statele, indiferent de regimul lor social și politic.

Viața arată că tendința spre cooperare internațională, — care devine pe zi ce trece tot mai evidentă — impune respectarea cu strictețe a independenței și suveranității naționale a fiecărui stat, a dreptului popoarelor de a hotărî singure asupra destinelor lor, potrivit voinței proprii, respectarea principiilor egalității în drepturi, neamestecului în treburile interne și avantajului reciproc. România își fundamentează în mod consecvent relațiile sale externe pe aceste principii, considerînd că promovarea lor susținută în viața internațională constituie condiția esențială a realizării unei colaborări viabile și fructuoase, o garanție a asigurării păcii și destinderii.

În România este binecunoscută lupta îndelungată și plină de sacrificii dusă de poporul Republicii Democratice Congo pentru dobîndirea dreptului de a-și făuri o viață liberă și demnă, pentru consolidarea independenței sale și dezvoltarea patriei sale pe calea progresului.

Eforturile poporului țării dumneavoastră îndreptate spre dezvoltarea economiei, culturii, învățămîntului, rezultatele pe care le obține în această direcție, sînt cunoscute și se bucură de apreciere în patria noastră.

Constatăm cu satisfacție că relațiile dintre Republica Socialistă România și Republica Democratică Congo — relații întemeiate pe respect reciproc, egalitate și avantaj mutual — cunosc o evoluție pozitivă care corespunde pe deplin intereselor celor două țări, cauzei păcii și colaborării internaționale. Am convingerea că în cadrul convorbirilor și întîlnirilor pe care le vom avea se vor evidenția noi posibilități de a lărgi și întări aceste relații, de a dezvolta și mai accentuat colaborarea dintre popoarele și țările noastre.

Stimate domnule președinte,

România, care a cunoscut vreme îndelungată asuprirea străină, a salutat cu satisfacție profundele prefaceri înnoitoare care au loc pe continentul african.

Poporul nostru este solidar cu toate popoarele care se ridică pentru scuturarea jugului străin, împotriva colonialismului și neocolonialismului, susține cu căldură lupta dusă de popoarele din Angola, Mozambic, Guineea-Bissau și Namibia, pentru cucerirea independenței naționale. Condamnăm în modul cel mai hotărît politica de apartheid și practicile rasiale promovate de regimurile minoritare din Republica Sud-Africană și Rhodesia, perpetuarea exploatării coloniale a popoarelor din aceste teritorii.

Țara noastră sprijină eforturile tinerelor state îndreptate spre consolidarea independenței lor naționale și dezvoltare de sine stătătoare, spre apărarea suveranității și afirmarea tot mai activă pe arena internațională.

România apreciază că lichidarea decalajului dintre țările dezvoltate și cele în curs de dezvoltare reprezintă în zilele noastre o cerință imperioasă a progresului general, a însăși consolidării păcii în lume.

În lumea de azi, toate statele — mari, mijlocii sau mici, indiferent de rînduirea socială sau de continentul pe care se află situate — pot și trebuie să-și aducă contribuția activă la soluționarea problemelor internaționale, la dezvoltarea colaborării și întărirea păcii generale. Apreciem că o condiție hotărîtoare pentru crearea unui climat de securitate și pace în lume o constituie renunțarea la politica de dominație și dictat, la folosirea forței sau amenințarea cu folosirea forței în relațiile dintre state, soluționarea problemelor litigioase pe cale pașnică, intensificarea eforturilor tuturor popoarelor pentru lichidarea focarelor de conflicte și tensiune care se mai mențin pe diferite meridiane ale globului.

Poporul nostru se pronunță pentru încetarea neîntîrziată a războiului din Vietnam și a acțiunilor militare din Indochina, pentru retragerea trupelor americane și curmarea oricărei ingerințe în treburile interne ale poporului vietnamez. Popoarele vietnamez, cambodgian și laotian să fie lăsate să-și rezolve singure problemele, potrivit aspirațiilor și voinței proprii fără nici un amestec din afară.

Pronunțîndu-ne cu consecvență pentru soluționarea pe cale pașnică a conflictului din Orientul Apropiat, pe baza rezoluției Consiliului de Securitate din 22 noiembrie 1967, ne exprimăm speranța că acordul realizat cu privire la încetarea focului pe o perioadă de trei luni și reluarea misiunii Jarring, vor crea condiții pentru întreprinderea de noi pași concreți spre rezolvarea conflictului, prin retragerea trupelor israeliene de pe teritoriile arabe ocupate, asigurarea dreptului la existență a fiecărui stat din zonă și rezolvarea problemei populației palestiniene în conformitate cu aspirațiile sale naționale.

Ca stat european, România acordă o importanță deosebită normalizării relațiilor pe continent, acționează ca Europa să nu mai devină teatrul unor războaie nimicitoare, ci terenul unei cooperări pașnice și rodnice între națiuni suverane și egale în drepturi.

Guvernul român consideră că s-au creat condiții favorabile pentru ținerea conferinței general-europene, care, după părerea noastră, va contribui la înfăptuirea securității și colaborării dintre statele europene.

Țara noastră militează activ pentru înfăptuirea dezarmării generale, îndeosebi a dezarmării nucleare și se pronunță pentru întreprinderea de acțiuni concrete care să ducă la realizarea acestui deziderat major al contemporaneității.

Considerăm că în rezolvarea acestei probleme vitale pentru omenire, precum și în respectarea dreptului internațional și dezvoltarea colaborării internaționale, un rol important revine Organizației Națiunilor Unite. Pentru a-și putea îndeplini în mod eficient răspunderile cu care a fost investită, această organizație trebuie să oglindească cu fidelitate realitățile existente în lumea de azi. România se pronunță pentru asigurarea deplină a principiului universalității O.N.U., pentru restabilirea drepturilor legitime ale R.P. Chineze în această organizație.

Cu convingerea că vizita pe care o faceți în România va constitui un moment de seamă în dezvoltarea relațiilor de prietenie și colaborare dintre Republica Socialistă România și Republica Democratică Congo și cu dorința ca șederea dumneavoastră în țara noastră să vă fie cît mai plăcută și rodnică, permiteți-mi să toastez:

în sănătatea dumneavoastră, domnule președinte, și a doamnei Marie-Antoinette Mobutu;

în sănătatea tuturor oaspeților prezenți la acest dineu;

pentru prosperitatea și fericirea poporului congolez;

pentru prietenia și colaborarea dintre popoarele noastre;

pentru pace în lumea întreagă!

Toastul președintelui Republicii Democratice Congo, JOSEPH-DÉSIRÉ MOBUTU

Stimate domnule președinte,
Stimată doamnă Ceaușescu,
Domnilor miniștri,
Doamnelor și domnilor,

Soția mea, eu însumi și delegația care mă însoțește, am fost deosebit de mișcați de primirea entuziastă ce ne-a fost rezervată de către dumneavoastră, de doamna Ceaușescu, de guvernul dumneavoastră și de întregul popor român.

Dorim, de asemenea, ca în numele guvernului nostru, în numele întregului popor congolez, unit în cadrul partidului nostru național — Mișcarea Populară a Revoluției, să vă spunem cît de mult vă mulțumim pentru amabilele dumneavoastră cuvinte, să vă mărturisim, totodată, cît de mult ne-au impresionat.

Am dat curs cu mare bucurie invitației dumneavoastră, deoarece dincolo de aspectul pur protocolar pe care îl îmbracă acest gen de vizite, România este o țară prietenă, ale cărei relații cu Republica Democratică Congo sînt dintre cele mai cordiale, dintre cele mai vechi și cele mai constante. Prima noastră vizită în frumoasa dumneavoastră țară, care se bucură de un binemeritat prestigiu, are drept scop să consolideze și să dezvolte și mai mult aceste legături.

Nu este întîmplător că prima vizită a unui șef de stat al Republicii Democratice Congo în țările Europei răsăritene are loc în țara dumneavoastră.

Domnule președinte,

Noi, în Republica Democratică Congo, urmărim cu multă atenție eforturile pe care Republica Socialistă România le desfășoară sub conducerea Excelenței Voastre pentru dezvoltarea și creșterea bunăstării poporului său. Poporul congolez dă o înaltă prețuire rolului activ pe care România îl joacă în îmbunătățirea relațiilor internaționale, în menținerea și consolidarea păcii în lume. Politica dumneavoastră externă, întemeiată pe principiile respectării suveranității, independenței naționale, egalității în drepturi, neamestecului în treburile interne ale statelor și avantajului reciproc se înrudește cu a noastră. Țara noastră care a suferit ingerințe străine promovează, de la instaurarea celei de a doua republici, o politică de cooperare cu toate statele indiferent de regimul lor politico-social. De cinci ani, dorința noastră este de a făuri, în inima Africii, un stat, o națiune, un popor puternic și pașnic, a cărei preocupare majoră constă în dezvoltarea economică, avînd drept scop să asigure bunăstarea poporului congolez.

În ceea ce o privește, Republica Democratică Congo se bucură de excelentele raporturi de prietenie și cooperare, pe care Rpublica Socialistă România le întreține cu un mare număr de tinere state africane. Republica Democratică Congo se bucură în mod deosebit de contribuția pe care Republica Socialistă România o aduce în aplicarea Declarației privind acordarea independenței țărilor și popoarelor coloniale. Țara mea, care adăpostește pe teritoriul său guvernul revoluționar în exil al Angolei acordă, atît direct cît și, în cadrul Organizației Unității Africane, sprijinul său moral și material mișcărilor de eliberare națională care luptă împotriva asupririi, colonialismului și rasismului în Africa. Solidară cu statele independente din Africa și cu țările prietene iubitoare de pace, libertate și dreptate, Republica Democratică Congo va face tot ce-i va sta în putință pentru a extirpa din Africa orice dominație asupra unei majorități africane de către o minoritate rasistă.

În cadrul acestei politici, guvernul nostru n-a încetat să ceară marilor puteri să întreprindă toate acțiunile necesare pentru a fi satisfăcute aspirațiile legitime ale populațiilor africane oprimate.

Credincioasă politicii sale de neamestec în afacerile interne ale altor state și convinsă de necesitatea instaurării păcii în lume, țara noastră privește favorabil și susține eforturile Națiunilor Unite în Orientul Mijlociu. Noi sperăm că conflictul din Asia de sud-est va găsi o soluție care să fie compatibilă cu aspirațiile popoarelor din această regiune.

Domnule președinte,
Excelențe,
Doamnelor,
Domnilor,

Începînd din anul 1967 țările noastre au statornicit între ele legături prin stabilirea de relații diplomatice și prin încheierea unui număr de acorduri.

Republica Socialistă România a participat activ și într-un mod strălucit la primul Tîrg internațional de la Kinshasa din 1969. Această participare este o mărturie a dorinței celor două țări de a dezvolta și de a intensifica schimburile reciproce. Țara noastră speră să meargă înainte în acest domeniu, în interesul celor doi parteneri.

În domeniul cooperării economice, noi ne bucurăm, domnule președinte, de concursul pe care specialiștii români îl aduc în special la realizarea proiectului producției de gaze naturale pe lacul Kivu, în estul țării. Realizarea acestui proiect va permite Republicii Democratice Congo să implanteze noi unități industriale și să creeze, ca atare, noi posibilități de activitate în această regiune a țării.

Țara noastră se felicită de această asistență și mulțumește călduros pentru aceasta statului socialist român.

Recentele acorduri încheiate între cele două țări ale noastre în domeniile științific și tehnic, economic și cultural, vor permite lărgirea ariei noastre de cooperare. Dar, dincolo de aceste acorduri înainte de orice se situează spiritul și adevărata prietenie care ne animă. Astfel, cînd acum aproape trei luni, poporul dumneavoastră, a cunoscut gravele dificultăți cauzate de inundații, poporul congolez a fost din toată inima alături de dumneavoastră.

Aș vrea să aduc aici un cald omagiu Excelenței Sale domnului ambasador Tujon, a cărui activitate, muncă și merite, au contribuit la o mai bună cunoaștere de către noi a țării dv. Și recentele vizite reciproce ale miniștrilor noștri de afaceri externe, au jucat, de asemenea, un mare rol.

Domnule președinte, zilele care vin ne vor oferi ocazia de a examina împreună și în spiritul acestor acorduri mijloacele concrete de a ridica pe o treaptă superioară legăturile care unesc popoarele noastre.

Domnule președinte,
Doamnă Ceaușescu,
Domnilor miniștri,
Doamnelor și domnilor,

Permiteți-mi să folosesc această ocazie pentru a toasta în sănătatea dumneavoastră, a doamnei Ceaușescu, căreia îi prezint omagiile mele cele mai respectuoase, pentru prosperitatea Republicii Socialiste România, pentru dezvoltarea cooperării congolezo-române.

Depunerea unei coroane de flori

Președintele Republicii Democratice Congo, Joseph-Désiré Mobutu, însoțit de oficialități congoleze, a depus marți după-amiază, o coroană de flori la Monumentul Eroilor Luptei pentru Libertatea Poporului și a Patriei, pentru Socialism.

Oaspetele a fost însoțit din partea română, de Constantin Stătescu, secretarul Consiliului de Stat, Alexandru Tujon, ambasadorul Republicii Socialiste România la Kinshasa, general-locotenent Constantin Popa, locțiitor al șefului Marelui Stat Major, Tudor Jianu, directorul Protocolului din Ministerul Afacerilor Externe.

La solemnitate au luat parte Ion Cosma, prim-vicepreședinte al Consiliului popular al municipiului București, Vasile Gliga, adjunct al ministrului afacerilor externe, general-locotenent Ion Coman, adjunct al ministrului forțelor armate, generali și ofițeri superiori.

La sosire, pe platoul din fața monumentului, președintele Republicii Democratice Congo a primit onorul gărzii militare. Au fost intonate imnurile de stat ale României și Republicii Democratice Congo.

După depunerea coroanei de flori, s-a păstrat un moment de reculegere. A fost vizitată apoi rotonda monumentului.

Defilarea gărzii de onoare a încheiat solemnitatea.

(Agerpres)

Sosirea în Capitală

(Urmare din pag. I)

De la aeroport, președintele Republicii Democratice Congo, Joseph-Désiré Mobutu, și președintele Consiliului de Stat, Nicolae Ceaușescu, se îndreaptă într-o mașină deschisă, spre reședința rezervată înalților oaspeți. Pe întreg traseul parcurs pînă la reședință, președinții Ceaușescu și Mobutu sînt salutați cu entuziasm și cordialitate.

Aplauzele și aclamațiile miilor de bucureșteni veniți în întîmpinare exprimă sentimentele de prietenie și prețuire pe care poporul român le nutrește față de poporul congolez, față de eforturile ce le depune pentru consolidarea independenței și dezvoltarea patriei sale pe drumul progresului, simpatia față de lupta popoarelor africane pentru libertate și progres social, împotriva imperialismului, a colonialismului și a neocolonialismului, împotriva politicii de discriminare rasială și apartheid.

Festivitatea sosirii pe aeroportul Otopeni a președintelui Republicii Democratice Congo, a fost transmisă în direct de studiourile noastre de radio și televiziune.

(Agerpres)

Județul Prahova a îndeplinit planul cincinal la producția globală industrială

(Urmare din pag. I)

țiței, 178 000 tone benzină, 308 000 tone motorină, 55 000 tone uleiuri, 210 000 bucăți anvelope, 7 240 tone ciment, 2 700 000 mp geam, 451 000 mp țesături de lînă și alte valori materiale care vor contribui la sporirea avuției naționale, la ridicarea nivelului de trai al poporului.

Muncind cu pasiune și răspundere pentru îndeplinirea și depășirea angajamentului asumat în cadrul marii întreceri socialiste, inițiate și conduse de partid, asigurăm conducerea partidului, pe dumneavoastră personal, iubite tovarășe Nicolae Ceaușescu, că și în viitorul cincinal comuniștii prahoveni, toți oamenii muncii de pe aceste meleaguri, vor face tot ce depinde de ei pentru a îndeplini cu consecvență istoricul program adoptat de cel de-al X-lea Congres al partidului, dovedind astfel adeziunea noastră totală la politica înțeleaptă a Partidului Comunist Român.

ÎN NUMELE COMITETULUI JUDEȚEAN PRAHOVA AL P.C.R.,
PRIM SECRETAR,
ING. ILIE CIȘU

Întîlnirea tovarășului Leonte Răutu cu tovarășul Pencio Kubadinschi

Tovarășul Leonte Răutu, membru al Comitetului Executiv al C.C. al P.C.R., vicepreședinte al Consiliului de Miniștri al Republicii Socialiste România, s-a întîlnit, în cursul zilei de marți, cu tovarășul Pencio Kubadinski, membru al Biroului Politic al C.C. al P.C. Bulgar, vicepreședinte al Consiliului de Miniștri al R.P. Bulgaria, care se află la odihnă în țara noastră.

La întîlnire, care s-a desfășurat într-o atmosferă caldă, tovărășească, a participat Nicolae Ionescu, adjunct de șef de secție la C.C. al P.C.R.

A fost de față Spas Gospodov, ambasador al R.P. Bulgaria la București.

AGENDĂ

● MARȚI DIMINEAȚA, a plecat spre Ankara o delegație a Consiliului popular al municipiului București, condusă de Dumitru Popa, președintele Comitetului Executiv, primarul general al Capitalei, care, la invitația municipalității capitalei Turciei, va face o vizită în această țară.

La plecare, pe aeroportul Otopeni, delegația a fost condusă de Ion Cosma, prim-vicepreședinte al Consiliului popular al municipiului București, și de alți membri ai Comitetului Executiv municipal.

A fost de față Alptekin Unlütürk, însărcinatul cu afaceri ad-interim al Turciei la București.

● LA INVITAȚIA Ministerului Comerțului Interior, marți dimineața a sosit în Capitală o delegație a Ministerului Comerțului și Aprovizionării din R.D. Germană, condusă de Herbert Meyer, adjunct al ministrului, pentru examinarea unor probleme privind schimburile de sortimente de bunuri de larg consum dintre cele două ministere.

● CU PRILEJUL SĂRBĂTORII NAȚIONALE a Republicii Orientale Uruguay, Juan Carlos Nadal Jaume, ministru, însărcinat cu afaceri ad-interim al Republicii Orientale a Uruguayului la București, a oferit marți o recepție.

Au participat Mia Groza, vicepreședinte al Marii Adunări Naționale, Constantin Stătescu, secretarul Consiliului de Stat, Corneliu Mănescu, ministrul afacerilor externe, Mircea Malița, ministrul învățămîntului, Mihnea Gheorghiu, prim-vicepreședinte al Institutului român pentru relațiile culturale cu străinătatea, și alte persoane oficiale.

Erau prezenți șefi ai unor misiuni diplomatice acreditați la București și alți membri ai corpului diplomatic.

● AMBASADORUL EXTRAORDINAR și plenipotențiar al R. D. Germane la București, Ewald Moldt, a oferit marți seara un cocteil cu prilejul plecării sale definitive din Republica Socialistă România.

Au participat Leonte Răutu, membru al Comitetului Executiv al C.C. al P.C.R., vicepreședinte al Consiliului de Miniștri, acad. Ilie Murgulescu, vicepreședinte al Marii Adunări Naționale, Vasile Vlad, șef de secție la C.C. al P.C.R., Ion Cosma, membru al Consiliului de Stat, prim-vicepreședinte al Consiliului popular al municipiului București, Nicolae Ecobescu, adjunct al ministrului afacerilor externe, membri ai guvernului, generali și ofițeri superiori, oameni de știință, artă și cultură, precum și șefi de misiuni diplomatice și alți membri ai corpului diplomatic.

● O DELEGAȚIE a Consiliului Național al Organizației Pionierilor, condusă de Silvestru Boatcă, membru al Biroului C.N.O.P., a plecat marți seara la Viena, pentru a participa la lucrările celei de-a 6-a Conferințe a cercetașilor europeni.

(Agerpres)

SPORT

CUPA U. T. C. LA OINA

Finalele pe țară — un festival sportiv inedit

După recentele faze județene ale ediției de vară a „Cupei tineretului de la sate" care au marcat închiderea uneia dintre cele mai populare întreceri agenda competițională sportivă de masă aduce în actualitate **finala pe țară a „Cupei U.T.C. la oină".** Sportul nostru național — **oina** — căruia pînă nu cu mulți ani în urmă îi era consacrat doar campionatul oficial (și acela disputat cu un număr restrîns de echipe), a cunoscut un veritabil reviriment prin cuprinderea lui în agenda sportivă a U.T.C. Anul trecut în august, ne amintim, oina — una dintre cele șapte ramuri sportive ale „Cupei tineretului de la sate" — și-a desemnat **primii campioni naționali sătești**: echipa **„Biruința" din comuna Gherăești, județul Neamț.** Iată că la scurt interval, sistemul competițional mult îmbunătățit a prevăzut pentru această disciplină sportivă (singura, din cele șapte ale C.T.S.) continuitatea fazelor pînă la finale pe țară, în timp ce celelalte șase ramuri, conform regulamentului, în ediția 1970, s-au organizat doar cu faze pe județ. Aceasta demonstrează că a fost **necesar** să se adopte o astfel de formulă, față de larga popularitate și audiență a sportului dîrzeniei, rezistenței și agerimii care este oina, printre tinerii sportivi ai satelor patriei. Campionii de anul trecut, lansați vertiginos de „Cupa tineretului de la sate", s-au impus cu autoritate și în campionatul țării, alături de echipe reputate: **„Biruința" Gherăești** a ocupat locul al doilea — medalie de argint — la campionatele naționale, fiind întrecută doar în formația **C.P.B.** (multiplă campioană) și înaintea echipei **Dinamo București!** Este, desigur, și o încununare a eforturilor Secției Sport a C.C. al U.T.C. care s-a preocupat permanent, între multe altele de încurajarea și sprijinirea acestei frumoase discipline sportive. Un exemplu elocvent: un număr de 316 echipe **(cifra a surprins chiar și pe specialiștii Federației române de oină)** au fost dotate anul acesta cu echipament sportiv și materiale specifice, toate procurate din fondurile proprii ale U.T.C.

Ediția 1970 a finalelor dotate cu **„Cupa U.T.C. la oină"** va reuni la start, pe stadionul „Tineretului" din Capitală, cele mai bune 20 de echipe sătești ale țării care își vor disputa mult rîvnitul titlu și trofeu de-a lungul a trei zile de întreceri: 28—29—30 august. Calificarea la finale, n-a însemnat deloc o formalitate: după stabilirea celor 39 de campioane județene au urmat, luna trecută, fazele pe zone ale competiției, organizate în opt centre.

Acum, cu numai două zile înaintea startului final, cînd organizatorii au pus la punct deja toate detaliile — **medalii de aur, argint și bronz, tricouri de campioni, insigne, afișe, diplome, invitații, premii în materiale sportive** — „febra participanților atinge cele mai înalte cote". **Campionii din Gherăești** vor încerca să-și păstreze titlul: misiune grea, căci oinarii de la **„Avîntul" Curcani,** cei din **Frasin — Suceava,** sau **Chiuești** (n-am numit decît trei formații pretendente la titlu...) speră și ei să îmbrace tricourile. Lupta este deschisă. Duminică îi vom aplauda pe cei mai buni!

VIOREL RABA

VĂ PREZENTĂM FINALIȘTII

1. „Recolta" — Mihalț (Alba); 2. „Pacea" — Țițești (Argeș); 3. „Victoria" — Cristești (Bistrița Năsăud); 4. „Recolta" — Avrămeni (Botoșani); 5. „Vișteana" — Vișteа (Brașov); 6. „Energia" — Rîmnicelu (Buzău); 7. „Avîntul" — Chiuești (Cluj); 8. „Drum nou" — Boureni (Dolj); 9. „Independența" — Galați (Galați); 10. „Recolta" — Crasna (Gorj); 11. „Recolta" — Radu Negru (Ialomița); 12. „Avîntul" — Curcani (Ilfov); 13. „Unirea" — Băla (Mureș); 14. „Biruința" — Gherăești (Neamț); 15. „Zorile" — Dragu (Sălaj); 16. „Avîntul" — Frasin (Suceava); 17. „Viață nouă" — Olteni (Teleorman); 18. „Secoșana" — Sacoșul Turcesc (Timiș); 19. „Atletica" — Mihăești (Vîlcea); 20. „Siretul" — Suraia (Vrancea).

Loturile cuprind cîte 14 jucători iar „disputa" lor începe chiar de... mîine, cînd are loc, la București, validarea și ședința tehnică.

BOX

LA GALAȚI: „CRITERIUL TINERETULUI"

Anul acesta Galațiul, vechi centru pugilistic, va fi gazda celei de a treia ediții a „Criteriului tineretului" la box, una dintre competițiile importante înscrise în calendarul competițional intern. Spre deosebire de anii trecuți, în acest an competiția se anunță deosebit de disputată. Vor participa cîte patru

boxeri de fiecare categorie, care se vor întrece în trei gale: miercuri 26 august, joi 27 august și sîmbătă, 29 august — finalele. În urma acestui turneu se va stabili în linii mari, echipa cu care ne vom prezenta la Campionatele europene de tineret, ce vor avea loc, în curînd, în Ungaria. De aici și interesul deosebit pe care îl prezintă competiția atît pentru antrenori, cît și pentru tinerii noștri boxeri.

Amintim că această competiție este organizată de către ziarul „Munca", în colaborare cu Federația română de box, și că organizatorii au luat cîteva inițiative demne de toată lauda: au editat un frumos „Program" (care cuprinde fotografii și scurte „fișe" biografice a unora dintre antrenori și boxeri ce vor fi prezenți la Galați) și vor acorda cîștigătorilor și sportivilor clasați pe locul al doilea importante premii.

T. P.

MERIDIAN

● CURSA ciclistă internațională desfășurată la Bussieres a fost cîștigată de Eddy Merckx (Belgia), care a parcurs 112 km în 2 h 53' 10". El a dispus la sprintul final de francezul Poulidor. Belgianul Godefroot a sosit după 15".

● CAMPIONUL MONDIAL de box la cat. cocoș mexicanul Ruben Olivares își va pune titlul în joc în fața compatriotului său Chucho Castill. Meciul va avea loc la 16 octombrie la Los Angeles. Ruben Olivares este nefînvins în carieră. El a susținut 55 de meciuri, 20 cîștigîndu-le prin ko.

● ASTĂZI, LA BUENOS AIRES are loc prima „manșă" a finalei intercontinentale la fotbal, în care se întîlnesc formațiile Estudiantes la Plata (Argentina) și Feijenoord Rotterdam (Olanda), cîștigătoarea „Cupei campionilor europeni".

de peste hotare

Lucrările Comitetului pentru dezarmare

INTERVENȚIA REPREZENTANTULUI ROMÂNIEI

GENEVA 25 (Agerpres). — În ședința de marți a Comitetului pentru dezarmare de la Geneva șeful delegației române, ambasadorul Ion Datcu, a luat cuvîntul, expunînd poziția țării noastre față de proiectul de tratat cu privire la interzicerea amplasării de arme nucleare și alte arme de distrugere în masă pe teritoriile submarine și suboceanice și în subsolul lor. El a reafirmat cerința exprimată anterior în Comitet ca instrumentul ce se elaborează să satisfacă în cea mai mare măsură interesele tuturor statelor, căpătînd astfel o cît mai largă adeziune. România s-a declarat în mod constant în favoarea interzicerii tuturor activităților militare în teritoriile submarine. Întrucît însă înfăptuirea acestui obiectiv, printr-un instrument unic, nu a fost posibilă în această etapă, țara noastră consideră de o mare importanță ca în tratat să fie precizat scopul final al tratativelor — demilitarizarea completă — și angajamentul părților de a continua cu bună credință eforturile în această direcție.

O valoare deosebită, a spus reprezentantul român, o are precizarea potrivit căreia nici una din prevederile acestui acord nu poate și nu trebuie să aducă atingere, în nici un fel, drepturilor statelor, recunoscute de dreptul internațional, asupra mării teritoriale și a platoului continental.

El a subliniat necesitatea depunerii unor noi eforturi pentru îmbunătățirea actualei formulări a articolului privind controlul. Este necesară o referire la posibilitatea recurgerii la un mecanism internațional adecvat de verificare a îndeplinirii obligațiilor asumate și de soluționare a diferendelor privind îndeplinirea tratatului. De asemenea, este necesară armonizarea prevederilor referitoare la control cu normele care statuează regimul platoului continental, prevederi care nu ar trebui să afecteze exercitarea nestingherită a drepturilor suverane ale statelor asupra platoului, așa cum sînt statuate în Convenția de la Geneva asupra platoului continental din 1958.

În Comitetul pentru dezarmare se așteaptă ca U.R.S.S. și S.U.A. să prezinte în curînd o nouă formă revizuită a proiectului de tratat privind teritoriile submarine.

În aceeași ședință au mai luat cuvîntul, referindu-se la diferite probleme de dezarmare aflate în discuția acestui organism, reprezentanții Cehoslovaciei, Iugoslaviei, Pakistanului, Republicii Arabe Unite și Statelor Unite ale Americii.

Reprezentanți ai 12 țări membre ale Comitetului (Argentina, Birmania, Brazilia, Etiopia, India, Maroc, Mexic, Nigeria, Pakistan, Republica Arabă Unită, Suedia și Iugoslavia) au prezentat un memorandum asupra problemei armelor chimice și bacteriologice. În memorandum se apreciază drept „indispensabilă" interzicerea simultană a experimentării, fabricării și stocării celor două genuri de arme, precum și eliminarea lor din arsenalele existente.

ORIENTUL APROPIAT

CONVORBIRILE LUI JARRING CU REPREZENTANȚII LA O.N.U. AI R.A.U., ISRAELULUI ȘI IORDANIEI

NEW YORK. — La sediul Națiunilor Unite din New York au început marți convorbirile ambasadorului Gunnar Jarring, reprezentantul special al secretarului general al O.N.U. pentru Orientul Apropiat, cu reprezentanții la O.N.U. ai Republicii Arabe Unite, Israelului și Iordaniei. După cum informează agențiile de presă, Gunnar Jarring a primit separat pe Joseph Tekoah, reprezentantul permanent al Israelului la Națiunile Unite, pe Abdel Hamid Charaf, ambasadorul Iordaniei la Washington, și pe Mohammed El Zayyat, reprezentantul permanent al Republicii Arabe Unite la O.N.U.

După întrevederile consecutive pe care le-au avut cu Jarring, toți cei trei au făcut declarații presei. Tekoah a declarat ziariștilor că a adus la cunoștință lui Jarring „principiile fundamentale ale guvernului israelian privind o pace justă și durabilă" în Orientul Apropiat. „Ceea ce considerăm cel mai necesar, a spus el, este de a se găsi o soluție definitivă pentru a se pune capăt conflictului care dăinuie în Orientul Apropiat de 22 ani. Oricine înțelege că acorduri de pace pentru înlăturarea conflictului nu pot fi realizate decît prin soluționarea a numeroase probleme foarte dificile". Tekoah a anunțat, totodată, că va pleca în Israel pentru consultări.

Abdel Hamid Charaf s-a declarat mulțumit de discuțiile purtate cu Jarring, relevînd că „întîlnirea a fost fructuoasă". Răspunzînd unei întrebări, el a subliniat că Iordania cere „retragerea completă a trupelor israeliene din teritoriile ocupate și se pronunță pentru o soluție justă în problema palestiniană".

Mohamed El Zayyat a declarat ziariștilor că a discutat cu Jarring problema cea mai importantă anume punerea în aplicare a rezoluției Consiliului de Securitate din 22 noiembrie 1967. El s-a declarat satisfăcut de faptul că convorbirile se desfășoară la Națiunile Unite.

CIOCNIRI VIOLENTE ÎN LIBAN

BEIRUT. — În orașul Saida (anticul Sidon), din sudul Libanului, s-au produs luni ciocniri violente între membri ai organizației palestiniene „Saika" și adepți ai „Organizației forțelor populare", mișcare libaneză care sprijină acceptarea planului Rogers de soluționare politică a conflictului din Orientul Apropiat. Liderul acestei organizații, deputatul Maarouf Saad, care reprezintă orașul Saida în Parlamentul libanez, a fost reținut de palestinieni timp de cîteva ore. Postul de radio Beirut a anunțat că ciocnirile s-au soldat cu 2 morți și mai mulți răniți. După intervenția guvernatorului Libanului de sud, ciocnirile au încetat. Autoritățile libaneze efectuează o anchetă pentru a determina cauzele incidentelor.

Nota de plată

Din nou Washingtonul încearcă să treacă sub tăcere o afacere jenantă. Bangkokul se dovedește un „aliat" costisitor și într-un moment în care senatorii americani au devenit mai critici la adresa aranjamentelor financiare-militare, Departamentul de Stat procedează cu atenție pentru a nu furniza muniție inamicilor actualei Administrații. Secretul nu a putut fi păstrat. Astfel s-a aflat că Washingtonul și Bangkokul au reeditat una din numeroasele tranzacții în care americanii oferă dolari iar tailandezii — carne de tun. De astă dată este vorba de deplasarea a 5 000 de „voluntari" tailandezi în Cambodgia și de instruirea unor efective ale lui Lon Nol în Tailanda. „Voluntarii" nu sînt, însă, niște persoane dezinteresate dornice să slujească cu credință falimentarul regim de la Pnom Penh, ci niște veritabili mercenari. Finanțarea lor și-a asumat-o Washingtonul, ca principal beneficiar al intervenției din Cambodgia. Se pare că tailandezii s-au arătat mai pretențioși: riscurile au crescut și o dată cu ele s-au mărit și prețurile. Unii inițiați în tainele afacerii vorbesc despre un spor de... 300 la sută față de trecutul apropiat. Altă sursă de „voluntari" neexistînd, Washingtonul a plătit. Dar — aflăm dintr-o telegramă a agenției U.P.I. — „Departamentul de Stat a abordat cu multă precauție acest subiect, din cauza opoziției unor lideri ai Senatului față de orice cheltuieli americane pentru trupe care urmează să fie folosite în Cambodgia".

Tranzacția a fost etichetată drept „înțelegere provizorie" iar Robert McCloskey, purtătorul de cuvînt al Departamentului de Stat, s-a străduit să convingă pe ziariști că nu s-a ajuns la „nici o înțelegere cuprinzătoare, deplină". Dar la Bangkok, primul ministru al Tailandei, Thanom Kittikachorn, s-a dovedit mai puțin discret. El a mărturisit că S.U.A. s-au angajat să finanțeze trupele tailandeze ce urmează a fi expediate în Cambodgia ca și soldații lui Lon Nol aflați în taberele de instrucție din Tailanda. Tranzacția — pe care premierul n-a definit-o drept provizorie — este rezultatul unor contacte oficiale la nivel înalt — a ținut să precizeze Bangkokul. A urmat sublinierea esențială: „Fără sprijinul american Tailanda nu ar putea să suporte povara cheltuielilor necesitate de acțiunea ei de susținere a cabinetului de la Pnom Penh".

„Acțiunea" aceasta — în fapt o flagrantă imixtiune în afacerile interne ale Cambodgiei, o intervenție cu caracter agresiv — nu este produsul inspirației tailandeze, ci se integrează în ansamblul politicii Washingtonului în această zonă nevralgică. Ceea ce INTERNATIONAL HERALD TRIBUNE denumea „procesul de implicare a Tailandei în războiul din Cambodgia" reprezintă o parte a escaladei americane în peninsula indochineză, o parte a unor proiecte de continuare a intervenției prin „intermediari asiatici" (despre raidurile aviației americane se refuză dezvăluirile). Mercenarii Bangkokului îndeplinesc misiunea încredințată de Pentagon. Nu-i nici un secret și nici măcar Thanom Kittikachorn nu încearcă să-și asume meritul ideii. Cînd șeful statului major al armatei tailandeze, mareșalul Chullasapaya, pledează pentru o axă militară Bangkok — Saigon — Pnom Penh („alianța faliților" — cum se remarcă ironic), el nu face decît să dea glas unei dorințe americane. Numai că realizarea dorințelor de acest gen trebuie prompt plătită cu dolari. Nota de plată este încărcată: în 1967 Washingtonul a plătit 200 000 000 dolari pentru cei 10 000 de tailandezi trimiși în Vietnamul de sud. Iar acum prețurile au crescut...

„Precauția" Departamentului de Stat, pe care o observa U.P.I. este justificată. O tranzacție de felul celei încheiate cu Tailanda nu ridică prestigiul politicii americane. Și, apoi, mai este și nota de plată...

M. RAMURĂ

JAPONIA: Locuitori din departamentul Tagonoura, protestînd împotriva poluării apelor

Lupte violente în Vietnamul de sud

În cursul ultimelor 48 de ore au continuat luptele dintre unitățile Guvernului Revoluționar Provizoriu și forțele americano-saigoneze în diferite regiuni ale Vietnamului de sud.

Cele mai violente ciocniri au avut loc în provinciile de nord, Quang Tri și Thua Thien, în jurul bazelor „O'Reilly" și „Barnett" și în zona dintre orașul Hue și valea A Shau. De asemenea, au fost înregistrate lupte în provincia Binh Thuan, precum și în Delta fluviului Mekong, la 70 km sud-vest de Saigon. În cursul operațiunilor militare, trupele americano-saigoneze au suferit pierderi în oameni și materiale de luptă. După cum a precizat un purtător de cuvînt militar american, un elicopter al S.U.A. a fost doborît de artileria forțelor patriotice în apropiere de Da Nang.

În același timp, avioane americane de tip „B-52" și-au continuat raidurile de bombardament în provincia Quang Tri și în zonele situate la nord-est de valea A Shau.

După cum anunță postul de radio „VOCEA PATHET LAO", trei avioane americane au fost doborîte deasupra teritoriului laotian de către forțele patriotice în perioada 12 la 18 august. Postul de radio citat adaugă că numărul total al avioanelor aparținînd forțelor aeriene S.U.A. doborîte de la 15 mai 1964 se ridică la 1 517. Cele trei avioane au fost doborîte în provinciile Xieng Kuang și Saravane.

Departamentul de Stat a anunțat că Statele Unite au hotărît să acorde regimului Lon Nol un ajutor militar care va atinge în anul fiscal 1970—1971 suma de 40 milioane dolari. Această sumă se adaugă celor 8,9 milioane de dolari acordați cu titlu de ajutor militar în ultimele trei luni.

Luptele dintre forțele de rezistență populară din Cambodgia și trupele regimului Lon Nol continuă de mai bine de o săptămînă în jurul capitalei cambodgiene. Se remarcă o recrudescență a ciocnirilor în apropierea localității Prek Tameak, situată la 15 km de Pnom Penh: cinci batalioane de artilerie ale forțelor de rezistență au bombardat la 25 august poziții ale trupelor regimului Lon Nol, pricinuind inamicului pierderi însemnate. Aceasta este cea mai importantă prezență a forțelor de rezistență în jurul capitalei.

Alte ciocniri au avut loc în localitatea Saang, situată la 35 km sud de Pnom Penh.

REUNIUNEA DE LA VENEȚIA

La „Palazzo dei Dogi" din Veneția, a avut loc luni seara solemnitatea de deschidere a reuniunii interguvernamentale a miniștrilor educației naționale și culturii din țările membre ale Organizației Națiunilor Unite pentru Educație, Știință și Cultură (U.N.E.S.C.O.). Organizată sub egida U.N.E.S.C.O., reuniunea va dezbate, pentru prima oară, o serie de aspecte instituționale, administrative și financiare ale politicii culturale. România este reprezentată de o delegație condusă de Pompiliu Macovei, președintele Comitetului de Stat pentru Cultură și Artă.

Luînd cuvîntul în legătură cu adoptarea regulamentului privind participanții la lucrările Conferinței, delegatul român Valentin Lipati a contestat mandatul delegatului ciankaișist, arătînd că singurul reprezentant legitim al poporului chinez este guvernul R. P. Chineze. Totodată, el a arătat că singurul reprezentant legitim al Republicii Vietnamului de Sud este Guvernul revoluționar provizoriu al Republicii Vietnamului de Sud. Luînd în considerare principiul universalității U.N.E.S.C.O., delegatul român a exprimat profundul regret al delegației Republicii Socialiste România că la lucrările conferinței nu au fost invitați să ia parte reprezentanți ai R.D. Germane, R.D. Vietnam și ai R.P.D. Coreene.

Telegrame de felicitare cu prilejul lui 23 August

Președintele Consiliului de Stat al Republicii Socialiste România, Nicolae Ceaușescu, a primit, cu ocazia celei de-a 26-a aniversări a eliberării României de sub jugul fascist, telegrame de felicitare de la: arhiepiscopul Makarios, președintele Republicii Cipru; general Jean Bedel Bokassa, președintele Republicii Africa Centrală; Hussein, regele Iordaniei; general-maior Yakubu Gowon, șeful Guvernului Militar Federal, comandant suprem al Forțelor Armate ale Republicii Federale Nigeria; Paul Hasluck, guvernator general al Australiei; colonel Michel Micombero, președintele Republicii Burundi; Roberto M. Levingston, președintele Republicii Argentina; Ahmed Hassan Al-Bakr, președintele Republicii Irak, Francesco Valli și Eusebio Reffi, căpitani regenți, și Federico Biaggi, secretar de stat pentru afacerile externe din Republica San Marino.

★

De asemenea, tovarășul Nicolae Ceaușescu a primit telegrame de felicitare de la Amilcar Cabral, secretar general al Partidului African al Independenței din Guineea și Insulele Capului Verde.

★

Cu același prilej au trimis mesaje de felicitare Comitetului Central al Partidului Comunist Român, Ermenegildo Gasperoni, secretar general al Partidului Comunist Sanmarinez; Comitetul Central al Partidului Comunist Dominican; Comitetul Central al Partidului Comunist din Venezuela; A. Fantis, secretar general adjunct al Partidului Akel din Cipru.

Manifestări peste hotare

În cadrul manifestărilor prilejuite de Ziua națională a Republicii Socialiste România, însărcinatul cu afaceri a.i. la Cairo, Gheorghe Vasile, a organizat o gală de filme românești la care au participat oficialități egiptene, șefi de misiuni diplomatice, personalități culturale și științifice, oameni de afaceri, ziariști. Televiziunea egipteană a prezentat filmul „Europolis".

Cu prilejul celei de-a 26-a aniversări a eliberării României de sub jugul fascist, la Palatul Culturii din Tirana a fost deschisă, din inițiativa Comitetului albanez pentru relații de prietenie și culturale cu străinătatea, expoziția de fotografii „Aspecte din Republica Socialistă România". La deschidere a fost de față Mistro Treska, președintele Comitetului albanez pentru relații de prietenie și culturale cu străinătatea.

Presa și televiziunea din Finlanda au marcat ce-a de-a 26-a aniversare a eliberării României, subliniind semnificația Zilei de 23 August pentru poporul român. La 23 August, televiziunea finlandeză a prezentat o emisiune specială, dedicată României.

Presa ghaneză a publicat numeroase articole consacrate celei de-a 26-a aniversări a eliberării României de sub jugul fascist. Cotidienele „DAILY GRAPHIC GHANAIAN TIMES" și săptămînalul „WEEKLY SPECTATOR" au consacrat pagini întregi diferitelor aspecte ale dezvoltării economice, sociale și culturale din țara noastră.

Cu prilejul celei de-a 26-a aniversări a eliberării României de sub jugul fascist la Ulan Bator s-a organizat, din inițiativa Ministerului Culturii, vizionarea filmului românesc „Răpirea fecioarelor". Au participat reprezentanți ai Ministerului Culturii și ai corpului diplomatic. Au fost de asemenea, prezenți Sandu Ioan, ambasadorul României în R.P. Mongolă, și membri ai ambasadei.

Cu ocazia zilei de 23 August, un ansamblu artistic bucureștean a evoluat pe scena teatrului „S. Jaracz" din Olsztyn, centrul voievodatului polonez cu același nume. Artiștii români au fost răsplătiți cu aplauze prelungite.

Sensul unei confruntări electorale

Viața politică franceză se anunță animată după vacanța de vară. De pe acum, în atenția observatorilor politici se află pregătirea unei importante confruntări electorale, aceea de la Bordeaux.

Consiliul de Miniștri a dat publicității un decret care stabilește că primul tur de scrutin al alegerilor parțiale din această circumscripție electorală va avea loc la 20 septembrie. Turul al doilea se va desfășura cu o săptămînă mai tîrziu.

Importanța specială a acestor alegeri parțiale rezidă în prezența probabilă, anunțată de întreaga presă franceză, în calitate de candidat al coaliției guvernamentale a primului ministru francez Jacques Chaban-Delmas. Potrivit constituției franceze, un deputat își cedează mandatul parlamentar unui supleant cînd este cooptat în componența guvernului. Supleantul lui Chaban Delmas a decedat recent, obligîndu-l pe premier să se prezinte din nou în alegeri.

Partidul Comunist a propus o uniune a stîngii care să prezinte un candidat comun în al doilea tur de scrutin. Ziarul „L'HUMANITE" propune Partidului socialist, Convenției instituțiilor republicane și Partidului socialist unificat să încheie un acord în vederea prezentării unui candidat unic în faza a doua a alegerilor.

Poziția partidelor stîngii față de propunerea comunistă nu este pe deplin precizată. Au fost avansate numele mai multor personalități care ar putea candida în numele stîngii. Partidele de stînga necomuniste ar favoriza un candidat unic din primul tur de scrutin. Ele încearcă să se înțeleagă în această privință, urmînd ca reprezentanții lor să se întrunească joi pentru a încerca elaborarea unei poziții comune.

TINERETUL LUMII

Rezerve irosite

„Anglia pierde rezerve inestimabile de talent și capacitate ale femeilor, rezerve pe care ea nu-și poate permite să le risipească fără riscul de a rămîne în urmă în cursa progresului". Aceasta e concluzia principală exprimată într-un studiu-anchetă efectuat de secțiunea de sociologie a lui Royal Society.

Autorii studiului, bazîndu-se pe date statistice dintre cele mai recente și ilustrative, apreciază că în Marea Britanie tinerele dornice să urmeze cursurile instituțiilor de învățămînt superior nu numai că nu sînt încurajate pe plan social, dar se lovesc de piedici considerabile, multe dintre aceste piedici greu de trecut, izvorînd dintr-un sistem și mentalitate astăzi violent anacronică, plină de absurdități. Printre aceste „sisteme și mentalități" se numără menținerea în vigoare a unor dispoziții și reglementări vechi de peste un secol, care stabilesc un plafon de taxe universitare mai ridicat pentru fete decît pentru băieți, precum și excluderea totală a fetelor de la sistemul de burse acordate de stat și de municipalități (numai unele fundații particulare acordă actualmente un mic număr de burse fetelor, și aceasta pentru că prăfuitele dispoziții încă în vigoare nu se referă la instituții și persoane particulare).

La asemenea măsuri restrictive și net discriminatorii se adaugă așa-numita „barieră psihologică", adică — așa cum constată autorii studiului citat — persistența „unor presiuni în familie și societate" care tind să convingă femeia că singurul ei rol rămîne acela de soție și mamă.

În aceeași ordine de idei sînt relevate rezultatele anchetei făcută în 100 de întreprinderi mijlocii și mari: 82 dintre aceste întreprinderi permit personalului masculin să urmeze cursurile serale ale școlilor superioare, dar nu permit acest lucru personalului feminin. Astfel stînd lucrurile nu e de mirare că un procent încă foarte redus de absolvente ale liceelor pășesc pragul universităților. Dacă la nivelul liceelor, tinerele reprezintă aproximativ jumătate din efective, în universități ele nu reprezintă decît circa 15 la sută din totalul studenților.

Aceste anomalii preocupă actualmente și unele cercuri politice influente din Marea Britanie, care încep să-și pună cu acuitate problema că țara nu-și poate permite pierderile evidente pricinuite de un asemenea sistem anacronic, în mod clar depășit de viață.

Autorii studiului-anchetă elaborat sub auspiciile lui Royal Society subliniază că „este imperios necesar să se aplice o politică constructivă și plină de inițiativă care să introducă în circuit cît mai complet și cît mai repede posibil, mii de tinere capabile să-și perfecționeze și să-și valorifice aptitudinile în economie, știință și cultură".

Toate aceste date, aprecieri și concluzii conturează, de fapt, una din problemele cu care este confruntată actualmente tînăra generație a Angliei.

E. R.

În dorința de a se familiariza cît mai bine cu „peisajul lunar" astronauții americani Alan Shepard și Joe Engle se antrenează într-o regiune din preajma localității vest-germane Augsburg, unde se află cel mai mare crater de meteoriți de pe Terra.

pe scurt

● LA VARNA S-AU DESCHIS lucrările celei de-a doua Conferințe regionale a Asociațiilor europene pentru Națiunile Unite, la care participă delegați ai asociațiilor pentru Națiunile Unite din țările europene, printre care și din România.

SESIUNEA CONSILIULUI MINISTERIAL AL O.U.A.

● ÎN CAPITALA ETIOPIEI, Addis Abeba, au continuat lucrările sesiunii Consiliului ministerial al Organizației Unității Africane. Participanții au procedat la adoptarea ordinii de zi înainte de a se separa în trei comisii, care vor dezbate probleme politice, economice și, respectiv, ale cooperării interafricane.

Punctul numărul unu de pe ordinea de zi a sesiunii îl constituie politica de apartheid promovată de regimul rasist din Republica Sud-Africană și posibila reluare a vînzărilor de arme britanice către Pretoria.

● APROXIMATIV 11 218 CAZURI DE HOLERĂ au fost semnalate în mod oficial Organizației Mondiale a Sănătății de către 12 țări și teritorii din Asia. Aceste date sînt cuprinse într-un raport al O.M.S. dat publicității la Geneva. Potrivit raportului, de la începutul acestui an, holera a provocat moartea a 1 833 persoane. Experții consideră că, dacă actuala epidemie nu se extinde, numărul victimelor datorate holerei va fi anul acesta inferior celui înregistrat anul trecut — 4 580 morți.

ALGER — Președintele Algeriei, Houari Boumediene, l-a primit luni pe Kamal Jumblatt, ministrul libanez al afacerilor interne, care se află într-o vizită oficială în Algeria.

● DETECTIVI AI SCOTLAND YARD-ULUI au efectuat luni o descindere la hotelul „Hilton" din Londra, unde au arestat trei indivizi și au confiscat o anumită cantitate de arme și muniții. După cum au afirmat unele cercuri londoneze, se pare că armele erau destinate organizației ilegale „Armata republicană irlandeză", urmînd a fi trimise în Irlanda de nord.

● LA BERLIN a avut loc inaugurarea oficială a unei reprezentanțe a Camerei federale de comerț și industrie a Austriei în R.D.G. Vorbind la recepția oferită cu acest prilej, președintele camerei, Rudolf Sallinger, a subliniat că deschiderea reprezentanței constituie o expresie a dorinței cercurilor de afaceri din Austria de a adînci relațiile reciproc avantajoase cu firme din R. D. Germană.

● LA EREVAN S-A DESCHIS o expoziție de lucrări ale pictorilor români clasici și contemporani. La vernisajul expoziției a luat parte delegația Consiliului General A.R.L.U.S, condusă de acad. Cristofor Simionescu, membru al Biroului Consiliului General al A.R.L.U.S.

Președintele Nixon a convocat luni, la San Clemente (California), pe principalii săi consilieri economici, cu care a analizat situația generală a economiei americane. La sfîrșitul întrevederii, Paul McCracken, președintele comitetului consilierilor economici, a declarat că în prezent ar exista semne evidente ale redresării ritmului dezvoltării economice. El a încercat să liniștească acele cercuri de afaceri care se temeau de repercusiunile politicii antiinflaționiste, afirmînd că nu s-a produs încă „o recesiune adîncă și nici o depresiune". El a admis însă că creșterea costului vieții a continuat. „Lupta împotriva inflației, a spus el, nu este terminată".

Va fi salvată „Barca soarelui"?

Experții apreciază că nu există nici cea mai mică speranță ca „Barca soarelui", construită acum 4 500 de ani în memoria faraonului Keops, să fie salvată. După cum arată ziarul „Al Ahram", 50 la sută din lemnul din care a fost construită barca s-a transformat în pulbere, sub influența umezelei și a oscilațiilor de temperatură. Ani de zile s-au depus eforturi pentru repararea vechii nave, însă ele au rămas fără rezultat.

În primăvara anului 1954, inginerul egiptean Kamel Al Malakh, care conducea lucrările de construcție a unei șosele în jurul piramidei Keops, a descoperit o încăpere de piatră subpămînteană. În această încăpere se afla depozitată ambarcațiunea amintită, veche de aproximativ 4 500 de ani. Cercetătorii au stabilit că această barcă a fost construită din ordinele faraonului Kephren în memoria predecesorului său, Keops. Barca are o lungime de 33 metri și o lățime de 3,30 metri și constituie o mărturie istorică unică în genul ei.

Medicul John Gofman, împreună cu inginerii Richard Lawhorn și Robert Chapman de la Laboratorul de radiații „Lawrence", din S.U.A. au anunțat că au construit un aparat special care poate prezice cu cîteva ore sau chiar zile înainte orice atac de inimă. Aparatul, care a fost numit „Detector ventricular și de alarmă", are forma unui pachet de țigări, posedă două membrane. Aplicat pe pieptul bolnavului, aparatul transmite cele mai mici dereglări ale cordului, fiind acționat de o mică baterie electrică.

REDACȚIA ȘI ADMINISTRAȚIA București Piața „Scînteii", Tel. 17 60 10, 17 60 20. Abonamentele se fac la oficiile poștale și difuzorii din întreprinderi și instituții

Tiparul: Combinatul poligrafic „Casa Scînteii"