Proletari din toate țările, uniți-vă!

scînteia tineretului

ORGAN CENTRAL AL UNIUNII TINERETULUI COMUNIST

ANUL XXVI, SERIA II. Nr. 6668 | 6 PAGINI — 30 BANI | MARȚI 27 OCTOMBRIE 1970

Pag. 4

PROFESIATA

- Mutații profesionale în imperiul unei industrii dinamice.
- Viața bate la ușă de SEN ALEXANDRU.
- Admiterea în învățămîntul superior — 1970 în cifre.
- Micromonografii profesionale.

VIZITA PREȘEDINTELUI NICOLAE CEAUȘESCU LA WASHINGTON

SOSIREA LA CASA ALBĂ

WASHINGTON 26 (Agerpres). — Trimișii speciali transmit: Vizita președintelui Consiliului de Stat al Republicii Socialiste România, Nicolae Ceaușescu, în Statele Unite ale Americii a cunoscut ieri un moment deosebit. Răspunzînd invitației președintelui Richard Nixon și a soției sale, Patricia Nixon, președintele Nicolae Ceaușescu și soția sa, Elena Ceaușescu, sînt, începînd de ieri, oaspeții Casei Albe. Șeful statului român este însoțit de Dumitru Popescu, membru al Comitetului Executiv, secretar al C.C. al P.C.R., deputat în Marea Adunare Națională, și Corneliu Mănescu, ministrul afacerilor externe.

Casa Albă a pregătit înalților oaspeți români o primire oficială, potrivit ceremonialului rezervat șefilor de stat. Pe străzile și bulevardele din jurul reședinței președintelui Statelor Unite ale Americii, în întreaga zonă ce cuprinde sediile instituțiilor Administrației federale erau arborate drapele de stat ale României și S.U.A. Interesul suscitat de sosirea la Casa Albă a șefului statului român și-a găsit o expresie elocventă în atmosfera solemnă, caracteristică marilor evenimente, marilor întîlniri la nivel înalt. În parcul Casei Albe, la locul prevăzut pentru ceremonia primirii, dominat de împunătorul obelisc închinat memoriei lui George Washington, au venit să întîmpine și să salute pe președintele Ceaușescu mii de cetățeni ai capitalei Statelor Unite, purtînd steguțe românești și americane. Un număr neobișnuit de mare de ziariști, fotoreporteri, cameramani, reprezentînd principalele cotidiene, agenții de presă internaționale, societăți de radio și televiziune, jurnale cinematografice de actualități căutau să-și asigure locurile cele mai bune pentru a surprinde fiecare secvență semnificativă a solemnității primirii. Garda de onoare era aliniată pe gazonul din fața podiumului, fanfara în ținută festivă și zeci de ofițeri cu drapelele celor două state încadrau aleile de acces la locul ceremonialului.

În jurul orei 10,15, (ora locală), lîngă podium, au sosit secretarul Departamentului de Stat, William Rogers, și soția, amiralul Thomas Moorer, președinte al Comitetului mixt al șefilor de stat major, cu soția, Walter Washington, primarul orașului, cu soția, Martin Hillenbrand, asistent al secretarului de stat pentru problemele europene, cu soția, Leonard Meeker, ambasadorul S. U. A.

(Continuare în pag. a III-a)

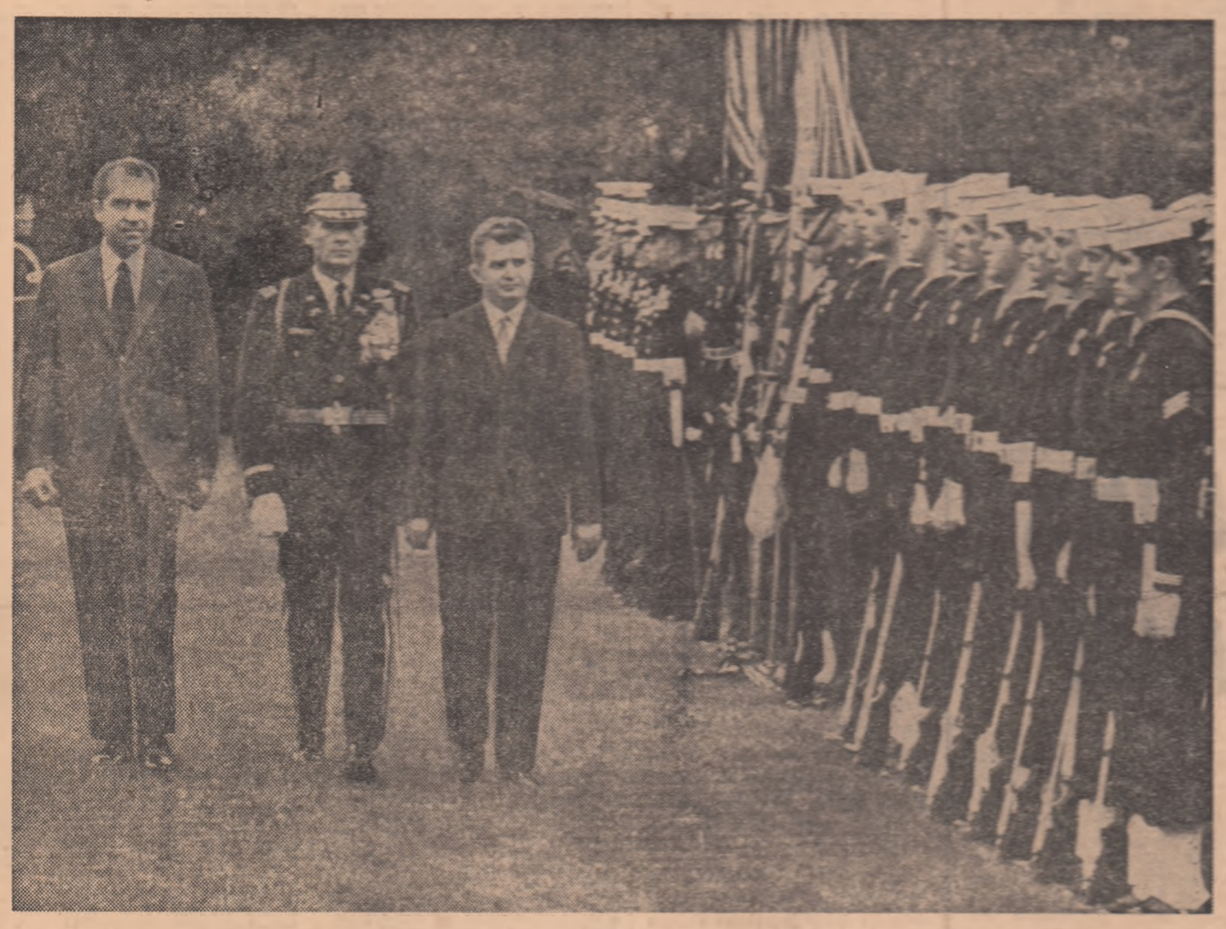

Președintele Nicolae Ceaușescu, însoțit de gazda sa, președintele Richard Nixon, trece în revistă garda de onoare.

Cuvîntul președintelui Richard Nixon

Domnule președinte,
Doamnă Ceaușescu,
Distinși oaspeți din România,
Doamnelor și domnilor,

Exact acum un an, domnule președinte, m-ați salutat la București ca primul președinte al Statelor Unite în vizită în România. Astăzi, la Washington, vă salut pe dumneavoastră ca primul președinte al României care vizitează Statele Unite. Ne vom aminti întotdeauna primirea călduroasă făcută de poporul român. Știm că în timpul călătoriei dumneavoastră în Statele Unite ați simțit sentimentele de prietenie ale poporului Statelor Unite față de poporul României. În ciuda deosebirilor dintre sistemele noastre, nutrim o mare prietenie pentru poporul român, respectăm independența țării dumneavoastră și dorim pace și prietenie pentru toate popoarele din lume. Cred că discuțiile dintre noi vor contribui la realizarea dezideratelor de pace și prietenie din întreaga lume. Sper ca în cursul discuțiilor pe care le vom avea astăzi să aducem o nouă contribuție la aceste idealuri.

Cuvîntul președintelui Nicolae Ceaușescu

Domnule președinte,
Doamnă Nixon,
Doamnelor și domnilor,

Aș dori să vă adresez dumneavoastră, cu acest prilej un salut cordial. Doresc să adresez, de asemenea, un salut prietenesc poporului Statelor Unite din partea poporului român. Îmi amintesc cu plăcere de vizita pe care ați făcut-o în România, de convorbirile pe care le-am avut. Aș dori să vă mulțumesc pentru invitația ce ne-ați adresat-o de a mă întîlni cu dumneavoastră și a face o vizită în unele centre ale Statelor Unite cu prilejul prezenței la Organizația Națiunilor Unite. Este adevărat că între România și Statele Unite există deosebiri de orînduire socială, că asupra unor probleme există și deosebiri de păreri, dar, în ciuda acestora, noi considerăm că este necesar să colaborăm în domeniile economic, științific, cultural, să contribuim, în spiritul prieteniei și cooperării între popoare, la soluționarea problemelor care frămîntă lumea contemporană. În acest spirit îmi exprim încă o dată speranța că vizita pe care o fac în calitate de președinte al Consiliului de Stat al României, prima de acest fel aici — după cum și vizita dumneavoastră, prima vizită a unui președinte american în România — va contribui la dezvoltarea colaborării și prieteniei dintre popoarele noastre, va servi cauzei înțelegerii și păcii în lume.

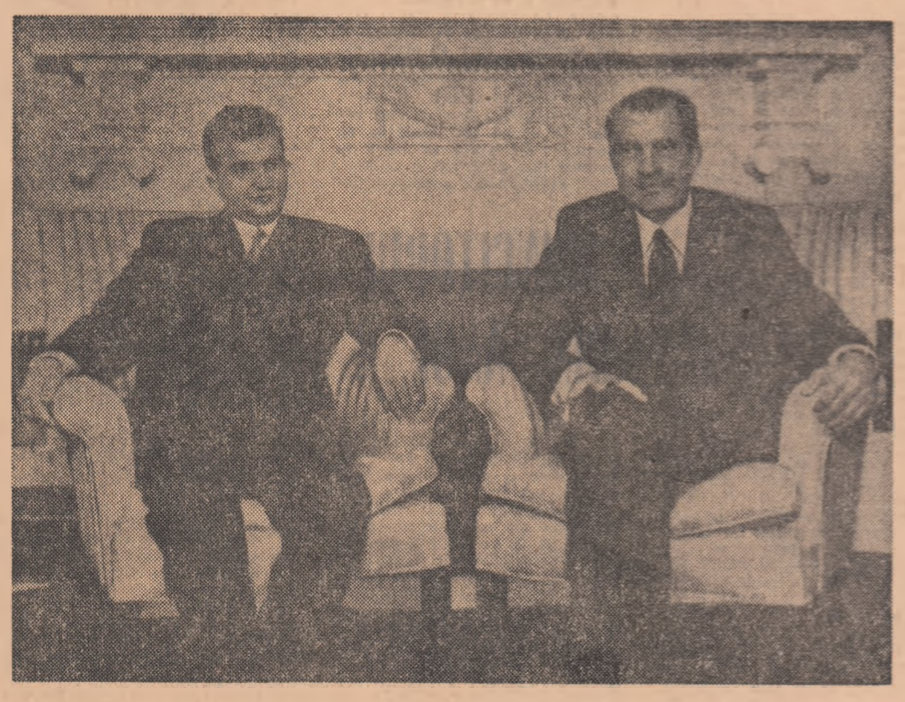

În cursul întrevederii dintre cei doi șefi de stat

Întrevederea dintre președintele Consiliului de Stat al României, Nicolae Ceaușescu, și președintele S.U.A., Richard Nixon

În dimineața zilei de 26 octombrie, la Casa Albă, a avut loc o întrevedere între președintele Consiliului de Stat al Republicii Socialiste România, Nicolae Ceaușescu, și președintele Statelor Unite ale Americii, Richard Nixon.

La întrevedere și la convorbirile care au avut loc cu acest prilej au participat Dumitru Popescu, membru al Comitetului Executiv, secretar al C.C. al P.C.R., deputat în Marea Adunare Națională, din partea română, și Henry Kissinger, consilier special al președintelui S.U.A. pentru problemele securității naționale, din partea americană. În cursul convorbirilor s-a apreciat că de la întîlnirea de anul trecut dintre cei doi președinți, relațiile dintre România și S.U.A. au înregistrat progrese pe planuri multilaterale. În discuții au fost exprimate interesul și dorința

(Continuare în pag. a III-a)

MUNCITORUL DIN ANUL I

ANCHETA „SCÎNTEII TINERETULUI"

CINE ÎI ÎNDRUMĂ PRIMII PAȘI ÎN MESERIE?

S-a încetățenit în majoritatea întreprinderilor bunul obicei de a marca prima zi de lucru ca muncitori a proaspeților absolvenți de școală profesională printr-o festivitate de primire a lor în colectivele de muncă. Tînărul este avertizat cu această ocazie ce înseamnă disciplina de producție, îndeplinirea planului și „dat apoi în primire" maistrului la care va lucra. Vine momentul pe care nici unul dintre ei nu-l vor mai uita vreodată: luarea în primire a mașinii și a semnului de sculă. Suplimentul de sfaturi și avertismente se mai uită, dar asta nu. La urmă rămîne singur cu mașina lui, crispat sau dezinvolt, nevoindu-și aproape niciodată să-și ascundă emoția cînd este pus în situația să arate ce știe, să arate ce poate. Începe examenul sever al activității de producție.

Ce urmează însă după festivitate? Cine se ocupă de îndrumarea primilor lui pași în meserie?

Terenul investigațiilor ne este oferit de trei întreprinderi în care tinerii muncitori din anul I. au reușit la început să răspundă satisfăcător exigențelor producției.

Secția mimaj — Uzina „Progresul" Brăila. În ultimii doi ani s-au introdus aici activitatea nu mai puțin de 170 muncitori strungari, absolvenți ai școlii profesionale. Atelierul 1 310 este principalul lor loc de muncă.

— La angajare, ține să precizeze maistrul Nicolae Ivanov, nu știu să ascuțit un cuțit, să aleagă regimul de așchiere corespunzător piesei sau să citească un desen.

— La cine apelează cînd au nevoie de astfel de lămuriri?

— De regulă la maiștri. Cînd ne prind bineînțeles, pentru că sîntem ocupați și cu alte treburi. Nu le putem sta la dispoziție 8 ore din 8, cît ar avea nevoie. Vă propun o experiență! O să trec acum pe intervalul dintre strunguri, să vedeți cîți o să-mi pună întrebări. Pariez că vor fi nu unul-doi, ci mai mulți, pentru că de aproape o oră n-am mai fost între ei.

Prima lămurire e în legătură cu un desen. Următoarele două țin de regimul de așchiere. Trece apoi la un strung în locul muncitorului pentru că...

— Lui Petru Maravelă i-am executat cîteva piese spre a-i dovedi că se pot face în timp. Cred că și-a dat seama și el cît știe. I-am arătat că se poate mai mult. Trebuie să pună umărul nu să mi se descurajeze.

— Dimineața, de exemplu, ne spune maistrul principal Cosman Mihalache, de la atelierul de strungărie Ș. N. Galați, îmi este imposibil să zăbovesc la fiecare în parte, să-i spun ce are de făcut și să-i dau toate

I. MORARU

(Continuare în pag. a II-a)

COMENTARIUL POLITIC

ECOU AL UNEI POZIȚII PRINCIPIALE

de AL. IVASIUC

În ultima săptămînă presa și celelalte mijloace de informație radioul, televiziunea, au dedicat un mare spațiu ecoului național și internațional al cuvîntării tovarășului Ceaușescu la sesiunea jubiliară O.N.U. ca și vizitei sale pe continentul american și contactele numeroase stabilite de șeful statului român la New York. Fără să mai insistăm asupra semnificației cuvîntării de o mare importanță pentru definirea poziției noastre în lumea contemporană, să comentăm ecoul însuși, motivația sa și consecințele sale.

Este evident că, reflectate în presă, numeroasele declarații de adeziune exprimate cu acest prilej de către largi categorii de cetățeni, subliniază faptul că politica externă a statului expusă de șeful său, reprezintă gîndirea intimă a întregii țări, se bucură de sprijinul tuturor oamenilor indiferent de naționalitate sau poziție socială, profesiune sau vîrstă. Ca și în numeroase alte ocazii, prin glasul președintelui Consiliului de Stat a vor-

(Continuare în pag. a II-a)

Masă oferită de Comitetul Executiv al C.C. al P.C.R. cu prilejul împlinirii a 50 de ani de către tovarășul Petre Lupu

Comitetul Executiv al C.C. al P.C.R. a oferit, luni la amiază, o masă tovărășească cu prilejul celei de-a 50-a aniversări a zilei de naștere a tovarășului Petre Lupu, membru al Comitetului Executiv al C.C. al P.C.R., ministrul muncii.

Au luat parte tovarășii Emil Bodnaraș, Paul Niculescu-Mizil, Gheorghe Pană, Gheorghe Rădulescu, Virgil Trofin, Ilie Verdeț, Maxim Berghianu, Florian Dănălache, Constantin Drăgan, Janos Fazekas, Manea Mănescu, Dumitru Popa, Leonte Răutu, Vasile Vilcu, Ștefan Voitec, Iosif Banc, Petre Blajovici, Miron Constantinescu, Mihai Dalea, Mihai Gere, Ion Iliescu, Ion Ioniță, Ion Stănescu, Mihai Marinescu, Ion Pățan, Chivu Stoica.

În numele Comitetului Executiv al Comitetului Central al Partidului, al tovarășului Nicolae Ceaușescu, tovarășul Emil Bodnaraș a felicitat pe sărbătorit și i-a urat sănătate și putere de muncă.

În răspunsul său, tovarășul Petre Lupu a mulțumit pentru înalta prețuire ce i se acordă și s-a angajat să slujească și în viitor politica internă și externă a partidului, să-și consacre întreaga capacitate și putere de muncă operei de edificare a socialismului în patria noastră.

Masa s-a desfășurat într-o atmosferă caldă, tovărășească.

Pag. 2

- Cronici:
  — plastică,
  — muzicală,
  — cinematografică.
- Actualitatea pentru tineret:
  — Simpozion național de educație.
  — Noutăți la „Dacia"-1300.
  — 24 h.

COLEGII NOȘTRI DE GENERAȚIE

SEMNĂTURI ÎN PIATRĂ

Îndatorat prin strălucirea propriei sale istorii, Iașul își revendică, cu orgoliu, un statut sui generis în ampla orchestrație urbanistică a țării. El a așezat pe aceeași piatră de temelie, într-o îngemănare armonioasă, relicvele istoriei voievodale ale Țării de Sus, și structurile multivalente ale ultimelor decenii.

De curînd, aflat în mijlocul unui grup de poeți veniți aici din toată țara, la cel de al II-lea Festival de poezie și traversînd arterele — la ora aceea — nocturne ale cetății, careva dintre noi, deopotrivă fascinat de solemnitatea cu care orașul desfășura în fața noastră inefabila sa arhitectură modernă,

ritmată la vechile edificii ale istoriei, a exclamat:

— Pămînt de geniu!

Oricare dintre noi ne-am gîndit în clipa aceea, cu recunoștință, la acei arhitecți — veritabili poeți ai geometriei în spațiu — care și-au asumat greaua, dar onoranta, răspundere de a ridica, pe măsura istoriei Iașului, aceste elegante metafore pe promontoriile cetății.

Mînat de-un astfel de gînd am vrut să cunosc pe unul din arhitecții Iașului. Omul care mi-a deschis ușa atelierului de proiectări, trădîndu-și din prima clipă obîrșia prin dulcele grai moldovenesc, mi-a deschis totodată inima către ferestrele de poezie și beton ale vechii cetăți de scaun. Poate că nu este cel mai perfect, cel mai profund, cel mai realizat. Dar are

GH. ISTRATE

(Continuare în pag. a V-a)

„SĂPTĂMÎNA ECONOMIEI"

„ZIUA ȘCOLARULUI ECONOM" — o zi de manifestare pedagogică — declară ȘTEFAN COSTEA,

director general adjunct din Direcția generală pedagogică a învățămîntului de cultură generală

Are o deosebită semnificație faptul că printre o serie de manifestări recomandate de U.N.E.S.C.O. a fi organizate pe plan mondial, o zi din an, este dedicată și ECONOMIEI. Țara noastră — de acum a intrat în tradiție — organizează în fiecare an „SĂPTĂMÎNA ECONOMIEI," adevărată sărbătoare închinată spiritului de chibzuință și cumpătare. Generalizînd buna experiență a unui județ (Ilfov) Ministerul Învățămîntului organizează în anul acesta, în colaborare cu CASA DE ECONOMII ȘI CONSEMNAȚIUNI o manifestare instructiv-educativă specifică, cu totul nouă, „ZIUA ELEVULUI ECONOM." Vă rugăm să explicați, mai în amănunt, ce loc ocupă această „zi" în calendarul școlarului și pe agenda profesorului diriginte?

— Principiile noastre pedagogice, de instrucție și educație integrează organic noțiunea de economie, de cumpătare, indisolubil legată de întregul complex educativ școlar. Chiar în interio-

I. M.

(Continuare în pag. a II-a)

Cartea

DECADA CĂRȚII SOVIETICE

Comitetul de stat pentru cultură și artă, în colaborare cu Centrala cărții, a organizat, la librăria **Dacia** din Capitală o expoziție de carte sovietică cu prilejul deschiderii Decadei cărții sovietice.

La festivitatea care a avut loc ieri au luat parte academicieni, scriitori, directori ai editurilor, oameni de cultură și artă, un numeros public. Cu acest prilej directorul general al Centralei cărții, Constantin Măciucă, și ministrul consilier al ambasadei sovietice, **S. Ilin**, au vorbit despre dragostea și stima de care se bucură autorii ruși clasici și contemporani sovietici, în țara noastră.

Astfel, numai în perioada anilor 1949—1969 s-au tradus din literatura rusă și sovietică 9899 de titluri, însumînd un tiraj de 124.793.000 exemplare.

H.L.

Pedagogie

SIMPOZION NAȚIONAL DE EDUCAȚIE

De la 31 octombrie la 1 noiembrie a.c., în Capitală se vor desfășura lucrările etapei pe țară a Simpozionului național „Rolul și locul educatorului în procesul de modernizare a învățămîntului", simpozion care se înscrie în programul manifestărilor consacrate Anului internațional al educației.

Faza pe țară a simpozionului a fost precedată de numeroase manifestări științifice organizate în comune, orașe și municipii la care au participat peste 27 000 de profesori, învățători și educatoare, iar numărul comunicărilor prezentate s-a apropiat de 3 000.

Pentru faza republicană a simpozionului au fost selecționate din întreaga țară 300 de comunicări repartizate în 24 de secții și grupate pe șase teme.

S. V.

Mercur

INCERTITUDINI ÎN GARDEROBA DE TOAMNĂ

Sezonul de toamnă, inaugurat în vitrinele magazinelor cu blănuri și frunze de viță, pune la dispoziția cumpărătorilor o gamă variată și **aproape** completă de vestimentație.

Pentru copii, magazinele preferă un sortiment bogat de articole matlasate (jachete cu bonete matlasate, pardesie, pantaloni matlasați, lenjerie, îmbrăcăminte de bumbac, tricotaje din lînă și P.N.A. etc.). **Pentru femei** au fost confecționate la Arad paltoane din stofă cu gulere de blană în diverse culori și modele. Fabricile vor mai furniza magazinelor **serii scurte** de pardesie **maxi și midi** croite modern, din țesături fine în carouri. În săptămîna viitoare vor apărea în rafturi, de asemenea, și serii scurte de taioare fantezi din țesături fine executate la „Mondiala" Satu-Mare, taioare cu gulere imitație de blană, rochii din stofă de import în carouri cu diverse combinații de culori, bluze de dantelă și mătase etc. Totuși, o serie întreagă de articole specifice sezonului, rămîn în baloturile din magazie, ori nu au fost încă furnizate de către fabrici. Astfel, lipsesc canadienele de relon foarte solicitate, pantalonii supraelastici, foarte necesari, în acest sezon și în cele următoare, căciuli fantezi de blană, haine treisferturi din velur, haine de piele.

Confecțiile bărbătești alcătuiesc o gamă variată de paltoane din stofă de Olanda, pardesie și canadiene **„Nino"** executate în diverse croiuri, clasice sau sport, raglane tercot, sacouri cașerate, costume din lînă fină și tergal. Lipsesc deocamdată din vitrine canadienele treisferturi din relon, simple sau căptușite cu poliuretan (un gen de vatelină dintr-un produs sintetic). Nu au reapărut încă costumele de tergal „Siciliana", costumele de erilan, pardesiele matlasate din relon.

Industrie

NOUTĂȚI LA „DACIA"-1300

În ultimul timp, „Dacia"-1300 a devenit tot mai mult prezentă pe drumurile țării. Interesului crescînd al automobiliștilor Uzina de autoturisme Pitești îi răspunde cu îmbunătățiri continue aduse autoturismului. Prezentăm cititorilor noștri cîteva noutăți pe care le-am aflat de la șeful serviciului constructor-șef — ing. Marin Mitrache.

● **Pentru reducerea vibrației caroseriei, s-a îmbunătățit prinderea motorului pe șasiu, aceasta realizîndu-se prin intermediul unui defazor de vibrații. În acest fel, persoanele aflate în autoturism nu vor mai fi deranjate de zgomotul în caroserie reducîndu-se simțitor și gradul de solicitare al acesteia.**

● **A fost îmbunătățit sistemul de alimentare și formare a amestecului carburant prin schimbarea atît a pompei de benzină cît și a carburatorului. Se elimină astfel infundarea repetată a jiglerului îmbunătățindu-se totodată și funcționarea motorului la mersul cu viteză redusă. Un alt avantaj al inlocuirii celor două ansamble il reprezintă satisfacerea mai corectă a condițiilor de funcționare a motorului la regim de temperatură ridicată.**

● **Prin aplicarea unor măsuri constructive și tehnologice asupra pistonului și segmenților, se realizează o reducere substanțială a consumului de ulei la motor.**

● **Pentru a da posibilitatea unei rulări cu viteză mare pe drumurile nemodernizate, s-a modificat flexibilitatea resoartelor de la suspensie mărindu-se în acest fel și garda la sol.**

● **Printr-o fixare mai judicioasă a amortizoarelor s-a eliminat zgomotul din zona de prindere a acestora, zgomot care chiar dacă nu reducea calitățile funcționale și de durabilitate ale mașinii influența totuși pe posesorii de autoturisme.**

I. VOICU

24h

●●● **RECTIFICARE.** În ziarul nostru din 12 septembrie a.c., la această rubrică, arătam, pe baza unui buletin de evenimente întocmit de Inspecția județeană a miliției Teleorman că o persoană care se dădea drept Ioniță Sidonia, studentă în anul III la Institutul Pedagogic din București, săvîrșise un furt de la un turist străin și încercase să schimbe banii astfel obținuți printr-o stratagemă ce urmărea să induca în eroare și organele de miliție. Cu această ocazie, de altfel, ea fusese prinsă. După cum sîntem anunțați de I.M.J. Teleorman, într-o primă etapă identificarea acestela s-a făcut superficial, ceea ce desigur a creat neplăceri adevăratei Ioniță Sidonia. În realitate delincventa despre care relatam este consăteană cu studenta de la Institutul Pedagogic, se numește Floarea Leca, din comuna Tătărăștii de Jos și are 19 ani.

●●● **RECOLTAU ÎN FELUL LOR.** Ion Marinică, (25 ani) din satul Buriaș, comuna Periș, Ilfov, șofer la I.A.S. Cocioc, a fost surprins în timp ce transporta spre casa lui 200 kg porumb boabe sustrase de la C.A.P. În drum spre casă el a încercat să ofere plut. Gh. Vasile, care-i prinsese, 500 lei mită. Subofițerul de miliție și-a continuat însă cercetările și a descoperit la domiciliul lui I.M. încă 230 kg furaje concentrate, sustrase și ele de la cooperativa agricolă. În comuna Jilavele lucătorii postului de miliție, cu sprijinul cooperatorilor în timpul efectuării unor controale pe terenurile C.A.P. i-au surprins pe Aurel Cojocaru (27 ani) din comuna Glodeanu Sărat, jud. Buzău și Andrei Zamfir (16 ani), din comuna Armășești, care au furat 400 kg porumb știuleți. Cei doi au fost arestați.

●●● **FUMAU PE ASCUNS.** Marin Ioanaru (12 ani) și Ion Nefitovici (13 ani) elevi la școala nr. 6 din Alexandria s-au ascuns într-o magazie a șantierului 1 al I.C.M.T. ca să fumeze fără să fie văzuți. În magazie erau însă uși, ferestre și alte furnituri de tîmplărie... Cei doi nedepriși cu fumatul și nici cu regulile de protecție au aruncat cu nepăsare mucurile peste ambalajele de hîrtie ale lemnăriei. S-a declanșat imediat un incendiu. Copiii, de frică, n-au anunțat pe nimeni și au fugit acasă, astfel că sinistrul a distrus tot ce se găsea în magazie. Valoarea pagubelor se ridică la 20 000 lei.

ECOU AL UNEI POZIȚII PRINCIPIALE

(Urmare din pag. I)

bit întreaga țară întrucît linia politică a partidului este populară și exprimă năzuințele ca și interesele noastre fundamentale. De aceea, atenția acordată cuvîntării și mulțimea adeziunilor au corespuns necesităților de a sublinia încă o dată această firească legătură între stat și popor. Aceasta cu atît mai mult cu cît România este într-un mare efort constructiv, pentru realizarea căruia sînt oferite nu puține sacrificii și are deci nevoie de elementul central al politicii noastre externe drept condiție de realizare : pace, colaborare, integrare în procesul mondial de dezvoltare, într-un moment cînd atmosfera internațională nu este lipsită de seisme, de complicații cronice și de elemente noi de neliniște.

Ecoul internațional, unanim pozitiv, are și el o deosebită semnificație, aprecierile elogioase adresîndu-se unei poziții de adevărată măiestrie de stat, principială, în acord cu întreaga noastră politică, suplă în același timp și model de poziție constructivă care îndeamnă la legitate internațională și la soluționarea cu răbdare și perseverență a conflictelor existente.

Încă o dată România a venit cu o poziție consecvent de pace, dominată de dorința sinceră de a nu înrăutăți lucrurile, de a face să triumfe glasul rațiunii. Subtilitatea cuvîntării tovarășului Ceaușescu vine din faptul că ea reunește cîteva interese fundamentale în mod organic : interesul României de a extinde și adînci colaborarea internațională, integrarea în circuitul mondial al valorilor materiale și spirituale, cu interesul întregii comunități socialiste și cu interesele de bază ale tuturor popoarelor. Ea scoate în evidență ceea ce este de cîștigat dintr-o atitudine rațională, e lucidă pentru că nu consideră că problemele sînt ușoare, și recomandă singura posibilitate de evitare a catastrofelor : o poziție deschisă tuturor sugestiilor și soluțiilor acceptabile. O ilustrare a unei asemenea poziții, este, între multe altele, convingerea exprimată că toate conflictele își pot găsi soluții politice prin recunoașterea intereselor tuturor statelor existente, confirmarea dreptului lor de existență suverană și independentă prin găsirea de soluții acceptabile pentru fiecare din ele. Orice soluție ce n-ar ține seama de interesele legitime ale fiecărei națiuni ar fi minată de irealitate. Pentru valorificarea resurselor, popoarele au o imperioasă nevoie de pace și stabilitate, de o atmosferă de calm și de eforturi constructive. Ele sînt în primul rînd interesate într-o pace echitabilă și e nevoie de eforturile tuturor pentru a o realiza. Dar o experiență istorică arată că numai echitatea și justiția pot în timp să facă să dispară pasiunile și urile iar emițiile oamenilor să fie îndreptate spre scopuri cu adevărat constructive.

Aceeași poziție deschisă complexității și soluțiilor acceptabile animă politica noastră și în alte probleme complicate, unde e nevoie de o îndelungată activitate diplomatică, de o mare deschidere la interesele majore, fie ea dezarmarea nucleară sau problemele înlăturării prăpastiei dintre țările dezvoltate și cele în curs de dezvoltare.

E interesant de subliniat că înțelegerea situației complicate a lumii ne duce spre înțelepciunea răbdării. Noi propunem să nu respingem soluțiile intermediare, care duc la rezolvarea treptată a întregii probleme, să nu sacrificăm ce se poate face acum de dragul unor gesturi spectaculoase. Înțelegerile bilaterale și multilaterale, crearea unor zone denuclearizate și dezarmate, sînt perfect în acord cu interesele generale și particulare. Or, tocmai această poziție lucidă, într-o atmosferă destul de înveninată ne-a adus unanime aprecieri în lume.

În sfîrșit, prezenta tovarășului Ceaușescu la O.N.U. a prilejuit numeroase contacte la nivel înalt, întîlniri cu factori de răspundere ce au deschis calea contactelor vii, directe a unor dialoguri fructuoase ce permit înțelegerea exactă a pozițiilor și sînt un moment esențial al colaborării.

În lumea modernă, a comunicațiilor și interacțiunilor complexe, rolul factorului uman nu scade, ci crește, ca un mijloc de nuanțare și stabilire a unei comunități. Este ceea ce dovedește politica noastră externă.

„SĂPTĂMÎNA ECONOMIEI"

(Urmare din pag. I)

rul sistemului de învățămînt există anumite discipline școlare ca științele matematice și științele sociale, în special economia politică, care au la bază ca principiu călăuzitor noțiunea de **economie**. În primul rînd urmărim să deprindem la elevi folosirea cu chibzuință a neprețuitului lor **buget timpul**, care trebuie folosit deopotrivă atît pentru instruire și educație cît și pentru activitățile extrașcolare.

S-a considerat utilă și plină de învățăminte organizarea chiar în școală, chiar în nucleul clasei, asimilînd-o programului nostru, **ziua elevului economu**, o zi educativă care debutează în acest an, sperăm sub buni auguri. La orele de dirigenție și la diverse manifestări prilejuite de această sărbătoare școlară se va vorbi elevilor despre **sensul etico-cetățenesc al economiei. Ca pedagogi nu ne interesează sumele economisite pe libret de elevul nostru, ci simbolul lor.** Școlarul de astăzi este cetățeanul de mîine care va prelua alături de generația sa, întregul mecanism economico-social. Oameni de cultură și pedagogi vestiți: Eminescu, Creangă, Sadoveanu, Haret, Ghica, Kogălniceanu, Slavici, Coșbuc, Hașdeu, Călinescu etc. au subliniat în scrierile lor ideea de economie, ce trebuie insuflată din cea mai fragedă vîrstă generațiilor tinere. **Ziua școlarului economu** are menirea să întregească, să adauge la celelalte activități educative desfășurate în școală, printre altele: campania susținută pe tot timpul anului, de achiziționare a metalelor vechi, de recoltare a plantelor medicinale, programul regulat de muncă patriotică organizat pe șantiere, în orașul lor și pe strada lor etc., urmărind să formeze la elevi profunde sentimente cetățenești. Economia, chibzuința, buna măsură sînt principii care stau la baza tuturor compartimentelor societății noastre. Din vastul program al construcției socialiste preconizat de partid, școala a extras sarcinile care, de drept îi revin și care, cu pricepere și responsabilitate trebuie să se achite. **Ziua școlarului economu** organizată în forumul școlii, este în primul rînd o activitate pedagogică. Dirigintele, profesorii, educatorii vor demonstra elevilor, cu exemple evidente, că economia se află la baza tuturor virtuților.

MUZICĂ

FILARMONICA DIN BRATISLAVA

De la Filarmonica din Leningrad la Orchestra Simfonică din Los Angeles și de la „London Symphony Orchestra" la Filarmonica Națională din Varșovia, multe dintre marile ansambluri simfonice ale lumii contemporane ne-au vizitat în anii din urmă. Intrate în tradiția stagiunilor muzicale românești aceste turnee oferă iubitorilor de artă din țara noastră posibilitatea unui contact direct cu valori artistice semnificative, posibilitatea lărgirii orizonturilor muzicale, posibilitatea comparației unor valori.

La sfîrșitul săptămînii trecute, în zilele în care Filarmonica „George Enescu" pregătea turneul de peste hotare (turneu asupra căruia vom mai reveni în coloanele ziarului nostru), Ateneul Român a adăpostit două concerte ale Filarmonicii Slovace din Bratislava, orchestră de prestigiu internațional. (Bucurîndu-se în ultimii ani de colaborarea unor remarcabili muzicieni — printre ei Vaclav Talich, Sir Malcolm Sargent, Franz Konwitschny, Carlo Zecchi, Herman Abendroth — Filarmonica din Bratislava s-a făcut larg cunoscută prin turneele sale în mari centre muzicale europene).

De la un prim contact, Filarmonica Slovacă impune prin profesionalism, muzicalitate, omogenitatea compartimentelor, precizie, rigoarea cu care răspunde indicațiilor dirijorale.

Sub conducerea dirijorilor ei permanenți, — Ladislav Slovak și Ludovit Rajter — (primul dintre ei este și directorul artistic al ansamblului), Filarmonica din Bratislava ne-a oferit programe fără momente de strălucire dar afirmînd în general etajamentul orchestrei față de valorile consacrate ale repertoriului clasic sau contemporan. Am ascultat astfel alături de lucrări concertante pentru orgă sau pian de Haendel, Bach sau Grieg (soliști Ferdinand Klinda, și Jan Panenka) — partituri concertante urmărite cu o remarcabilă suplețe de orchestră și dirijor — impunătoarea Simfonie în re minor de A. Dvorak, fragmente din strălucitoarele suite de balet ale lui Prokofiev la „Romeo și Julieta" și evocatoarea Rapsodie pentru orchestră a lui Leos Janacek „Taras Bulba".

Tălmăcirile Orchestrei din Bratislava au mărturisit înainte de toate o convingătoare viziune asupra stilurilor. Și chiar dacă am fi dorit mai multe subtilități în dozarea unor planuri sonore, mai multe nuanțe coloristice în pasajele solistice, am scut de-a lungul celor două concerte o convingătoare viziune stilistică, sentimentul unui deosebit respect față de text, a unei suduri a compartimentelor orchestrale, a unui instrument „colectiv", perfect sincronizat ce pulsează cu rigoarea unui organism.

Deși diferențiați ca temperament, ca gestică, cei doi șefi de orchestră sînt uniți prin luciditate conceptuală, prin rigoarea cu care ansamblează compartimentele orchestrei, prin capacitatea de a sublinia esențialul.

IOSIF SAVA

CARNET CINEMATOGRAFIC

DE ȘAPTE ORI ȘAPTE

• CRONICI • CRONICI •

● Pictura lui **Demetrescu Duval** postulează o atitudine etică vizibilă atît în sfera ideatică a reprezentărilor (în general evocări istorice), cît și în sfera meșteșugului. Pictura sa susține acuzat condiția șevaletului. Ea subliniază valorile „neperisabile" ale picturalității, ale schemelor compoziționale atent și îndelung echilibrate. În consecință, culoarea are prețiozitate, subtilități de armonie care se cer „degustate" pe centimetrul pătrat. Culoarea realizează implicit o sugestie mai puternică și mai convingătoare dincolo de ideile propuse, prin ATMOSFERA. Dar în același timp sîntem siliți să remarcăm aspectul ei general bituminos, o „patină a timpului" mîgălos sugerată, care ne duce cu gîndul la o structură încăpățînată academică, la o structură, care sub efecte de meșteșug întunecă o viziune contemporană. Să fim înțeleși, nu reproșăm picturii sale premisele, ci modul în care înțelege să le ilustreze, opțiunea tocmai asupra uneia dintre puținele căi care-i limitează deschiderea, sugestiile multiple, perspectiva cu accentuat modernă. (Galeriile „Orizont", B-dul Bălcescu nr 23 A).

● Pictura lui **Nicolae Groza** se dezvoltă într-o zonă afectivă înrudită. Dar spre deosebire de ușoara rigiditate a lui **Demetrescu Duval**, o capcană posibilă oricărui pictor cu atari preocupări, **Nicolae Groza** mizează pe sugestivitatea continuă, latentă a simbolurilor (domnițe, ursitoare, lăutari, moroi și moroaie —, un univers greu de delimitat între folclor și istorie), simbolurj în care evită cu prudență închistarea heraldică, perfect închisă a acestora. Toate aceste simboluri expuse pe un soi de fundal-cortină, sînt imagini decorative și în același timp imagini care stabilesc între ele o inefabilă și subtilă relație spațială, care se constituie în mecanismul vizualul său, ca un univers substanțial, perfect articulat. Este interesant de observat pe de o parte că istoria, este pentru sine mai puțin un cod de precepte morale și mai mult o posibilitate de a visa, de a potența legendarul, și pe de altă parte că rigorile ideistice și formale cărora poate fi asociat în extenso (suprarealismul) sînt dizolvate și negate continuu ca atare. Primează confesiunea spontană directă — timbrul său liric de o anumită întindere totuși, pe care nu-și propune să-l dilate exhibiționist. Aș mai remarca inteligența sa plastică care nu accentuează definitiv imaginea, căreia îi lasă un aspect frust, de eboșă invitînd pare și în acest plan privitorul la o construcție continuă și verosimilă. Și aș mai remarca, mai ales prin două lucrări ca : „Bucolică" și „Icar" posibilitățile mereu deschise ale picturii sale către abstractizare, către innoire perpetuă, fapt care ne lasă senzația unei viziuni și modalități fertile.

● Colegul său de expoziție **Iulian Gheorghiu** nu poate oferi cronicarului decît satisfacția (inutilă) constatării a unui talent neexplorat. El expune trei lucrări de pictură (un peisaj și două portrete) mai multe studii de nud, așa cum se găsesc cu mîile în mapele oricărui student de la Institutul „N. Grigorescu", piese care cu greu își găsesc justificarea expunerii. Ar fi poate fals să numesc această expunere grăbită drept expresia unei opțiuni, să o calific așa cum au făcut-o alții, drept academism, pentru simplul motiv că autorul nu-și propune așa ceva după cum conștient nu-și propune nici un alt scop în afara aceluia de „ a lucra". (Sala Kalinderu, str. Dr. Sion nr. 2).

● Universul sculpturii lui **Șerban Crețoiu** este fără îndoială un univers folcloric, un univers legendar construit ca și la **Nicolae Groza** cu o extremă libertate, fără împovărătoare subtexte demonstrative. Este un univers sufletesc în care se recunoaște și pe care ai impresia că îl auzi, numai pentru plăcerea sa de a prinde un chip concret. „Măștile" ; „Bufnița albă" ; „Calul negru" ; „Împăratul" ; „Înțeleptul" ; „Răul nopții" ; „Năzdrăvan" devin ca într-un **fiziolog** suj generis simboluri ale unor înțelesuri îndelung concentrate, simboluri care întregesc o atmosferă malefică de descintec popular. „Animalele" sale cioplite cu dezinvoltură în trunchiuri masive de copac, care transferă și ele lucrărilor un plus de vitalitate, accentuate în detalii grotești, nu se întîlnesc cu **expresionismul**, decît în latura fabulosului și a potențării unui caracter pregnant. Ele nu au nimic terifiant, ci dimpotrivă — ceva din starea germină a poveștii, a baladei. Sînt lucrări care țin de proiectarea lirică în universul liric al copilăriei. Evident, dincolo de un poate prea accentuat caracter decorativ, care atrage într-o sarabandă seducătoare toate detaliile lucrărilor, în ciuda căutărilor ideistice de o profunzime limitată, a tipului de sculptură **ilustrativă** în general, trebuie să remarcăm că și la **Nicolae Groza** prospețimea și frumusețea exprimării decizia și limpezimea, implicit ocolirea filozofiilor alambicate, misterioase, dar și atît de inconsistente la o analiză mai riguroasă (Galeria „Simeza", B-dul Magheru nr. 20).

C. R. CONSTANTINESCU

Parodia polițistă își trăiește apogeul. Va mai dura ? Cît ? Iată cîteva întrebări la care nu se poate răspunde... În ultimul deceniu filmul polițist a fost scindat. Va rămas povestirea cinematografică tradițională „cu hoți și cu gardiști" (din păcate din ce în ce mai prost reprezentată) să împartă gloria și sufragiile publicului cu filmul polițist de serie neagră, etalare a violenței rafinate și gratuite (nefastă modă care face ravagii în filmul contemporan) și cu parodia polițistă, teren de concesii care vrea să atragă publicul oferindu-i în afara acțiunilor palpitante și umor. Un umor de excelentă calitate, din tradiția neorealismului, ca-n cel mai bun produs al genului „Operațiunea San-Gennaro", sau un comic „căznit" ca în „Șapte oameni de aur", „Noaptea e făcută pentru a visa". DE ȘAPTE ORI ȘAPTE se află undeva la mijloc. Aici, italienii, realizatorii filmului, își exersează profesionismul cinematografic bine cunoscut aducînd în plus multă ironie la adresa englezilor. Mici șicane, glume menajere în care totuși regăsești cîte ceva din „furia latină" pe schema de fier a unui obișnuit film de aventuri cu spărgători ingenioși și polițiști naivi .

Pretextul acestui început de serial cinematografic, după cum ne lasă să înțelegem finalul filmului, (serial calitativ incomparabil cu acele povești tîmpe ale Comisarului X pe care dorim să nu-l mai întîlnim pe ecranele noastre) este interesul englezilor pentru fotbal.

Deci, într-o zi în care se desfășoară finala „Cupei Angliei", într-o închisoare, un grup de șapte profesioniși ai furtului-tactic ajunși în haine de pușcăriași — reușesc o evadare. O evadare, normal spectaculoasă, după toate regulile... Cît ține meciul de fotbal ei fură hîrtie filigranată dintr-un depozit al Regatului Unit, și chiar reușesc — în aceeași durată de timp — să tipărească într-o monetărie aproape două milioane de lire sterline...

Apoi — și ăsta-i „pontul" — se întorc în închisoare convinși, pe bună dreptate, că nimeni nu-i poate bănui, că detențiunea lor e un alibi perfect...

Totul ar fi, fără umorul care însoțește toată această aventură, subiectul unui banal film polițist asemănător cu „Joc dublu în serviciul secret" realizat de același regizor Michele Lupo. Așa că, lăsînd trama polițistă la o parte, putem fi mulțumiți de umorul filmului, chiar dacă el putea fi mai generos. În „7x7" italienii imită pe englezi, morga lor tradițională, ironia lor subțire, grija pentru aparențe, etc. Rezultatul : un comic acceptabil.

Vedeta filmului : Gastone Moschin „specializat" în gen pe care l-am întîlnit și în „Șapte oameni de aur" și „Noaptea e făcută pentru a visa" ca și în excelentele comedii „Ani clocotitori" și „Anunț matrimonial".

DE ȘAPTE ORI ȘAPTE — fals film polițist, falsă comedie cinematografică, e ceea ce se cheamă un produs de larg consum, motiv pentru care prezența lui pe ecranele noastre se justifică, oricum.

TUDOR STĂNESCU

PLASTICĂ

GALERIILE BUCUREȘTENE

PENTRU TIMPUL DV. LIBER

cinema

DEPARTE DE LUMEA DEZLĂNȚUITĂ (ambele serii): rulează la Sala Palatului (orele 17,15; 20,45), Patria (orele 9; 12,45; 16,30; 20,15), București (orele 9; 12,30; 16,30; 20), Favorit (orele 10; 13,15; 16,30; 19,45).

SENTINȚA : rulează la Luceafărul (orele 9; 11,15; 13,30; 16; 18,30; 21).

ÎN ARȘIȚA NOPȚII : rulează la Capitol (orele 8,30; 10,45; 13,15; 16), FESTIVALUL FILMULUI SOVIETIC: SOARELE ALB AL PUSTIULUI : (ora 20,30), Excelsior (orele 9; 11,15; 13,30; 16; 18,30; 21), Gloria (orele 9; 11,15; 13,30; 16; 18,15; 20,30), Tomis (orele 9; 11,15; 13,30; 15,45; 18; 20,15).

DE ȘAPTE ORI ȘAPTE: rulează la Festival (orele 8,30; 11; 13,30; 16; 18,30; 21), Feroviar (orele 9; 11,15; 13,30; 16; 18,15; 20,30), Melodia (orele 9; 11,15; 13,30; 16; 18,30; 20,45), Modern (orele 9; 11,15; 13,30; 16; 18,15; 20,30).

GREȘEALA REGELUI: rulează la Victoria (orele 9; 11,15; 13,30; 16; 18,30; 20,45).

AGONIE ȘI EXTAZ: rulează la Central (orele 9,30; 13; 16,15; 19,30).

ÎN UMBRA COLTULUI : rulează la Lumina (orele 9—16 în continuare; 18,15; 20,30).

FRUMOASA VARVARA: rulează la Doina (orele 11,30; 13,45).

ÎNTÎLNIREA: rulează la Doina (orele 16; 18,30; 20,45), Cotroceni (orele 17,45; 20), Volga (orele 15,30; 18,15; 20,45).

PROGRAM DE FILME DOCUMENTARE: rulează la Timpuri Noi (orele 9—21 în continuare).

100 DE CARABINE: rulează la Griviță (orele 9,30—11,30 în continuare; 16; 18,15; 20,30), Flamura (orele 11; 16; 18,15; 20,30), Floreasca (orele 15,30; 18; 20,30), Aurora (orele 9; 11,15; 13,30; 15,45; 18; 20,15).

AURUL: rulează la Înfrățirea (orele 15,30; 17,45; 20).

IMPOSTORII: rulează la Buzești (orele 15,30; 18; 20,30).

HIBERNATUS: rulează la Dacia (orele 8,45;—20 în continuare; Arta (orele 15,30; 18; 20,15).

PATRICIA ȘI MUZICA: rulează la Bucegi (orele 16; 18,15; 20,30), Giulești (orele 15,30; 18; 20,30), Miorița (orele 10; 12,15; 17,30; 20).

JANDARMUL SE ÎNSOARĂ: rulează la Unirea (orele 16; 20), Moșilor (orele 18; 20,15), Ferentari (orele 15,30; 17,45; 20).

TĂCEREA BĂRBAȚILOR: rulează la Unirea (ora 15,30).

FUGA BUIESTRAȘULUI: rulează la Moșilor (ora 15,30).

PĂSĂRILE: rulează la Lira (orele 15,30; 18, 20). Viitorul (orele 15,30; 18; 20,30).

MAYERLING (ambele serii): rulează la Drumul Sării (orele 16; 19). Progresul (orele 15,30; 19).

CANARUL ȘI VISCOLUL: rulează la Cotroceni (ora 15,30).

OGLINDA CU DOUĂ FEȚE: rulează la Popular (orele 18; 20,15).

AMBUSCADA: rulează la Popular (ora 15,30).

ÎNTOARCEREA DOCTORULUI MABUSE: rulează la Munca (orele 16; 18; 20), Crîngași (orele 16; 18; 20).

ALFA — ROMEO ȘI JULIETA: rulează la Flacăra (orele 16; 18; 20).

DEGETUL DE FIER: rulează la Vitan (orele 15,30; 18; 20,15).

DRAGOSTE ȘI VITEZĂ: rulează la Rahova (orele 15,30; 18; 20,30).

FLACĂRA OLIMPICĂ: rulează la Pacea (orele 15,45; 18; 20).

TIFFANY MEMORANDUM: rulează la Cosmos (orele 15,30; 18; 20,15).

teatre

MARȚI, 27 OCTOMBRIE 1970

Opera Română: AIDA — ora 19; Teatrul de Operetă: SUZANA — ora 19,30; Teatrul Național „I. L. Caragiale" (Sala Studio): O FEMEIE CU BANI — ora 20; Teatrul de Comedie: CHER ANTOINE — ora 20; Teatrul „Lucia Sturdza Bulandra" (Schitu Măgureanu): D-ALE CARNAVALULUI — ora 20; (Sala Studio): HARFA DE IARBĂ — ora 20; Teatrul „C. I. Nottară" (Bd. Magheru): BĂRBAȚI FĂRĂ NEVESTE — ora 19,30; (Sala Studio): NĂZDRĂVANUL OCCIDENTULUI — ora 20; Teatrul „Giulești": ACEȘTI ÎNGERI TRIȘTI — ora 19,30; Teatrul Evreiesc de Stat: SEARĂ LITERARĂ: (Să vorbim serios despre umor evreiesc) — ora 18; Teatrul „Ion Creangă": COCOȘELUL NEASCULTĂTOR — ora 9,30; Studioul I.A.T.C.: DIVERTISMENT '70 — ora 20; Teatrul „Țăndărică" (Calea Victoriei): O POVEȘTE CU CÎNTEC — ora 17; (Str. Academiei): STROP DE ROUĂ; BROTĂCELUL — ora 17; Teatrul „C. Tănase" (Sala Savoy): LA GRĂDINA CĂRĂBUȘ — ora 19,30; (Calea Victoriei): LOGODNICELE ATERIZEAZĂ LA PARIS — ora 19,30.

tv

● 18,00 Deschiderea emisiunii ; Microavanpremiera ● 18,05 Campionatele mondiale de gimnastică. Finala feminină pe aparate. Transmisiune directă de la Ljubljana ● 18,35 „Bastonul de mareșal" ● 19,15 Anunțuri — publicitate ● 19,20 1001 de seri — emisiune pentru cei mici ● 19,30 Telejurnalul de seară ● 20,00 Masă rotundă TV. Probleme anti-epidemice de actualitate. Participă : dr. Al. Calomfirescu, adjunct al ministrului sănătății, prof. dr. Marin Voiculescu, prof. dr. Vlad Bibliie, directorul Institutului „I. Cantacuzino", dr. Vasile Tudor. Emisiune de Manase Radnev și Andrei Bacalu ● 20,30 Seară de teatru : „O scrisoare pierdută" de Ion Luca Caragiale". Spectacol al Teatrului Național „I. L. Caragiale", înregistrat în anul 1969 ● 22,30 Prim plan : Dumitru Dumitru, Erou al Muncii Socialiste, directorul I.A.S. Pietroiu județul Ialomița ● 23,00 Telejurnalul de noapte.

MUNCITORUL DIN ANUL I

(Urmare din pag. I)

explicațiile de care are nevoie. Pînă trec pe la toți, se pierde un timp prețios, care se reflectă în nerealizarea normelor.

Integrarea proaspeților strungari depinde deci în mare măsură de ajutorul pe care îl primesc de la maiștri, de felul în care aceștia se preocupă de perfecționarea lor profesională. Nu numai prin explicații, desigur. Maistrul poate să le repartizeze lucrări pe măsura calificării lor, să le conducă avansarea treptată spre operații din ce în ce mai pretențioase. Ajutorul lor rămîne însă insuficient, deoarece nu reușesc să completeze sistematic calificarea celor în cauză. De aceea, funcționează cursuri de ridicare a calificării în toate cele trei întreprinderi investigate. De aceea s-a considerat necesară numirea unor instructori speciali, muncitori de înaltă calificare, care să se ocupe exclusiv de integrarea acestor muncitori în meserie. La U.R.E.M.O.A.S.-București, de exemplu, Constantin Draier, strungar de categoria a VI-a nu face altceva decît să le acorde asistență tehnică tinerilor strungari rămași sub normă de la secția mecanic-șef. Numai că tinerii în cauză lucrează în trei schimburi, iar Constantin Draier numai în primul schimb. Acordarea asistenței tehnice de care beneficiază doar din trei în trei săptămîni, cînd ajung să fie în schimbul I, se dovedește insuficientă. La Șantierul Naval Galați este numit, de asemenea, un instructor care se ocupă exclusiv de integrarea acestor muncitori (ing. Ion Călina, director tehnic la C.S.G.). La Uzina „Progresul" Brăila, „doi regiori se ocupă mai mult de ei, pentru a-i ajuta să intre în normal (maistrul Vasile Lungu). Deci, aproximativ, aceeași situație. În ce măsură cei obligați să la acorde ajutorul de care au nevoie o și fac, este mai greu de verificat. Cert este însă că preocuparea pentru introducerea lor în meserie nu duce totdeauna la rezultatele scontate. Ne-o dovedește și faptul că după un an și trei luni de la angajare, mai există băieți care nu reușesc să realizeze normele. Adăugînd faptul că majoritatea pieselor pe care acești tineri le execută, sînt de serie mică, schimbîndu-se reperul și de două sau trei ori pe zi, nevoia de asistență tehnică se triplează. Ne referim la strungarii de la Șantierul Naval Galați, U.R.E.M.O.A.S.-București (secția mecanic-șef) sau Uzinele „Progresul"-Brăila, aflați în atenția noastră. În locul unor măsuri ferme de ridicare sistematică a calificării tinerilor în cauză își face loc uneori concepția potrivit căreia noul strungar va ajunge la nivelul celor cu vechime îndelungată în secție, cu timpul fără un efort special.

— Sînt unii, observă maistrul N. Ivanov, care o dată declarați muncitori, chiar dacă nu reușesc să realizeze normele, consideră că nu mai au nevoie de cărți și ignorează cursurile de calificare. Cei care se descurcă bine la mașină, merg și la cursuri, cei care întîmpină cele mai multe dificultăți, lipsesc. Paradoxal, dar aceasta-i adevărul.

Experiența arată că acolo unde tinerii, conștienți de gradul lor scăzut de pregătire, au primit un de neînlocuit ajutor din partea maiștrilor și a muncitorilor cu experiență, colegi de muncă, rezultatele bune nu au întîrziat să apară.

Faptul îndeamnă la meditație, pe toți membrii colectivelor de muncitori, în care mai persistă, după mai bine de un an de la angajarea lor, **strungari sub normă.** I-ați ajutat întotdeauna pe acești tineri să învingă dificultățile începutului ? Dacă nu, întindeți-le mîna. Au nevoie.

Vizita președintelui Nicolae Ceaușescu la Washington

Dejunul oferit în onoarea președintelui Nicolae Ceaușescu și a soției sale, Elena Ceaușescu, de secretarul Departamentului de Stat, William Rogers

În onoarea președintelui Nicolae Ceaușescu și a soției sale, Elena Ceaușescu, secretarul Departamentului de Stat, William Rogers, și doamna Rogers, au oferit ieri un dejun în marea sală de recepție a Departamentului de Stat. Au luat parte Dumitru Popescu, Corneliu Mănescu, Maria Groza, ambasadorul Corneliu Bogdan și celelalte persoane oficiale române.

Au fost prezenți Maurice Stans, ministrul comerțului, Gerard Smith, directorul Agenției S.U.A. pentru dezarmare și controlul înarmărilor, Nathaniel Samuels, subsecretar de stat pentru problemele economice, Martin Hillenbrand, asistent al secretarului de stat pentru problemele europene, David Abshire, asistent al secretarului de stat pentru problemele relațiilor cu Congresul, Philipp Handler, președintele Academiei naționale de științe din S.U.A., Leonard C. Meeker, ambasadorul S.U.A. la București, și alte oficialități.

În timpul dejunului au fost rostite toasturi. Salutîndu-l pe președintele Nicolae Ceaușescu, pe soția sa, pe colaboratorii șefului statului român, William Rogers a spus:

„Sînt foarte onorat de a vă avea ca oaspeți. Știm că ați vizitat pînă acum New York, Los Angeles, San Francisco și Detroit. Acum dumneavoastră, soția dumneavoastră, și distinșii dumneavoastră colaboratori vă aflați aici la Washington și, repet, acest lucru este pentru noi o cinste deosebită.

Președintele Nixon a spus de multe ori că vizita în România i-a făcut o mare plăcere. Sperăm că și dumneavoastră veți privi S.U.A. cu aceleași sentimente, că vizita dumneavoastră va fi încununată de succes.

Vizita dumneavoastră în S.U.A. are o semnificație istorică în sensul că este prima vizită a unui președinte al României în această țară. Sîntem siguri că însemnătatea sa va depăși pe cea a momentului precis în care are loc.

Există deosebiri între cele două țări în ce privește sistemul social și politic. Dar sînt și puncte comune. În primul rînd, voința de menținere a independenței naționale, fără amestec din afară. În al doilea rînd, dorința extinderii legăturilor economice în interesul ambelor țări și, în al treilea rînd, și unii și ceilalți sîntem pentru soluționarea prin mijloace pașnice a problemelor vieții internaționale încă nerezolvate.

V-aș ruga să-mi permiteți să ridic paharul pentru președintele României, pentru succesul și bunăstarea poporului român.

A răspuns președintele Nicolae Ceaușescu.

„Aș dori să exprim mulțumirile mele pentru cuvintele de apreciere la adresa României, a poporului meu. Într-adevăr este pentru prima oară cînd un președinte al României vizitează S.U.A., așa cum, anul trecut, pentru prima dată un președinte al S.U.A. a vizitat România. Aceasta are, după părerea noastră, o semnificație deosebită nu numai pentru popoarele celor două țări, dar și pentru vremurile noi, pentru viața internațională actuală.

În zilele care au trecut, am vizitat cîteva centre ale S.U.A și m-am întîlnit cu multi reprezentanți ai vieții publice și economice din Statele Unite. Trebuie să vă mărturisesc că am constatat peste tot existența unor sentimente de prietenie față de România, dorință de colaborare între S.U.A. și România, între popoarele american și român.

Este adevărat că între țările noastre există deosebiri de orînduire socială, că asupra unor probleme sînt deosebiri de păreri. Dar noi considerăm că aceasta nu trebuie să constituie o piedică în calea dezvoltării relațiilor economice, tehnico-științifice, culturale, în calea colaborării dintre guvernele țărilor noastre, că rezolvarea problemelor internaționale trebuie realizată în spiritul intereselor tuturor popoarelor, în spiritul asigurării independenței și suveranității, al respectării dreptului fiecărui popor de a-și hotărî calea dezvoltării sale.

În acest spirit, apreciez că vizita pe care eu și colaboratorii mei o facem în S.U.A., ca și vizita pe care președintele Nixon a făcut-o în România, constituie o bază pentru dezvoltarea în viitor a relațiilor noastre.

Vă rog să-mi dați voie să propun un toast pentru președintele S.U.A., excelența sa domnul Nixon, pentru doamna Nixon,

pentru secretarul de stat, domnul Rogers, și pentru doamna Rogers,

pentru colaborarea dintre România și Statele Unite ale Americii,

pentru prietenia dintre poporul român și poporul american.

În sănătatea dumneavoastră, a tuturor".

Intîlnire între președintele Nicolae Ceaușescu și secretarul Departamentului de Stat al S.U.A., William Rogers

După-amiază, la Departamentul de Stat al S.U.A., președintele Consiliului de Stat al României, Nicolae Ceaușescu, a avut o întrevedere cu secretarul Departamentului de Stat al S.U.A., William Rogers. La întrevedere și la convorbirile care au avut loc au participat, din partea română, Dumitru Popescu, membru al Comitetului Executiv, secretar al C.C. al P.C.R., deputat în Marea Adunare Națională, Corneliu Mănescu, ministrul afacerilor externe, Corneliu Bogdan, ambasadorul României în S.U.A., iar din partea americană Martin Hillenbrand, subsecretar de Stat, Leonard Meeker, ambasadorul S.U.A. la București, H. Davies, subsecretar de Stat adjunct, Robert Oman, director în Departamentul de Stat.

În cadrul întrevederii au fost abordate probleme ale dezvoltării relațiilor bilaterale și s-a făcut un schimb de opinii în legătură cu unele probleme ale vieții internaționale actuale.

Întrevederea s-a desfășurat într-o atmosferă de cordialitate.

Depunerea unei coroane de flori la Monumentul Eroului Necunoscut

Președintele Consiliului de Stat al României, Nicolae Ceaușescu, a depus luni după-amiază o coroană de flori la Monumentul Eroului Necunoscut din cele două războaie mondiale.

În drum spre cimitirul național Arlington, cortegiul oficial de mașini a străbătut podul „Memorial", de-a lungul căruia erau arborate drapele de stat ale României și S.U.A.

Sosirea șefului statului român a fost salutată cu 21 de salve de tun. Împreună cu șeful statului român au venit Dumitru Popescu, membru al Comitetului Executiv, secretar al C.C. al P.C.R., deputat în Marea Adunare Națională, Corneliu Mănescu, ministrul afacerilor externe, și celelalte persoane oficiale române.

Președintele Nicolae Ceaușescu, însoțit de generalul-maior Kenneth G. Wickham, adjutant general al armatei, și de ambasadorul Emil Mosbacher, șeful protocolului S.U.A., a străbătut aleile ce urcă spre monument.

Fanfara militară a intonat Imnul de stat al României.

Președintele Consiliului de Stat, urmat de garda militară cu drapelul românesc, de persoanele oficiale române și americane, a urcat scările monumentului străjuite de detașamente ale infanteriei, marinei și aviației, care au prezentat onorul.

În timp ce șeful statului român s-a oprit în fața Monumentului eroului necunoscut, s-a intonat Imnul de stat al S.U.A.

Președintele Nicolae Ceaușescu a depus apoi o coroană de flori, după care toți cei prezenți au păstrat un minut de reculegere.

Plecarea înaltului oaspete român a fost însoțită de alte 21 de salve de tun, care au marcat încheierea ceremoniei.

Din balconul Casei Albe, cei doi președinți de stat salută mulțimea care a asistat la ceremonia primirii oaspeților români

Întrevederea dintre președintele Consiliului de Stat al României, Nicolae Ceaușescu, și președintele S.U.A., Richard Nixon

(Urmare din pag. 1)

comună de a acționa pentru lărgirea și intensificarea în continuare a raporturilor dintre cele două țări, în special în domeniul colaborării economice și tehnico-științifice, precum și în alte domenii, în spiritul deplinei egalități în drepturi, al respectării suveranității și independenței naționale, neamestecului în treburile interne și avantajului reciproc.

S-a subliniat că dezvoltarea relațiilor dintre România și S.U.A. este atît în interesul popoarelor român și american, cît și al cauzei generale a păcii și securității internaționale.

În cursul întrevederii au fost abordate, de asemenea, probleme ale vieții internaționale actuale, printre care problema securității europene, a dezvoltării relațiilor dintre toate statele lumii, fără deosebire de orînduire socială, pe baza respectării principiilor dreptului internațional. Au fost abordate, de asemenea, probleme legate de actuala sesiune a Adunării Generale a Organizației Națiunilor Unite, precum și alte probleme ale situației internaționale.

Convorbirile s-au desfășurat într-o atmosferă deschisă, cordială.

★

În aceeași zi, la Casa Albă, Corneliu Mănescu, ministrul afacerilor externe, a avut o întîlnire cu William Rogers, secretarul Departamentului de Stat al S.U.A.

SOSIREA LA CASA ALBĂ

(Urmare din pag. 1)

la București, cu soția, Gilbert Hahn jr., președintele Consiliului districtului Columbia, cu soția, ambasadorul Guillermo Sevilla-Sacasa, decanul corpului diplomatic din Washington, cu soția.

Erau, de asemenea, prezenți Dumitru Popescu, Corneliu Mănescu, Maria Groza, vicepreședinte a Marii Adunări Naționale, Corneliu Bogdan, ambasadorul României la Washington, membri ai Ambasadei române.

Ora 10,25. Pe cer apare elicopterul prezidențial, venind de la Williamsburg, la bordul căruia se afla președintele Nicolae Ceaușescu, și soția sa, Elena Ceaușescu.

În timp ce trompeții dau onorul, sosesc la locul ceremoniei președintele Richard Nixon și soția sa, Patricia Nixon.

După ce au coborît din elicopter, înalții oaspeți români, însoțiți de șeful protocolului Statelor Unite, Emil Mosbacher, urcă într-o limuzină pe care sînt arborate fanioanele celor două țări. Sînt parcurse aleile parcului, flancate de ofițeri ce poartă în bandulieră drapelele de stat ale României și S.U.A. și care dau onorul. Pe ambele părți ale traseului, sute și sute de oameni salută cu căldură pe distinșii oaspeți.

Limuzina oficială se oprește în fața intrării de sud a Casei Albe, în apropierea podiumului special amenajat pentru această ceremonie.

Președintele Richard Nixon și soția sa, Patricia Nixon, ies în întîmpinarea președintelui Nicolae Ceaușescu și a soției sale, Elena Ceaușescu. Cei doi președinți își string mîna cu cordialitate. Patricia Nixon oferă un buchet de trandafiri roșii soției șefului statului român, Elena Ceaușescu. La rugămintea fotoreporterilor, cei doi președinți se opresc cîteva clipe, fotografiindu-se împreună.

Președintele Nixon îl conduce apoi pe președintele Ceaușescu spre podiumul de onoare. Într-un cadru solemn, fanfara intonează imnurile de stat ale României și Statelor Unite. Garda de onoare înclină drapelul federal și steagurile celor 50 de state ale S.U.A., în timp ce răsună 21 de salve de artilerie în cinstea președintelui României.

În continuare, șeful statului român, Nicolae Ceaușescu, însoțit de președintele Richard Nixon, trece în revistă garda de onoare alcătuită din detașamente ale principalelor arme. Cei doi președinți salută în momentul trecerii lor prin fața drapelelor. Este primită apoi defilarea detașamentului de tobosari și trompeți ai corpului infanteriei marine, îmbrăcați în vestoane roșii, pantaloni albaștri cu vipușcă roșie și caschete albe. Comandantul gărzii ordonă prezentarea armelor și împreună cu aghiotanții săi salută pe președintele Ceaușescu.

Luînd cuvîntul la microfoanele instalate pe podium, președintele **Richard Nixon** rostește un salut de bun venit.

Răspunde președintele **Nicolae Ceaușescu**

În aplauzele întregii asistențe și sunetele trompeților ce dau onorul, președintele S.U.A., Richard Nixon, și soția sa îi conduc pe președintele Consiliului de Stat al României, Nicolae Ceaușescu, și pe soția sa, pe scara exterioară care duce la balconul de sud al Casei Albe, unde gazde și oaspeți se opresc și salută asistența din marele parc. Mulțimea răspunde aplaudînd și fluturînd steguleț românești și americane. După ce se întrețin cîteva minute în salonul albastru, cei doi șefi de stat coboară în parc pentru a se îndrepta spre cabinetul de lucru al președintelui S.U.A. Cetățenii prezenți în parc, care nu au părăsit locul desfășurării ceremoniei, îi salută din nou cu multă căldură și aplaudă. Răspunzînd acestei manifestații spontane de simpatie, de prietenie și stimă, președintele Ceaușescu strînge zeci și zeci de mîini, schimbă cuvinte amicale cu cei care-i urează bun sosit.

În biroul președintelui S.U.A. are loc apoi prima întrevedere de lucru dintre cei doi șefi de stat.

Ceai oferit în onoarea soției șefului statului român, Elena Ceaușescu, de către doamna Patricia Nixon

Doamna Patricia Nixon, soția președintelui Statelor Unite, a oferit luni spre prînz un ceai în onoarea soției președintelui Consiliului de Stat al României, Elena Ceaușescu.

Au participat membri ai suitei șefului statului român, precum și ai Comitetului de primire de la Casa Albă. Elena Ceaușescu și Patricia Nixon s-au întreținut cordial.

În cursul după-amiezii de ieri, președintele Nicolae Ceaușescu, a avut întrevederi cu George Shultz, directorul oficiului pentru buget și problemele conducerii, și Clifford Hardin, ministru al agriculturii.

Seara, președintele Statelor Unite, Richard Nixon, și doamna Patricia Nixon au oferit un dineu la Casa Albă în onoarea președintelui Consiliului de Stat al României, Nicolae Ceaușescu, și a soției sale, Elena Ceaușescu.

Asupra acestor momente ale vizitei vom reveni în ziarul de mîine.

La sosirea la Casa Albă, președintele Nicolae Ceaușescu și pr eședintele Richard Nixon, sînt întîmpinați cu căldură de către populație

VIZITA LA WILLIAMSBURG

WASHINGTON 26 (Agerpres) — Trimișii speciali transmit: Președintele Nicolae Ceaușescu și soția, Elena Ceaușescu, și-au petrecut ziua de duminică în orașul Williamsburg, din statul Virginia. Distinșii oaspeți români, împreună cu Dumitru Popescu, membru al Comitetului Executiv, secretar al C.C. al P.C.R., deputat în Marea Adunare Națională, Corneliu Mănescu, ministru al afacerilor externe, Maria Groza, vicepreședintă a Marii Adunări Naționale, și Corneliu Bogdan, ambasadorul României la Washington, au sosit aici cu un elicopter al marinei de coastă, pus la dispoziție de Casa Albă, fiind însoțiți de W. Codus, reprezentant al Departamentului de Stat.

La amiază, elicopterul a aterizat în marele parc natural din apropierea orașului. În întîmpinarea șefului statului român au venit Vincent M. Geddy, primarul orașului, Carlisie Humelsine, **președintele societății care patronează** bogatul fond muzeistic existent în această originală localitate. Primarul și celelalte persoane oficiale au salutat pe președintele Nicolae Ceaușescu, pe soția sa, pe toți oaspeții români, cu multă stimă și căldură, cu manifestări de prietenie. Președintele și soția sa au fost conduși apoi la „Allen Byrd House" — edificiu datînd din secolul al 18-lea, restaurat recent — reședința șefului statului român pe timpul șederii sale în Williamsburg.

Timp de aproape două ore, au fost vizitate monumentele și locurile istorice care conferă vechiului oraș — prima capitală a statului Virginia — o semnificație cu totul deosebită pentru începuturile istoriei biseculare a Statelor Unite ale Americii. Astăzi muzeu, cu multă putere de atracție pentru vizitatori, orașul Williamsburg își datorează celebritatea așezării pe aceste locuri a primelor grupuri de coloniști englezi, faptului că tot de aici au pornit mișcarea pentru independență, lupta împotriva dominației engleze, încununată de constituirea statului american. Pe aceste meleaguri și-au desfășurat activitatea politică George Washington, Thomas Jeferson, Patrick Henry și alte personalități din acea epocă tumultoasă a procesului de închegare a națiunii americane. Întreaga localitate, al cărei original centru însumează circa 100 de clădiri vechi, a fost restaurată avînd astfel aceeași înfățișare ca și în urmă cu două secole. Au fost vizitate vechile străzi, Capitoliul, casa patriotului George Wythe, micile ateliere unde se mai practică și astăzi meșteșuguri care evocă în imagini vii timpuri de mult trecute, greu de imaginat în cadrul actual al vieții economice, al industriei americane.

Un deosebit interes a suscitat vizitarea unui atelier de turnătorie, unde tînărul meșter Dan Berg a făcut o interesantă demonstrație de utilizare a unui arhaic cuptor metalurgic. Exprimîndu-și satisfacția de a fi cunoscut pe șeful statului român, urîndu-i sănătate și o ședere plăcută la Williamsburg, el i-a oferit obiecte de artizanat turnate în acest cuptor. Dan Berg a declarat ziariștilor că a lucrat aceste obiecte din proprie inițiativă pentru președintele român, a cărui vizită o aștepta și că le-a dăruit „din toată inima marelui om de stat român".

Asemenea manifestări de prietenie, de stimă și prețuire l-au însoțit pe președintele Nicolae Ceaușescu de-a lungul întregului traseu al vizitei. Mulți oameni s-au apropiat, i-au adresat cuvinte de salut, unii dintre ei însoțind grupul român la toate obiectivele vizitate.

În onoarea p r e ș e d i n t e l u i Nicolae Ceaușescu și a soției sale, primarul orașului, Vincent M. Geddy, a oferit un dejun la care au participat oficialități locale și persoanele care-l însoțesc pe șeful statului român.

ARE CUVÎNTUL

CHIMIA

MUTAȚII PROFESIONALE ÎN IMPERIUL UNEI INDUSTRII DINAMICE

Industria chimică românească este una dintre ramurile cele mai dinamice și spectaculoase. Minunile din eprubetele chimiștilor devin realități cotidiene grație acestei miraculoase industrii.

Printre preocupările sale cele mai actuale : promovarea progresului tehnic, introducerea de procedee tehnologice moderne, extinderea automatizării și mecanizării, cibernetizarea în unele uzine. Lucrătorul din această ramură a economiei naționale se află sub imperativul direct al acestor prefaceri ce-i afectează neîncetat însuși conținutul profesiunii sale.

Acest perimetru de preocupări l-am sondat cu concursul binevoitor al tov. NICULAE DEACONESCU, director adjunct al Direcției personal și învățămînt din Ministerul Industriei Chimice.

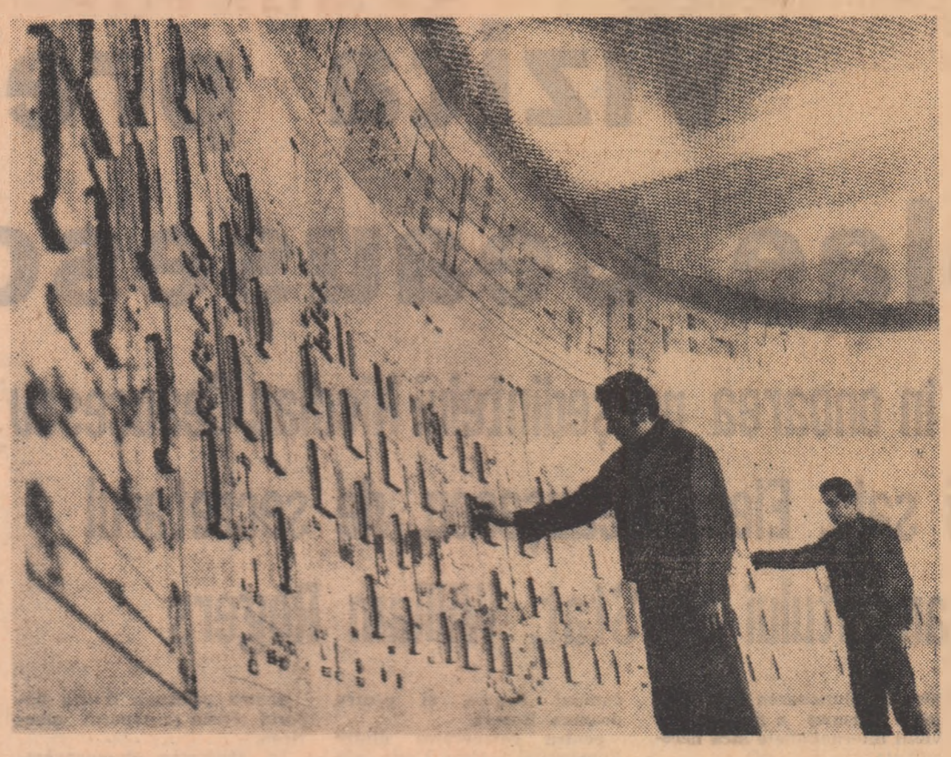

— Se poate vorbi de apariția unor noi meserii în domeniul industriei chimice ?

— Sigur că da. Printre acestea, la loc de frunte se situează **operatorul chimist,** muncitor cu o temeinică pregătire tehnică și cu o formație psiho-profesională dezvoltată. Operatorul chimist este un lucrător policalificat ; el reunește domeniul electromecanic cu cel al chimiei tehnologice. Urmărirea competentă a unor faze din procesul de fabricație, exploatarea rațională a utilajelor încredințate, controlul și respectarea parametrilor impuși de tehnologia producției reclamă asemenea muncitori cu o bună pregătire teoretică și practică, care să cunoască perfect chimismul reacțiilor, condițiile optime în care acestea se realizează, să asigure întreținerea curentă a utilajelor și instalațiilor pe care le exploatează.

În condițiile unui înalt grad de automatizare, sarcinile ce-i revin operatorului chimist sînt de o deosebită importanță mai ales în industria chimică de sinteză, unde ritmicitatea și finețea reacțiilor trebuie riguros respectate. Calitatea medicamentelor, coloranților, biostimulatorilor, antidăunătorilor, îngrășămintelor, cauciucului, firelor sintetice și a altor produse chimice este strîns legată de activitatea operatorului chimist.

Este de remarcat faptul că dată fiind marea diversitate a produselor chimice, în cadrul acestei meserii se întîlnesc numeroase specialități.

— În ce ar consta, de pildă, activitatea operatorului chimist de la fabricarea fibrelor sintetice ?

— Un asemenea operator chimist trebuie să cunoască operațiile constitutive ale procesului tehnologic, utilajele și instalațiile, sistemul lor de funcționare, manevrele ce se execută precum și modul de operare și remediere a defecțiunilor produse în timpul funcționării, modul de întreținere a utilajelor care au un înalt grad de automatizare. **Un operator care activează în ramura prelucrării fibrelor chimice** trebuie să cunoască toate operațiunile, începînd cu obținerea polimerului bun pentru filare și pînă la realizarea produselor finite, calitățile necesare prelucrării textile etc. **Operatorul la fabricarea îngrășămintelor cu azot** lucrează cu instalații deosebit de complexe, la temperaturi și presiuni înalte, a căror stăpînire solicită cunoștințe de tehnologia meseriei, fizică și mecanică, precum și elemente de electrotehnică și automatizare.

— Am dori să cunoaștem și alte meserii noi apărute în industria chimică...

— O altă figură centrală este **electromecanicul pentru aparate de măsură și automatizare.** (A.M.A.). În 1955 în industria petrochimică exista o profesiune ce o precede pe cea de azi și care se numea lăcătuș pentru aparate de măsură și control. Domeniul de activitate al electromecanicului de astăzi este imens. Noile instalații montate în combinatele și uzinele construite în ultimii ani se caracterizează printr-un înalt grad de tehnicitate, fiind dotate cu mii de aparate de măsură și control, iar unele complet automatizate. Desfășurarea în condiții optime a tehnologiilor de fabricație depinde de funcționarea în bune condiții a aparatelor de măsură și control ; eventualele defecțiuni ale acestora sînt înlăturate prin intervenția promptă a electromecanicilor A.M.A., specialiști care participă, de asemenea, și la montarea acestor aparate.

— Noile obiective ce vor fi date în folosință, avînd, evident, un grad mai mare de complexitate tehnică influențează fagașul „clasic" al unor profesiuni ?

— Sigur că da. Așa este cazul lăcătușului mecanic. Instalațiile și utilajele cu care sînt dotate marile combinate și uzine chimice sînt de o mare complexitate pe de o parte, iar pe de altă parte sînt supuse unor mari procese de corodare. Ca urmare, mecanicilor pentru utilaje chimice li se cere o pregătire specială care să le permită soluționarea tuturor problemelor de întreținere și reparare ce se ivesc în timpul funcționării utilajelor și instalațiilor.

— Cum se asigură realizarea pregătirii de cadre calificate în pas cu aceste mutații ce au loc în cadrul unor profesiuni ?

— Ritmul rapid în care se dezvoltă industria chimică, intrarea în producție a zeci de combinate, uzine și instalații noi și moderne a supus procesul de învățămînt din rețeaua de școli și cursuri a Ministerului Industriei Chimice unor perfecționări continue. Între școală și producție există o relație intimă, elevii aflîndu-se un mare număr al orelor de program în combinate și uzine chimice. Ritmul rapid de dezvoltare al industriei chimice și în viitorul cincinal — în care se vor pune în funcțiune circa 250 capacități noi de producție cu un înalt grad de mecanizare și automatizare — ne-a pus din nou aceeași problemă complexă a asigurării cu lucrători calificați capabili să conducă procesele chimice. De aceea, în perioada 1971—1975 vor trebui școlarizați circa 40 000 de muncitori, 3 000 cadre medii de specialitate și peste 1 700 cadre cu pregătire superioară, străduindune să le asigurăm un înalt grad de pregătire, în pas cu cele mai noi cuceriri ale științei și tehnicii precum și prin folosirea unor metode de instruire mai eficace.

C. R.

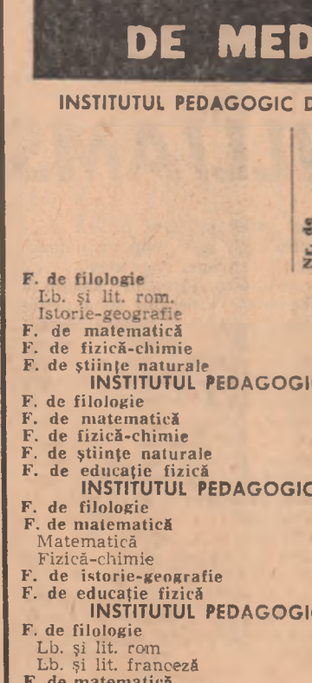

MESERIILE SPECIFICE INDUSTRIEI CHIMICE

- **Operator la fabricarea fibrelor și firelor artificiale : școala profesională de chimie din Brăila.**
- **Operator la fabricarea medicamentelor și reactivilor : școlile profesionale de chimie din București, Iași, Timișoara.**
- **Operator la chimizarea produselor de origine vegetală : școlile profesionale de chimie din Timișoara, Orașul Gheorghe Gheorghiu-Dej, Pitești, Ploiești, Rîmnicu Vîlcea.**
- **Operator la fabricarea lacurilor, vopselelor și uleiurilor : școala profesională de chimie din București.**
- **Operator la fabricarea coloranților și intermediarilor : școala profesională de chimie din Codlea.**
- **Operator la fabricarea compușilor sulfului și îngrășămintelor cu fosfor : școlile profesionale de chimie din Copșa Mică, Năvodari, Ploiești, Turnu Măgurele.**
- **Operator la chimizarea gazului metan : școlile profesionale de chimie din Copșa Mică, Craiova.**
- **Operator la fabricarea compușilor azotului și îngrășămintelor cu azot : școlile profesionale de chimie din Craiova, Făgăraș, Orașul Victoria, Turnu Măgurele.**
- **Operator la fabricarea materialelor plastice : școlile profesionale de chimie din Făgăraș, Orașul Gheorghe Gheorghiu-Dej, Orașul Victoria, Pitești, Rîmnicu Vîlcea.**
- **Operator la fabricarea fibrelor și firelor sintetice : școlile profesionale de chimie din Iași, Piatra Neamț.**
- **Operator la producerea metalelor neferoase : școlile profesionale de chimie din Năvodari, Slatina, Tîrnăveni.**
- **Operator la fabricarea sodei și produselor clorosodice : școlile profesionale de chimie din Ocna Mureș, Orașul Gheorghe Gheorghiu-Dej, Rîmnicu Vîlcea, Tîrnăveni, Turda.**
- **Operator la fabricarea cauciucului sintetic : școala profesională de chimie din Orașul Gheorghe Gheorghiu-Dej.**
- **Laborant în industria chimică : școlile profesionale de chimie din Copșa Mică, Iași, Piatra Neamț.**
- **Lăcătuș mecanic în industria chimică : școlile profesionale de chimie din Brăila, București, Codlea, Copșa Mică, Craiova, Făgăraș, Iași, Năvodari, Ocna Mureș, Orașul Gheorghe Gheorghiu-Dej, Orașul Victoria, Ploiești, Rîmnicu-Vîlcea, Slatina, Tîrnăveni, Turnu Măgurele, Turda.**
- **Lăcătuș mecanic pentru cazane și turbine cu aburi : școala profesională de chimie din Ocna Mureș.**
- **Lăcătuș mecanic pentru construcții de mașini : școala profesională de chimie din Tîrnăveni.**
- **Electromecanic A.M.A. : școlile profesionale de chimie din Brăila, București, Craiova, Făgăraș, Iași, Orașul Gheorghe Gheorghiu-Dej, Orașul Victoria, Piatra Neamț, Pitești, Ploiești, Rîmnicu Vîlcea, Slatina, Turnu Măgurele.**
- **Electrician întreținere și reparații : școlile profesionale de chimie din Brăila, București, Codlea, Copșa Mică, Craiova, Iași, Ocna Mureș, Orașul Gheorghe Gheorghiu-Dej, Pitești, Ploiești, Rîmnicu Vîlcea, Turnu Măgurele, Turda.**
- **Electrician centrale, stații și rețele electrice : școala profesională de chimie din Slatina.**
- **Frezor, rabotor, mortezor : școala profesională de chimie din Ploiești.**
- **Sudor : școala profesională de chimie din Slatina.**
- **Strungar : școlile profesionale de chimie din Tîrnăveni, Turnu Măgurele.**

PROFESIA TA

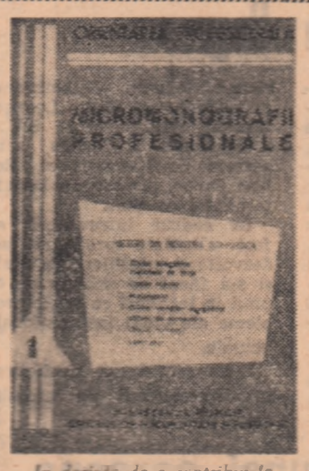

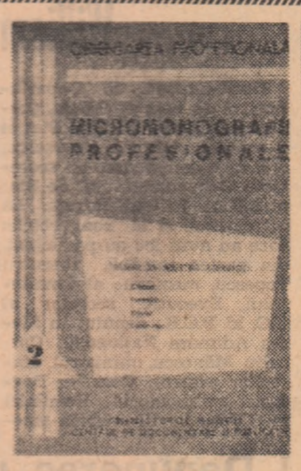

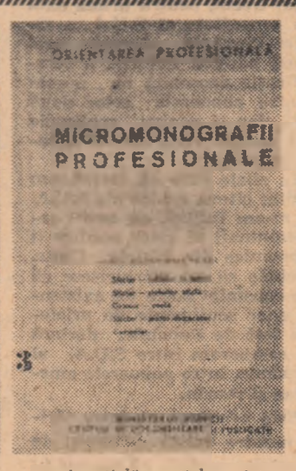

În dorința de a contribui la orientarea profesională a tinerilor din școlile de cultură generală, Ministerul Muncii a inițiat apariția unei colecții de micromonografii profesionale. Broșurile ce apar în această serie sînt distribuite gratuit copiilor prin școli. Fiecare asemenea micromonografie prezintă cîteva profesii sub aspectul importanței lor, a specificului muncii, acordînd atenție specială însușirilor fiziologice și psihice necesare unui tînăr pentru a putea face față exigențelor meseriei respective. Se indică de asemenea contraindicațiile specifice.

Primele trei numere prezintă meserii din Industria siderurgică *(nr. 1 și 2) și anume oțelar pregătitor pentru materialele de șarjă, oțelar topitor, melanjorist, oțelar turnător pregătitor utilaje de turnătorie, oțelar turnător, laminator, cocsar, furnalist, oțelar, laminator; numărul 3 se ocupă de meserii din industria ușoară : sticlar-suflător la teacă sau șlefuitor sticlă, gravor în sticlă, sticlar pictor-decorator, ceramist.*

Pînă la sfîrșitul acestei luni vor mai apare : numărul 4, dedicat profesiilor de tăbăcar, confecționer încălțăminte din piele și înlocuitori, marochiner; numărul 5, prezentînd meseriile de betonist, dulgher, zidar, montator de prefabricate. Alături de datele esențiale ale profesiei sînt indicate toate centrele școlare la care tinerii se pot înscrie în cazul în care au optat pentru o meserie anume. Broșurile sînt tipărite în tiraje de 15—30 000 exemplare. Dacă cititorii noștri nu le găsesc la școală se pot adresa inspectoratelor județene de învățămînt. Menționăm că într-o serie de cazuri s-a manifestat tendința greșită, de a se introduce aceste broșuri în biblioteca școlii. Or, după cum este și în intenția celor ce le editează, ele trebuie să fie distribuite celor interesați, pentru a oferi copiilor și părinților posibilitatea studierii lor temeinice.

MICROMONOGRAFII PROFESIONALE

Iată și o altă monografie, editată de Ministerul Industriei Chimice

VIAȚA BATE LA UȘĂ

de SEN ALEXANDRU

P. Constantin : Calea cea mai bună de urmat pentru a-ți atinge idealul ar fi după părerea mea, următoarea : să termini școala profesională pe care o urmezi în prezent și de care oricum ești legat prin contract. Apoi ca salariat, să dai admiterea la un liceu seral pe baza absolvirii căruia vei putea să-ți îndeplinești dorința. Și pînă atunci continuă să te perfecționezi în radiofonie. De altfel, profesiunea pe care o înveți acum nu este cu totul străină de pasiunea pe care mi-ai mărturisit-o.

Silvia Maria — Găești : Și îndeplinirea acestei dorințe tot de alții depinde. Iar acești „alții", după cîte știu, fac apel la persoane ca dumneata numai cînd au o pregătire și o profesiune bine precizată, căci mai ales în această calitate le solicită.

După părerea mea, este necesar mai întîi să faci un armistițiu cu înflăcărata dumitale dorință și în acest răstimp să te pregătești pentru o profesiune utilă celor pe care dorești să-i ajuți. Ingineria, medicina, cunoașterea limbilor străine le sînt de multe ori necesare. Abia după aceea te poți gîndi mai departe.

C. M. — Lugoj : Îți mulțumesc pentru frumoasa scrisoare. Am înțeles că, de fapt, ești un om perseverent pe care greutățile nu-l sperie peste măsură. În ceea ce mă privește, te-aș sfătui să urmezi una din acele specialități care mi se par a reprezenta însuși viitorul științei : biofizica (la facultatea de fizică) sau secția de calculatoare, la Matematici sau Științele economice.

Cît despre psihologie, dacă vrei să-ți faci din ea o profesiune sînt necesare desigur aptitudini speciale : un interes deosebit pentru ceilalți, spirit de observație, capacitate de a te orienta în situațiile cele mai variate și a le găsi o dezlegare, o nesfîrșită răbdare, foarte multă dragoste de oameni. Îți vei însuși, în afara diferitelor ramuri ale psihologiei (generală, a corpului, a muncii, psihopatologie etc.), pedagogie, elemente de statistică și multă neurofiziologie. În principiu, absolvenții acestei secții pot lucra ca psihologi școlari, psihologi industriali sau psihologi clinicieni. Cei din secția de psihopedagogie specială devin, tot în principiu, profesori în școlile speciale pentru copii deficienți.

Eu însă parcă te-aș îndemna să meditezi la propunerile mele. Și să-mi mai scrii în legătură cu hotărîrea luată.

Vasile Mioara — București : Prea mă rogi frumos și prea îmi face plăcere întîlnirea cu un om care-și vede atît de limpede viitorul, ca să-mi pot rămîne fidel mie însumi. Așa că, tovarășă Mioara, iată și răspunsul: cursurile la Facultatea de matematică a Institutului pedagogic din București (Șoseaua Panduri nr. 90 — telefon 31 40 00, interior 133) au o durată de trei ani. Se cer la examen : matematică (aritmetică, algebră, trigonometrie) scris și oral, geometrie (plană și în spațiu) scris și fără demonstrarea formulelor și teoremelor. Pentru acte, adresează-te personal. Și acum nu-mi rămîne decît să te sfătuiesc să începi pregătirea din timp și să-ți urez succes. De care cred că ai nevoie, dacă ținem seama de cei 359 de candidați care s-au prezentat pentru 50 de locuri, la ultimul examen de admitere. După cum vezi, dorința dumitale nu este singulară. Așa că, ia măsuri în consecință.

M. R. — Călărași : Nu știu dacă vei citi răspunsul meu (deoarece-l vei căuta probabil la rubrica „De la om la om"). Totuși, în ipoteza că, frămîntată de întrebarea ce i-o pui scriitorului Ion Băieșu, vei cerceta pagina „Profesia ta", încerc să-ți răspund : Pregătește-te pentru Facultatea de istorie-geografie a unui institut pedagogic de 3 ani. Asemenea facultăți funcționeaza în cadrul institutelor pedagogice din București, Craiova, Timișoara, Bacău, Oradea, Suceava. Se dă examen la : Istoria României, scris și oral ; Geografie fizică și economică a R. S. România — scris. Este cel mai scurt drum către „științele geografice", mai ales dacă te atrage meseria de profesor.

Ileana Mustățea : Problema pe care mi-o pui mă depășește, nu posed nici o informație cu manualele după care se va da examenul de botanică sau cel de chimie. Ca om prudent, cum mă știu, eu aș învăța după ambele ediții astfel ca nici examinatorii care nu vor să știe de noutăți și nici cei care oftează după capitolul „Solul" să nu mă poată prinde cu ocaua mică.

Încolo, îți urez succes și curaj. Dacă este adevărat că nu se face primăvara cu o rîndunică, este la fel de adevărat că prima frunză căzută din copac nu vestește neapărat toamna. Cred că înțelegi ce vreau să spun.

VĂ OFERIM O TEMĂ DE MEDITAȚIE :

ADMITEREA ÎN ÎNVĂȚĂMÎNTUL SUPERIOR — 1970 în cifre (III)

	Nr. de locuri	Nr. de candidați	Nr. de admiși	Media maximă	Media minimă
F. de filologie					
Lb. și lit. rom.	50	353	54	7,67	6,17
Istorie-geografie	45	357	54	9,00	7,17
F. de matematică	65	198	44	9,33	6,00
F. de fizică-chimie	40	44	9	7,00	6,00
F. de științe naturale	35	302	40	9,33	7,67
INSTITUTUL PEDAGOGIC DE 3 ANI — GALAȚI					
F. de filologie	60	404	61	10,00	6,33
F. de matematică	60	248	60	9,41	6,55
F. de fizică-chimie	40	65	41	10,00	6,00
F. de științe naturale	35	274	34	10,00	
F. de educație fizică	30	203	31	9,25	7,57
INSTITUTUL PEDAGOGIC DE 3 ANI — ORADEA					
F. de filologie	60	317	63	8,17	6,00
F. de matematică					
Matematică	60	163	13	7,66	6,00
Fizică-chimie	20	35	12	9,00	6,00
F. de istorie-geografie	45	374	48	7,66	6,17
F. de educație fizică	60	286	26	7,50	6,03
INSTITUTUL PEDAGOGIC DE 3 ANI — PITEȘTI					
F. de filologie					
Lb. și lit. rom	40	497	48	9,66	7,00
Lb. și lit. franceză	30	97	23	8,00	6,00
F. de matematică	60	291	48	8,83	6,00
F. de științe naturale	35	409	39	9,33	8,17
INSTITUTUL PEDAGOGIC DE 3 ANI — SUCEAVA					
F. de filologie					
Lb. și lit. rom.	70	306	70	8,11	6,00
Lb. și lit. franceză	25	111	25	8,00	6,50
F. de istorie-geografie	60	383	62	9,27	6,83
F. de matematică	75	128	55	8,33	6,00
INSTITUTUL PEDAGOGIC DE 3 ANI — TG. MUREȘ					
F. de filologie					
Lb. și lit. rom. sec. maghiară	50	162	55	8,28	6,00
Lb. și lit. rom. sec. istorie	30	133	30	8,66	6,55
Istorie-geografie	30	267	30	9,00	7,66
F. de fizică-chimie	40	73	20	8,66	6,00
F. de muzică	50	87	50	8,75	6,25
F. de educație fizică	30	222	30	9,34	7,57
F. de matematică	50	162	51	9,50	6,55
INSTITUTUL DE EDUCAȚIE FIZICĂ ȘI SPORT — BUCUREȘTI					
	210	1019	210	9,05	6,55
ÎNVĂȚĂMÎNTUL SUPERIOR MEDICAL					
I.M.F. — BUCUREȘTI					
F. de medicină generală	240	1142	244	9,75	7,75
F. de pediatrie	100	564	104	9,12	7,37
F. de stomatologie	132	745	138	9,62	6,87
F. de farmacie	119	560	125	10,00	7,50
I.M.F. — CLUJ					
F. de medicină generală	150	686	155	9,75	7,50
F. de pediatrie	50	275	55	9,50	7,00
F. de stomatologie	60	371	62	9,37	7,12
F. de farmacie	70	360	70	9,33	7,00
I.M.F. — IAȘI					
F. de medicină	120	633	120	9,37	7,14
F. de pediatrie	40	271	41	8,91	6,89
F. de stomatologie	45	350	45	8,87	6,37
F. de farmacie	40	309	44	9,50	7,50
INSTITUTUL DE MEDICINA — TIMIȘOARA					
F. de medicină generală	90	466	93	8,99	6,95
F. de pediatrie	30	165	31	7,50	6,08
F. de stomatologie	40	249	42	9,00	6,12
I.M.F. — TG. MUREȘ					
F. de medicină generală	90	424	95	9,41	6,50
F. de pediatrie	30	136	30	8,75	6,66
F. de stomatologie	40	241	40	9,33	6,83
F. de farmacie	40	229	44	9,66	6,66
ÎNVĂȚĂMÎNTUL SUPERIOR DE ARTĂ					
INSTITUTUL DE ARTĂ TEATRALĂ ȘI CINEMATOGRAFICĂ — BUCUREȘTI					
Clasa română	15	B-10 F-5	389	B-194 F-195	12	B-6 F-6	8,66	8,00 7,33
Clasa germană	5	B-3 F-2	6	B-3 F-3	2	B-1 F-1	6,00 7,66	
F. de regie teatru	5		29		5		9,00	7,00
F. de regie film	5		74		5		8,00	7,50
F. de regie teatru	5		29		5		9,00	
Operatorie film, televiziune	10		106		10		8,00	6,66
Teatralogie, filmologie	5		37		5		8,66	8,00
INSTITUTUL DE TEATRU — TG. MUREȘ								
F. de teatru — artă dramatică	5	B-3 F-2	56	B-31 F-25	6	B-3 F-3	8,33 8,00	7,00 7,83
CONSERVATORUL „C. PORUMBESCU" — BUCUREȘTI								
F. de instrumente și canto								
Secția canto	4		28		2		7,00	6,00
Secția instrumente	97		117		79		9,16	6,11
F. de compoziție, muzicologie								
S. prof. de muzică	105		215		106		9,16	6,75
S. teoretică	12		20		12		8,20	6,75
CONSERVATORUL „G. DIMA" — CLUJ								
F. de instrumente și canto								
S. canto	4		15		5		7,91	6,77
S. instrumente	69		89		59		8,66	6,11
F. de compoziție, muzicologie								
S. prof. de muzică	40		144		43		9,75	6,00
S. teoretică	8		4		2		7,00	6,66

(URMARE ÎNTR-UN NUMĂR VIITOR)

AGENDA

Comunicatul Comisiei Electorale Centrale privind alegerea unui deputat în Marea Adunare Naţională

În ziua de 25 octombrie 1970, a avut loc alegerea pentru locul de deputat în Marea Adunare Naţională în circumscripţia electorală nr. 10. Gheorghe Gheorghiu-Dej, judeţul Bacău.

Comisia Electorală Centrală a verificat lucrările Comisiei electorale de circumscripţie şi ale comisiilor secţiilor de votare şi a constatat că alegerea s-a desfăşurat în conformitate cu dispoziţiile Legii nr. 28/1966 cu privire la alegerea deputaţilor în Marea Adunare Naţională şi în consiliile populare.

Candidatul Miron Constantinescu, membru supleant al Comitetului Executiv al Comitetului Central al Partidului Comunist Român, preşedintele Academiei de Ştiinţe Sociale şi Politice, propus de Frontul Unităţii Socialiste a întrunit 99,79 la sută din numărul total al voturilor exprimate de alegători.

Lucrările referitoare la această alegere au fost transmise Comisiei de validare a Marii Adunări Naţionale.

Cu prilejul Zilei naţionale a Iranului — aniversarea zilei de naştere a Majestăţii Sale Imperiale, Mohammad Reza Pahlavi Aryamehr — ambasadorul Iranului la Bucureşti, Soltan H. V. Sanandaji, a oferit, luni seara, o recepţie în saloanele restaurantului Athenée Palace.

Au luat parte Ilie Verdeţ, prim-vicepreşedinte al Consiliului de Miniştri, Ştefan Voitec, preşedintele Marii Adunări Naţionale, Constantin Stătescu, secretarul Consiliului de Stat, Cornel Burtică, Ion Avram şi Teodor Vasiliu, miniştri, George Macovescu, prim-adjunct al ministrului afacerilor externe.

Cu prilejul sărbătorii naţionale a Republicii Austria, Eduard Tschop, ambasadorul acestei ţări la Bucureşti, a oferit luni o recepţie în saloanele ambasadei.

Au luat parte Iosif Banc, vicepreşedinte al Consiliului de Miniştri, Cornel Burtică şi Mircea Maliţa, miniştri, George Macovescu, prim-adjunct al ministrului afacerilor externe.

CRONICA U.T.C.

Luni seara a părăsit Capitala îndreptîndu-se spre Budapesta delegaţia Uniunii Tineretului Comunist (K.I.S.Z.) din Ungaria, condusă de Dr. Szilagyi Làszló, membru al Comisiei centrale de revizie a K.I.S.Z. care la invitaţia C.C. al U.T.C. a efectuat o vizită în ţara noastră. La plecare, pe aeroportul Otopeni, erau de faţă tovarăşa Silvia Docan, preşedintele Comisiei centrale de revizie a U.T.C., activişti ai C.C al U.T.C.

★

Înainte de încheierea vizitei, delegaţia a fost primită de tovarăşul Gheorghe Stoica, secretar al C.C. al U.T.C.

Întîlnirea s-a desfăşurat într-o atmosferă caldă, prietenească.

SEMNĂTURI ÎN PIATRĂ

(Urmare din pag. I)

35 de ani — şi ştiu că vîrsta aceasta nu se înclină nici către extaze deşarte, nici către profesionalism stereotip. Mi se vorbise de el sub lumina albă a mortarului abia închegat în pereţii unor edificii înălţate după proiectele sale Se numeşte GH. CHEPTEA — şef de atelier la D.S.A.P.C.-Iaşi.

Înainte de orice discuţie mi-a atras atenţia că el nu este singur, ci reprezintă un colectiv — şi cu gesturi largi mi-a arătat în spatele planşetelor, zece chipuri tinere (unii proaspăt absolvenţi) absorbite aceleiaşi imagini a verticalităţii. Gh. Cheptea s-a născut într-o comună — Podul Iloaiei — ea însăşi sediu de istorie. De şapte ani arhitect, fără să mai numim lucrările obişnuite, Gh. Cheptea şi-a pus semnătura în piatră pe cîteva lucrări esenţiale: Motelul „Bucium", elegantul café-bar „Corso" de pe Lăpuşneanu (realizare superbă, invidiată de multe oraşe), zona de agrement de la Ciric, iar dincolo de perimetrul ieşean, modernul hotel din Bîrlad şi, în lucru, motelul de la Strunga (tradiţional centru de întîlnire anuală a tuturor ansamblurilor artistice din ţara Moldovei şi, totodată, incipientă staţiune balneară, beneficiind de un amplu proiect de perspectivă, semnat de acelaşi Gh. Cheptea).

— Oricît de ciudat vi s-ar părea, pasiunea mea s-a îndreptat către acel domeniu al arhitecturii reprezentat prin construcţii dăruite turismului şi comerţului. Nouă nu ne este îngăduit să visăm în afara utilului şi socialului. Dincolo de necesitate se întinde domeniul efemerului. Profesorul meu, eminentul arhitect Ascanio Damian, m-a învăţat să gîndesc că meseria noastră este o artă de apărare şi eternizare a vieţii în stadiul ei cel mai demn. Am plecat din Iaşi, m-am întors în Iaşi, şi n-aş pleca niciodată de aici. Despre noi, moldovenii, s-a împămîntenit ideea că sîntem molcomi. Dar oraşele noastre, tineretul, nu suportă încetineala. Trebuie să scoatem Iaşul din amorţeala lui, din „dulcea lui visare". El n-are încă o ritmicitate de imagini, nu e încă racordat deplin la respiraţia nervoasă a veacului, el te primeşte cu vitrine insignifiante, cu decoruri lîncede, neanimate. Avem atîtea mii de studenţi (subliniez cu bucurie: anul acesta s-a semnat certificatul de înfiinţare la Iaşi şi a unei Facultăţi de arhitectură!). Cînd studenţii intră în vacanţă, se simte.

L-am întrebat pe arhitectul Gh. Cheptea, cum e şi firesc, de visul lui cel mai obsedant.

— Nu e un vis imposibil. Dintotdeauna mi-am dorit să aşez unul din oraşele Moldovei pe cele mai vitale artere ale realităţii noastre sociale. Şi mi s-a oferit Bîrladul. Acolo întrupez visul meu. În acest an un hotel deja şi-a primit primii oaspeţi. Gîndesc centrul acestui oraş anonim ca pe o bucurie meritată de localnicii săi — casă de cultură, supermagazine, piaţă cu flori, arbori decorativi, havuzuri etc. Totodată mi s-a mai oferit STRUNGA. Aici se pun probleme complexe, pentru care împreună, facem o minuţioasă documentare: vom ridica între păduri şi izvoare cu apă minerală un sanatoriu, clinici, pavilioane diverse, complexe cultural-sociale, vile de vacanţă etc. Sperăm să fie o perlă demnă de renumele cultural pe care din ce în ce, cu seriozitate, şi-l impune acest loc.

Gh. Cheptea, fostul coleg al lui Labiş la liceul naţional „M. Sadoveanu", a ţinut neapărat să-mi justifice dragostea statornică pentru istorie şi poezie — prin imaginea realizată şi cea visată a edificiului de piatră. Meseria sa, fără eroism, fără gesturi mari, exterioare etc., prin esenţă, o meditaţie discretă şi lentă, dar adîncă. Elanul ei se aşterne pe hîrtie de calc, luminînd pereţii viitoarelor ansambluri arhitectonice. Aceşti tineri merită să îşi pună semnătura în piatră!

MINUTUL 91

● **Otto Dembrovschi,** revelaţia sezonului de primăvară, nu-şi intră deloc în apele lui. În cele opt etape consumate pînă acum, „nouarul" U.T.A.-ei n-a reuşit să înscrie nici măcar un singur gol! **Broşoschi,** ne spunea ieri — bineînţeles, în glumă — că, în tentativa declarată de a cuceri titlul de golgeter, **Dembrovschi** vrea să pornească în retur de la zero, aşa cum a făcut astă primăvară. Numai că antrenorul **Nicolae Dumitrescu** nu pare dispus să aştepte etapa a 16-a, căci în meciul cu C.F.R. Timişoara el l-a trimis la cabine pe Dembrovschi, în minutul 67, înlocuindu-l cu Sima.

● **Jiul** a vrut (şi a reuşit) să stîrnească regrete în sufletul lui **Ozon**. **„În repriza secundă, foştii mei elevi au jucat foarte bine, în special atacanţii, în mare vervă. Este adevărat, însă, că F.C. Argeş nu a dat o replică notabilă, capabilă de a tempera iureşul dezlănţuit de localnici".**

Întrebat de ce l-a scos pe **Dobrin** din lot, **Titus Ozon** a explicat: **„Sub influenţa alcoolului, Dobrin a fost obraznic cu mine. El va fi „judecat" marţi, în cadrul unei şedinţe de analiză a secţiei de fotbal".**

● **„Scorul de la Ploieşti, nu este fructul unei întîmplări, ci al jocului excelent practicat de băieţii lui Cernăianu. O menţiune specială pentru Mircea Dridea, activ, inimos, bun coordonator. Steagul roşu n-a contat, practic, în teren. Rezultatul putea fi stabilit la o diferenţă şi mai categorică, dar Adamache s-a opus, salvînd, prin parade spectaculoase, trei-patru goluri gata făcute".** Declaraţia aparţine lui **Coloman Bogdan — Braun,** observator federal la meciul Petrolul — St. Roşu.

● În urmă cu două săptămîni vă aduceam — în acest colţ de pagină — veşti bune despre **Narcis Coman**. Iată că fostul portar al naţionalei (căruia clubul Dinamo Bucureşti i-a ridicat suspendarea, măsură ratificată vineri de biroul federal) a apărut duminică în poarta divizionarei B. Dunărea Giurgiu. **Coman a apărat** — o spun martorii oculari ai partidei Politehnica Galaţi — Dunărea Giurgiu — foarte bine, contribuind din plin la draw-ul obţinut de giurgiuveni pe terenul neutru de la Tecuci. Felicitări, Comane!

DUMITRU VIŞAN

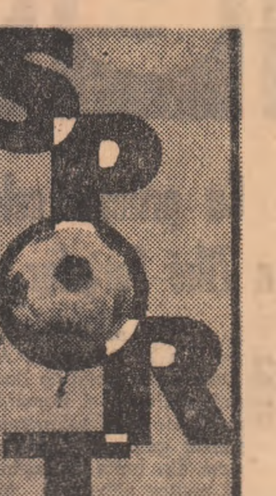

Plenara biroului Federaţiei române de volei

Ieri, pe parcursul unei zile „pline", a avut loc la sediul C.N.E.F.S. plenara biroului F.R.V. care a analizat amănunţit comportarea echipelor noastre reprezentative — feminină şi masculină — la Campionatele mondiale desfăşurate în Bulgaria. La dezbateri au luat parte secretarul C.N.E.F.S. prof. Ioan Kunst-Ghermănescu, preşedintele F.R.V. tovarăşul Petre Dumitrescu, vicepreşedinţii, secretarul general al F.R.V., Aurel Dobincă, antrenorul federal Nicolae Sotir, membrii colegiului central al antrenorilor, cei patru antrenori ai echipelor naţionale, antrenori ai echipelor de club, ziarişti, alţi invitaţi precum şi loturile complete de jucători şi jucătoare. După ce absolut toţi sportivii şi-au expus punctele de vedere în legătură cu comportarea sub orice critică pe care au avut-o la C.M., analizînd sub diverse ... tici cauzele eşecu[lui] — în special me[m]brele lotului femin[in] asupra cărora g[re]vează cele mai g[ra]ve răspunderi ce ... de încălcarea gro[so]lană a normelor ... disciplină şi etică a fost rîndul facto[rilor] răspunzători, antrenorilor, la ... plicaţii. Au fost [a]doptate măsuri ... caracter imediat ... unele sacţiuni dra[stice] asupra căr[ora] vom reveni.

V. B.

JUVENTIŞTII

În general nu iubesc scandalul şi urăsc pe scandalagii. De nu mai ştiu cîte ori am muiat condeiul în aqua forte şi i-am creionat pe mardeiaşi, pe indisciplinaţi, pe maidanagii şi pe toţi acei oameni care şase zile pe săptămînă sînt potoliţi, zdraveni la minte şi cu scaun la cap, dar în a şaptea, cînd pătrund în arenă, pătrunde şi Michiduţă în sufletul lor. Am vestejit pe unde am putut asemenea obiceiuri care trădează patima oarbă a celor care nu reuşesc să iasă din angoasa rezultatului.

Patima oarbă o resping, dar uite că şi fără puţină patimă (în înţelesul bun al cuvîntului) o competiţie ajunsese ternă. Faptul că rezultatele juventiste nu aduc bucurie dar nici tristeţe era, cum să vă spun, dezolant. Iată însă că alaltăieri s-a întîmplat ceva care ne demonstrează că oamenii încep să pună la inimă şi scorul cadeţilor. S-a întîmplat un scandal la Petroşani. Repet, urăsc scandalul şi urăsc pe scandalagii. Despre caz îmi voi spune mai jos părerea — dar mai întîi lăsaţi-mă să mă bucur o dată că rezultatele juventiste nu mai lasă rece pe jucător sau pe microbist.

Partida de tineret dintre Jiul şi F.C. Argeş s-a întrerupt în minutul 82 pentru că, la scorul de 2-1 pentru oaspeţi, arbitrul (Fr. Barna, din Petroşani) a dictat o lovitură de la 11 m. la un fault contestat de piteşteni şi de observatorul federal Valeriu Vasiliu. Discuţiile s-au prelungit, jocul nu a fost reluat şi arbitrul a fluierat sfîrşitul după ce a aşteptat să treacă cele 3 minute regulamentare (3 minute care, spun argeşenii, ar fi durat... un minut şi ceva). Cum este firesc şi în litera regulamentului, Federaţia va dicta în acest caz meci pierdut cu 0-3 de către F.C. Argeş, care a împiedicat reluarea jocului. Dar întîmplarea nu trebuie să se încheie aici pentru că are şi alt tîlc. Cînd o echipă a lui Titus Ozon (care era de faţă, căci se ocupă şi de tineret) se retrage de pe teren sub ochii acestuia, înseamnă că într-adevăr arbitrul a acţionat ca în codru. Din păcate (dar sugestiv) a mai fost viciat şi alt rezultat: I. Lăcătoş, din Arad, a anulat un gol valabil înscris de juventiştii de la C.F.R. Timişoara (scor final: 1-0 pentru U.T.A.) Confratele şi prietenul meu Marin Ciuperceanu — care îi însoţeşte pe mînjii de la Steaua în toate deplasările — se plîngea, de asemenea, că arbitrii localnici dezavantajează deseori flagrant pe oaspeţi.

La timpul cuvenit am înţele[s] raţiunile — şi economice şi psi[c]hologice — care au determina[t] Federaţia să delege la meciuril[e] juniorilor şi juventiştilor arbitr[i] din judeţul echipei gazdă. Am crezut însă că, în primul rînd ei, arbitrii, vor onora cum se cuvine acest CEC, în alb şi vor demonstra cît sînt de obiectivi. Dar uite că omul e om şi nu-l lasă inima să fie pînă la capăt obiectiv. Este drept sînt şi cîţiva cavaleri ai fluierului care au oferit adevărate lecţii de principialitate. Aş putea cita şi un nume în acest sens: Ion Panait — chiar din Petroşani! — fostul fotbalist internaţional. Dar cei mai mulţi iată, îşi dau în petec.

Ceea ce înseamnă că experimentul nu reuşeşte şi trebuie să trecem degrabă (chiar în etapele următoare) la delegarea unor arbitri din alte localităţi. Este foarte necesar să facem această operaţiune „profilactică" nu numai pentru că rezultatele juventiste încep să intereseze (cele de la juniori sînt oficiale), dar mai ales pentru că nu trebuie să mai dăm prilejul unor cavaleri în negru să compromită condiţia de arbitru în faţa copiilor şi tinerilor fotbalişti. Pentru ca generaţiile fotbalistice de mîine să respecte mai mult pe conducătorul jocului şi să aibă mai multă încredere în el, trebuie ferite astăzi de prilejuri ca acelea încriminate în aceste rînduri. În interesul fotbalului nostru şi al educaţiei fotbaliştilor noştri.

G. MITROI

FESTIVALUL FILMULUI SOVIETIC

ÎNTRE 27 OCTOMBRIE-
2 NOIEMBRIE

LA CINEMATOGRAFUL CAPITOL DIN CAPITALĂ

SE POT PROCURA ABONAMENTELE LA CASA CINEMATOGRAFULUI

de peste hotare

R. S. F. IUGOSLAVIA. — Imagine din Uzina de maşini-unelte „Prvomajska" din Zagreb.

Ambasadorul României la Bogota şi-a prezentat scrisorile de acreditare

AMBASADORUL extraordinar şi plenipotenţiar al Republicii Socialiste România la Bogota, Octavian Bărbulescu, a prezentat scrisorile de acreditare preşedintelui Republicii Columbia, Misael Pastrana Borrero. Cu acest prilej a avut loc o convorbire, desfăşurată într-o atmosferă călduroasă. Preşedintele Misael Pastrana Borrero a exprimat aprecieri pozitive la adresa politicii externe a ţării noastre şi dorinţa ca relaţiile dintre România şi Columbia să se dezvolte.

Vizita ministrului de externe sovietic la Londra

Ministrul afacerilor externe al Uniunii Sovietice, Andrei Gromiko, a sosit luni la Londra, unde urmează să facă o vizită la invitaţia guvernului britanic. Timp de două zile, A. Gromiko va avea convorbiri cu Alec Douglas-Home, ministrul britanic al afacerilor externe. Se aşteaptă, de asemenea, ca el să fie primit de primul ministru al Marii Britanii, Edward Heath. Agenţia TASS precizează că urmează să fie abordată o sferă largă de probleme internaţionale, precum şi chestiuni referitoare la relaţiile bilaterale dintre U.R.S.S. şi Marea Britanie.

Într-o declaraţie făcută pe aeroport, Andrei Gromiko şi-a exprimat speranţa că întîlnirile şi convorbirile pe care le va avea la Londra vor oferi posibilitatea unui schimb constructiv de opinii. Uniunea Sovietică, a declarat Gromiko, duce o politică consecventă de dezvoltare a relaţiilor sovieto-engleze, pornind de la convingerea că dezvoltarea şi îmbunătăţirea raporturilor dintre cele două ţări corespund intereselor popoarelor sovietic şi britanic, reprezentînd totodată o contribuţie la însănătoşirea situaţiei în Europa şi în lume. Există multe probleme pe care Uniunea Sovietică, Marea Britanie şi alte ţări interesate trebuie să le abordeze pentru a ajunge la un acord, în primul rînd problemele referitoare la securitatea europeană, a declarat ministrul afacerilor externe al U.R.S.S.

Ziarul „Daily Telegraph" precizează că aceasta este „prima vizită oficială la Londra a unui conducător sovietic din ianuarie 1967". Ziarul „Times" reliefează extinderea schimburilor comerciale sovieto-britanice care, după cum arată ziarul, au înregistrat unele creşteri în ultimii ani, dar încă n-au atins nivelul relaţiilor dintre Uniunea Sovietică şi alte ţări occidentale.

AU ÎNCEPUT TRATATIVELE ECONOMICE UNGARO-VEST-GERMANE

Luni au început la Budapesta tratativele economice ungaro—vest-germane, anunţă agenţia M.T.I. Delegaţia R. P. Ungare este condusă de Peter Valyi, ministrul finanţelor, iar cea a R. F. a Germaniei de Karl Schiller, ministrul economiei.

Demonstranţi britanici împotriva livrării de arme Republicii Sud-Africane

PRESUPUSA apatie politică a opiniei publice britanice şi în special a tineretului, „descoperită" cu ocazia alegerilor generale din luna iunie şi acceptată ca o explicaţie posibilă a înfrîngerii laburiştilor, a fost cu prisosinţă infirmată duminică la prînz. Aproximativ zece mii de londonezi, adunaţi în jurul statuii amiralului Nelson din Trafalgar Square, şi-au manifestat într-o manieră paşnică opoziţia lor faţă de intenţia guvernului conservator de a relua livrările de arme către Republica Sud-Africană şi împotriva politicii de apartheid a regimului rasist de la Pretoria. Reacţia negativă a acestui proiect guvernamental în rîndul opiniei publice britanice a fost oglindită de conţinutul pancartelor şi lozincilor demonstranţilor şi al discursurilor rostite de mai mulţi oratori. Alte grupuri de tineri s-au îndreptat spre ambasada din Londra a guvernului de la Pretoria şi spre reşedinţa din Downing Street 10 a primului ministru britanic Edward Heath.

Poliţia a intervenit încercînd să împrăştie pe demonstranţi. Au avut loc incidente, în cursul cărora au fost răniţi mai mulţi demonstranţi şi poliţişti. De asemenea, au fost arestate 65 de persoane.

ORIENTUL APROPIAT

● ADUNAREA Generală a O.N.U. şi-a reluat luni lucrările în sesiune ordinară. Au început dezbaterile asupra problemei Orientului Apropiat, inclusă cu prioritate pe agenda sesiunii la cererea R.A.U. Dezbaterile au fost deschise de către ministrul de externe al R.A.U., Mahmud Riad, care a prezentat în detaliu poziţia ţării sale. El a reamintit faptul că Republica Arabă Unită s-a declarat, în mod constant, gata să îndeplinească rezoluţia Consiliului de Securitate de la 22 noiembrie 1967 de a coopera cu reprezentantul special al secretarului general al O.N.U., ambasadorul Gunnar Jarring, şi a-i facilita misiunea. „Aceasta a fost poziţia noastră şi rămîne în continuare poziţia noastră", a precizat ministrul de externe al R.A.U.

● GUVERNUL R.A.U. a examinat duminică, în cadrul unei reuniuni prezidate de premierul Mahmud Fawzi, situaţia militară şi politică din Orientul Apropiat, precum şi rezultatul contactelor la New York ale ministrului de externe, Mahmud Riad, care conduce delegaţia egipteană la sesiunea Adunării Generale a O.N.U.

GOLDA MEIR VA VIZITA CANADA ŞI ANGLIA

● PRIMUL MINISTRU al Israelului, Golda Meir, care se află la New York, unde a participat la sesiunea jubiliară a O.N.U., va efectua la 1 noiembrie o vizită în Canada pentru a conferi cu premierul Pierre Elliott Trudeau şi alte oficialităţi de la Ottawa. La înapoierea spre patrie, Golda Meir se va opri la Londra pentru a avea o întrevedere cu primul ministru al Marii Britanii, Edward Heath.

Cu prilejul celei de-a 26-a aniversări a Zilei Forţelor Armate ale R. S. România

Cu prilejul celei de-a 26-a aniversări a Zilei Forţelor Armate ale Republicii Socialiste România, ataşaţii militari ai României la Ulan Bator şi Washington au organizat gale de filme redînd aspecte din lupta ostaşilor români pentru eliberarea ţării de sub jugul fascist şi din activitatea Forţelor Armate din ţara noastră. La Ulan Bator a avut loc o adunare festivă consacrată aceluiaşi eveniment, la care au luat cuvîntul col. D. Batsuh, din cadrul forţelor armate mongole, şi Ion Sandu, ambasadorul României în R. P. Mongolă.

● LUNI DUPĂ-AMIAZĂ, Petăr Tanţev, vicepreşedinte al Consiliului de Miniştri al R. P. Bulgaria, l-a primit pe Emilian Nucescu, preşedintele Tribunalului Suprem al Republicii Socialiste România, care face o vizită în R. P. Bulgaria. La convorbiri, care s-au desfăşurat într-o atmosferă caldă, prietenească, au asistat A. Velev, preşedintele Tribunalului Suprem al R. P. Bulgaria şi Nicolae Blejan, ambasadorul României la Sofia.

AUSTRIA:

15 ani de neutralitate permanentă

Guvernul austriac s-a reunit într-o şedinţă festivă, în cadrul căreia cancelarul Kreisky a evocat principalele evenimente din evoluţia politică postbelică a ţării, subliniind însemnătatea actului proclamării, la 26 octombrie 1955 de către parlament, a neutralităţii permanente.

Manifestaţii festive au avut loc cu aceeaşi ocazie în diferite oraşe ale Austriei.

Totodată, în sala de marmură a Palatului Belvedere, unde în mai 1955, miniştrii de externe ai Austriei, Angliei, Franţei, U.R.S.S. şi S.U.A. au semnat Tratatul de Stat cu Austria, a avut loc, tot în cursul dimineţii de luni, o adunare comemorativă cu prilejul jubileului de 25 de ani al Organizaţiei Naţiunilor Unite. În cuvîntările rostite, preşedintele Franz Jonas şi ministrul ştiinţei şi cercetării, Hertha Firnberg, s-au referit la rolul O.N.U. în promovarea păcii şi colaborării internaţionale, menţionînd contribuţia Austriei la activitatea organizaţiei.

Conferinţa oraşelor martire pentru securitate europeană

La Palazzo d'Accursio, sediul Consiliului orăşenesc Bologna, s-a făcut auzit îndemnul de a se acţiona în vederea apărării păcii şi securităţii pe continentul nostru. Primari şi membri ai consiliilor de administraţie provincială şi regională din Italia, reprezentanţi ai unor oraşe europene, între care Lidice, Oradour, Volgograd, Varşovia, Cluj, Zagreb, delegaţi ai Federaţiei Internaţionale a Rezistenţei şi ai unor asociaţii de foşti partizani, oameni politici membri ai Partidului Comunist şi Partidului socialist al unităţii proletare (P.S.I.U.P.), ai partidelor coaliţiei de centru-stînga din Italia şi-au dat întîlnire în cadrul „Conferinţei oraşelor martire pentru securitatea europeană", cu scopul de a analiza căile cele mai potrivite pentru a-şi spori contribuţia la destindere şi colaborare.

CHILE:

Au fost arestaţi prezumtivii organizatori ai atentatului împotriva generalului Schneider

POLIŢIA din Santiago de Chile a arestat duminică pe Raul Leon Cosmelli şi pe tatăl acestuia, Atilio Cosmelli, despre care se presupune că ar fi organizat atentatul în urma căruia şi-a pierdut viaţa generalul Rene Schneider.

Se presupune, de asemenea, că acest complot a fost organizat de un grup de chilieni stabiliţi la Buenos Aires. Unul dintre participanţi, fiul unui proprietar de pămînturi din Santiago, Julio Antonio Bouchon, a fost arestat la Mendoza de către poliţia argentiniană. El ar urma să fie extrădat, în virtutea unei convenţii stabilite între cele două ţări.

În cursul aceleiaşi zile, guvernul chilian a emis un mandat de arestare împotriva generalului în retragere Robert Viaux. Potrivit agenţiei chiliene de presă „Obre", Robert Viaux ar fi conducătorul grupului de extremă dreaptă care s-a făcut vinovat de moartea generalului Rene Schneider.

49 de victime ale holerei în Turcia

● EPIDEMIA de holeră, izbucnită în cîteva cartiere ale oraşului Istanbul, continuă să provoace victime. S-a anunţat oficial că numărul morţilor s-a ridicat de la 44 la 49 în ultimele 24 de ore. În spitalele din oraş sînt internaţi pînă acum peste 1 200 de bolnavi suspecţi de holeră.

● LA ANKARA a avut loc o reuniune a Consiliului de Miniştri al Turciei prezidată de primul ministru, Suleyman Demirel, consacrată examinării proiectelor de lege care vor fi dezbătute în cadrul noii legislaturi a Parlamentului, precum şi unele chestiuni referitoare la epidemia de holeră care bîntuie la Istanbul, şi măsurile care se impun a fi luate.

Ministrul român al agriculturii în Iran

În cadrul vizitei pe care o întreprinde în Iran, Angelo Miculescu, ministrul român al agriculturii şi silviculturii, a vizitat Institutul de cercetări veterinare din Karadji. Duminică seara, ministrul român a participat la un cocteil oferit de către ministrul iranian al reformei agrare şi al cooperativelor rurale, Abdolazim Valian.

La cocteil au mai participat Iradj Vahidi, ministrul agriculturii, Nasser Golsorskhi, ministrul resurselor naturale, Pavel Silard, ambasadorul României la Teheran, precum şi specialişti români care lucrează în Iran în cadrul acordurilor de cooperare româno-iraniene.

CANADA. — În timpul unei percheziţii efectuate de poliţişti în Quebec.

Comisia economică a Adunării Generale a Organizaţiei Naţiunilor Unite a recomandat crearea unui grup de experţi şi specialişti ai O. N. U. pentru ţările în curs de dezvoltare. Începînd cu anul 1971, acest grup de specialişti urmează să acţiveze în diverse ţări slab dezvoltate din punct de vedere industrial pentru a ajuta aceste state în formarea de tehnicieni şi specialişti proprii.

Acest corp de experţi va fi finanţat prin contribuţii voluntare de către statele membre ale Organizaţiei Naţiunilor Unite.

Un reflector uriaş şi o instalaţie de televiziune urmăresc „Sonda-8"

● Staţia automată sovietică „Sonda-8", care îşi continuă drumul spre Pămînt, după ce a înconjurat Luna, a putut fi urmărită în noaptea de 25 spre 26 octombrie de colaboratorii observatorului astro-fizic din Crimeea al Academiei de Ştiinţe a U.R.S.S. „Sonda-8" a fost observată cu ajutorul unui reflector avînd diametrul oglinzii de 2,6 metri, precum şi folosindu-se o instalaţie de televiziune de mare sensibilitate. În decurs de trei ore au putut fi determinate cu mare precizie 20 de poziţii ale staţiei automate pe fondul stelar. Rezultatele observaţiilor au fost transmise la Centrul de calcul şi coordonare.

PRIN TELEFON PENTRU „SCÎNTEIA TINERETULUI"

Adunarea F. M. T. D.: prima zi

De la trimisul nostru, EUGENIU OBREA

Chiar de la intrare, printre panourile ce sugerează o cronică a F.M.T.D., mi-a atras atenţia o fotografie. E o imagine puţin ştearsă pe care am mai văzut-o de mai multe ori, şi pe care un reporter anonim a surprins-o în Londra anului 1945. În acel noiembrie friguros, primul noiembrie de după război, cînd generaţia ieşită din tranşee ţesea speranţele păcii, pe malurile Tamisei se scria actul de naştere al F.M.T.D. Au trecut de atunci 25 de ani şi în această Budapestă împodobită cu culorile toamnei şi mîngîiată de un soare extenuat, şi-a început lucrările cea de a VIII-a Adunare a Federaţiei Mondiale a Tineretului Democrat. Evenimentul îl semnalează nu numai coloanele ziarelor locale ci şi pancartele care de pe aeroport şi din gări, pînă pe arterele principale ale oraşului, salută pe tinerii veniţi din multe ţări ale lumii. Luni dimineaţa, Sala Constructorilor din centrul capitalei maghiare a cunoscut animaţia caracteristică reuniunilor internaţionale de tineret. N-am încă la îndemînă date exacte, dar organizatorii au prevăzut prezenţa unor delegaţii din aproximativ 100 de ţări. Uniunea Tineretului Comunist din România e reprezentată printr-o delegaţie condusă de Vasile Nicolcioiu, secretar al C.C. al U.T.C.

Sala oferă un tablou policrom şi, ca de obicei în asemenea împrejurări, distanţele geografice se anulează, stabilindu-se un contact direct ce nu cunoaşte frontiere. E tocmai ceea ce ne remarca şi Alfonso Van Dunen, membru al conducerii Tineretului Mişcării Populare pentru Eliberarea Angolei. Tînărul venit din inima Africii, de pe un front care străbate jungla, sublinia într-o declaraţie pentru „Scînteia tineretului" forţa solidarităţii generaţiei tinere. „Dorim ca Adunarea F.M.T.D. să afirme puternic solidaritatea cu tinerii care în diferite ţări ale lumii luptă pentru a cuceri libertatea şi să unească toate forţele generaţiei tinere care se opune imperialismului" — ne spune reprezentantul angolez.

Adunarea F.M.T.D. şi-a început lucrările ascultînd salutul tineretului Ungariei transmis de Istvan Horvath, prim secretar al K.I.S.Z. după care se dă citire mesajului adresat participanţilor de către Pal Losonczy, preşedintele Consiliului Prezidenţial al Republicii Populare Ungare. Sosesc pionierii: un grup de prichindei îmbujoraţi şi puţin intimidaţi de camerele de luat vederi ale televiziunii şi de blitzurile fotografilor. Pe braţele plăpînde au adus buchete de garoafe pe care le împart delegaţilor.

Angelo Oliva, preşedintele F.M.T.D. a rostit o scurtă cuvîntare în cadrul căreia a trecut în revistă sfertul de veac al existenţei F.M.T.D. şi a relevat menirea Federaţiei. Vorbitorul a subliniat ideea unităţii tuturor forţelor tineretului luptător. Problema aceasta preocupă pe numeroşi participanţi la Adunarea F.M.T.D. Rafael Dominguez, reprezentantul Tineretului Comunist din Republica Dominicană ne declara că F.M.T.D. trebuie să depună toate eforturile pentru a realiza unitatea celor mai largi forţe democratice şi progresiste ale generaţiei tinere, indiferent de concepţia politică sau de interpretarea diferitelor evenimente. „Adunarea F.M.T.D. trebuie să ţină seama de amploarea crescîndă a forţelor antiimperialiste ale tineretului — afirma Rafael Dominguez. E necesar să purtăm o discuţie sinceră, deschisă asupra tuturor problemelor deoarece activitatea F.M.T.D. poate fi încă îmbunătăţită. Federaţia noastră trebuie să exprime diversitatea mişcării de tineret, să ţină seama de varietatea condiţiilor în care activează organizaţiile de tineret, să fie deschisă tuturor curentelor democratice, progresiste, să fie pe deplin reprezentativă pe toate planurile, inclusiv în organismele conducătoare. Putem ajunge la aceasta printr-o analiză obiectivă a realităţilor care, punînd în relief ceea ce ne uneşte, fără a împieta însă asupra independenţei fiecărei organizaţii, a dreptului său de a avea o poziţie sau alta în diferite probleme".

În şedinţa de dimineaţă a fost ales prezidiul Adunării din care face parte şi reprezentantul U.T.C., tovarăşul Vasile Nicolcioiu. Participanţii au aprobat ordinea de zi care cuprinde 6 puncte:

1) Luptele tinerei generaţii contemporane şi întărirea unităţii antiimperialiste a tineretului lumii.

2) Situaţia actuală din Vietnam şi din Indochina şi întărirea solidarităţii şi sprijinului tineretului lumii pentru popoarele indochineze în lupta contra agresiunii americane.

3) Activitatea F.M.T.D. după cea de a VII-a Adunare, sarcinile şi acţiunile sale viitoare.

4) Îmbunătăţiri ce urmează a fi aduse Statutului, formelor şi metodelor activităţii F.M.T.D.

5) Raportul Comisiei de verificare financiară.

6) Alegerea organelor conducătoare.

Într-o pauză facem cunoştinţă cu In Sokan — un tînăr mereu surîzător cu o privire ageră, pătrunzătoare. Inscripţia de pe reverul hainei ne indică ţara sa: Cambodgia. In Sokan conduce delegaţia Tineretului FUNK şi e însărcinat cu afaceri ale Guvernului regal de unitate naţională la Paris. Fireşte, discutăm despre tinerii cambodgieni care au părăsit universităţile, şcolile, satele şi locurile de muncă pentru a lupta cu arma în mînă, despre eroismul cu care îşi apără dreptul la o existenţă independentă, despre luptele care se desfăşoară pînă în apropiere de Pnom Penh. Multe amănunte le cunoaştem din comunicatele militare, dar ascultînd relatările celor ce au trăit evenimentele, ale martorilor oculari, faptele dobîndesc profunzimi neaşteptate. „Ştim că România ne sprijină şi sîntem recunoscători pentru acest sprijin — ne spune reprezentantul Cambodgiei. Am venit aici pentru a expune situaţia din Cambodgia, pentru a relata problemele noastre şi a obţine înţelegerea şi solidaritatea tineretului democrat reprezentat la Adunarea F.M.T.D. Noi ducem o luptă dificilă însă avem o încredere deplină că victoria ne va aparţine".

BUDAPESTA, 26 octombrie

pe scurt

● LA HAVANA a sosit o delegaţie sindicală română condusă de Constantin Mocanu, secretar al Comitetului Uniunii sindicatelor din întreprinderile şi instituţiile agricole. Delegaţia română va face o vizită de schimb de experienţă la invitaţia Centralei sindicatelor din Republica Cuba. La sosire, delegaţia sindicală română a fost salutată de activişti ai Centralei sindicatelor din Cuba. A fost, de asemenea, prezent Vasile Muşat, ambasadorul Republicii Socialiste România la Havana.

● PREŞEDINTELE Veceei Executive Federale a Iugoslaviei, Mitia Ribicici, aflat într-o vizită oficială la Paris, a avut luni convorbiri cu premierul francez, Jacques Chaban Delmas. După întrevedere, Mitia Ribicici a declarat că „discuţiile avute au confirmat cursul deja existent al relaţiilor dintre cele două ţări, care este foarte favorabil. Ele au evidenţiat posibilităţile care se deschid pentru dezvoltarea cooperării bilaterale". Premierul iugoslav a anunţat că primul ministru al Franţei a acceptat invitaţia de a face o vizită în Iugoslavia, în primăvara anului viitor.

● CU PRILEJUL unei reuniuni a conducătorilor industriei turistice din Gerona, Alfredo Sanchez Bella, ministrul informaţiilor şi turismului al Spaniei, a relevat că pînă la sfîrşitul acestui an ţara sa va fi vizitată de 23 de milioane de turişti străini, situînd Spania pe primul loc în rîndul ţărilor turistice ale lumii. Alfredo Sanchez Bella a menţionat, totodată, că veniturile ţării de pe urma turismului se vor ridica în 1970 la un miliard 600 de milioane dolari.

UN NOU TIP DE DEZINTEGRARE NUCLEARĂ

● O ECHIPĂ de savanţi americani, britanici şi canadieni au descoperit un nou tip de dezintegrare nucleară prin eliminarea de protoni şi transformarea unui element chimic în altul. Savanţii au reuşit să dezintegreze un nucleu de cobalt, care, eliminînd un proton, s-a transformat într-un nucleu de fier.

Aceste cercetări, iniţiate de dr. Joseph Cerny, profesor de chimie la Universitatea Berkeley din California, s-au desfăşurat în laboratoarele universităţilor Berkeley, Harwell, Oxford şi St. Lawrance.

FEMEILE DIN LUCERNA AU OBŢINUT DREPTUL DE VOT

● CU 25 170 DE VOTURI PENTRU, din totalul de 39 951, alegătorii din Lucerna au recunoscut duminică, în cadrul unui referendum, dreptul femeilor de a vota şi de a fi alese la nivel cantonal şi municipal. Astfel, Lucerna devine cel de-al nouălea canton elveţian care recunoaşte femeilor aceleaşi drepturi civice ca şi bărbaţilor. Cît priveşte cantoanele Berna, Zürich şi Grisons, femeile nu au dreptul de vot decît în ceea ce priveşte problemele comunale. În luna februarie 1971, alegătorii elveţieni urmează să se pronunţe asupra proiectului de revizuire a Constituţiei ţării, proiect care stipulează că atît femeile elveţiene, cît şi bărbaţii au aceleaşi drepturi şi aceleaşi obligaţii în materie de alegeri, atît la nivel comunal, municipal cît şi federal.

Salisbury: Declaraţii şi realităţi

Dacă ne-am orienta după ultimele declaraţii publice ale lui Ian Smith, situaţia economică a Rhodesiei este înfloritoare. Exporturile, în creştere pentru prima oară după 1965 (data proclamării „independenţei" regimului rasist de la Salisbury) au atins suma de 350 milioane de dolari anul acesta. Producţia agricolă şi minieră au atins cifre ridicate. Anunţînd pe un ton triumfător toate acestea, premierul rasist a conchis pe un ton arogant, care-i este, de altfel, propriu, că „blocusul n-a adus prejudicii Rhodesiei".

Dacă unele din aceste afirmaţii sînt adevărate, nu e mai puţin adevărat că există suficiente puncte întunecate în tabloul optimist prezentat de Ian Smith cu scopul, evident, de a-şi consolida poziţiile sale interne. În fapt, în ciuda restricţiilor severe, balanţa comercială a acuzat anul trecut un deficit de aproape 45 milioane dolari. Exporturile au scăzut de la 480 milioane dolari în 1965 la 290 milioane dolari în 1969 şi redresarea anunţată pentru anul acesta e încă departe de a restabili echilibrul existent în 1965. Această redresare este în mare parte rezultatul unei vînzări masive de produse agricole rhodesiene în Africa de sud. Cît priveşte balanţa comercială, deficitul ei n-a fost acoperit decît printr-un apel masiv la capitaluri străine (în mare parte sud-africane). De altfel, stocurile de mărfuri nevîndute prezintă tendinţe accentuate alarmante, de creştere, ridicîndu-se actualmente la peste 150 milioane dolari. Anul acesta, date estimative arată că cel puţin 30 la sută din recolta de tutun nu şi-a găsit încă plasament din cauza închiderii totale a pieţei engleze şi a pieţei din cîteva alte ţări din Europa occidentală.

Fără sprijinul Africii de sud care, împreună cu Mozambicul aşa zis portughez, absoarbe între 80 şi 85 la sută din exporturile rhodesiene (în 1965 acest procentaj era de numai 9 la sută) Rhodesia şi-ar fi văzut tot sistemul său comercial distrus. Este, totodată, un „secret" cunoscut, că prin intermediul Africii de sud, o bună parte din produsele rhodesiene reuşesc să evite sancţiunile blocadei economice, pătrunzînd pe diferite pieţe cu etichete sud-africane sau portugheze.

Tot prin intermediul Africii de sud capitalul străin a făcut investiţii masive în economia rhodesiană. Această nouă cale de acces spre bogăţiile Rhodesiei a început să fie explorată în 1967. Cele mai importante dintre societăţile investitoare sînt britanice, ele operînd însă sub camuflajul unor firme sud-africane. Ministrul rhodesian al minelor, Ian Dillen, a anunţat că numai în 1968 şi 1969 au început să opereze în Rhodesia 51 de noi societăţi investitoare (toate sub firmă sud-africană), lucrările de prospecţii efectuîndu-se pe o suprafaţă de cîteva zeci de mii de kilometri pătraţi.

Datorită ajutorului extern Ian Smith poate continua să manevreze pe poziţiile sale de apartheid, instituind noua „constituţie" segregaţionistă şi punînd în aplicare o „reformă agrară" care copiază „bantustanele" sud-africane. În pofida declaraţiilor foarte optimiste ale premierului rhodesian, opiniile multor specialişti de la Salisbury înclină, însă, mai degrabă spre nelinişte. Temerile se referă la ameninţarea unei aplicări mai riguroase a sancţiunilor economice care ar afecta nu numai comerţul extern ci şi afluenţa de capitaluri străine. Temerile mai profunde privesc, însă, perspectivele precare ale actualului regim. Segregaţionismul tip Pretoria apare încă şi mai aleatoriu într-o ţară ca Rhodesia unde proporţia este de 24 de băştinaşi zimbabwe la un alb.

E. R.

REDACŢIA ŞI ADMINISTRAŢIA: Bucureşti, Piaţa „Scînteii", Tel. 17.00.10, 17.00.00. Abonamentele se fac la oficiile poştale şi difuzorii din întreprinderi şi instituţii.

Tiparul: Combinatul poligrafic „Casa Scînteii"