Proletari din toate țările, uniți-vă!

Scînteia tineretului

ORGAN CENTRAL AL UNIUNII TINERETULUI COMUNIST

ANUL XXVI, SERIA II. Nr. 6671 | 4 PAGINI - 30 BANI | VINERI 30 OCTOMBRIE 1970

Pag. 2

- ACTUALITATEA PENTRU TINERET

Pag. 3

- Ora de audiență a „Scînteii tineretului"
- SPORT
  - — ȘAH: Regrupare în fruntea clasamentului
  - — BOX: Turneul final: „Penele" au salvat galele de ieri.

COMBINATUL SIDERURGIC GALAȚI

Un semn de flacără productivă pe harta patriei. O flacără a cărei continuă incandescență o asigură și tinerii siderurgiști. În imagine: un zîmbet tînăr trimis de lîngă matca fluviului de oțel al Galaților

ANCHETA ECONOMICĂ A „SCÎNTEII TINERETULUI"

CÎND AȚI CITIT ULTIMA CARTE TEHNICĂ?

ANUAL APAR 60 DE MILIOANE DE TITLURI, DAR ÎN MOD INEXPLICABIL UN NUMĂR ÎNCĂ MARE DE TINERI NU SOLICITĂ NICI MĂCAR UNUL DIN ELE!

Să ne închipuim, așa cum ne-a sugerat tovarășul conf. ing. Vasile Tărăboi — directorul Institutului central de documentare tehnică — că un cititor — să zicem un tehnician, și-ar propune să citească întregul volum de informație tehnică din domeniul lui de specialitate — cărți, reviste, articole, rapoarte etc. — care se emite într-o singură zi pe toate meridianele. Cît timp i-ar fi necesar pentru această treabă?

— Cît, tovarășe conferențiar?

— Acceptînd că ar cunoaște opt limbi de mare circulație și că ar citi cîte 12 ore pe zi, ei va parcurge doar 80 la sută din cantitatea respectivă în nu mai puțin de 50 de ani.

Sintem, așadar martorii celei mai fantastice explozii informaționale pe care a cunoscut-o știința. Și nu-i de mirare. Pentru că în același timp sintem contemporani cu 85 la sută dintre oamenii de știință pe care i-a avut omenirea. Toți aceștia cercetează, descoperă, creează. Rezultatele muncii lor sînt încredințate cu o uimitoare rapiditate tiparului și cu aceeași rapiditate tiparele le „aruncă" pe piața lumii. Fiecare stat, mic sau mare, dezvoltat sau mai puțin dezvoltat, cheltuiește anual între 2—3 la sută din venitul său național, pentru cercetare. Rezultatul: 3—3,5 milioane de articole de informare, ce se publică în peste 60 000 de reviste de specialitate lunare, existente în prezent. Edituri tehnice furnizează, la rîndul lor, în fiecare an circa 75 milioane de titluri. Toate aceste cantități se dublează la 2—3 ani. Țara noastră preia o impresionantă cantitate pe care, alăturînd-o producției proprii, difuzează beneficiarilor din întreprinderi și instituții un volum din ce în ce mai mare de informații.

— Dumneavoastră vă numărați printre acești beneficiari...?

Am adresat întrebarea unui mare număr de tineri muncitori din mai multe întreprinderi. Răspunsurile și concluziile în rîndurile ce urmează.

Au fost chestionați 60 de tineri din cei orezenți la schimbul întîi în secțiile strungărie a Fabricii de rulmenți din Bîrlad, turnătorie — uzina Unirea Cluj, și atelierul piese de schimb a Întreprinderii de utilaje pentru industria ușoară din Tîrgu Mureș. Statistic, situația se prezintă astfel: 40 n-au citit în acest an nici o carte tehnică, restul, adică 20, au citit una sau două cărți.

— De ce n-ați citit?

— N-am avut timp. Frecventez cursurile liceului seral...

Este motivația lui Simion Pastor, Vasile Cristea, din Cluj, Molnar Petru, Silaghi Adalbert din Tîrgu-Mureș etc., aduse de altfel de 27 de tineri. Ceilalți: 8 fac navetă, 8 au alte obligații după orele de muncă, 5 nu sînt pasionați, 2 „n-au simțit" că trebuie să citească.

ROMULUS LAL
ION CÎMPEAN
CORNEL POGĂCEANU

(Continuare în pag. a III-a)

Lucrări de dezvoltare a Triajului C.F.R. București

Au început lucrările de dezvoltare a Triajului C.F.R. București. Se construiesc astfel noi grupe de linii, se prelungesc cele existente, se montează șine și traverse de o rezistență sporită. Concomitent, se desfășoară lucrările pentru introducerea mecanizării și automatizării proceselor feroviare de dirijare a vagoanelor de marfă.

Proiectele elaborate în acest scop aparțin institutului de specialitate al Departamentului Căilor Ferate. Investiția respectivă va facilita o creștere considerabilă a volumului transporturilor de mărfuri, reducerea duratei de imobilizare a trenurilor la operațiunile de încărcare și descărcare, o deservire mai promptă a beneficiarilor Căilor Ferate Române.

TOVARĂȘUL NICOLAE CEAUȘESCU VA FACE O VIZITĂ DE PRIETENIE ÎN REPUBLICA SOCIALISTĂ FEDERATIVĂ IUGOSLAVIA

Tovarășul Nicolae Ceaușescu, secretar general al Partidului Comunist Român, președintele Consiliului de Stat al Republicii Socialiste România, va face o vizită de prietenie în R.S.F. Iugoslavia, la începutul lunii noiembrie a.c., la invitația tovarășului Iosip Broz Tito, președintele Republicii Socialiste Federative Iugoslavia, președintele Uniunii Comuniștilor din Iugoslavia.

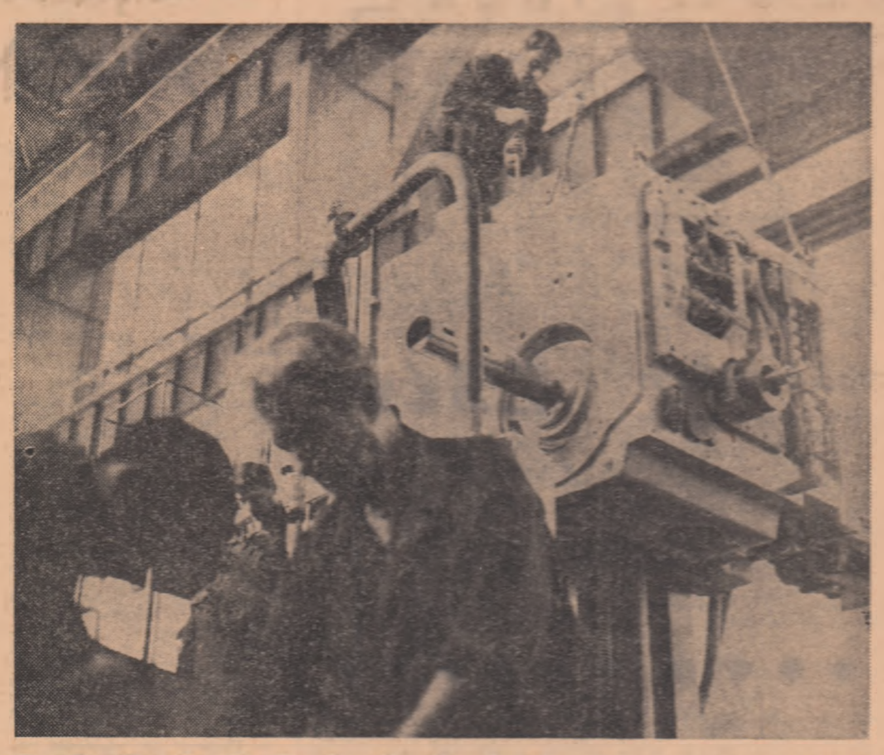

F.M.U.A.B. — hala de montaj. Echipa de montori condusă de Ion Filote — în momentul final al echipării complete a unei mașini prelucrătoare de mare randament — AF-25

Foto: ION CUCU

„SĂPTĂMÎNA ECONOMIEI"

O deprindere cetățenească

Interviul nostru cu

dr. MIRCEA POPOVICI
președintele Casei de Economii și Consemnațiuni

Casa de economii și consemnațiuni este o instituție financiară, dar, în același timp, sau în primul rînd, activitatea sa marchează un pronunțat caracter social-educativ. Considerăm „C.E.C."-ul o instituție a cumpătării... Ce măsuri concrete folosiți pentru a cultiva în sînul tinerei generații, sentimentele cetățenești ale spiritului de economisire?

— Astăzi în țara noastră există, în medie, un libret de economii la 3,1 locuitori, aproximativ un libret fiecare familie. Dacă vrem ca acțiunea de economisire să se dezvolte în continuare, să pătrundă și mai adînc în fiecare gospodărie — noi ne străduim în acest sens — trebuie să ne îndreptăm privirea asupra tineretului, în conștiința căruia să sădim de timpuriu spiritul de economie, cumpătarea, **respectul pentru banul cîștigat prin muncă, grija pentru gospodărirea chibzuită a fiecărui leu.** Educarea tinerei generații în spiritul economiei, formarea deprinderii de a evita risipa, de a cheltui cu economie banul propriu își va arăta din plin roadele mai tîrziu, un bun gospodar în propriul său cămin, va fi gospodar priceput și la locul său de muncă; administrator priceput al bugetului propriu, el va fi și un bun administrator al avutului obștesc.

Iată de ce Casa de Economii și Consemnațiuni își propune să păstreze în continuare în centrul preocupărilor sale cultivarea spiritului de economie în rîndurile tineretului școlar. **Bineînțeles, în primul rînd, ajutați de școală!**

De aceea o largă acțiune de popularizare **a ideii economiei** se desfășoară în școală cu ajutorul cadrelor pedagogice și a organizațiilor de pionieri. Anul acesta, de pildă, cea de-a doua zi din **„Săptămîna economiei"** a fost declarată **„Ziua elevului economă"**. A fost organizat, de asemenea, un concurs de enigmistică în colaborare cu revista „Cutezătorii" și un concurs „Cine știe cîștigă" în colaborare cu redacția emisiunilor pentru copii și tineret a radiodifuziunii. Căutăm, prin diverse forme de propagandă economică, să explicăm cît mai sugestiv școlarilor ce înseamnă **„economia"**, cît de vastă este această noțiune.

— În ce mod se manifestă preocuparea dv. pentru satisfacerea unor interese ale tineretului?

— Pentru tineretul școlar am creat, după cum se știe, instru-

I. M.

(Continuare în pag. a III-a)

Un tovarăș, un prieten: SECRETARUL U.T.C.

Permanent, în ofensivă!

În comuna Drăgușeni din județul Galați, **Birt Sergiu** este o personalitate. Îl cunosc și cei mici și cei care merg în baston, îl prețuiesc toți deopotrivă. **Birt Sergiu** este secretarul U.T.C. de opt ani de zile. De fapt, dacă stăm și socotim mai atent, vom vedea că nu numai de opt ani. A fost și în școală secretar U.T.C., și în armată. Dar de opt ani, zi de zi, în fața tinerilor, a sătenilor, a organelor comunale, el este secretarul comitetului comunal U.T.C.

L-am întîlnit la școala generală din localitate, unde este profesor. Privindu-l nu poți să nu-i remarci trăsăturile blînde, de om așezat, de om care știe cum se petrec lucrurile pe acest pămînt, dar care poate să se mai minuneze de ceva, de o întîmplare oarecare petrecută la doi pași. Și-a păstrat, adică, puterea de a re-

ION CHIRIC

(Continuare în pag. a III-a)

TEATRUL DE STAT DIN TURDA, ÎNTR-UN MOMENT DECISIV:

IEȘIREA DIN ANONIMAT

Discuție cu directorul teatrului, V. ȘTIRBU

— De cîți ani sînteți director la Teatrul din Turda?

— De trei ani...

— După optimismul dumneavoastră aveam impresia că sînteți foarte proaspăt în post. Cum vă explicați cei trei ani de anonimat?

— Din păcate cred că este vorba de mai mulți ani de anonimat. Nu știu dacă se pot găsi explicații convingătoare. În orice caz, situația anonimatului nu este o problemă exclusivă a teatrului din Turda...

— Dar ce ați făcut în acești trei ani? Vreau să spun, cum ați încercat să scoateți trupa din anonimat?

— Cred că fondul chestiunii e ceva mai complicat decît pare la o primă vedere. În realitate nu simpla introducere în atenția mijloacelor de influențare rezolvă situația. Am vindut și noi două spectacole televiziunii. Am adus și noi gazetari care să scrie. Oricum, bine sau rău. Pe scurt, mie mi s-a părut că pentru a ieși din „anonimat" trebuiau luate acele măsuri care să repună teatrul în drepturile lui firești.

— Nu e cam mult trei ani pentru asta?

— Poate că e cam mult trei ani. Poate că și mie mi-a trebuit un timp prea îndelungat pentru a înțelege, cît de cît just, ce înseamnă să conduci un teatru...

— Încercați să descrieți totuși, ce ați făcut în acești trei ani...

— Cunosc foarte bine pe directorii care au condus teatrul din Turda în ultimii 7-8 ani. Fiecare dintre ei a inaugurat etape remarcabile. Desele schimbări ce s-au făcut, însă, au influențat decisiv finalitatea direcțiilor propuse. Este, cred, un motiv destul de temeinic care să justifice atitudinea șovăielnică pe plan artistic a teatrului. La data cînd am preluat conducerea teatrului, lucrurile nu stăteau strălucit. Se traversase o perioadă în care teatrul nu avusese director, director adjunct, secretar literar ș.a.m.d. Trebuia, firește continuat ceea ce era bun în activitatea noastră. Dar nu știam cum anume. În perioada pomenită, în care nimeni nu-și asuma exact niște răspunderi, teatrul a devenit un fel de refugiu pentru vagabonzi. Nu exagerez. Și vă dați seama ce atmosferă putea fi creată în jurul nostru. Trebuia făcută puțină curățenie, iar eu terminasem facultatea în urmă cu doi ani...

LILIANA MOLDOVAN

(Continuare în pag. a II-a)

TURISMUL PENTRU TINERET

DIALOGURILE REDACȚIEI

BILANȚUL SEZONULUI CALD, PERSPECTIVELE ANOTIMPULUI RECE!

• În primele trei trimestre ale anului '70, pe traseele turistice — 2.100.000 de tineri. • O propunere venită de la tineri: excursiile de orientare profesională și documentare tehnică. • O cifră care vorbește de la sine: avem 6.000 de cercuri turistice cu 400.000 de membri. • Cercuri specializate în speologie, arheologie, etnografie și istorie, etc. — o noutate în materie. • 12.000 de tineri din 22 de țări au vizitat România și tot atîția tineri români au vizitat numeroase țări din 4 continente. • Mii de studenți și elevi au asigurată o vacanță plăcută la munte. • Noi tabere și noi construcții vor îmbogăți patrimoniul locativ al B.T.T. în anul 1971.

Biroul de Turism pentru Tineret are o vîrstă relativ tînără: doi ani și 5 luni. Dar această perioadă s-a arătat suficientă pentru ca B.T.T. să se impună prin realizări remarcabile, devenind un organism viabil, o instituție capabilă să îndeplinească cerințele și exigențele moderne ale turismului pentru tineret. O activitate care a înregistrat o mare audiență la generația tînără și care a căpătat o largă dezvoltare după Consfătuirea pe țară a U.T.C. este turismul pentru tineret. Viața însăși a demonstrat justețea și utilitatea măsurilor stabilite în acest domeniu, turismul social — educativ promovat și organizat de U.T.C. contribuind la lărgirea orizontului de cunoștințe al tinerilor, la dezvoltarea sentimentelor patriotice, la cunoașterea, popularizarea și valorificarea tezaurului de valori artistice și spirituale ale poporului român și a altor popoare.

Pe aceste coordonate, pentru cititorii ziarului nostru am solicitat un interviu tovarășului Iuliu Fejeș, președintele B.T.T., cu scopul de a ne înfățișa un succint bilanț pentru sezonul cald, precum și perspectivele mai apropiate ce le oferă sezonul rece, ca și cele mai îndepărtate ale anului viitor.

Interviul nostru cu IULIU FEJEȘ
președintele B.T.T.

— În ansamblul său, bilanțul pe această perioadă este pozitiv, atît în ce privește numărul acțiunilor organizate și inițiate cît și calitatea și diversitatea acestora, ne spune interlocutorul nostru. Se poate afirma că turismul de tineret se extinde continuu atît ca volum cît și ca varietate a formelor de practicare, aducînd o contribuție importantă în ansamblul muncii educative pe care o organizează și desfășoară U.T.C.

— Ar fi interesant să concretizați volumul activităților și acțiunilor întreprinse în acest domeniu.

— Între 1 ianuarie—30 septembrie a.c. s-au înregistrat 2.100.000 de participări la diferite genuri de activități și acțiuni

VASILE CĂBULEA

(Continuare în pag. a II-a)

O PRESTIGIOASĂ ACTIVITATE ÎN SPIRITUL PRINCIPIILOR COLABORĂRII ÎNTRE POPOARE

Presa de ieri a publicat știrea despre întoarcerea în țară a președintelui Consiliului de Stat, tovarășul Nicolae Ceaușescu, care a participat la lucrările sesiunii jubiliare a Organizației Națiunilor Unite, și a făcut, cu această ocazie, o vizită neoficială în Statele Unite ale Americii. Fotografiile reproduse, ca și imaginile transmise de televiziune în seara aceleiași zile, vorbesc cu elocvență despre sentimentele de dragoste cu care miile de bucureșteni, exprimînd sentimentele întregului popor român, l-au întîmpinat pe conducătorul statului nostru.

Ca unul care am făcut parte din grupul de ziariști martor la activitatea deosebit de activă pe care tovarășul Nicolae Ceaușescu a desfășurat-o pe întreg parcursul perioadei călătoriei în America, pot spune că atmosfera care domnea miercuri pe aeroportul Băneasa era un răspuns firesc, de aprobare și respect, față de politica înțeleaptă a partidului nostru. Așa cum relatam și în corespondențele transmise de la fața locului, în toate prilejurile oferite — în Islanda, ori în Canada, popasuri în lunga călătorie, sau peste tot în America — la O.N.U., la New York, la Los Angeles, San Francisco, Detroit sau Washington — șeful statului român și-a consacrat întreaga preocupare afirmării poziției României, slujirii intereselor noastre, ale tuturor.

Încă de la sosirea pe aeroportul Kennedy presa internațională, cercuri politice dintre cele mai influente au apreciat prezența tovarășului Nicolae Ceaușescu la lucrările sesiunii jubiliare a Organizației Națiunilor Unite și în general vizita sa în Statele Unite, drept unul dintre evenimentele cele mai importante ale anului în curs. Așa se și explică interesul larg cu care a fost așteptată cuvîntarea pe care președintele României a rostit-o în Adunarea Generală a Națiunilor Unite, ecourile ample și manifestările de adeziune de care ea s-a bucurat și se bucură în continuare pe toate continentele. Fie că ne-am aflat în celebra sală din New York, ori în fața televizoarelor, acasă, în patrie, în momentele rostirii cuvîntării cu toții ne-am simțit mîndri că națiunea noastră își exprimă, prin glasul conducătorului ei, capacitatea de a aprecia științific, cu luciditate și inteligență, evenimentele politice majore ale vremii noastre, oferind soluții eficiente, care să ducă la întărirea colaborării între popoare și menținerea păcii în lume, la lichidarea conflictelor și crearea de condiții care să asigure progresul umanității.

Fie că ne aflam acolo, în sala din United Nations Plazza, ori la mii de kilometri, acasă, cu toții ne-am manifestat bucuria că, potrivit unei activități susținute cu perseverență, România, ca țară socialistă, participă activ la marile evenimente ale lumii contemporane, spunîndu-și răspicat cuvîntul, că reprezentanții noștri de frunte exprimă cu claritate poziția noastră, convingerile noastre politice, făcîndu-ne cunoscute concepțiile, modul de a gîndi și aprecia faptele, oferind soluții practice și raționale.

Am revăzut ieri, după întoarcerea în țară, ecourile pe marginea cuvîntării tovarășului Ceaușescu, venite de la personalități marcante ale vieții internaționale, ca și de la numeroși cetățeni ai României. Cu toții apreciază expunerea șefului statului nostru pentru spiritul său constructiv, pentru „responsabilitate și realism în abordarea problemelor majore ale omenirii". Cuvîntarea a reliefat, într-adevăr, în fața Adunării jubiliare a Națiunilor Unite, un tablou cuprinzător al lumii în care trăim, subliniind cu limpezime soluțiile care pot duce la rezolvarea problemelor complexe ale societății contemporane. Pentru omul care urmărește evoluția evenimentelor politice și sociale, aprofundarea cuvîntării tovarășului Nicolae Ceaușescu, ecourile care au însoțit-o pune pregnant în evidență un adevăr susținut cu consecvență de România, și anume că în viața contemporană toate națiunile, mari și mici, pot aduce în arena politică mondială un aport efectiv, sînt chemate să participe la realizarea obiectivelor înscrise în Charta O.N.U.

Imaginea mulțimii entuziaste de pe aeroportul Băneasa, miercuri, discuțiile purtate cu diferiți cetățeni, ne-au convins că poporul nostru a receptat într-adevăr cu exactitate sensurile bogate ale activității desfășurată de tovarășul Nicolae Ceaușescu, cu prilejul participării sale la sesiunea jubiliară a O.N.U., remarcînd cu legitimă satisfacție faptul că ea se înscrie în practica activității partidului și statului nostru de a întreprinde acțiuni care duc la stabilirea și dezvoltarea legăturilor cu toate popoarele lumii. Cum poți să nu fii mîndru cînd, întors acasă, constați că fiecare dintre cei pe care-i întîlnești îți reproduce tot așa de bine, ca și

EUGEN FLORESCU

(Continuare în pag. a IV-a)

Simpozion

PROBLEMELE OMULUI

Recent s-a desfășurat la București simpozionul „Determinismul social și creația umană", la care și-au adus contribuția, prin referate și comunicări, cercetători sovietici, bulgari și români.

Problemele expuse s-au referit la modalitățile concrete de a înțelege creația umană prin practica nemijlocită a vieții sociale, la sensurile valorice ale acestei creații. S-au făcut referiri la curentele filozofice contemporane, preocupate de categoriile existențiale, de condițiile în care se desfășoară procesul de manifestare a individualității creatoare. Un loc de seamă l-a ocupat problema omului contemporan, a destinului său, și a influenței pe care o exercită asupra lui dezvoltarea accentuată a științei și tehnicii actuale. Simpozionul s-a remarcat prin abordarea deschisă a problemelor legate de om și creația umană, prin tendința de a le explica pe acestea în funcție de condițiile sociale și naționale concrete, dar mai ales, în strînsă determinare cu practica construcției societății socialiste.

Semnalăm faptul îmbucurător că în majoritatea lor susținătorii comunicărilor și referatelor au fost tineri cercetători, care au pus în discuție probleme actuale ale gîndirii filozofice și sociologice.

V. VETIȘANU

Istorie

„DOBROGEA ȘI ORIENTUL"

Societatea de științe filologice, secția de studii orientale, în colaborare cu Comitetul pentru cultură și artă al județului Constanța și Muzeul de arheologie din Constanța va organiza între 31 octombrie și 1 noiembrie 1970 o sesiune de comunicări intitulată **„Dobrogea și Orientul"**. La sesiune vor lua parte cadre didactice din învățămîntul superior, cercetători din București și Constanța : prof. univ. dr. doc. **C. C. Giurescu**, prof. univ. dr. doc. **Radu Vulpe**, prof. univ. dr. **Cicerone Poghirc**, prof. univ. **Ion Banu**, conf. univ. dr. **Vladimir Drimba**, conf. univ. **Mihai Guboglu**, lector univ. **Ives Goldenberg**, lector univ. **Vladimir Iliescu**, lector univ. **G. Dumitrașcu**, cercetător **Aurel Decei, Tudor Mateescu** și alții.

Programul sesiunii cuprinde comunicări variate, abordînd teme atît din trecutul istoric cît și din viața actuală a Dobrogei. Credem că este suficient să amintim temele istorice : „Știri despre Dobrogea din secolul al XIII-lea", „Relațiile Dobrogei cu orientul în antichitate", **„Un presupus proiect al lui Alexandru cel Mare în legătură cu Marea Neagră"**, „Cultul oriental al șarpelui, în Dobrogea", „Conținutul filozofic al proverbelor tătărești", „Cuvinte turcice în graiul lipovenilor din Carcaliu-Tulcea", „Toponimie de artă turco-tătară", „Broderii turcești în colecțiile din Dobrogea" și alte lucrări.

Sesiunea se înscrie pe linia preocupărilor Societății de științe filologice din țara noastră, de a releva încă o dată viața spirituală, străveche, a oamenilor de pe meleagurile Pontului Euxin.

NEUZAT M. IUSUF
asist. univ.

24h

●●● UN MUNTE DE MERE. La 26 octombrie ofițerii din serviciul economic al I.M.J. Mehedinți au întreprins un control la fermele pomicole ale I.A.S. Corcova. Ei au găsit la ferma 2 Florești și 10 Ilovăț plusuri de mere neînregistrate. Nici mai mult nici mai puțin decît 32.527 kg. O valoare de cîteva zeci de mii, care acum figurează în evidențele I.A.S.

●●● SUB INFLUENȚA ALCOOLULUI. Ioan Tănase (20 de ani) din comuna Bivolari, din județul Iași, după ce s-a îmbătat a căpătat chef de harță. Și cum avea nevoie de spectatori a intrat la cinematograful din satul Tabăra, tulburînd desfășurarea normală a filmului, provocînd scandal. A întrerupt apoi curentul electric, a spărtecat difuzorul. Acum se odihnește în arestul miliției. Tot sub influența alcoolului Nicolae Gheorghe (27 ani) din Craiova, strada Al. I. Cuza 76, de profesie zincograf, a comis o serie de acte care-l vor duce în instanța de judecată : consumînd băuturi alcoolice la bufetul „Intim" pînă a ajuns într-o stare gravă de ebrietate, a provocat un scandal în cursul căruia a început să arunce cu sticle și pahare în consumatorii din local, rănindu-l destul de serios pe unul dintre ei.

●●● NU LĂSAȚI GAZ LA ÎNDEMÎNA COPIILOR. Lucia Cristescu, în vîrstă de 3 ani, și soră ei Elena, de 4 ani, din comuna Micești, județul Argeș, lăsate singure acasă au găsit un bidon cu 6 litri de gaz. Ca să se distreze au turnat gazul pe jos și... i-au dat foc. În urma arsurilor provocate de aprinderea hainelor Lucia a încetat din viață.

Muncă patriotică

BRIGADA „ARGEȘ XIX"

Pentru hărnicie, disciplină și spirit de abnegație, brigada „Argeș XIX", care a obținut remarcabile rezultate pe șantierul național al sistemului hidroenergetic de pe Lotru, a fost răsplătită cu Diploma de onoare a Comitetului județean Vîlcea al U.T.C. Ziua alegerii noului comitet U.T.C. de la Grupul școlar U.M.M. Cîmpulung Muscel s-a transformat într-o adevărată sărbătoare. Tovarășul Constantin Voineag, prim secretar al Comitetului județean Argeș al U.T.C., a înmînat brigăzii „Argeș XIX" drapelul de brigadă fruntașă pe județ și Diploma de onoare pentru locul I obținut în activitatea voluntar-patriotică. Au fost înmînate diplome de onoare elevilor Dumitru Muraru, Ilarion Țîța, Constantin Pietrăreanu și inginerului Emanoil Șerb, conducătorul brigăzii.

Brigada fruntașă pe județ a primit și suma necesară pentru o excursie de trei zile în străinătate.

R. IORDACHE

Industriale

RĂZBOAIE DE ȚESUT FĂRĂ SUVEICĂ

La Fabrica de stofe din Brașov, cu colaborarea firmei V.E.B. Webstuhlbau Grossenhain din R.D. Germană a fost organizat un simpozion pe tema războaielor de țesut fără suveică. Simpozionul s-a desfășurat în prezența reprezentanților organelor locale de partid și de stat, specialiștilor din Brașov și din alte centre ale industriei textile din țară. A fost prezentată o expunere privind Mașina de țesut cu suveică — graifăr — model 4405 și au fost făcute demonstrații practice în secția fabricii de stofe din Brașov unde s-au montat primele războaie de țesut fără suveică.

A. VELEA

O NOUĂ CONTRIBUȚIE LA SOCIOLOGIA TINERETULUI

În colecția „Studii și sinteze" a Centrului de cercetări pentru problemele tineretului a apărut recent volumul „Tineretul — factor de schimbare" care include lucrări realizate în cadrul Centrului și în grupurile sale interjudețene, precum și în alte instituții științifice. Menționăm prezența în volum a unor oameni de știință de peste hotare, specialiști în sociologia tineretului : Jan Szczepanski (Polonia), Fr. Kahuda (Cehoslovacia) și A. Semov (Bulgaria).

Cuprinzătoarea secțiune „Studii și comunicări" conține o problematică semnificativă pentru aria preocupărilor, adesea novatoare, de investigare socio-psiho-pedagogică a tineretului; definită prin relațiile : cercetare — prognoză — integrare ; educație și dezvoltare ; prospecție — model — ideal ; familia și tineretul ; dinamica timpului liber la tineret ; integrarea tînărului sportiv ; omul și acțiunea socială. Dacă cititorul este atras de titlul lucrării, care traduce sugestiv o formulă aproape tautologică — tineretul obiect al educației, atunci tot acesta îi amintește că un alt aspect calitativ distinct și anume tineretul, factor activ, capabil de intervenție și contribuție socială constructivă rămîne mai mult un imperiu al observației publicistice, cu marile ei valențe, dar limitată, decît al cercetării științifice. Considerată prin prisma obiectivului ce și-l formulează realizatorii acestei sobre lucrări — cunoașterea prospectivă și modelarea tineretului în raport cu nevoile prezente și viitoare ale societății — putem remarca concluziile și soluțiile implicate de analiza efectuată, avînd o importanță majoră pentru activitatea diferiților factori educaționali. Remarcîndu-se importanța idealului ca ax al restructurării și dezvoltării personalității și al integrării socială a tînărului se încearcă, din unghiuri de vedere diferite, fără a fi transformată în scop în sine, o contraargumentare la adresa celor care privesc cu rezervă ponderea, rolul și însuși conținutul acestui proces, considerînd caracteristice pentru tineretul contemporan, indiferența sau respingerea modelelor, renunțarea la ideal, și care oferă explicații controversate ale acestui presupus fenomen general. Ne reținem atenția mai cu seamă unele studii care, utilizînd parametrii biogeni, psihogeni și sociogeni pe eșantioane reprezentative, cristalizează observații de cel mai larg interes, reprezentînd o tendință și un efort în societatea socialistă. Astfel Andrei Roth (Statutul social al tineretului) propune o circumscriere nuanțată a particularităților specifice ale integrării și mobilității sociale, ale poziției și rolului tineretului în cadrul societății noastre. O cercetare a gîndirii logice și a orientării generale a intereselor, atît pentru o selecție mai judi-

„Tineretul — factor de schimbare"

cioasă a candidaților la examenele de admitere cît și pentru incitarea la o configurare mai realistă a eforturilor cadrelor didactice în procesul de învățămînt și de pregătire profesională, întreprinde psihologul I. M. Nestor în două școli tutelate de Combinatul chimic Făgăraș. Interesantă ca tehnică și pledoarie pentru folosirea metodelor științifice în orientarea și selecția școlară, investigația a explorat, înaintea oricăror probe, inteligența, motivația prezentării la concursul de admitere, cunoașterea țelului urmărit în viață și dorințele profesionale ale subiecților.

Studiul „Sociologia familiei și pregătirea tineretului pentru viața de familie", semnat de Leon Țopa și Petre Bărbulescu, subsumează datele și concluziile unei cercetări inedite ca temă la noi. Dintre precizări vom menționa că 78 la sută din părinții lotului considerat opiniază că pregătirea pentru viața de familie se realizează prin absolvirea unei școli în vederea integrării sociale și profesionale corespunzătoare, iar 45 la sută din părinți declară despre ei înșiși că în problemele de educație morală și sexuală a tineretului sînt pregătiți „din experiența vieții". Mărturisirile acestea sînt desigur interesante fără a fi concludente numai în sens pozitiv sau numai negativ. Insistînd asupra fundamentării științifice a preocupărilor pentru această problematică, Florica Mănoiu cercetează, în sectorul II, municipiul București și în orașul Gheorghe Gheorghiu-Dej, comportamentul social al familiilor tinere recent constituite, în care ambii soți au vîrsta sub 30 de ani și constată : tineretul este conștient de importanța familiei, dar practica vieții de familie ridică probleme multiple care nu pot fi soluționate întotdeauna favorabil din lipsă de informare și de experiență ; pregătirea tinerilor pentru căsătorie trebuie să înceapă din perioada formativă și să fie urmărită pînă la consolidarea familiei tinere ; metodele de educare a tineretului în acest sens sînt insuficiente, iar dotările și formațiunile actuale (case de cultură, cluburi, organizații de femei, organizații de tineret ș.a.) rămîn în bună parte neutilizate ; în unitățile de învățămînt nu există preocupări legate de pregătirea tinerilor ca viitori soți.

Subliniem valoarea științifică a studiilor incluse în volumul „Tineretul — factor de schimbare" pentru experiența metodologică ce o conține, pentru terenurile noi ce le sondează unele dintre ele, pentru soluțiile ce le propun altele. O serie de cercetări însă efectuate cu 2—4 ani în urmă își păstrează numai importanța orientativă generală, documentară, în unele cazuri intervențiile educaționale fiind acum ori ineficiente ori inoportune. Ceea ce precumpănește însă este aderența cu succes la o problematică nelipsită de asperități.

GEORGETA RUȚĂ

CRONICA DEBUTURILOR

Cam dificilă receptarea **„Tăgadelor"** lui Alexandru Grigore ! Mai întîi, datorită tristeților de acolo, surprinse în rama unui ceremonial exclusiv cernit. Apoi, datorită faptului că versurile „tăgăduiesc", adesea, discursul liric și mizează frecvent pe sugestii, pe aluzii. Adăugînd, la acestea, punctuația întîmplătoare — am rezumat obstacolele pe care le interpune

Alexandru Grigore între confesiunea lirică și lectură. Evident, nu autorul **„Tăgadelor"** este cel care-și asumă, primul, aceste riscuri. Și le-au asumat, se știe, mulți, mulți poeți moderni. Dacă, azi, le regăsim la debutanți, nu trebuie să ne pripim cu etichetările. Căci, înainte de a fi atestat ca „modern", debutantul se cere, mai întîi, probat ca „poet". Iar Alexandru Grigore — în ciuda unor note afective abuzive, neliterare — se dovedește un poet autentic.

ALEXANDRU GRIGORE : „TĂGADE"

Versul său are o tentă inițiatică. Fără îndoială, nu o inițiere în sens mistic, ci în misterele materiei : **„Te voi învăța cum dorm mugurii cînd / ploaia descîntă lemnul veșted / mai întîi, îngroapă-te-n umăru-mi sting / o păsări, păsări cu ochiul de fum / să nu te rănească de-a dreptul în creștet. / / Să nu te zidească în lemn / somnul ce picură la soare-apune / mușcătura nisipului să nu ardă semn / în glezna ta duioasă ca o rugăciune"**. De remarcat, și la Alexandru Grigore, convertirea vocabularului cultic la vibrația unui ritual păgîn, naturistic. Zeul în fața cărula se pleacă silabele poetului este un zeu vegetal, traversat de seve fierbinți, dar somnolînd, totodată, în amintirea zăpezilor germinației. El are un chip labil și perisabil, nu poate împietri, asemenea Anei din legenda „Meșterului Manole", o dată cu zidul care-l înconjoară, căci, de data aceasta, zidul are inconsistența somnului („Ceremonial") ; iar somnul — incertitudinea trezirii. Bîntuită de neliniștile existenței, noaptea poetului pare luminată de sori vinovați, agonici. Insomnia, prezentă ca virtualitate, pretutindeni, iscă întrebări tulburătoare, care transformă **„Tu poate dormi..."** într-una din cele mai reușite piese ale volumului : **„Tu poate dormi, dar vina cui mă strigă / ca ochii șarpelui prin iarba-rea ? / Se face tot mai rară, tot mai mică / în ghearele cîmpiei umbra mea. // Și-aproape orb prin arșița fugară / întorc și lacrima și ruga în apus / și simt cum steaua înecatului coboară / ca un descîntec negru în auz. / / ... / / Tu poate dormi, dar golul cui m-apasă ? / Ca ochii șarpelui prin iarba-rea / se face tot mai rară, tot mai joasă / în ghearele cîmpiei umbra mea"**. Am exclus acestui elogiu strofa a treia — pe care, de altfel, nici n-am citat-o — datorită totalei sale inaderențe la armonia ansamblului. Ruperea de ritm nu produce șocul scontat (dimpotrivă !), iar mesajul liric se rătăcește în formulări plate, prozaice, care se cer, totuși, divulgate : **„Și noaptea se umflă păianjeni de foc / sub ziduri și turla-n cădere / cu limbă de moarte, zălog / alt trup de femeie îmi cere"**. Aș acuza, de asemenea, cam mult scrum, în **„INVOCAȚIILE"** autorului, grevate, în plus, și de monotonia aceloraşi referințe, mereu reluate, la umerii-pietre tombale pentru același mit al creației și sacrificiului iubirii.

Capitolul intitulat **„NOAPTEA"** rămîne, îndubitabil, superior. În viziunea poetului, noaptea este un simbol mortifiant, o metaforă a stingerii. În sistemul său de reprezentare, „veghea" devine, dacă nu o terapeutică, cel puțin un avertisment : **„Să mergi totdeauna cu soarele / pe creștetul capului așa cum / fecioarele vechiului cînt / purtau griul fierbinte în amfore / pe umărul drept, pe umărul sting /.../ Să nu înnoptezi decît în inima / drumului și ia seama : / numai un braț să adoarmă / numai un ochi să viseze / numai o ureche astupată cu noapte"**. Traversate, uneori, de blagiene „doruri de veșnicii" ori de lacrimi „întoarse către apus", versurile acestui ciclu împrumută, alteori, accente simboliste („pădurile sînt vaste sanatorii") sau — în fine, am ajuns și aici ! — de-a dreptul moderne. **„Colocviu"**, de pildă — altă piesă de rezistență — este un mic poem al enigmelor materiei și al îndoielii : în realitatea duratei sau a cuvintelor. O gravitate calmă, o demnă tristețe pulsează grațioasa, labișiana **„Elegie în alb"** : **„Ne vom retrage apoi sub zăpezi / sufletul învelit în suflet de iezi / și vom lăsa să putrezească în grinzi / idolii suferinzi, din vina lor suferinzi"**. Modernă, iarăși, înstrăinarea eului liric în tăcerea albă a iubirii din **„Visul unei nopți de sabat"**. Poezia, însă, trădează o gestație cam zbuciumată, iar forma sa tipografică pare o variantă (nu cea mai fericită) dintr-o succesiune de ipostaze posibile.

„Tăgadele" lui Alexandru Grigore, din ciclul titular, sînt fie tăceri vinovate de „neînflorirea" cuvintului, fie însuși somnul inexpresiv al acestuia. În plan meditativ, ele se înscriu în tema erorii și a negărilor. În plan artistic — într-o spirală ascendentă. Specifică, de altfel, întregului volum, în care autorul rătăcește (puțin) și triumfă (de multe ori) cu aceeași crispare interioară, cu aceeași îndoială în rezistența silabelor proprii.

NICOLAE BALTAG

PENTRU TIMPUL DV. LIBER

Cinema

DEPARTE DE LUMEA DEZLĂNȚUITĂ (ambele serii): rulează la Patria (orele 9; 12,45; 16,30; 20,15), București (orele 9; 12,30; 16,30; 20), Favorit (orele 10; 13,15; 16,30; 19,45).

ULTIMUL MOHICAN: rulează la Festival (orele 8,45; 11,15; 13,30; 16; 18,30; 21).

SENTINȚA : rulează la Luceafărul (orele 9; 11,15; 13,30; 16; 18,30; 21).

UNGHIUL DE CĂDERE (ambele serii). (FESTIVALUL FILMULUI SOVIETIC) : rulează la Capitol (orele 10; 13,15; 16,30; 20,30).

ÎN ARȘIȚA NOPȚII : rulează la Excelsior (orele 9; 11,15; 13,30; 16; 18,30; 21), Gloria (orele 9; 11,15; 13,30; 16; 18,15; 20,30), Tomis (orele 9; 11,15; 13,30; 15,45; 18; 20,15).

DE ȘAPTE ORI ȘAPTE: rulează la Feroviar (orele 9; 11,15; 13,30; 16; 18,15; 20,30), Melodia (orele 9; 11,15; 13,30; 16; 18,30; 20,45), Modern (orele 9; 11,15; 13,30; 16; 18,15; 20,30).

GREȘEALA REGELUI: rulează la Victoria (orele 9; 11,15; 13,30; 16; 18,30; 20,45).

AGONIE ȘI EXTAZ: rulează la Central (orele 9,30; 13; 16,15; 19,30).

ÎN UMBRA COLȚULUI : rulează la Lumina (orele 9—16 în continuare; 18,15; 20,30).

FRUMOASA VARVARA: rulează la Doina (orele 11,30; 13,45).

ÎNTÎLNIREA: rulează la Doina (orele 16; 18,30; 20,45). Cotroceni (orele 17,45; 20), Volga (orele 15,30; 18,15; 20,45).

PROGRAM DE FILME DOCUMENTARE: rulează la Tineretului (orele 9—21 în continuare).

100 DE CARABINE: rulează la Grivița (orele 9,30—11,30 în continuare; 16; 18,15; 20,30), Flamura (orele 11; 16; 18,15; 20,30), Floreasca (orele 15,30; 18; 20,30), Aurora (orele 9; 11,15; 13,30; 15,45; 18; 20,15).

AURUL: rulează la Înfrățirea (orele 15,30; 17,45; 20).

IMPOSTORII: rulează la București (orele 15,30; 18; 20,30).

HIBERNATUS: rulează la Dacia (orele 8,45;—20 în continuare; Arta (orele 15,30; 18; 20,15).

PATRICIA ȘI MUZICA: rulează la Bucegi (orele 16; 18,15; 20,30), Giulești (orele 15,30; 18; 20,30), Miorița (orele 10; 12,15; 17,30; 20).

JANDARMUL SE ÎNSOARĂ: rulează la Unirea (orele 18; 20), Moșilor (orele 18; 20,15), Ferentari (orele 15,30; 17,45; 20).

TĂCEREA BĂRBAȚILOR: rulează la Unirea (ora 15,30).

FUGA BUIESTRAȘULUI: rulează la Moșilor (ora 15,30).

PĂSĂRILE: rulează la Lira (orele 15,30; 18; 20), Viitorul (orele 15,30; 18; 20,30).

MAYERLING (ambele serii): rulează la Drumul Sării (orele 16; 19). Progresul (orele 15,30; 19).

CANARUL ȘI VISCOLUL: rulează la Cotroceni (ora 15,30).

OGLINDA CU DOUĂ FEȚE: rulează la Popular (orele 18; 20,15).

AMBUSCADA: rulează la Popular (ora 15,30).

ÎNTOARCEREA DOCTORULUI MABUSE: rulează la Munca (orele 16; 18; 20), Pacea (orele 15,45; 18; 20).

ALFA — ROMEO ȘI JULIETA: rulează la Flacăra (orele 16; 18; 20).

FLACĂRA OLIMPICĂ: rulează la Cringași (orele 16; 18; 20).

FRUNZA DE VIȚĂ : rulează la Cosmos (orele 15,30; 18; 20,15).

DEGETUL DE FIER : rulează la Rahova (orele 15,30; 18; 20,30).

Teatre

VINERI, 30 OCTOMBRIE 1970

Opera Română : SEARĂ VIENEZĂ — ora 19,30 ; Teatrul de Operetă : SUZANA — ora 19,30 ; Teatrul Național „I. L. Caragiale" (Sala Comedia) : REGELE LEAR (premieră) — ora 20; (Sala Studio): O FEMEIE CU BANI — ora 20 ; Teatrul de Comedie : OPINIA PUBLICĂ — ora 20 ; Teatrul „Lucia Sturdza Bulandra" (Schitu Măgureanu) : LEONCE ȘI LENA — ora 20 ; (Sala Studio) : PURICELE ÎN URECHE — ora 20 ; Teatrul Mic : DON JUAN MOARE CA TOȚI CEILALȚI — ora 20 ; Teatrul „C. I. Nottara" (B-dul Magheru) : BĂRBAȚI FĂRĂ NEVESTE — ora 19,30 ; (Sala Studio) : NĂZDRĂVANUL OCCIDENTULUI — ora 20 ; Teatrul Giulești : OMUL CARE A VĂZUT MOARTEA — ora 19,30 ; Teatrul „Ion Vasilescu" : FETELE DIDINEI (premieră) — ora 19,30 ; Teatrul „Ion Creangă" : COMOARA DIN INSULA PIRAȚILOR — ora 16 ; Studioul I.A.T.C. : CARAGIALE... DAR NU TEATRU — ora 20 ; Teatrul „Tăndărică" (Cal. Victoriei) : GULIVER ÎN ȚARA PĂPUȘILOR — ora 17 ; (Str. Academiei) : CĂLUȚUL COCOȘAT — ora 17; Teatrul „C. Tănase" (Sala Savoy) : LA GRĂDINA CĂRĂBUȘ — ora 19,30 ; (Cal. Victoriei) : SONATUL LUNII — ora 19,30.

tv

VINERI, 30 OCTOMBRIE 1970

● 18,00 Deschiderea emisiunii ● 18,20 Cămin nu ● 19,15 Transmisie directă a Tragerii Loto ● 19,20 1001 de seri — emisiune pentru cei mici ● 19,30 Telejurnalul de seară ● 20,00 Reflector ● 20,15 Film artistic : „Roșu și auriu" — o producție a studioului polonez ● 21,50 Mai aveți o întrebare ? Acupunctura și homeopatia — pro și contra ● 22,50 Telejurnalul de noapte.

IEȘIREA DIN ANONIMAT

(Urmare din pag. 1)

— Presupun, însă, că nu v-ați limitat la această luptă de uzură...

— Nu, în general, dar oricum mi-a luat mult timp. Am început să învăț, însă, că pentru a izbuti ceva erau necesare multe lucruri. Întărirea trupei, repertoriul, situația regizorală, legătura cu presa, înțelegerea publicului etc., etc.

— Și cum ați rezolvat toate acestea ?

— Nu mi-am găsit ușor colaboratorii. Un director nou în teatru produce o stare neplăcută. Suspiciunile și rezervele sînt firești, cele mai grave aspecte. Am primit un sprijin continuu și susținut din partea organelor locale și județene de partid și de stat. Am fost sprijinit și de către minister. Am avut succese și insuccese. Oricum, la ora actuală, pot să spun că avem aici, la Turda, **un teatru**. Așa cum a mai fost, de altfel. Cu deosebirea că încercările de adaptare sînt altele acum decît atunci. Întrucîtva ne-am întărit trupa. Fie prin infuzia de elemente noi, fie prin recuperarea unor actori care au izbutit să iasă din impasul în care se găseau la un moment dat.

— Vorbeați de elemente noi. Vă referiți probabil la absolvenții Institutului de teatru ?

— Da. În ultimii trei ani au trecut prin teatrul nostru 11 absolvenți, dintre care lucrează acum doar patru : Andreea Maria Raicu, Elena Jitcov, Petre Dondoș și Traian Costea.

— Și restul ?

— Unii au ales Turda pentru a scăpa pur și simplu de o alegere. Tot nu veneau. Există și „pile" pe lumea aceasta. Alții fac naveta între teatrele mici pentru a-și urca salariile. E o manevră abilă. Un șantaj care mă întristează. Am avut și asemenea cazuri. În sfîrșit, alții nu au rezistat...

— Nu ați cedat prea ușor ?

— Nu. Eu îi caut pe acei oameni care sînt dispuși să lupte. Teatrul nostru nu își poate răsfăța prea mult actorii. Eu îi iubesc, dar nu le pot oferi cine știe ce din punct de vedere extra profesional. Eu le pot oferi case și roluri. Rămîn la noi acei actori care sînt dornici să facă teatru, să joace. Pentru un actor care se respectă, teatrul înseamnă scenă și, bineînțeles, public. E un fel de eroism și eroi sînt mai puțini. Tocmai pentru că eroism înseamnă a te respecta.

— Să revenim la întrebarea inițială. Ce credeți că îi trebuie unui teatru pentru a ieși din „anonimat" ?

— Regizori și moralitatea cronicii de teatru.

— E de-ajuns ?

— Da, pentru că de aici vine o rezolvare aproape implicată a compoziției trupei, a repertoriului.

— Înseamnă că ați găsit un drum bun ?

— Da. Faptul că îl avem pe Vlad Mugur în direcția cîtorva spectacole este de o importanță excepțională pentru teatru. Cred că am găsit o soluție bună și în rezolvarea unei probleme de ansamblu. Am consfințit un angajament între noi și Teatrul Național din Cluj prin care regizorii acestuia sînt și regizorii noștri. Contez și pe alte prezențe importante la Turda.

— Dar situația trupei este în concordanță cu aceasta ?

— Se lucrează, deocamdată, cu acei actori care răspund exigențelor. Nu sînt mulți, dar suficienți pentru a realiza spectacole bune.

— Proiecte pentru stagiunea în curs ?

— Am deschis stagiunea cu **Casa Bernardei Alba** de Lorca în regia lui Vlad Mugur. În proiect **Pacea** lui Aristofan (regia Aurel Manea), **Vedere de pe pod** de A. Miller, **Hedda Gabler**, de Ibsen, **Bravul soldat Swejk**.

— Dramaturgia românească ?

— **E vinovată Corina**, de L. Fulga (în regia lui Vlad Mugur) **Oameni care tac** de Al. Voitin (în regia lui V. T. Popa) un spectacol coupé pe textele a doi debutanți. Este vorba de Augustin Buzura și Mircea Ghițulescu. Am mai propus în repertoriu și un alt debut : Mircea Micu cu **Avram Iancu**.

— Care sînt relațiile teatrului cu dramaturgii tineri ?

— Primim texte. Majoritatea sînt slabe. Uneori greșim și alegem și din acestea. Se întîmplă, însă și situații mai ciudate. De exemplu un tînăr dramaturg, bine cotat, altminteri, mi-a propus un text. Dar m-a rugat să nu-l joc. Îl interesa doar să primească ceva bani. N-am avut încotro și i-am refuzat ajutorul.

Turismul pentru tineret

(Urmare din pag. 1)

turistice. Ponderea cea mai mare o reprezintă excursiile organizate la sfîrșit de săptămînă care au cuprins 1.600.000 de participanți. În perioada verii, deci a concediilor și vacanțelor, prin intermediul taberelor și excursiilor, 500.000 de tineri de toate categoriile și vîrstele, au beneficiat din plin de soarele și nisipul fierbinte al mării, de răcoarea și aerul tonifiant al munților. În mod deosebit aș vrea să remarc activitatea desfășurată în București, apoi în județele Cluj, Arad, Hunedoara, Timiș, Constanța și Brașov. O statistică edificatoare care atestă dezvoltarea turismului pentru tineret : numărul de participări în primele 3 trimestre este egal cu cel realizat în întreg anul trecut.

— Așa cum se știe turismul are prin însăși noțiunea sa, valențe și funcții educative. Cum se realizează deziderateele acestei funcții sociale în cadrul turismului pentru tineret ?

— În primul rînd prin diversificarea tematicilor excursiilor, a itinerariilor, prin valorificarea mai bună, mai atentă și responsabilă a potențialului de obiective turistice aflate în fiecare județ — locuri istorice, case memoriale, monumente, muzee — prin folosirea prilejurilor oferite de diversele aniversări și comemorări, a serbărilor tradiționale folclorice etc., și organizarea de excursii la aceste obiective legate de istoria patriei, de viața, de lupta și obiceiurile poporului nostru. De fapt toate excursiile și drumețiile au avut și au în vedere cunoașterea pe viu, nemijlocită, a realizărilor socialismului în domeniile economic, social și cultural, a frumuseților naturii patriei, a tot ceea ce ține de tezaurul spiritual al poporului român. Interesante, inedite și captivante mi s-au părut, din acest punct de vedere, o serie de acțiuni și inițiative din județe dintre care menționez : excursiile organizate pe temele : „Cetăți ale industriei moderne românești", „Personalități de seamă din istoria patriei" (Hunedoara), „Pe urmele eroilor din primul război mondial" (Galați), „Evocare la Movila lui Burcel" (Vaslui), „Pelerinaj la Muzeul Doftana" (Ploiești), „Serbările Mării" (Constanța) apoi concursul turistic „Cupa Pădurii" ca și excursiile de orientare profesională și de documentare tematică organizate în mai multe județe la care au participat mii și mii de tineri.

— Ce elemente noi au apărut în activitatea cercurilor de turism care, așa cum se știe și cum e firesc, constituie veriga de bază a activității turistice de masă ?

— Avem, constituite, la ora actuală, aproape 6 000 de cercuri cuprinzînd circa 400 000 de membri. Prinde tot mai mult teren acea tendință pozitivă, pentru care am militat în permanență, de specializare a cercurilor. În prezent există deja aproape 100 de cercuri care și-au profilat activitatea pe abordarea unor probleme de speologie, arheologie, ocrotirea naturii, orientare turistică, etnografie și istorie, turism subacvatic, numismatică etc.

— În continuare v-aș ruga să faceți o scurtă retrospectivă a turismului extern.

— În scopul realizării schimburilor turistice de tineret pentru 1970 B.T.T. a încheiat convenții cu organizații de tineret și studențești, cu birouri și oficii de turism similare din 22 de țări din Europa, Asia, Africa, America. Pe baza acestor acorduri în perioada amintită, circa 12 000 de tineri din alte țări au vizitat România și au luat cunoștință de realizările poporului nostru în toate domeniile vieții, s-au entuziasmat în fața frumuseților, valorilor artistice și bogățiilor patriei și, tot atîția tineri români, în grupuri, au putut fi întîlniți la Osaka, în Japonia, la Expo '70, în Mexic, la El Mundial '70, în sălile celebrelor muzee Ermitaj (Leningrad) Luvru (Paris) British Museum (Londra) Zwinger (Dresda), la Universitatea Oxford sau pe Valea Loarei, pe Coasta de Azur sau Napoli, la Veneția sau pe Valea Rinului. Aceste excursii și vizite de-o parte și de alta au contribuit la dezvoltarea contactelor directe reciproce a tinerilor din diverse țări, la schimburi utile de idei, la cunoașterea vieții politice, economice și sociale, a activității tineretului din țările respective, la stringerea și dezvoltarea relațiilor de colaborare dintre organizațiile de tineret. B.T.T., în colaborare cu comisia de monumente ale naturii din cadrul Academiei Republicii Socialiste România, a organizat Campingul Internațional al tineretului din Parcul natural Retezat unde tinerii din numeroase țări europene au dezbătut diferite probleme referitoare la conservarea și ocrotirea naturii.

— Ce perspective se oferă tinerilor amatori de drumeție în sezonul rece ?

— Ca evenimente mai deosebite subliniem organizarea unor vizite cuprinzînd mii de tineri din toate colțurile țării la Muzeul Doftana cu prilejul aniversării a 30 de ani de la dărîmarea închisorii. În atenția noastră, pe prim plan, este organizarea acțiunilor pentru vacanța de iarnă a elevilor și studenților, organizarea Revelionului în țară și peste hotare. Circa 2 000 de studenți vor petrece zile minunate și vor putea practica sporturile specifice iernii — ski, patinaj, săniuțe — în taberele sau cu prilejul excursiilor la cabanele Diham, Gîrbova, Poiana Secuilor, Padina-Babele, Borșa, Stîna de Vale, Izvorul Mureșului etc. Mii de elevi vor beneficia și ei de excursii și tabere montane la Timiș, Mălăești, Bunloc, Rotbav, Complexul Sîmbăta etc., de excursii pe diferite circuite cum ar fi Valea Prahovei — Valea Oltului și pe Valea Dîmboviței, litoral. Vor avea o frecvență accentuată excursiile cu caracter permanent de 1—3 zile în Ungaria și Bulgaria. Un număr mare de tineri își vor putea petrece Revelionul în marile metropole ale țărilor prietene : Moscova, Varșovia, Budapesta, Berlin, Praga, Sofia.

— Care sînt principalele obiective înscrise pe agenda de lucru a B.T.T. pentru anul 1971 ?

— La orizont sînt obiective interesante, menite să amplifice și să dinamizeze activitatea turistică. Pe prim plan aș situa complexul de măsuri stabilit în vederea organizării a numeroase activități dedicate aniversării semicentenarului făuririi Partidului Comunist Român. În altă ordine de idei studiem, bunăoară, posibilitatea de a prelua organizațiile U.T.C. în întregime activitatea turistică și de drumeție a elevilor pe timpul vacanțelor. Ne preocupă problema asigurării bazei materiale și organizatorice pentru sporirea numărului tinerilor salariați cuprinși în taberele de tineret organizate vara și iarna, la mare și la munte. De asemenea, pe baza experienței acumulate, în urma celor trei experimente cu agențiile București, Brașov, Constanța, intenționăm să extindem această formulă și în alte județe. În anul 1971 va fi îmbogățit considerabil patrimoniul locativ al B.T.T. Prin lucrările de extindere ale Taberei de la Izvorul Mureșului, prin introducerea încălzirii centrale, stațiunea de aici își va spori capacitatea cu încă 160 de locuri și va putea fi întrebuințată în tot timpul anului. În acest sens sînt prevăzute importante amenajări sportive : patinoare, pîrtii de schi și săniuțe etc. La Costinești, de asemenea, vom extinde capacitatea de cazare, cu încă 250 de locuri pe serie, prin construcția de noi căsuțe. La anul, aici, vor intra în funcțiune modernele construcții ale noului Club și a Teatrului de vară. Pe malul lacului de acumulare, la Orșova, se va da în folosință o nouă tabără cu o capacitate de 150 locuri, la Săcele-Brașov, de asemenea, vom inaugura o tabără nouă, iar în Delta Dunării cele două puncte turistice din zona Roșu—Caraorman ca și construcția în București a unui cămin cu 300 de locuri pentru cazarea tinerilor, vor întregi harta turismului pentru tineret. În fine, în ce privește turismul extern, pot să afirm că vom spori numărul și vom lărgi sfera relațiilor de schimb cu circa 25—30 la sută.

Folosind experiența pozitivă acumulată în acest domeniu, manifestînd o maximă receptivitate față de cerințele și propunerile tinerilor, înlăturînd defecțiunile organizatorice din munca unor cercuri și sectoare de turism, mase tot mai largi de tineri vor putea beneficia în viitor de un volum mai mare de activități turistice și excursii, B.T.T. — ca organism al U.T.C. — îndeplinindu-și, astfel, mandatul cu care a fost investit, acela de a desfășura, prin specificul său, o amplă muncă pentru educarea multilaterală a tinerei generații.

Liceul „Tudor Vladimirescu"-București. În laboratorul de fizică.
Foto : *O. PLECAN*

AGENDA

MOHAMMAD REZA PAHLAVI a trimis preşedintelui Consiliului de Stat al Republicii Socialiste România NICOLAE CEAUŞESCU, următoarea telegramă :

Mulţumesc sincer Excelenţei Voastre pentru amabilele felicitări transmise cu ocazia zilei mele de naştere şi am plăcerea să vă transmit cele mai sincere urări pentru fericirea dv. personală, precum şi pentru progresul şi prosperitatea poporului român prieten.

Primul ministru al Republicii Islanda, JOHANN HAFSTEIN, a trimis preşedintelui Consiliului de Miniştri al Republicii Socialiste România, următoarea telegramă :

Vă mulţumesc pentru amabilul dumneavoastră mesaj de felicitare adresat cu prilejul asumării funcţiei de prim-ministru.

Întîlnire la Comitetul Central al Partidului Comunist Român

Tovarăşul Paul Niculescu-Mizil, membru al Comitetului Executiv, al Prezidiului Permanent, secretar al C.C. al P.C.R., s-a întîlnit în cursul zilelor de 28 şi 29 octombrie cu delegaţia Partidului Comunist Francez, condusă de tovarăşul Rene Piquet, membru al Biroului Politic, secretar al C.C. al P.C. Francez. Din delegaţie fac parte tovarăşii Henri Martin, membru al C.C. al P.C.F., Etienne Dominici, secretar al Federaţiei P.C.F. din Hautes Alpes, Henri Malberg, membru al Biroului Federaţiei P.C.F. din Paris, şi Louis de Floch, activist la C.C. al P.C.F.

Din partea română, au participat tovarăşii Ghizela Vass, Ion Circei, şefi de secţie la C.C. al P.C.R., Dumitru Ghişe, adjunct de şef de secţie la C.C. al P.C.R., şi Dan Marţian, secretar al Comitetului Municipal Bucureşti al P.C.R.

În cadrul întîlnirii, s-au făcut informări reciproce asupra activităţii în domeniul politicii interne şi externe a Partidului Comunist Român şi Partidului Comunist Francez.

Întîlnirea s-a desfăşurat într-o atmosferă caldă, tovărăşească.

SPORT

● ÎN ORAŞUL maghiar Miskolc se fac intense pregătiri în vederea campionatelor europene de box pentru tineret (8—15 noiembrie). La prima ediţie a acestei întreceri şi-au anunţat participarea 21 de echipe reprezentative printre care figurează selecţionatele U.R.S.S., Poloniei, Ungariei, R.D. Germane, Franţei, Iugoslaviei etc. România va prezenta o formaţie cuprinzînd 10 boxeri.

În total vor evolua peste 160 de pugilişti. Meciurile vor fi urmărite de 95 ziarişti, crainici reporteri de radio şi tv. Printre personalităţile care vor fi prezente la Miskolc figurează col. Russell, preşedintele A.I.B.A., N. A. Denisov, vicepreşedinte al A.I.B.A., şi H. Banks, secretar general al acestui for.

● LA ABERAVON (Ţara Galilor) au continuat întrecerile turneului internaţional de tenis contînd pentru „Cupa Dewar". În turul II al probei de simplu bărbaţi, campionul român Ilie Năstase l-a învins cu 8—6, 6—3 pe australianul Ron Howe. Performerul zilei a fost tînărul jucător englez Stephen Warboys, care a obţinut o surprinzătoare victorie în trei seturi : 6—2, 5—7, 6—4 în faţa tenismanului român Ion Ţiriac, unul dintre favoriţii turneului.

Regrupare în fruntea clasamentului

Între două runde, redactorul nostru, FLORIN GHEORGHIU, relatează :

După o zi liberă, participanţii la finala campionatului de şah au furnizat o serie de partide foarte interesante, de mare luptă, care au plăcut mult publicului spectator. În partidele centrale ale rundei a VIII-a, **Gheorghiu-Ghindă** şi **Ghiţescu-Buză**, albul a înregistrat un succes dublu, convingător. Prima partidă a dat naştere unui duel teoretic interesant, albul obţinînd final mai bun şi cîştigînd datorită avantajului de un pion. Cea de a doua partidă a fost fără istoric, maestrul **Buză** cedînd după numai 17 mutări ! În alte partide mai importante, **Segal** a cîştigat frumos la **Ghizdavu**, după ce acesta din urmă a fost surprins de o manevră, care ducea forţat la pierderea unei calităţi, iar în partida **Neamţu-Ilijin**, negrul, debutant în finală, a jucat foarte inspirat, realizînd victoria şi cu aceasta una din surprizele campionatului. **Solomonovici** a jucat slab şi a pierdut în faţa lui **Ciociltea** iar alte două partide au fost remizată : **Ungureanu-Mozeş** şi **Bena-Reicher**. În partidele întrerupte ale rundei, **Tratatovici** deţine avantaj la **Joiţa**, **Veisman** la **Kertesz**, iar **Pavlov** şi **Georgescu** au întrerupt în poziţie egală. În partidele întrerupte şi aminate ale rundelor precedente am fost martorii unor întîmplări cu totul ieşite din comun ! În partidele **Kertesz-Neamţu** şi **Pavlov-Buză** s-au putut vedea două evoluţii penibile ale jucătorilor **Kertesz** şi **Buză**. Amîndoi au reuşit o performanţă unică : **Kertesz** a pierdut în 8 mutări (!) iar **Buză** în 13 (!)... Aceasta probabil că nu s-ar fi întîmplat nici dacă în faţa adversarilor lor ar fi stat cei mai inocenţi amatori şi nu maeştri sau candidaţi de maeştri ! De altfel se pare că maestrul **Buză** nu este deloc în formă, el pierzînd fără drept de apel ultimele trei partide, pe care le-a jucat. La reluarea întreruptelor din rundele VI şi VII, **Pavlov** a remizat cu **Ilijin**, iar **Gheorghiu** a cîştigat la **Kertesz** şi a remizat cu **Mozeş**. În felul acesta după 8 runde clasamentul se prezintă în felul următor: 1. Ciociltea 6 1/2, 2. 3. Gheorghiu, Ilijin 5 1/2; 4. Segal; 5. etc. Astăzi se joacă runda a IX-a.

ORA DE AUDIENŢĂ a Scînteii tineretului

CITITORII SESIZEAZĂ

UNDE DAI ŞI UNDE... CRAPA

E drept că semnatarii scrisorii sosite din Brăila nu au intitulat-o astfel, dar parcurgînd rîndurile lor îţi aminteşti lesne de această zicală. Iată şi conţinutul : *„Sîntem în anul II finisori mase plastice din cadrul Grupului şcolar de construcţii Brăila şi pînă acum nu am practicat meseria îndrăgită la începerea şcolii. Ţinem să menţionăm că această clasă este întrebuinţată ca zugravi, la şlefuitul uşilor şi radiatoarelor.* Dat fiind aceste lucruri vă rugăm a întreba şcoala de ce s-au făcut înscrieri — respectiv — s-a dat examen dacă această meserie nu se poate practica ?"

O a doua întrebare ni se pare de prisos. A dv. este clară. Se cuvine să fie la fel şi răspunsul, pe care-l aşteptăm însoţit de măsuri concrete. Căci dacă lucrurile vor continua aşa ce vor face zugravii ?!?

CÎND APARE ZIARUL ?

La prima vedere întrebarea corespondentului *ION POPESCU* din Craiova, str. Popa Şapcă nr. 2, scara B. l. ap. 26, etajul II ni s-a părut de prisos. Oricine citeşte ziarul nostru ştie şi zilele sale de apariţie. De fapt, substratul întrebării era altul şi corespondentul nu l-a neglijat : *„Nu cunosc din ce motive nu primesc ziarul „Scînteia tineretului" la care sînt abonat. În această lună nu l-am primit în zilele de 1, 2, 3, 4, 10 şi 11 de aceea întreb redacţia : care zilele de apariţie ale ziarul Cine se face vinovat de acel situaţie ?*

În zilele de 4 şi 11 octom (duminică) nu aţi primit zi pentru că nu apare. După ştiţi, ziarul nostru apare, de multă vreme, lunea. Pentru tul zilelor vinovaţii se află Craiova.

Dintr-o altă scrisoare am nut părerea de rău a profes lui Gheorghe Căpitan, din A că nu se găseşte ziarul la chi Acelaşi lucru ni l-au semnala alţi cititori, ceea ce confirmă ziarul este citit şi se epuiz repede. Ca să înlăturaţi astfel situaţii vă sugerăm un ab ment !

RĂSPUND FACTORII AVIZAŢI

S-AU LUAT MASURI

Un tînăr din oraşul Slatina informa ziarul că activitatea culturală se desfăşoară în condiţii necorespunzătoare şi pentru faptul că lipsesc condiţiile materiale. Într-adevăr, ne confirmă Comitetul orăşenesc al U.T.C. — au existat multe greutăţi care au limitat posibilitatea tinerilor de a-şi petrece plăcut şi instructiv timpul liber. În prezent s-a amenajat un local corespunzător, s-au întocmit grafice cu desfăşurarea activităţilor solicitate de tineri. Peste puţin timp se vor termina lucrările la moderna casă de cultură. S-au luat, deci, măsuri.

PROCESUL PENAL S-A REDESCHIS

Indignaţi — şi pe bună dreptate — unii locuitori din municipiul Roman s-au arătat nedumeriţi că 4 cetăţeni care au încălcat legile statului nu au fost judecaţi. În legătură cu acest fapt Consiliul popular al municipiului Roman ne comunică următoarele : „La Procuratura Roman se află dosarul nr. 225/B din 16 febr. 1970 în care sînt anchetaţi numiţii Barcan Gheorghe şi Galan Eustrat pentru infracţiunea de fals şi delapidare, numiţii Budai Constantin şi Cătuneanu Sergiu pentru neglijenţă şi abuz în serviciu, cauzînd un prejudiciu de 67 529 lei. Primilor doi li s-a pus sechestru pentru suma de 50 328 lei". Pînă aici toate bune, conform legislaţiei noastre socialiste. Dar... prin ordonanţa din 4 iunie 1970 Procuratura locală Roman scoate de sub urmărire penală pe cei în cauză. Pe ce temei, se întrebau cititorii ? Le putem comunica faptul că răspunsul nu va întîrzia. Procuratura judeţului Neamţ a dat ordonanţă de redeschidere a procesului penal, dispunînd continuarea cercetărilor.

EGOISTUL N-A FUGIT DEPARTE

După 12 ani de căsătorie pe Iosif Naghy l-a apucat dorul de... ducă. Şi-a părăsit soţia şi copilul şi s-a făcut nevăzut. Unde se află tatăl, se-întrebau cititorii solicitîndu-ne ajutorul. Cu sprijinul Inspectoratului General al Miliţiei — direcţia evidenţa populaţiei — căruia îi mulţumim pentru colaborare — egoistul a fost găsit în Vulcan, aleea Lalelelor nr. 1, sc. 2, ap. 16. Spera să rămînă incognito. Nu i-a mers !

PE DREPT

Un grup de muncitori de la C.L.F. Strejeşti, jud. Olt, ses ziarului că şeful de depo Gheorghe Guşe are comport nejuste cărora trebuie să li pună capăt. I.J.V.L.F., care cercetat cazul, a stabilit că se zarea este justă şi că se im măsuri energice. Şeful de pozit, amator de alcool, pu discuţii neprincipiale cu m citorii. Unii dintre aceştia p fiind de „veselia" şefului pingeau gluma mai departe nu-şi realizau normele. „Glum t-a adus şefului *mustrare scr cu avertisment*. Pe drept !

CHIAR FĂRĂ MOTIV ?

Soţii Elena şi Vasile Radu comuna Dumbrava, jud. Praho s-au plins ziarului pentru fap că *fără motiv* consiliul popu le refuză înfierea unui copil.

Înfierea unui copil presupu existenţa acelor condiţii c să-i permită să crească şi să dezvolte armonios. Dv. tovar Elena Radu nu aveţi astfel condiţii ; mai mult — din r punsul primit — am înţeles vă sustrageţi de la muncă şi nu vă îndepliniţi nici măc obligaţiile familiare. În aces condiţii nu puteţi înlocui milia de care are nevoie copil

Rubrică realizată de LIDIA POPESCU

Permanent, în ofensivă !

(Urmare din pag. I)

descoperi mereu lumea, de a avea mereu sufletul proaspăt.

— Dacă îmi cereţi să fac un scurt bilanţ al celor opt ani, ar trebui să ies de aici, din această încăpere şi să merg aşa, la întîmplare, pe uliţele comunei. L-aş întîlni pe Gheorghe Pîrlea, care lucrează acum la sectorul viticol, sau pe Costică Blaga, conductor de atelaje, poate pe Nicolae Trandafir, care în fiecare an a acumulat cîte 300—400 zile-muncă în cooperativă. M-aş opri, aş vorbi cu fiecare şi cine ştie ce ne-am spune. Ne-am aminti poate de unele întîmplări, de unele lucruri pe care le-am făcut temeinic împreună şi un glas în mine ar şopti : îi vezi, au devenit bărbaţi de nădejde, au crescut. Dar au trecut ani de zile, aşa că nu mai încerca să recunoşti ceva din tine în fiinţa lor; gîndurile, ideile tale au devenit propriile lor gînduri, nu le mai poţi deosebi, deci mulţumeşte-te cu această constatare generală, cu faptul că oricine poate să spună : măi, băieţii ăştia, au crescut bine.

Am acceptat acest mod de a recapitula cîte ceva din cei opt ani de cînd **Birt Sergiu** este secretar U.T.C. şi am pornit mai departe. Am mers pe uliţi îngrijite, înfrumuseţate de tineri, am păşit pe trotuoare şi podeţe făcute de mîinile lor, am întîrziat pe un teren de şase hectare plantat cu arbori, tot de ei, în primăvară.

— Aici e sediul cooperativei agricole de producţie ?

— Da, aici este. Să ştiţi că ne împăcăm foarte bine cu conducerea ei. De cîte ori apelăm la dînşii pentru un ajutor, ni se răspunde imediat favorabil. Dar şi noi... Trebuia strînsă urgent lucerna de pe cîmp. I-am adunat pe tineri, le-am spus despre ce-i vorba şi a doua zi am ieşit cu toţii. Trebuia curăţat izlazul. L-am curăţat. La apelul nostru toţi tinerii conductori de atelaje efectuează, în fiecare duminică, cîte un drum, două, nenormaţi, pentru stringerea furajelor. Ca să nu mai vorbim de ieşirea la muncă. Majoritatea normelor efectuate în C.A.P. aparţin tinerilor. Ca urmare, conducerea cooperativei e foarte mulţumită de tineri şi de aceea anul trecut ne-a dat fonduri pentru asociaţia sportivă, iar anul acesta ne-a dotat cu tot ce aveam nevoie. Aud că prin alte părţi nu există o asemenea solicitudine reciprocă, dar la noi...

De pe un deal privim spre un alt sat al comunei. E toamnă, viile au fost culese. Cineva, nu departe, cîntă încet „A ruginit frunza din vii". O undă de melancolie dulce pluteşte încet deasupra capetelor noastre.

— Acolo e satul Adam, îmi spune Birt Sergiu. Recolta e bună şi cei din Adam se bucură. Dar cu cîteva luni în urmă, într-o seară, cineva constata cu tristeţe : rămîne via nestropită fiindcă nu avem braţe destule. Tinerii au auzit. Peste cîteva zile, într-o duminică, au intrat cu toţii în vii la stropit. Acum recolta e bună şi toţi ştiu de ce e bună.

Ne întoarcem şi privim în altă parte. Trec pe lîngă noi camioane încărcate cu porumb sau struguri.

— Acolo e satul Căneşti. În consiliul popular comunal eu sînt deputat de Căneşti. Am reuşit să fac cîteva lucruri bune acolo. A început acum construirea unui pod de piatră. Mult a trebuit să mă zbat ca această propunere a mea să prindă viaţă. Am mai propus şi construirea unui club al tineretului în comună. Dar nu m-au susţinut decît directorul şcolii şi încă un deputat. S-a invocat chestiunea priorităţii. Dar mi s-a promis că la anul această dorinţă a tinerilor va fi satisfăcută. Aşa că mă pregătesc de pe acum pentru o nouă ofensivă.

Ne întoarcem. **Birt Sergiu** îmi vorbeşte cu căldură despre ceilalţi membri ai comitetului comunal U.T.C. Împreună cu ei, secretarul e mereu printre tineri, tot timpul vrînd să afle, să le cunoască sufletul, dorinţele, opţiunile. Da, aici, în sat, printre tineri, aici e viaţa lui. De asta a venit aici, ca profesor, de asta...

— Casa aceea, care nu-i încă terminată, este a mea. Am ridicat-o în vara asta. Peste cîteva zile mă mut în ea. N-am de ce să plec din Drăguşeni.

Am aflat că mulţi tineri, pregătindu-se pentru alegeri, şi-au şi manifestat opţiunea lor în privinţa viitorului secretar. Numele lui e deja cunoscut. Dacă va fi reales, înseamnă că **Birt Sergiu** intră în al nouălea an de cînd e secretarul comitetului comunal U.T.C.

BOX

TURNEUL FINAL

„Penele" au salvat galele de ieri

A doua zi a turneului final al campionatelor naţionale a debutat neconcludent. Boxerii care au evoluat în prima gală — cea de la ora 15 — au lăsat o proastă impresie publicului. **O menţiune, însă, pentru campionul „semimuştelor", MIHAI AUREL, care s-a conturat ca un serios pretendent la centura categoriei respective.** În rest, meciuri mediocre, de fapt niste încăierări, care pun sub semnul întrebării utilitatea şi, mai ales eficacitatea acestui turneu final, care, cum am amintit cu alt prilej, se desfăşoară într-o nouă formulă, formulă inedită, dar se pare, neavenită pentru stadiul actual al boxului nostru, datorită prezenţei la turneu a multor boxeri fără valoare.

Această stare de lucruri a fost oarecum îmbunătăţită prin evoluţia „penelor", din care amintim pe **GIJU NICOLAE** (într-o bună dispoziţie de concurs), pe **STANEF CONSTANTIN** (în evident progres, boxind tehnic — lucru cu care nu ne obişnuise — şi dozindu-şi acţiunile cu multă măiestrie), pe **AMĂZĂROAIE OCTAVIAN** (un tînăr şi talentat boxer din oraşul Gheorghe Gheorghiu-Dej) şi, în sfîrşit, pe **NEDELCEA PAVEL** (unul din principalii pretendenţi la medalia de aur, care, aseară, a boxat în maniera-i bine cunoscută, împunîndu-se mai ales prin puternicele sale croşee). Am lăsat la sfîrşit meciul dintre boxerii **KISS VASILE şi DUMITRAŞCU MARIN**, un meci extrem de spectaculos, a cărui decizie, însă, a trezit o oarecare nedumerire. Deşi clujeanul Kiss se impusese vădit în faţa adversarului său, arbitrii au acordat decizia doar cu 3—2 în favoarea sa. Interesîndu-ne la masa juriului, asupra acestei decizii **ne-au fost refuzate numele arbitrilor care l-au „văzut" învingător pe Dumitraşcu Marin. Este regretabil cu atît mai mult cu cît JURIUL ARE OBLIGAŢIA DE A ANUNŢA LA SFÎRŞITUL FIECĂRUI MECI PUNCTAJUL ŞI NUMELE ARBITRILOR RESPECTIVI. Aşteptăm ca Federaţia să impună reintroducerea acestei practici, folosită la orice întîlnire sau turneu internaţional de mare anvergură.**

Revenind la gala de aseară, vom sublinia că la categoria „pană" lupta se anunţă extrem de dîrză şi disputată. Participă la această luptă un mănunchi de boxeri de valori sensibile care, prin întîlnirile ce şi le vor disputa în continuare, vor mări, fără doar şi poate, spectaculozitatea acestui turneu. Ne pare rău că nu putem spune aceleaşi lucruri bune şi despre alte categorii unde, după cum se desfăşoară lucrurile, pînă în prezent, se pare că pentru acei boxeri fruntaşi, care ne sînt bine cunoscuţi, obţinerea titlului va deveni o simplă formalitate. Sigur, nu trebuie să ne hazardăm în nişte afirmaţii gratuite, sau să minimalizăm intenţiile bune ale federaţiei, care, a crezut că prin mărirea numărului de boxeri, participanţi la turneul final, va creşte şi calitatea meciurilor disputate de aceştia. Pînă în prezent, acest deziderat este infirmat de realităţi, deoarece spectacolul, boxul în general, suferă, evoluţiile majorităţii boxerilor care au urcat în ring în cele două zile fiind departe de a confirma o clasă valorică. Este, însă, prematur să ne formăm o părere. Să urmărim şi celelalte gale şi, atunci, desigur, vom avea o imagine mai precis conturată.

Mîine spectatorii se vor reîntîlni în sala Floreasca pentru a urmări alte două gale. Orele de începere ale acestora sînt pentru prima gală — ora 15, — pentru a doua gală — ora 19.

T. POGOCEANU

● VELUDO, unul din cei mai buni portari care i-a avut vreo-dată echipa de fotbal a Braziliei, a decedat, la Rio de Janeiro, după o lungă şi grea suferinţă. El era în vîrstă de 40 de ani Veludo (Caetano da Silva) a jucat în echipa braziliană la campionatul mondial din Elveţia (1954). El se retrăsese din activitatea competiţională în anul 1963.

O DEPRINDERE CETĂŢENEASCĂ

(Urmare din pag. I)

mente de economisire speciale, destinate acestei categorii de depunători. Tradiţionalelor **foi cu timbre de economii** li s-au adăugat **cecurile de economii şcolare**. Ne-am străduit să îmbinăm în acest instrument de economisire utilul cu plăcutul, educarea în spiritul economiei, cu îmbogăţirea sferei cunoştinţelor elevilor. Cecurile sînt tipărite în condiţii grafice superioare, în serii reprezentînd figuri de personalităţi din istorie, din viaţa culturală a ţării sau diferite alte imagini din domeniul ştiinţei, tehnicii, artei etc. Pe verso sînt tipărite pe scurt cîteva date în legătură cu imaginea prezentată.

În ce priveşte tinerii muncitori, studenţi etc., am creat instrumente de economisire destinate în mod special acestora, dar fiecare tînăr, în funcţie de capacitatea sa de economisire şi de obiectivul economisirii are posibilitatea să-şi aleagă instrumentul de economisire care îl interesează, dintr-o variată gamă existentă. Trebuie să remarcăm că mulţi tineri se găsesc în rîndurile depunătorilor de librete de economii cu dobîndă şi cîştiguri în autoturisme, pe libretele de economii pentru turism sau pe libretele de economii pentru construirea de locuinţe etc. Mulţi tineri economisesc în vederea întemeierii unui cămin. Preluarea de către C.E.C. a întregii activităţi de creditare a populaţiei pentru construirea de locuinţe proprietate personală a creat la ghişee un puternic aflux de tineri, care solicită asemenea împrumuturi.

Noi rezolvăm cu maximum de solicitudine cererile de împrumuturi ale tineretului străduindu-ne astfel să sprijinim tinerele familii. Considerăm totodată că în felul acesta asigurăm dezvoltarea în continuare a acţiunii de economisire, căci cei care rezervă o parte din veniturile lor pentru restituirea împrumutului obţinut se deprind cu o disciplină financiară care îi ajută să-şi gospodărească ma bine veniturile, să facă eco nomii.

— Aveţi în vedere no măsuri pentru dezvoltare spiritului de economie în rîndurile tineretului ?

— Noi considerăm că popularizarea ideii economiei în rîndurile tineretului, educarea acestuia în spiritul economiei implică o acţiune continuă şi îndelungată, care poate şi trebuie să fie mereu perfecţionată, îmbogăţită, pentru a atrage interesul celor cărora li se adresează.

Pentru a răspunde sarcinilor ce ne revin în legătură cu formarea în rîndurile tineretului şcolar a spiritului de economie, pentru a menţine mereu trea interesul tineretului faţă de acţiunea de economisire, vom continua şi în cursul anului să organizăm în şcoli şi întreprinderi, cu ajutorul cadrelor didactice, al organizaţiilor de pionieri, organizaţiei U.T.C. etc., diferite manifestări pe tema economiei. Ne gîndim astfel să perfecţionăm instrumentele de economisire destinate tineretului şcolar, spre a le face şi mai atractive. Spre a stimula şi mai mult interesul tineretului şcolar pentru economisire, intenţionăm să extindem reţeaua ghişeelor C.E.C. din şcoli, pentru deservirea depunătorilor elevi. La aceste ghişee elevii vor găsi permanent pe lîngă instrumentele de economisire pe care le doresc, şi sfaturile de care aceştia ar avea nevoie.

Viitorul cincinal asigură creşterea în continuare a veniturilor băneşti ale populaţiei, ceea ce creează condiţii obiective pentru creşterea posibilităţilor de economisire ale oamenilor muncii. În legătură cu aceasta studiem posibilităţile de stimulare a depunerilor cu regularitate pe bază de consimţămînt scris, formă de economisire care interesează în mod deosebit tineretul.

Cînd aţi citit ultima carte tehnică ?

(Urmare din pag. I)

— Cu ce prilej aţi apelat la cartea tehnică ?

— Cînd m-am pregătit pentru examenul de promovare a categoriei de ridicare tarifară...

Răspunsul aparţine lui Ghyorfas Iosif, Hidos Ion, Vasile Corcea, Ştefan Kalu şi altor 12 intervievaţi. Alţi 4 au citit în vederea participării la Olimpiada pe meserii sau la concursurile gen „cine ştie, cîştigă", în sfîrşit, ceilalţi 4 pentru că îi pasionează, pentru că s-au simţit obligaţi prin natura sarcinilor profesionale. Concluzia decurge de la sine. Tinerii muncitori citesc foarte puţină literatură tehnică, n-au descoperit-o încă nici ca pasiune, nici ca necesitate profesională.

— Care consideraţi că sînt cauzele ?

— Aş îndrăzni să afirm că este vorba în primul rînd de o cauză... obiectivă, îşi spune părerea tovarăşului inginer Ion Berlea, secretarul comitetului de partid de la Fabrica de rulmenţi. Să ne întrebăm cine sînt tinerii de care vorbim, de unde vin, cu ce aptitudini, cu ce pasiuni intră în uzină ? Mulţi provin din şcolile profesionale, tot atît de mulţi din cursurile de calificare la locul de muncă dar şi unii şi alţii — în proporţia cea mai mare — vin de la sate, dintr-un mediu unde tehnica a influenţat prea puţin destinele oamenilor. Dacă înclinaţia spre literatura beletristică apare ca foarte firească, tangenţa lor cu literatura tehnică, la vîrsta cînd încep să se formeze gusturile a fost şi rămîne infimă. În această situaţie s-a gîndit cineva, şi-a propus cineva în mod constant să le cultive interesul pentru tehnică, pentru noutăţile din sfera preocupărilor lor profesionale ? Nu prea. Nimeni nu-i antrenează şi nu-i stimulează într-o astfel de îndeletnicire şi în ultimă instanţă nimeni nu-i obligă în vreun fel s-o facă.

— Iar consecinţele ?

— Sînt din păcate mult prea evidente cu toate că nu întotdeauna „le vedem" în sensul factorilor care le generează — ne răspunde tovarăşul Oleg Juncu, inginer şef al Uzinei Unirea. Să pornim de la un fapt real : circa 99 la sută dintre muncitorii din întreprinderea noastră care nu-şi îndeplinesc norma lunară sînt tineri, fără să mai vorbim de numărul mare de rebuturi pe care le fac — şi aceasta mi se pare una din consecinţele cele mai directe, mai păgubitoare pentru că pierd atît tinerii cît şi producţia, economia naţională. Şi asta pentru că ei vin la locul de muncă cu un insuficient volum de cunoştinţe teoretice, fără experienţă, fără un sistem de gîndire profesională bine fundamentat. În şcoala profesională nu sînt învăţaţi să folosească cartea tehnică, nici la cursurile de calificare nu li se face educaţie sistematică în această direcţie, nu ştiu să-şi umple golurile în pregătirea teoretică prin studii individuale, prin asimilarea unei minime culturi tehnice.

Interlocutorii noştri Emil Răşcan, secretarul comitetului U.T.C. de la Fabrica de rulmenţi şi Mihai Cîrlugea, normator tehnolog la Întreprinderea de utilaje aduceau în discuţie exemple la fel de ilustrative. Deşi buni meseriaşi, conştiincioşi, îndemînatici, mulţi tineri înregistrează totuşi nepermis de multe rebuturi ale căror cauze sînt la prima vedere de-a dreptul enigmatice. O piesă corespunde întrutotul din punct de vedere dimensional, prescripţiile tehnologice au fost respectate întocmai dar C.T.C. respinge piesa. Undeva, în structura sa intimă, metalul — de o anumită calitate ale cărei caracteristici au „scăpat" muncitorului — a suferit modificări. Ce le-a determinat ? Poate forţarea utilajului pe care tînărul respectiv ştie doar să-l mînuiască şi atîta tot ; poate o simplă manipulare greşită, o simplă lovire a piesei, care nu-i spune nimic important.

În lipsa unei temeinice culturi tehnice, a unei temeinice cunoaşteri a utilajului şi produsului, a materialului şi tehnologiei pe care o aplică — subliniază tovarăşul Emil Răşcan, a relaţiilor strînse dintre ele şi care numai printr-o permanentă împrospătare a cunoştinţelor, printr-o permanentă informare cu tot ceea ce marchează evoluţia tehnică în domeniul său de activitate pot fi cunoscute, pot fi stăpînite — tînărul rămîne în afara piesei, în afara produsului la care concurează, în afara meseriei sale, o influenţează tangenţial, fără a-i aduce îmbunătăţiri substanţiale. De aici, o serie de consecinţe negative, de neajunsuri.

— Care ?

— Una ar fi prăpastia dintre muncitor şi tehnică, care, în asemenea condiţii se lărgeşte în fiecare zi — continuă ideea tovarăşul inginer Berlea. Utilajele se modernizează cu repeziciune, chiar noi vom împrospăta inventarul nostru în proporţie de peste 60 la sută, tehnologiile se modifică în permanenţă şi se perfecţionează, dar cu cît avansează mai mult, cunoştinţele teoretice, capacitatea profesională a muncitorului, discernămîntul lui sînt în tot mai mare măsură solicitate. Cel care nu va face faţă va fi depăşit, va scăpa din mîinile lui, oricît de experimentate practic ar fi, controlul maşinii. Pentru că, în cele din urmă, perfecţionarea utilajelor presupune intelectualizarea profesiunii, iar intelectualizarea presupune cunoaştere fără rezerve, deplină competenţă în meserie.

Pierderile vor fi, desigur, de ambele părţi : a muncitorului şi a producţiei. A muncitorului pentru că aşa cum afirmau cadrele tehnice (cu care am stat de vorbă în cele trei întreprinderi) plătesc în fiecare lună imputaţii pentru rebuturile pe care le produc prin necunoaşterea meseriei, iar productivitatea muncii pe care reuşesc să o realizeze este la un nivel care nu-i satisface, care nu le asigură cîştigul pe care şi-l doresc. Pierderile producţiei se subînţeleg.

— Aceste pierderi îşi amplifică dimensiunile în progresie geometrică, adaugă tovarăşul conferenţiar Tărăboi — pentru că dacă nu asimilezi imediat, dacă nu captezi urgent informaţia care ţi se adresează, ea se răceşte cu aceeaşi repeziciune cu care a apărut, deoarece altele şi altele îşi cer dreptul la întîietate, la actualitate.

— Ce credeţi că trebuie făcut pentru ca tinerii să nu piardă această competiţie între apariţie şi asimilare ?

— Ar fi absurd să credem că lucrurile se pot îndrepta peste noapte, că există vreo soluţie miraculoasă care să-i aducă imediat pe tineri în bibliotecile tehnice, spune tovarăşul Gheorghe Macovei, prim-secretar al Comitetului judeţean Iaşi al U.T.C. Sîntem în faţa unei probleme de educaţie şi trebuie s-o tratăm ca atare, să o abordăm metodic, sistematic, şi mai ales urgent, pe toate planurile. În ce ne priveşte avem o anumită experienţă în întreprinderile judeţului nostru, experienţă care nu ne-a lipsit de satisfacţii. Ea constă în organizarea cu o frecvenţă constantă a olimpiadelor pe meserii şi a altor concursuri profesionale care i-au pus pe tineri, prin criteriile întrecerii, să consulte o largă bibliografie tehnică, să caute în rafturile bibliotecilor, să se pună la curent îndeosebi cu informaţiile cele mai proaspete în specialitatea la care apelam. Dar sîntem deopotrivă de convinşi, că numai cu atît n-am rezolvat problema. Va trebui să începem... cu începutul, adică cu cultivarea gustului tinerilor pentru cartea tehnică încă de pe băncile şcolii profesionale.

— La ce mod ?

— La modul foarte simplu. Predind tehnologia, rezistenţa, organizarea, desenul şi celelalte discipline — este de părere tovarăşul inginer Kovacs Emeric, şeful serviciului C.T.C. al uzinei de utilaje din Tîrgu-Mureş — profesorul nu trebuie să se mulţumească a recomanda elevilor exclusiv manualul şi notiţele şi să le indice, să le facă cunoscută pe această cale întreaga listă bibliografică care tratează tema discutată, chiar dacă elevii n-o să le citească pe toate şi chiar dacă ei se vor alege doar cu informaţia de ansamblu. În ceea ce o priveşte, organizaţia U.T.C. trebuie să acţioneze cu aceleaşi instrumente ale sistemului său educaţional, cum sînt simpozioanele, recenziile, concursurile cu elevii, axate pe lectura cărţilor tehnice dar mai organizat, mai insistent, şi mai convingător.

În întreprinderi, după cum se ştie, există servicii de documentare a căror primă obligaţie este aceea de a populariza, de a face cunoscute muncitorilor, tehnicienilor, inginerilor, ultimele apariţii în domeniul literaturii tehnice, cu precădere a acelora tangente cu preocupările uzinei respective, cu specificul producţiei sale. Îndeplinesc serviciile în cauză aceste îndatoriri?

— S-a constatat că acolo unde există preocupare pentru însuşirea teoretică şi aplicarea practică a noutăţilor tehnice se obţin rezultate considerabile — un exemplu ni-l oferă Întreprinderea Electronica Bucureşti, care în cursul anului trecut a realizat prin preluarea şi aplicarea acestor noutăţi economii în valoare de 3 milioane lei — ceea ce înseamnă că serviciile de documentare au difuzat şi au insistat asupra a ceea ce ele au considerat valoros, spune tovarăşul conferenţiar Tărăboi. Dar nu toate procedează astfel, deşi dispun de un mare număr de specialişti, de toate condiţiile. Printre altele, ar trebui ca aceste servicii în colaborare cu organizaţiile U.T.C. să iniţieze o mai largă propagandă în jurul cărţilor, revistelor şi articolelor, care le parvin, prin gazetele din uzine, prin staţiile de radioficare, prin panouri speciale, prin recenzări şi discuţii de la om la om, adică prin orice mijloc, urmărindu-se obiectivul precis: toţi cei cărora li se adresează să afle că în bibliotecă sau în librării a apărut o carte tehnică care îi interesează, care le poate fi de mare utilitate.

În acelaşi sens s-a reclamat un sprijin mai real din partea maiştrilor — cei mai apropiaţi şi mai autorizaţi îndrumători ai tinerilor muncitori şi care prin prestigiul şi personalitatea pe care o au în faţa acestora îi pot cointeresa, le pot stimula pasiunea pentru lectura tehnică prin cele mai diverse modalităţi. Datoare rămîn deopotrivă — au spus interlocutorii noştri — presa pentru tineret, revistele de specialitate, televiziunea, radioul, ca mijloace de informare deosebit de populare. Ele ar putea consacra un spaţiu mai cuprinzător acestei probleme, ar putea oferi, săptămînal, o prezentare pe această temă, o oră a tehnicii, eventual, în genul emisiunii „mai aveţi o întrebare ?" care să le capteze atenţia cu cele mai recente noutăţi în domeniul de care vorbeam. Ar fi o contribuţie care n-ar rămîne fără ecou.

de peste hotare

propiata vizită în Iugoslavia tovarășului Nicolae Ceaușescu a contribui la consolidarea păcii și cooperării internaționale

CONFERINȚA DE PRESĂ A PURTĂTORULUI DE CUVÎNT AL SECRETARIATULUI DE STAT PENTRU AFACERI EXTERNE AL IUGOSLAVIEI

BELGRAD 29. — Corespondentul Agerpres, George Ionescu, transmite: Joi, în cadrul conferinței de presă săptămînale de la Secretariatul de Stat pentru afaceri externe al Iugoslaviei, purtătorul de cuvînt al Secretariatului, Dragoliub Vuița, a declarat că apropiata vizită în Iugoslavia a tovarășului Nicolae Ceaușescu și convorbirile pe care le va avea cu președintele Iosip Broz Tito reprimă înaltul grad al relațiilor prietenești, de colaborare și bună vecinătate. Ele vor constitui o nouă contribuție la întărirea relațiilor dintre cele două țări, la consolidarea păcii și colaborării internaționale.

Aspirațiile comune și activitatea României și Iugoslaviei pentru întărirea păcii și colaborării internaționale pe baza respectării principiilor Cartei Națiunilor Unite reprezintă — a subliniat purtătorul de cuvînt iugoslav — e asemenea, o bază pentru o colaborare din ce în ce mai fructoasă pe plan internațional.

Vuița a apreciat ca foarte importantă și reușită colaborarea pe care cele două țări au realizat-o în cursul ultimilor ani, în toate domeniile. În special — a subliniat purtătorul de cuvînt — pe baza înțelegerii între președinții Ceaușescu și Tito cu prilejul întîlnirii de la Porțile de Fier din septembrie 1969, ambele părți au depus eforturi pentru ca această colaborare să se dezvolte și mai mult pe plan economic și cultural. În legătură cu aceasta, la conferința de presă de astăzi s-a subliniat că în dezvoltarea colaborării fructuoase româno-iugoslave un rol important au avut, de asemenea, întîlnirile la nivelul șefilor de guvern român și iugoslav, precum și activitatea rodnică a Comisiei mixte guvernamentale româno-iugoslave pentru colaborare economică. Rezultatele importante realizate pînă acum — s-a subliniat în cadrul conferinței de presă — constituie expresia intereselor reciproce ale celor două țări și deschid perspective reale pentru raporturi stabile, rodnice și pe termen lung.

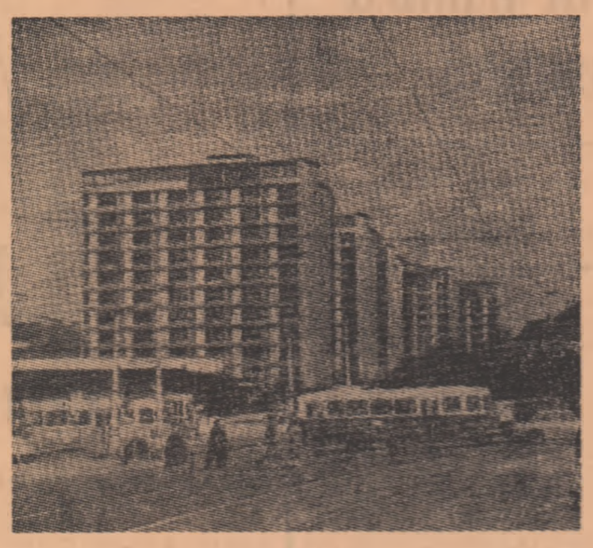

R. P. POLONĂ. Imagine din Varșovia.

Primirea de către A. Kosighin a ambasadorului Republicii Socialiste România la Moscova

MOSCOVA 29 (Agerpres). — Agenția TASS anunță că Teodor Marinescu, ambasadorul Republicii Socialiste România la Moscova, a fost primit joi de Alexei Kosighin, președintele Consiliului de Miniștri al U.R.S.S. Cu acest prilej, a avut loc o convorbire prietenească.

LA ÎNCHEIEREA CONVORBIRILOR SOVIETO-BRITANICE

Colaborarea între state — o premisă pentru menținerea și consolidarea păcii

La încheierea convorbirilor dintre ministrul afacerilor externe al Uniunii Sovietice, Andrei Gromiko, și ministrul de externe britanic, Douglas-Home, a fost dat publicității un comunicat în care se arată că, cele două părți au procedat la o analiză a relațiilor bilaterale, precum și a unor probleme internaționale actuale. Părțile consideră necesară colaborarea între state, indiferent de sistemul lor social, ca o premisă pentru menținerea și consolidarea păcii.

În comunicat se arată că existența unor relații bune între Marea Britanie și Uniunea Sovietică este ilustrată de faptul că, în ultimii ani, au fost încheiate mai multe acorduri interguvernamentale, care contribuie la dezvoltarea relațiilor bilaterale reciproc avantajoase. De asemenea, între cele două state există o multitudine de contacte și schimburi în domeniile economic, comercial, tehnico-științific și cultural. Comunicatul apreciază necesitatea dezvoltării în continuare a acestor relații.

Cele două părți, se arată în continuare în comunicat, subliniază importanța realizării unei îmbunătățiri reale a situației din Europa. După părerea lor, conferința în problemele securității la care ar putea lua parte, alături de toate statele europene, S.U.A. și Canada, ar contribui la o evoluție favorabilă a situației pe continent.

Deschiderea lucrărilor primei Conferințe a Uniunii Comuniștilor din Iugoslavia

La Belgrad au început joi lucrările primei Conferințe a Uniunii Comuniștilor din Iugoslavia. Participă delegați, reprezentanți ai Skupștinei Federale, Veceei Executive Federale, Conferinței Federale a U.S.P.M.I. și ai altor organizații politice și obștești.

Lucrările Conferinței au fost deschise de Iosip Broz Tito, președintele Uniunii Comuniștilor din Iugoslavia, care a rostit o scurtă cuvîntare.

A fost adoptată apoi ordinea de zi care cuprinde: adoptarea regulamentului de lucru al primei conferințe a U.C.I. și alegerea organelor de lucru ale conferinței; verificarea schimbărilor intervenite în componența organelor U.C.I. după Congresul al IX-lea; raportul de activitate al Prezidiului U.C.I. în domeniul aplicării hotărîrilor Congresului al IX-lea; raportul de activitate al Comisiei pentru probleme statutare a U.C.I.; raportul Comisiei de control a U.C.I.; situația politică actuală din Iugoslavia și sarcinile U.C.I.; dezvoltarea relațiilor socialiste în agricultură și sarcinile U.C.I.

O PRESTIGIOASĂ ACTIVITATE ÎN SPIRITUL PRINCIPIILOR COLABORĂRII ÎNTRE POPOARE

(Urmare din pag. I)

Mine, cel care ai fost acolo, în America, lista numeroșilor șefi de state și de guverne, a înaltelor personalități venite din toate colțurile lumii, cu care tovarășul Nicolae Ceaușescu a avut întîlniri, convorbiri, a stabilit contacte de lucru? Ce dovadă mai bună că activitatea politică, diplomatică pe care șeful statului român o desfășoară cu atîta energie este urmărită cu atenție, este aprobată și susținută?

Scriam și cu alt prilej că vizita pe care președintele Ceaușescu a făcut-o, cu ocazia participării la sesiunea jubiliară a O.N.U., în diferite centre importante ale Statelor Unite, se înscrie în rîndul manifestărilor concrete de aplicare a principiilor de colaborare și cooperare înscrise în Charta O.N.U. Aflîndu-mă la Washington, în parcul din curtea Casei Albe, în apropierea podiumului pe care președintele Richard Nixon avea să-l primească peste cîteva minute pe președintele României îmi veneau în minte cuvintele rostite cu un an în urmă de tovarășul Nicolae Ceaușescu, la o adunare, la Tîrgoviște: „Noi considerăm că victoria socialismului în România, că apartenența României la sistemul mondial socialist nu trebuie în nici un fel să ducă la izolare de alte state ale lumii; dimpotrivă, considerăm ca o datorie atît națională, cît și internațională să dezvoltăm colaborarea cu toate statele lumii, fără deosebire de orînduire socială, aducîndu-ne prin aceasta contribuția la dezvoltarea cooperării internaționale, la asigurarea păcii în lume". Trebuie, spunea la aceeași adunare tovarășul Nicolae Ceaușescu, să acționăm permanent în această direcție, să dezvoltăm colaborarea și cooperarea cu toate țările de pe toate meridianele globului. Așezînd la baza acestor relații principiile egalității în drepturi, respectării suveranității și independenței naționale, neamestecului în treburile interne, dreptului fiecărui popor de a-și hotărî singur dezvoltarea, asigurăm condiții pentru o colaborare trainică între popoare, pentru întărirea păcii în lume.

Eram acolo, la Washington, în curtea Casei Albe, și-mi veneau în minte aceste principii ale politicii noastre externe, desigur fiindcă trăiam un moment în care roadele ei se dovedeau extrem de utile, că între România și Statele Unite se făcea un nou pas, foarte important, spre cooperare. Peste cîteva clipe, președintele Ceaușescu avea să formuleze, de pe podiumul pe care urcase la invitația președintelui Nixon, cuvinte calde la adresa poporului american, stima și prețuirea pentru hărnicia și realizările acestuia, dorința fermă de cooperare, dar și opinii care ne deosebesc de anumite manifestări ale politicii externe americane, părerea noastră privind unele consecințe ale acesteia, modul nostru de a gîndi. Îl priveam și-l ascultam pe președintele țării noastre și mă gîndeam — fapt confirmat la venirea acasă — la ecoul pozitiv pe care aveau să-l aibă în rîndurile poporului român poziția principială, relațiile de colaborare cu un alt stat, stabilite cu franchețe, în baza stimei și respectului reciproc. De altfel, n-am întîlnit pe nici unul dintre cetățenii noștri, care să fi citit, de pildă, răspunsurile date de președintele Ceaușescu la întrebările ziariștilor americani sau corespondenților unor mari agenții internaționale de presă, care să nu remarce ca o trăsătură distinctivă, spiritul de demnitate, fermitatea principială, dorința de a stabili și amplifica contracte care să fie reciproc avantajoase.

O asemenea poziție, după cum s-a văzut, nu numai că nu a împiedicat, dar a dat posibilitatea realizării unor dialoguri fructuoase cu președintele Nixon, cu alte personalități de seamă ale vieții politice din Statele Unite ale Americii, cu reprezentanți ai presei, posturilor de radio și televiziune. Toate aceste întîlniri au favorizat o explicare amănunțită a principiilor politicii noastre externe — dorința fermă de pace a României, participarea ei activă și constructivă pe arena internațională.

Vizita în Statele Unite a prilejuit de asemenea posibilitatea unor largi contacte cu conducătorii unor sectoare economice și financiare, cu cercuri de afaceri, cu reprezentanții unor firme și mari întreprinderi. S-au făcut astfel mai bine cunoscute principiile politicii economice a României, evidențiindu-se totodată largi căi de colaborare între cele două țări pe plan economic, științific și tehnic.

Faptul care ne-a impresionat cel mai mult pe toți cei care am urmărit îndeaproape vizita conducătorului statului nostru în Statele Unite este răspunsul deosebit de cald, plin de stimă și respect pe care l-au manifestat față de tovarășul Nicolae Ceaușescu, și implicit față de poporul român, cetățenii americani. Vizita a prilejuit într-adevăr un contact direct cu populația unor mari orașe ca New York, Los Angeles, San-Francisco, Detroit, cu muncitori și specialiști de la mari întreprinderi, din agricultură, din instituții de artă și cultură, din centre științifice. Mîinile întinse călduros, graba cu care erau mînuite aparatele de fotografiat, cuvintele de bun sosit, toate acestea au dovedit că poporul american nutrește o profundă stimă și simpatie față de România, față de conducătorii săi. Voi povesti un singur amănunt: după ce au rămas cîteva momente în clădirea Casei Albe, la primirea făcută la Washington, președintele Ceaușescu și președintele Nixon au ieșit spre a se îndrepta spre sala unde aveau să poarte convorbirile. Tovarășul Ceaușescu a constatat că deși ceremonia primirii se terminase, nici un om nu părăsise locul pe care se afla; se agitau sute de steguțe românești și americane. Coborînd scările, șeful statului român s-a îndreptat spre mulțimea care-i întindea mîinile, a răspuns cuvintelor de prietenie care îi erau adresate.

În aceeași zi, în salonul destinat conferințelor de presă la Casa Albă, peste șaptezeci de ziariști și corespondenți ai unor importante agenții de presă internaționale, precum și numeroși operatori de film și televiziune care așteptau informații despre convorbirile dintre cei doi președinți, comentau. „O vizită foarte importantă, care poate avea ecouri bune pe plan internațional, dar în primul rînd, desigur, pentru cele două țări", spuneau ei.

...Apreciere pe care am găsit-o confirmată la coborîrea pe aeroportul Băneasa, unde, miercuri, mii și mii de bucureșteni veniseră să-l întîmpine pe tovarășul Nicolae Ceaușescu, pe celelalte persoane oficiale care l-au însoțit, exprimîndu-și astfel încă o dată deplina aprobare pentru modul în care partidul nostru afirmă în lume spiritul constructiv al poporului nostru, politica sa de cooperare, de pace și de înțelegere între popoare.

În Comitetul Politic al Adunării Generale a O. N. U.

Reluîndu-și lucrările imediat după încheierea sesiunii jubiliare a Națiunilor Unite, Comitetul Politic al Adunării Generale a O.N.U. a abordat printre altele, cererea sprijinită de numeroase state, între care și România, privind retragerea trupelor ocupante ale Statelor Unite din Coreea de Sud. Sprijinind înscrierea, pe ordinea de zi a acestei probleme, reprezentanții țării noastre au subliniat poziția consecventă a României în favoarea desființării bazelor militare străine și a retragerii în interiorul frontierelor lor naționale a tuturor forțelor militare de pe teritoriul altor state. Pronunțîndu-se pentru invitarea fără nici un fel de condiții prealabile a reprezentanților R. P. D. Coreene, așa cum prevede de altfel proiectul de rezoluție înaintat de România și alte 25 de state, reprezentantul țării noastre la O.N.U., ambasadorul Gheorghe Diaconescu, declară: Faptul de a pune condiții invitării unui stat independent și suveran — Republica Populară Democrată Coreeană — de a participa la examinarea problemelor vitale pentru viitorul națiunii coreene este în contradicție flagrantă cu principiile egalității suverane a statelor, care este piatra de încercare a Organizației Națiunilor Unite.

Trebuie să se recunoască ferm dreptul inalienabil al poporului coreean de a decide el însuși asupra propriului său destin, inclusiv asupra reunificării pașnice a țării sale, pe baze democratice. Aceasta implică renunțarea la activitatea de imixtiune străină în treburile poporului coreean, desfășurată sub acoperirea așa-zisei „Comisii a Națiunilor Unite pentru unificarea și refacerea Coreei".

PRIN TELEFON PENTRU „SCÎNTEIA TINERETULUI"

SOLIDARI CU TINERETUL DEMOCRAT ȘI PROGRESIST AL LUMII!

INTERVENȚIA REPREZENTANTULUI UNIUNII TINERETULUI COMUNIST DIN ROMÂNIA, TOVARĂȘUL VASILE NICOLCIOIU, LA ADUNAREA F.M.T.D.

În această dimineață primul vorbitor a fost Alfonso Val Dunen, conducător al Tineretului Mișcării Populare pentru Eliberarea Angolei. Intervenția lui poartă pecetea luptătorului venit de pe front. Vorbește energic, fără întortochieri de frază, purtîndu-ne în decorul junglei africane devenită teatru de război. Un optimism profund răzbate din fiecare frază: drumul luptei va duce la victorie.

Gunter Jahn, prim secretar al Tineretului Liber German din Republica Democrată Germană, expune poziția organizației sale în problemele esențiale ale prezentului, se referă la opțiunile tineretului primului stat german al muncitorilor și țăranilor.

Urcă grăbit la tribună un tînăr robust, cu păr bogat, cîrlionțat, purtînd ochelari cu ramă metalică. Îl însoțesc aplauzele celor prezenți. Reprezentantul Tineretului Comunist din Chile vorbește cu înflăcărare despre voința fermă a poporului său de a-și apăra cuceririle, de a-și făuri o existență care să corespundă aspirațiilor sale.

Jarves Tyner, președintele Ligii pentru Eliberarea Tinerilor Muncitori din S.U.A., un tînăr negru, înalt, relatează despre obiectivele organizației pe care o conduce, despre procesele profunde de radicalizare politică ce se produc în rîndurile tineretului american.

Se dă apoi cuvîntul tovarășului Vasile Nicolcioiu, secretar al C.C. al U.T.C., conducătorul delegației române la cea de a VIII-a Adunare a F.M.T.D. Reprezentantul român a subliniat că F.M.T.D. trebuie să joace un rol mereu mai activ în sprijinirea luptei tinerei generații contemporane și că cea de a VIII-a Adunare trebuie să determine o etapă superioară în activitatea F.M.T.D., să dea noi impulsuri eforturilor și acțiunilor sale în întărirea solidarității internaționaliste, în făurirea, consolidarea și dezvoltarea unității forțelor progresiste și democratice din mișcarea internațională de tineret. După ce a înfățișat pe larg poziția Uniunii Tineretului Comunist, a întregului tineret român, în principalele probleme ale situației internaționale, exprimînd solidaritatea cu tineretul și popoarele care luptă pentru libertate și independență, pace și securitate, împotriva imperialismului, colonialismului și neocolonialismului, vorbitorul a spus:

Generația tînără se dovedește a fi o importantă și activă forță politică și socială, reprezentînd un puternic detașament al frontului forțelor antiimperialiste. Păturile din ce în ce mai largi ale tineretului lumii dovedesc o semnificativă afirmare în lupta pentru transformarea revoluționară, progresistă a societății, se alătură acelor forțe care militează consecvent pentru dezvoltarea liberă, independentă a fiecărui popor, pentru înlăturarea războiului din viața societății, pentru pace și progres social. Ținînd seama de complexitatea mișcării de tineret și de trăsăturile epocii contemporane, după părerea noastră, e necesar ca pe lîngă analiza activității sale și stabilirea programului de acțiune, cea de a VIII-a Adunare a F.M.T.D. să reprezinte totodată un prilej de dezbateri deschise, sincere, amicale, privind realitățile, evoluția, dezvoltarea, fenomenele complexe ale mișcării de tineret, rolul și locul F.M.T.D. în lupta acestor forțe. Trebuie să pornim de la realitatea că în mișcarea internațională de tineret există o mare diversitate de condiții în care tineretul muncește și luptă, diversitate care la rîndul său generează în mod obiectiv soluții și forme diferite de rezolvare a problemelor cu care tineretul, popoarele sînt confruntate în condițiile concrete ale fiecărei țări.

Tovarășul Vasile Nicolcioiu a subliniat în continuare: În politica de cooperare promovată de F.M.T.D., în atitudinea sa față de multitudinea de organizații de tineret existente astăzi în lume, considerăm că trebuie să se acționeze cu mai mult curaj pentru lărgirea cooperării, a bazelor de acțiune comune. Totodată, credem că Federația trebuie să adopte o poziție elastică, constructivă și față de o serie de organizații și mișcări de tineret care, deși promovează concepții, forme de luptă și activitate diferite, de multe ori susceptibile de aprecieri și poziții contradictorii, în esență se pronunță și acționează pentru transformări politice profunde, pentru înfăptuirea năzuinței tuturor popoarelor de dreptate socială și progres. Această finalitate a luptei lor trebuie să constituie criteriul esențial al atitudinii noastre față de aceste organizații, cu care e necesar să se angajeze un dialog activ pentru a se găsi și pune în valoare elementele comune în lupta pe care tînăra generație, alături de popoare, o duce pentru dezvoltarea progresistă a societății. Apare tot mai evidentă dorința expresă a tineretului de a participa activ la lupta politică pentru asigurarea unui viitor tot mai bun, luptă care, chiar dacă cuprinde curente variate, concepții și orientări diferite, are un important rol pozitiv.

Organizația noastră — a arătat mai departe vorbitorul — apreciază în mod pozitiv eforturile îndreptate spre găsirea unor forme tot mai eficiente în activitatea Federației. Dezbaterile și rezultatele sesiunii Comitetului Executiv au confirmat posibilitatea de a pune în valoare elementele comune și necesitatea de a stimula în cadrul F.M.T.D., largi dezbateri și consultări asupra problemelor fundamentale ale orientării și realizării obiectivelor Federației. În ceea ce privește organismele executive, organizația noastră apreciază că e necesar ca acestea să aibă o componență largă, reprezentativă, să reflecte just tendințele și orientările politice existente în Federație, precum și diferitele zone geografice, iar principiul muncii colective să stea la baza întregii lor activități. Salutînd progresele în această direcție, considerăm că acest proces trebuie continuat și adîncit. În raportul prezentat se sublinia ideea că Federația noastră cuprinde un mare număr de organizații reprezentînd importante categorii ale tineretului de pretutindeni. Împărtășind această remarcă ni se pare că nu trebuie să ignorăm și o altă realitate, aceea că există încă forțe largi, influente din mișcarea de tineret care se află în afara Federației și cu care avem convingerea că se poate găsi o platformă comună prin care să se lărgească frontul de acțiune și luptă al tinerei generații contemporane.

În încheiere, vorbitorul a spus: Călăuzit neabătut de idealurile nobile ale libertății, progresului social și păcii, tineretul român militează cu consecvență pentru prietenie, alianță și colaborare cu popoarele și tineretul din țările socialiste, pentru extinderea colaborării cu tineretul și organizațiile sale revoluționare, democratice și progresiste din întreaga lume. Organizația de tineret din România nu va precupeți eforturile sale pentru a fi mereu alături de tinerii care luptă pentru o viață liberă și independentă.

Cuvîntarea reprezentantului român a fost ascultată cu o deosebită atenție. Participanții la Adunare au aplaudat îndelung această intervenție care exprimă cu claritate poziția U.T.C., a tineretului României socialiste. Numeroși delegați și-au exprimat satisfacția pentru spiritul constructiv, deschis, sincer, în care delegația U.T.C. a abordat problemele aflate în dezbatere.

Lucrările Adunării au continuat de-a lungul întregii zile, prelungindu-se în cursul nopții.

EUGENIU OBREA

BUDAPESTA, 29 oct.

CHILE:

Mergoza ar fi tras asupra fostului comandant al armatei

Șeful poliției chiliene, Emilio Cheyre, care conduce ancheta privind asasinarea fostului comandant șef al armatei, generalul René Schneider, a anunțat arestarea generalului în retragere Roberto Viaux. Numele lui Roberto Viaux, care a condus tentativa de rebeliune de la 21 octombrie 1969 a regimentului Tacna, a fost pronunțat frecvent în cercurile politice din Santiago de Chile ca fiind unul dintre organizatorii atentatului împotriva generalului Schneider.

Anterior, poliția anunțase arestarea unui grup de alte patru persoane suspectate de a fi implicate în asasinarea liderului militar chilian. Printre cei arestați se află Jose Jaime Mergoza, care, după unele informații, ar fi tras personal asupra lui Schneider.

Apreciind că arestarea lui Mergoza ar putea duce la descoperirea tuturor persoanelor implicate în asasinarea fostului comandant al armatei, șeful poliției chiliene a declarat: „Cazul este practic rezolvat".

Acord pentru schimb oficial de păreri între R. D. Germană și R.F. a Germaniei

Departamentul de presă de pe lîngă Consiliul de Miniștri al R. D. Germane a făcut cunoscut joi că între guvernele R. D. Germane și R. F. a Germaniei a intervenit un acord privind efectuarea unui schimb oficial de păreri în problemele a căror reglementare ar servi cauzei destinderii în centrul Europei și ar corespunde intereselor ambelor state.

NOTE DE DRUM

Belgradul — oraș prieten

Istoria își are, în unele părți din Europa, timpi comuni, simți, în orașele Peninsulei noastre balcanice, că sute și sute de ani oamenii, locurile au respirat același aer, că s-au hrănit cu aceleași idealuri, că și-au hărăzit, într-un fel sau altul, aceleași destine.

BELGRADUL, marele oraș născut între Dunăre și Sava, nu este, de aceea, pentru un român un oraș-surpriză, din primele clipe el îți devine familiar, te primește ca un prieten, străzile, clădirile, oamenii, zîmbetul și vorba lor nu te îndeamnă la observații turistice ci simți nevoia să intri în cotidian în mod firesc, ca la tine acasă. Este, cred, unul din marile talente ale Belgradului, acela de a nu-ți lăsa momente în care să te simți străin, de a te adapta și te integra imediat în atmosfera lui gălăgioasă, veselă, colorată de mare capitală. Explicațiile pe care le dau trecătorii, la o întrebare de turist, au o bunăvoință amuzată, ca și cum ai fi unul de-al lor care s-a rătăcit, întîmplător, pe străzile sontursionate ale orașului.

Poate de aceea Belgrad înseamnă orașul alb, alb nu prin culoare, ci printr-o prospețime trepidantă a vieții, care n-are clipe de tihnă, zi și noapte, n-are clipele cenușii ale monotoniei și inactivității. Strada belgrădeană, animată și intens încărcată de electricitate umană, respiră, respiră continuu ca un organism viu. Temperamental, belgrădenii sînt niște oameni fără răbdare, agitați și veseli, care se opresc în fața chioșcurilor cu înghețată sau floricele de porumb și comentează, în fraze concentrate, evenimentele zilei, care rămîn doar cîteva minute în fața unei cafele pe una din terasele deschise pe trotuare citind ziarele de dimineață, răsfoindu-le nervos, mereu preocupați de momentul următor, mereu gata de plecare spre cine știe ce treabă. Oamenii nu se uită unii la alții, ai impresia că fiecare își vede, conștiincios, de problemele sale, dar numai aparent, căci simți, dintr-un zîmbet pe care ți-l adresează cu dezinvoltură că se cunosc cumva intim, că se caută fără vorbe și priviri, într-o comuniune afectivă specifică.

Străbat însuflețirea Terazijei, acest punct concentric al Belgradului peste care fiecare locuitor al orașului trece cel puțin o dată pe zi. De aici, spre Dunăre străzile toboară în alinieri calme, rotunjindu-se spre fluviu, îmbrățișîndu-l aproape. Traversînd Dunărea, orașul se spală o clipă pentru malul celălalt, alb, într-adevăr, cu cartiere de beton și sticlă. O semeție ciudată, pitorească se deschide pe cele două laturi ale apei: un oraș de intens consum, eterogen prin stil, cu străduțe pe care mai întîlnești o djamie turcească lăturci de o sănătoasă clădire gotică, și, peste Dunăre, cartiere disciplinate, cu aerul lor modern și pastelat, cu arhitectura acestui secol liniștit desenată pe verticale, cu vegetație de curînd implantată printre blocuri și complexe comerciale. Noul și vechiul Belgrad, și-mi pare metaforic acest epitet al culorii cuprins în amîndouă părțile, pentru fiecare reprezentînd altceva, cu un alt farmec, cu o altă nuanță de istorie și de timp.

De mult de tot, cu 24 de secole în urmă, celții întemeietori ai cetății numeau așezarea Singidunum. Pe o colină a orașului au rămas, pînă în zilele noastre, încă-pătînate în veșnicie, zidurile Kalemegdanului, cetate cu nume de rezonanță ciudată, ca o traversare sonoră a unei istorii niciodată împăcate în monotonie. La poalele Kalemegdanului, orașul alb, botezat astfel încă din secolul al IX-lea, a fost distrus, pîrjolit și cucerit de nenumărate ori. De aceea, istoria lui vizibilă în monumente, este firavă, liceul lui Dositei, spitalul din Guberevac, reședința prințesei Liubița, datează dintr-un secol imediat apropiat acestuia al nostru. Dar belgrădenii își păstrează cu mîndrie și demnitate trecutul, străzile poartă denumiri de istorie, poate pe larga și sobra Nemania a trecut, cu nouă secole în urmă, Ștefan Nemanina, principele care, în 1190, a scuturat dominația bizantină și a proclamat statul sîrb independent, poate cneazul Miloș sau Mihailov sau Boris și-au purtat visele lor de libertate prin locurile care amintesc, acum de ei. O îngemănare lăuntrică a istoriei care a fost, a istoriei care se face, pe toate străzile Belgradului. Pe Kalemegdan, alături de bisericile bătrîne, de mormîntul lui Ali-pașa Damod din secolul al XVIII-lea, cîteva sculpturi ale celebrului sculptor iugoslav Ivan Mestrovic, aduc istoria spre contemporaneitate. Falnicul monument al Învingătorului este o închinare în piață pentru toți acei care în anii grei ai războiului al doilea mondial au apărat meleagurile natale, o închinare în fața tuturor celor care, în secolele de restriște, au păstrat nealterat spiritul nației. Sus, pe muntele Avala, Mestrovic a închis într-un splendid mausoleu, care traversează, de la sarcofagele romane veșnicia, memoria soldatului necunoscut. De pe înălțimi, Belgradul este un oraș al istoriei. Un oraș, cu o îmbinare aproape sentimentală a unei bulversante și agitate vieți cotidiene, cu pacea și liniștea meditativă pe care ți-o dă trecutul, adîncimea lui glorioasă.

Trotuarele, magazinele, restaurantele respiră, de dimineață pînă noaptea un aer de imensă cetate în care totul se petrece la lumină, oamenii își dau întîlniri, circulă, se grăbesc sau se odihnesc în această agitație, își rezolvă treburile mereu nerăbdători, și își zîmbesc, își zîmbesc continuu simțindu-se toți foarte apropiați, foarte prieteni. Nenumăratele magazine au vitrinele colorate, umplînd strada de lumini, de forme, de nuanțe, izbucnind, ca o chemare, ca o invitație. Oamenii se adresează unii altora fără formalisme, fără falsă politețe, direct, sincer.

De aceea, poate, Belgradul este un oraș în care, din prima clipă te simți prieten. Prieten cu fiecare locuitor, cu fiecare stradă, cu fetele și băieții care vorbesc tare, care-ți zîmbesc, cu mișcarea neîntreruptă, cu viața acestui oraș limpede, adevărat și omenesc.

GALINA ENIȘTEANU

REDACȚIA ȘI ADMINISTRAȚIA: București, Piața „Scînteii", Tel. 17.60.10, 17.60.20. Abonamentele se fac la oficiile poștale și difuzorii din întreprinderi și instituții.

Tiparul: Combinatul poligrafic „Casa Scînteii"