ÎN PAGINA A 3-A:

RĂSPUNSUL DAT LA PROPRIA CHEMARE

Un reportaj de la conferința de alegeri a organizației U.T.C. de pe șantierul hidrocentralei Lotru

Proletari din toate țările, uniți-vă!

Scînteia tineretului

ORGAN CENTRAL AL UNIUNII TINERETULUI COMUNIST

ANUL XXVI, SERIA II. Nr. 6686 | 6 PAGINI — 30 BANI | MARȚI 17 NOIEMBRIE 1970

PRODUCTIVITATEA MUNCII LA PLANȘETĂ POATE FI SPORITĂ

IPROCHIM lucrează în anul II al viitorului cincinal

Fabricăm din material plastic piese pentru mașini, facem să rodească ogoarele cu substanțe chimice, purtăm îmbrăcăminte din fibre sintetice, folosim veselă și ambalaje create din aceste macromolecule miraculoase — peste tot, în orice colțișor al activității omenești, chimia și-a trimis mesagerii ei. Este normal deci, ca în tabloul grandios al economiei noastre naționale, pe care perioada viitorului cincinal îl prefigurează la noi dimensiuni, industria chimică să ocupe un loc deosebit de important. Se prevede astfel realizarea a numeroase instalații chimice și petrochimice, care să utilizeze procedee tehnologice dintre cele mai moderne și care să satisfacă atît necesitățile interne cît și export. Este motivul pentru care ne-am deplasat la Institutul de proiectări chimice, IPROCHIM, acolo unde coloanele și halele de reactoare ale viitoarelor instalații capătă prima materializare într-o suită de calcule și desene, acolo unde la planșetă sau la rigla de calcul se anticipează noile combinate, pentru a lua contact la fața locului cu acest șantier al gîndirii inginerești, al muncii de concepție tehnică.

— Într-adevăr, ne relatează tov. director ing. **Constantin Cîrloganu**, chimia este ramura industriei noastre cu cel mai înalt ritm de dezvoltare, și dinamica ei în viitorul cincinal va fi și mai spectaculoasă. O industrie care trece la rubrica realizări cifre ca 916 000 tone produse sodice, 838 000 tone acid sulfuric, 56 423 tone negru de fum, 85 624 tone lacuri și vopseluri și anticipează pentru ultimul an al viitorului cincinal creșteri însemnate, exprimate în alte sute de mii tone îngrășăminte, cauciuc sintetic, mase plastice, fibre și fire chimice, este o industrie care a depășit cu brio stadiul afirmării, angajîndu-se cu succes în perioada confirmării depline, a dobîndirii de importante realizări. În condițiile în care grafi-

Ing. FLORIN CONDURĂȚEANU

(Continuare în pag. a V-a)

Aici, pe planșetă, prind contur viitoarele utilaje purtînd marca uzinelor ploiestene „1 Mai"

Comitetului Central al Partidului Comunist Român, tovarășului NICOLAE CEAUȘESCU

București

Comitetul municipal de partid și Consiliul popular municipal Satu Mare raportează Comitetului Central al partidului nostru, Dumneavoastră personal, stimate tovarășe Ceaușescu, că la această oră toți sinistrații sătmăreni care au locuit în mod provizoriu în corturi, vagoane și barăci s-au mutat în apartamente și case noi.

Municipiul Satu Mare, atît de greu lovit de inundațiile din primăvara acestui an, a simțit din plin grija părintească a partidului și statului nostru, ajutorul multilateral pe care Dumneavoastră personal l-ați acordat în înlăturarea efectelor negative ale calamității și reconstrucția orașului. Prin suplimentarea cu 1 660 de apartamente a cotei de locuințe prevăzute pentru acest an, prin ajutoarele materiale și facilitățile acordate sinistraților, s-a asigurat baza refacerii căminelor distruse de calamitate. În vasta acțiune de reconstrucție, alături de constructori, au fost prezenți la muncile patriotice, organizate pe șantiere, mii de cetățeni, tineri și vîrstnici, români, maghiari și de alte naționalități, pentru a contribui la grabnica dare în

(Continuare în pag. a V-a)

Sintem în plină desfășurare a tezelor. Elevi ai liceului „Dr. Petru Groza" într-o pauză, după lucrarea scrisă la matematică
Foto: PAVEL TÎNJALĂ

ANCHETA „SCÎNTEII TINERETULUI"

Institutul politehnic din Timișoara la 50 de ani de existență

ACTUALITATEA PENTRU TINERET

La 15 noiembrie 1970, adică la exact o jumătate de veac de cînd printr-un decret orașul Timișoara a devenit „Civitas academica", ca urmare a înființării Școlii politehnice superioare, în sala Operei din localitate, evenimentul a fost cinstit în prezența organelor județene și locale de partid și de stat, a numeroși oaspeți conducători ai institutelor de învățămînt superior din țară și a unor oaspeți de onoare de peste hotare, a unor distinse personalități ale vieții noastre științifice, odinioară studenți ai Institutului, a numeroși studenți. Tovarășul **Mihai Telecu**, membru al Comitetului Central al P.C.R., prim-secretar al Comitetului județean P.C.R. Timiș, după ce a declarat deschise manifestările prilejuite de acest moment, a dat citire mesajului adresat de către tovarășul **Nicolae Ceaușescu** Institutului politehnic sărbătorit. Sentimentul de înaltă prețuire exprimat în cuvintele conducătorului partidului și statului nostru atestă stima deosebită pe care Institutul politehnic timișorean și-a dobîndit-o de-a lungul unei jumătăți de veac de existență, arată încrederea conducerii de partid și de stat că școala politehnică timișoreană, înscriindu-se în

ION DANCEA

(Continuare în pag. a II-a)

Pag. 4

PROFESIA TA

- O lume a marilor construcții — interviul nostru cu ing. ION AVRAM, ministrul industriei construcțiilor de mașini
- Meserii care vă așteaptă

- Pentru timpul dv. liber
- *Al VII-lea simpozion internațional de criminalistică*
- CRONICI: plastică; muzicală; telespectator

Conferinței Generale a Organizației Națiunilor Unite pentru alimentație și agricultură

Domnule președinte,

Aniversarea a 25 de ani de la crearea Organizației Națiunilor Unite pentru Alimentație și Agricultură — prima instituție specializată a O.N.U. — îmi oferă plăcutul prilej de a vă adresa dv., reprezentanților statelor membre și conducerii organizației, un salut cordial din partea Consiliului de Stat al Republicii Socialiste România și al meu personal.

Lupta popoarelor pentru o viață liberă și independentă, dezvoltarea tot mai intensă a legăturilor pe diverse planuri între statele lumii, cuceririle științei și tehnicii moderne — sursă inepuizabilă a progresului accelerat al națiunilor — creează premise și resurse deosebite pentru creșterea bunăstării popoarelor, pentru înflorirea civilizației umane.

Una din problemele cele mai arzătoare care își așteaptă rezolvarea în lumea de azi o constituie subdezvoltarea. În secolul celui mai furtunos progres material, științific și cultural, zone întregi ale planetei noastre sînt rămase în urmă pe planul forțelor de producție, al nivelului de civilizație, al consumului, ocrotirii sănătății și instrucției publice; sute de milioane de oameni suferă de subnutriție, sînt lipsiți de mijloacele necesare pentru dezvoltarea culturală și științifică. Este necesar, după părerea noastră, să se acționeze energic pentru curmarea acestei situații, pentru lichidarea subdezvoltării, pentru sprijinirea eforturilor de dezvoltare și progres ale statelor rămase în urmă — acțiune la care țările avansate să-și aducă o contribuție substanțială.

Împlinirea a 25 de ani de existență și activitate a Organizației Națiunilor Unite pentru Alimentație și Agricultură trebuie să constituie nu numai un prilej de retrospectivă și bilanț, dar, în același timp, și un viguros impuls dat acțiunilor concertate ale statelor membre în sprijinirea eforturilor țărilor în curs de dezvoltare în domeniul agriculturii și producției agricole, colaborării între națiuni libere și independente, pe baza egalității în drepturi, în sfera de preocupări a Organizației.

România participă cu viu interes la activitatea Organizației Națiunilor Unite pentru Alimentație și Agricultură, la lărgirea cooperării internaționale și intensificarea schimbului de experiență între state, în scopul ridicării nivelului de trai al popoarelor. Ea își reafirmă și cu acest prilej dorința sa de a contribui și în viitor la realizarea importantelor obiective înscrise în Actul Constitutiv al Organizației.

Urez succes deplin lucrărilor Sesiunii comemorative a Conferinței generale a Organizației Națiunilor Unite pentru Alimentație și Agricultură, activității acestei organizații în interesul colaborării internaționale, al cauzei păcii și securității în întreaga lume.

NICOLAE CEAUȘESCU
PREȘEDINTELE CONSILIULUI DE STAT AL REPUBLICII SOCIALISTE ROMÂNIA

Tovarășul Nicolae Ceaușescu a primit delegația Ministerului Afacerilor Interne al U.R.S.S.

Tovarășul Nicolae Ceaușescu, secretar general al Partidului Comunist Român, președintele Consiliului de Stat, a primit la 16 noiembrie delegația Ministerului Afacerilor Interne al U.R.S.S., condusă de ministrul N. A. Șcelokov, care face o vizită în țara noastră.

La primire au luat parte Cornel Onescu, ministrul afacerilor interne, Nicolae State, adjunct al ministrului.

A fost de față A. V. Basov, ambasadorul U.R.S.S. la București.

Tovarășul Nicolae Ceaușescu s-a întreținut cu oaspeții într-o atmosferă tovărășească.

ecran CLUB

Un experiment reușit

Deși recente, diversele inițiative pentru organizarea unei educații cinematografice a publicului, de la înființarea cineclubURILOR și pînă la emisiunea specializată a televiziunii, au cunoscut și cunosc o largă audiență. Mai mult chiar, anul trecut, la inițiativa Comitetului municipal U.T.C. București și cu sprijinul Arhivei naționale de filme, una din casele de cultură ale tineretului — cea din sectorul VII — și-a profilat activitatea pe informarea și educarea cinematografică.

Concluziile care se pot trage după un an de funcționare a „Ecran clubului" — cum se numește acum casa de cultură — ne permit să afirmăm reușita acestui experiment atît în ceea ce privește activitatea lui în rîndul tinerilor, cît și garanția lui ca factor de cultură. Au fost înscriși peste 3 000 de tineri la cercul de cultură cinematografică, 132 la cercul de operatorie, 196 la cel de regie, scenariu și actorie și 27 la cursuri de cascadori. Toate aceste cercuri sînt conduse de specialiști precum: regizorul Lucian Bratu, operatorul Răducanu Atodiresei, criticii de film D. I. Suchianu, Ioan Cantacuzino, Dumitru Fernoagă, Mihai Tolu, Manuela Gheorghiu, Alexandru Strachină, Eduard Constantinescu.

Cum s-a desfășurat activitatea în acest prim an poate fi lapidar exprimat în următoarele cifre: 84 de filme proiectate pentru cele două cercuri de cultură (unul special dedicat elevilor), 13 scenarii pentru filme artistice și documentare de scurt metraj (din care au fost realizate 6), 3 întîlniri cu regizorii Jean Georgescu, Geo Saizescu și Virgil Calotescu și 6 întîlniri cu delegații ale cineaștilor din Polonia, Bulgaria, R.D.G., Maroc, Cehoslovacia și Ungaria.

Concomitent cu această activitate de cine-club s-au desfășurat și activitățile tradiționale ale unei case de cultură: universitatea populară, cercurile de teatru și foto, clubul pentru jocurile tehnice și, bineînțeles, s-au organizat nelipsitele seri de dans. La acestea din urmă, specificul „Ecran-clubului" l-a constituit prezentarea în timpul

TUDOR STĂNESCU

(Continuare în pag. a II-a)

ECONOMIȘTII — UTILIZAREA LOR ÎNTRE DEZIDERAT ȘI REALITATE (V)

ÎN UNELE PĂRȚI LE DUCEM LIPSA, ÎN ALTELE PRISOSESC...

Anii de studenție se apropie de sfîrșit. Peste cîteva luni o nouă promoție de economiști va lua drumul producției. A mai rămas de susținut un singur examen, dar cel mai important — examenul de stat. El va trebui să certifice noua calitate a tînărului — care pășește acum, pe picioarele lui, în viață — și anume aceea de specialist. Bibliotecile sînt mai pline decît de obicei, trecînd prin fața căminelor vom remarca cum la anumite ferestre luminile se sting foarte tîrziu, pe culoarele facultăților surprindem discuții ce au același obiectiv — proiectul, din motive de înțeles, orice alte preocupări în afara studiului sînt amînate. În același timp, întreprinderile își definitivează necesarul de cadre economice cu pregătire superioară. Le înaintează apoi, spre aprobare, direcțiilor de personal și învățămînt din cadrul ministerelor de care aparțin. Aici, în urma unei analize riguroase — pe baza locurilor repartizate de Comitetul de Stat al Planificării — se face defalcarea numerică pe unități economice. Un formular ajunge la Ministerul Învățămîntului; acesta din urmă localizează repartizările pe centrele universitare care au în perimetrul lor facultăți cu profil economic... În sfîrșit, sosește și ziua cea mare. Conform decretului 158/1970, repartizarea absolvenților se face în ordinea mediilor. Primii se prezintă, așadar, în fața comisiei guvernamentale, cei mai buni absolvenți. Prin lege ei au dreptul de a-și alege locurile de muncă. Este un drept dobîndit prin efort continuu, prin perseverența de a-și însuși temeinic cunoștințele profesionale. Cît de mulțumiți sînt reprezentanții diverselor ministere de respectarea acestui prerogativ?

— Avînd în vedere specificul cu totul aparte al activității noastre — ne spune tov. ing. Vasile Gheorghe, director adjunct al direcției personal și învățămînt din cadrul Ministerului Industriei Miniere și Geologiei — mai întotdeauna către unitățile noastre — situate în locuri mai izolate — se îndreaptă absolvenții cu mediile cele mai mici. Mai

GH. GHIDRIGAN

(Continuare în pag. a V-a)

ADENDA LA RUBRICA DE LA OM LA OM

Justificîndu-se, acuzații se acuză

La 19 septembrie a.c. ziarul nostru a publicat dureroasa scrisoare a Mariei Cojocaru din Domnești-Argeș, văduvă, în vîrstă de 77 de ani, că rea fiica și soțul acesteia — Gheorghe Hirică — îi fac bătrînețea amară. Poate că unii cititori s-au întrebat de ce tocmai ziarul care se adresează tineretului se ocupă de acest caz? Explicația este cît se poate de firească. Militînd pentru educația tineretului, ziarului nostru nu-i poate fi deloc indiferent ceea ce se cheamă respect și stimă față de vîrsta înaintată. Nu putem privi deci nepăsători dacă un bătrîn este jignit sau i se face viața imposibilă.

Să ne amintim însă ce cuprindea scrisoarea Mariei Cojocaru. Ca orice mamă, dorința sa era să-și vadă copiii la casa lor, trăind în bună înțelegere. Cînd s-a căsătorit Vasilica, fiica ei, cu Hirică, a fost înzestrată prin act dotal oficial cu teren și casă. Între proprietatea mamei și a fiicei se află un drum pietruit pe care se intră de la șosea în restul gospodăriei (grajd, curte, grădină etc), drum folosit în comun timp de aproape 30 de ani. Buna înțelegere ar fi domnit și acum dacă Hirică — ginerele — obsedat de simțul proprietății, n-ar fi acaparat acest drum după decesul socrului său. La 28 noiembrie 1969 abuzul încearcă să capete acoperire legală, oficială, deplasîndu-se la fața locului, la cererea lui Hirică, primarul comunei Petre Avramescu, președintele C.A.P., Simion Horobeanu, și inginerul principal Ion Gulie. Se încheie un proces

LIDIA POPESCU

(Continuare în pag. a V-a)

În întîmpinarea Congresului U.T.C.

ALBUM — ȘTAFETĂ — RAPORT

Din inițiativa Comitetului județean Tulcea al U.T.C., cu cîteva zile în urmă, de la liceul nr. 1 din orașul Tulcea a „plecat" să străbată județul un album-ștafetă-raport. Acesta va poposi prin toate organizațiile U.T.C. din liceele și școlile județului astfel încît, în săptămîna premergătoare congresului, primul popas să fie la Comitetul județean Tulcea al U.T.C. În acest album vor fi consemnate și raportate cele mai importante acțiuni ale organizațiilor U.T.C., acțiuni însoțite de fotografii care vor ilustra „pe viu" realizările și succesele colectivelor de tineri în această perioadă. Ștafeta se va preda într-un cadru festiv, de la o organizație la alta, iar ziua cînd ștafeta se va reîntoarce la Tulcea, va fi marcată de un mare festival artistic al organizațiilor cu cele mai semnificative realizări.

G. DINOACĂ

Semicentenar

DANUBIUS — GALAȚI '70

Dedicată sărbătoririi semicentenarului partidului, ampla manifestare cultural-artistică „Danubius Galați '70" a debutat duminică la Casa de cultură din Galați. După cuvîntul de deschidere rostit de tovarășul **Constantin Dăscălescu**, prim-secretar al Comitetului județean de partid Galați, a urmat o emoționantă evocare în cadrul simpozionului „File din istoria Galațiului" susținut de prof. univ. **Miron Constantinescu**, membru supleant al Comitetului Executiv al C.C. al P.C.R., președinte al Academiei de științe social-politice, de prof. univ. M. Petrescu-Dîmbovița, de conf. univ. Gostar Nicolae și conf. Ion Brezeanu. La cămînele culturale din comuna Pechea și Tudor Vladimirescu au avut loc spectacole artistice folclorice susținute de formații de amatori. „Danubius-Galați '70", grupează numeroase acțiuni ce se vor desfășura zilnic în satele și orașele din județ timp de o lună. În program sînt cuprinse simpozioane, dezbateri, seințări literare, expoziții, spectacole folclorice, recitaluri și evocări, și schimburi de experiență etc. Astfel, „Danubius-Galați '70", se configurează ca o tribună spirituală de la care se vor desfășura retrospective edificatoare asupra înfăptuirilor din această parte a țării a realizărilor pe plan economic, cultural și științific, în opera de construire a socialismului.

I. CHIRIC

Simpozion

Luni dimineața s-au deschis în Capitală, în sala mică a Palatului, lucrările celui de al 7-lea Simpozion internațional de criminalistică în cadrul căruia se vor dezbate probleme privind mijloacele tehnice și metode de descoperire și cercetare a infracțiunilor contra avutului obștesc și al celui personal.

La lucrări participă numeroși specialiști din Bulgaria, Cehoslovacia, Cuba, R. D. Germană, Mongolia, Polonia, România, Ungaria și U.R.S.S. Iau parte, de asemenea, cadre de conducere din Ministerul Afacerilor Interne, reprezentanți ai unor ministere și alte instituții centrale, ai Facultății de drept și Institutul medico-legal „Mina Minovici".

Luînd cuvîntul, în ședința de deschidere, Cornel Onescu, ministrul afacerilor interne, după ce a adresat un salut participanților, a subliniat importanța deosebită pe care o are această manifestare pentru promovarea celor mai înaintate mijloace și metode de combatere și descoperire a faptelor ilicite ce lezează avutul obștesc și personal al cetățenilor.

Cu prilejul simpozionului, în holul sălii mici a Palatului a fost deschisă o expoziție de prezentare a tehnicii utilizate în unele țări socialiste pentru paza bunurilor proprietate de stat și personală.

În cursul aceleiași zile, participanții au vizitat Muzeul Institutului de criminalistică și Centrul de documentare al Miliției.

Lucrările simpozionului continuă.

Aniversări

INSTITUTUL POLITEHNIC DIN TIMIȘOARA LA 50 DE ANI DE EXISTENȚĂ

(Urmare din pag. I)

efortul general al științei românești va reuși să facă față cu succes cerințelor actuale ale construcției socialiste în România.

După ce a trecut în revistă rezultatele obținute de către Institutul politehnic timișorean, vorbitorul a dat cîtire telegramei adresate Comitetului Central al P.C.R., tovarășului **Nicolae Ceaușescu**, în care a exprimat hotărîrea studențimii, a cadrelor didactice și a organelor de partid și de stat din orașul Timișoara de a munci cu abnegație în slujba ridicării țării pe noi trepte de civilizație.

Rectorul Institutului politehnic „Traian Vuia" din Timișoara, profesor-doctor **Constantin Avram**, membru corespondent al Academiei, a prezentat o succintă, dar foarte densă istorie în legătură cu acest eveniment.

Din cei aproximativ 12 000 de absolvenți, de-a lungul unei jumătăți de veac, aproape nouăzeci la sută reprezintă numărul celor care au dobîndit diploma universitră după 1945. Peste 60 la sută din munca de cercetare desfășurată de către studenți și cadrele didactice ale institutului a avut un caracter strict aplicativ, fiind făcută în colaborare directă cu producția. Statul nostru a acordat, numai în perioada anilor 1961—1970, 22 milioane lei pentru înzestrarea laboratoarelor și 76 milioane lei investiții în domeniul social.

Tovarășul **Mircea Malița**, ministrul învățămîntului, a adus în alocuțiunea sa un omagiu „orei de început", întîilor ei dascăli în frunte cu reputatul matematician de renume mondial, Traian Lalescu.

După ce a expus sarcinile actuale ale învățămîntului superior din țara noastră, ca de pildă nevoia îmbinării muncii de cercetare cu sarcinile imediate ale producției, pe temeiul asimilării creatoare a cuceririlor de ultimă oră din știință și tehnică, vorbitorul a adăugat că nu se poate vorbi despre industria unei țări, fără a se vorbi și despre învățămîntul tehnic din această țară, despre personalitatea acestui învățămînt instituționalizat în diverse orașe ale țării.

Academicianul **Remus Răduleț** a evocat anii de început ai studenției sale, cînd, o mină de 117 studenți și 15 cadre didactice, cîți au fost în primii ani, trecînd peste nenumăratele privațiuni materiale au pus temei unei școli tehnice ce avea mai apoi să se distingă în cîteva dintre domeniile cele mai importante: **mașini termice, sudură**, beton, nu numai în țară ci și peste hotare. Emoționante au fost cuvintele de salut adresate de către academicianul **Cristofor Simionescu**, rectorul Institutului politehnic „Gh. Asachi" din Iași, ale academicianului **Ilie Murgulescu**, fost profesor, iar mai apoi rector al institutului sărbătorit, ale profesorului dr. docent **George Bărănescu**, membru corespondent al Academiei, rector al Institutului politehnic „Gh. Gheorghiu-Dej" din București, precum și ale altor oaspeți.

Participanților la adunarea festivă, actualii studenți le-au oferit un frumos program artistic.

Varia

SCHIȚA PRIMEI MĂIESTRE

„Mălastra m-a vrăjit și nu mă mai lasă...!" Sînt memorabilele cuvinte rostite de Constantin Brâncuși, atunci cînd a elaborat prima schiță din lunga serie artistică a mălestrelor.

Cercul de studii „C. Brâncuși" înființat la biblioteca publică de artă din București, bulevardul Republicii nr. 43 — condus de T. Paleolog — ne comunică schița (desenul) primei mălestre, singura de acest fel care a mai rămas în tezaurul artistic al marelui sculptor.

ÎN SÎNUL FAMILIEI

În numărul de sîmbătă cititorii ziarului nostru au aflat despre dispariția din București a copilului ADRIAN TEODORESCU.

Chemînd un prieten în casă, în lipsa părinților, pentru a-i arăta niște jucării mecanice, „amicul" a furat dintr-un șifonier suma de 600 lei. Temîndu-se de consecințele ce le-ar fi putut avea pentru faptul că a invitat în casă un asemenea prieten, A. T. a fugit de acasă. Banii au fost între timp recuperați, cu ajutorul organelor de miliție. Dar Adrian nu știa de acest lucru, și a luat hotărîrea de a pleca de la părinți, la... Mangalia. Călătoria i-a fost înlesnită de către un șofer de pe un camion, căruia A.T. i-a spus că merge la șantierul de construcții unde lucrează tatăl său. De la Mangalia pleacă, după cîteva zile, la bunicii de la Buzău. După un telefon, A. T. a revenit acasă.

Luînd singur hotărîrea de a se autopedepsi, peregrinările lui A. T. puteau să aibă și un alt sfîrșit.

Un semnal de alarmă pentru părinți, școală și organizația U.T.C. de la școala generală „Dumitru Petrescu" nr. 175 unde învață Adrian Teodorescu, totuși, se impune.

G. FL.

Ecran-club

(Urmare din pag. I)

pauzelor a unor filme comice din seria antologică „Vîrsta de aur a comediei", „Cînd comedia era rege", „Comici vestiți ai ecranului" etc.

Pentru cel de al doilea an de activitate s-au prevăzut acțiuni noi: o „Introducere în istoria cinematografului universal", pentru elevi, paralel cu ciclul de ecranizări după autori și opere cuprinse în programa școlară, o prezentare a filmului istoric și a celui muzical în ciclul: „Genuri cinematografice populare", medalioane ale unor mari interpreți: Greta Garbo, John Wayne, Nicolai Cercasov, Ștefan Ciubotărașu. Se va mări numărul întîlnirilor cu regizori și operatori ai studiourilor „București", „Alexandru Sahia" și „Animafilm" și vor fi periodic organizate „cine-vizite": schimburi de experiență cu alte cine-cluburi din București ori din țară. În plus, brigada de agitație a casei de cultură va încerca în spectacolul ei „Miniaturi pe ecran" să îmbine textul vorbit cu imaginile filmate...

Și totuși, această activitate model nu se desfășoară la nivelul posibilităților. Cum se explică aceasta? Numărul participanților la cercul de cultură cinematografică, chiar dacă trece de 3 000, nu a epuizat nici pe departe numărul de iubitori ai filmului, avînd în vedere că „Ecran-clubul" nu reprezintă numai Casa de cultură a sectorului VII ci — și acesta este scopul declarat al înființării lui — singura formă organizată de inițiere și educație pentru toți tinerii din Capitală.

Se pot aduce „argumente" care să justifice într-un fel starea actuală: popularizarea „Ecran-clubului" este încă nesatisfăcătoare, așezarea geografică îndepărtată etc. S-a încercat în acest sens cîte ceva: s-au tipărit afișe și pliante, periodic în marile organizații U.T.C. s-au trimis invitații și programe, fiecare sector a înscris, adică a difuzat, carnete de membri pentru cel puțin 200 de tineri.

Capacitatea organizatorică existentă, numărul de filme pe care-l poate oferi Arhiva națională, pot tripla numărul acțiunilor, ciclurile de istoria filmului. Pentru aceasta este necesară cunoașterea de către toți tinerii — muncitori, elevi și studenți — a „Ecran-clubului" care, în fapt, trebuie să fie cine-clubul tineretului bucureștean. Ba chiar, celelalte case de cultură pot organiza cel puțin într-o zi pe săptămînă un spectacol de film dintr-unul din ciclurile de inițiere cinematografică. Și aceasta pentru a veni mai aproape de tinerii din toate sectoarele.

Adresîndu-ne tovarășului **Gîrceag Nicolae**, secretar al Comitetului municipal București al U.T.C., am primit confirmarea aprecierilor noastre: **„Ecran-clubul" este un experiment reușit. Chiar dacă nu am avut temeri la înființarea lui — știind și de popularitatea de care se bucură filmul în rîndul tineretului și de faptul că această educație cinematografică trebuie făcută sistematic — nu prevăzusem amploarea pe care o are și o poate avea astăzi această activitate. La nivelul posibilităților existente, prin atragerea unui număr cît mai mare de participanți și prin concursul pe care-l primim de la Arhiva națională de filme, volumul acestei activități poate fi mărit.**

Ne bucură faptul că cercurile de specialitate, deși și-au redus printr-o autoselecție numărul de participanți, spre exemplu de la 132 cel de operatorie la 42 în acest an, au devenit acum cercuri de creație autentice. Cred totuși că principala atenție trebuie îndreptată spre educația cinematografică, că aici numărul de participanți poate fi și trebuie lărgit. Despre aceasta vom discuta în curînd la Plenara Comitetului municipal U.T.C. București. Pînă atunci cred că se pot folosi mai bine formele clasice ale popularizării — difuzarea unor afișe, pliante și programe ale „Ecran-clubului" în toate întreprinderile, facultățile și școlile orașului.

În ce privește organizarea unei zile a filmului în toate casele de cultură ale tineretului, chiar dacă este o propunere bine venită ea rămîne o problemă de viitor. Și spunînd aceasta, trec peste faptul că fiecare sector își are un club profilat pe o anume activitate și mă opresc doar la dificultățile tehnice existente în momentul de față: lipsa aparatelor de proiecție, a unui personal calificat care să conducă și să dea autoritate acestei manifestări în felul în care o face „Ecran-clubul". Pentru că nu ar fi vorba de un simplu spectacol cinematografic ci, și asta vreau să subliniez, de un curs organizat. Poate că nu ar fi rău ca tinerii cineaști profesioniști care aparțin „Studioului experimental Victor Iliu" să acorde sprijinul lor „Ecran-clubului".

Dacă primul an de activitate ne-a dovedit reușita acestui experiment, al unei case de cultură profilate pe activitatea de cine-club, cel de al doilea an ne poate da măsura exactă a maturității sale.

Un zîmbet cald sub ultimele raze ale soarelui de toamnă

• CRONICI • CRONICI • CRONICI •

PLASTICĂ

Originalitatea unor căutări*)

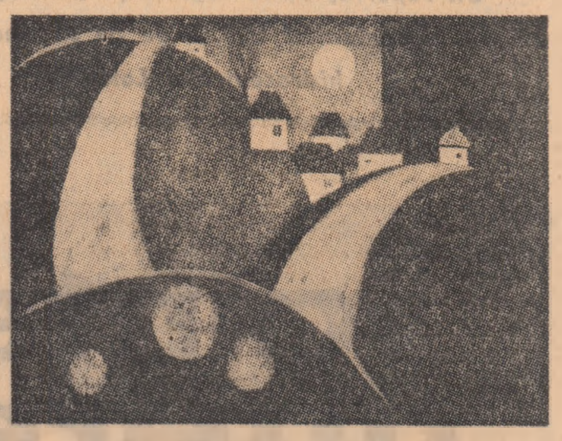

ION GRIGORE — Peisaj

• Orice manifestare a ceramicii ne propune implicit parcă, comparații cu o tradiție populară extrem de pregnantă și originală. Orice manifestare a ceramicii în peisajul contemporan ne interesează și sub aspectul acestei confruntări cu o formă de artă al cărei material, viziune și forță de sugestivitate au fost exploatate pînă la epuizare aproape. Tînărul ceramist **Costel Badea** a intuit cu subtilitate această realitate și a abordat în consecință genul dintr-o perspectivă nouă, fertilă propunîndu-și să „reinventeze" un registru de forme, să impună un mod nou de tratare al materialului, să creeze la alte dimensiuni, care sînt fără îndoială ale unor valențe sufletești proprii. El renunță în primul rînd la culoare, la desenul pe volum, implicit la orice fel de ornamentică împingînd fiecare piesă mai mult către condiția sculpturii. Funcționalitatea decisă a ceramicii de tip popular este convertită într-o funcționalitate bivalentă: „spirituală" și concret decorativă. Lucrările sale năzuiesc în primul rînd să întregească și să descopere un nou spațiu uman, o nouă relație a omului cu obiectul și apoi să se impună ca forme decorative. Lucrările sale atent studiate vădesc un simț remarcabil al compoziției, un rafinament al detaliilor și în general o putere, ca și o plăcere de invenție deloc disimulată a autorului. Din tradițiile genului a rămas robustețe și generozitate a viziunii, o limpezime și o decizie deosebită în evidențierea volumelor. Încerci regretul că astfel de piese remarcabile destinate evident spațiilor exterioare se consumă încă cu prea puține excepții în condiția „ezoterică" a obiectului de expoziție.

• La Ion Grigore rusticul potențează cu o rară tenacitate întreaga viziune. Fără îndoială că în condițiile existenței contemporane, gestul acesta oferă, dincolo de aspectul romantic, de confesiune autobiografică și un prilej de meditație asupra unor trăsături în primul rînd **etice** pe care le implică creația, pe care autorul le consideră permanent valabile. Este o retrănșare în atmosfera mitului sub care descoperă trăsăturile unei civilizații specifice, dar și a unor valori specifice și deloc statice. Deși este perfect comprehensibilă, acuzat figurativă chiar, pictura sa poartă în sine pecetea **heraldicului, a simbolului**, care depășește narația propusă de imagine care sugerează ca în romanele lui Sadoveanu, o ingenuă comuniune cu natura. În această pictură care nu-și propune un „patriarhalism" dulceag, regretat ca un eden pierdut, există o polemică surdă, încăpățînată cu acele impulsuri care tind să estompeze sau să contrazică o eșență morală, o atitudine umanistă pe care arta și civilizația populară a atîtor secole le-au fundamentat.

• **Virgil Preda** este situat numai aparent în zone sufletești îndepărtate. Fiecare lucrare are ambiția să surprindă inefabilul unei stări, al unei amintiri, al unei impresii. E o tehnică a „lirismului impresionist" sustras șevaletului și aplicat unei condiții noi, dar neriguros definită: **pictura-obiect.** Dar tocmai de aici provin și rezervele. Lipsa deciziei, prezența unor ambiguități spațiale (reprezentare tradițională dar și luare în posesie volumetrică) care ascund și distrug sensul **stării**, pe care-l ghicești numai sub amalgamul căutărilor formale. Este evident că artistul aspiră la ceva, la o reprezentare nouă, mai cuprinzătoare, mai sugestivă, a stării decît i-o poate oferi „reprezentarea" bidimensională, dar pe de altă parte nu a găsit încă limbajul necesar, limbaj care prin neconcludență ascunde și ceea ce ar fi evidențiat altminteri o „reprezentare tradițională."

C. R. CONSTANTINESCU

* Expoziția de grup: **Costel Badea, Ion Grigore, Virgil Preda — Galeriile „Apollo".**

MUZICALĂ

Valorile Oradei și ale Iașului

În zilele în care Filarmonica bucureșteană își continuă turneul prin centre artistice europene, printr-o lăudabilă inițiativă, Ateneul Român a găzduit două dintre formațiile muzicale ale țării: Filarmonicile din Oradea și Iași.

Am ascultat în interpretarea orchestrei din Iași dirijate de Ion Baciu, unul dintre ultimele opusuri enesciene, poemul „Vox Maris", interpretarea demonstrînd adîncă pătrundere a universului lucrării, ataşamentul pe care tînărul dirijor l-a demonstrat ani în șir față de întreaga creație enesciană.

Cu unele mici decalaje, Variațiunile lui Brahms au sunat dens, perfect conturate stilistic iar suitele lui Ravel „Daphnis și Chloe" cu o știință a reglării planurilor sonore, cu o expresivitate dinamică rar întîlnită și în cele mai prestigioase versiuni.

Și în cel de-al doilea concert al Filarmonicii „Moldova" dirijat de George Vintilă, formația s-a dovedit capabilă să tălmăcească cu entuziasm (cu toate că au fost vizibile inadvertențe stilistice, multiple momente de îngroșare a pastei sonore, de inadaptare la acustica Ateneului), un program dificil cuprinzînd prima audiție a pateticei „Balade" de D. Bughici și a impunătoarei „Simfonii cu clopote" de A. Haciaturian.

O demonstrație de forță, de împlinire artistică a făcut în această microstagiune dedicată formațiilor din țară și Filarmonica din Oradea în cele două concerte dirijate de Miron Rațiu și Ervin Acel. Din păcate orchestra nu are la ora actuală un compartiment de suflători la înălțimea formației de coarde și au fost momente în care ansamblul nu a reușit să facă față „Eroicii" beethoveniene și Simfoniei a V-a de Ceaikovschi, — opusuri tălmăcite la Ateneu de mari orchestre și mari baghete.

Concertele Filarmonicilor din Iași și Oradea au pus în același timp în valoare patru tineri soliști de valoare națională: violoncelistul Valentin Arcu, pianiștii Dan Grigore și Gabriel Amiraș și violonistul D. Podlovski, pe care-i putem întîlni ocaziori pe afișele de concerte ale Capitalei.

IOSIF SAVA

TELE-SPECTATOR

de IULIAN NEACȘU

Chiar, unde-i greșeala?

Un proverb, făcut pe cît se pare de tineri, zice: „Satul care nu are bătrîni să și-i cumpere". Delicată prețuire a înțelepciunii vîrstei tuturor răspunsurilor. Cum era de așteptat, „bătrînii" nu s-au lăsat mai prejos și au răspuns la rîndul lor cu fața cealaltă a aceleiași monede: „Satul care nu are tineri să și-i cumpere". Există ca atare și o dorință evidentă de a alcătui un program TV, echilibrat, cu emisiuni care să aibă întotdeauna un „adrisant cunoscut". Astfel sînt emisiunile pentru economiști, pentru copii, pentru femei, pentru bărbați. Despre emisiunile „tinere" vom spune de la bun început că acestea se pot adresa tinerilor, tuturor... sau nimănui.

„Steaua fără nume" prin vîrsta concurenților (regulamentar, între 17—26 de ani) și prin obiectul său „cîntarea" este o emisiune cu o mare audiență la tineri (bineînțeles, vîrsta telespectatorilor „participanți" este nelimitată). Nenumărate scrisori confirmă acest lucru. Iată că, deși așa cum era făcută avea succes, emisiunea a ținut să se schimbe. Ce s-a schimbat? Credem că nu poate fi vorba de o schimbare propriu-zisă. A fost scoasă o probă de verificare a cunoștințelor de istorie muzicală „a la minut". Foarte bine. S-a înființat și o ediție de muzică populară. Și mai bine. S-a precizat că fiecărui cîștigător al „stelei" i se va da din partea C.S.C.A. un atestat de profesionist. Să se precizeze. Juriul este altul. De ce o fi altul, nu știm (luni, proaspeții juriști au acordat, după părerea noastră, decizii inadecvate). Participă la realizarea emisiunii atît Uniunea Compozitorilor cît și O.S.T.A. Evident, aceste instituții nu vor considera transferată asupra televiziunii misiunea de a realiza selecțiile lor pe baza unor criterii specifice lor. Oricum, exagerarea îndemnului „cîntați copii, numai cîntați" poate duce la automistificare și atunci tineri muncitori, tehnicieni, ingineri, profesori, medici... într-un cuvînt neatestați, vor năvăli să smulgă „atestatele" notorietății publice. Unde mai pui că, probele fiind din ce în ce mai dificile, pregătirea pentru concurs va fi din ce în ce mai specială, adică „meditată", și nu văd cum cei între 17 și 26 de ani își vor mai vedea de treaba lor de pînă atunci cu seriozitate. Să fiu limpede. Emisiunea mi-a plăcut și mie atîta timp cît era un concurs de „amatori", adică atîta timp cît se mulțumea doar să descopere talente, nu să le și „atesteze". Pentru că, în definitiv, care este statutul profesional al „atestatului"? Aceasta am dori să știm. Iar răspunsul nu-l așteptăm de la „Steaua fără nume", ci de la O.S.T.A. și Uniunea Compozitorilor.

★

Bine ați venit! Și pe urmă... O anchetă bine făcută de către realizatorii emisiunii „Viața satului" de duminică. Obiectul său: integrarea cadrelor didactice în viața satului. S-a scris pînă acum mai ales despre tinerii absolvenți care nu se prezintă la posturile lor. Pornind de la aceasta, realizatorii anchetei analizează și unele aspecte negative care-i împiedică pe cei ce se prezintă să se stabilească la catedră: indiferența unora, lipsa de ajutor, de solicitudine a altora. Lucrurile fiind prezentate cu maximum de obiectivitate ne-au impresionat.

★

A plăcut o emisiune de duminică: *Șapte note în cheia sol.* Cu o formație „Venus", care a demonstrat că „eternul feminin" nu este incompatibil cu chitara electrică; cu „Mondialul", formație de arhitecți stăruitori care scot și mai mult în evidență (dacă mai e nevoie!) precaritatea „textelor textierilor" în fața lui Eminescu, Blaga, Minulescu, Șt. O Iosif; cu Gheorghe Căciuleanu și Sonia Dumitrescu, doi tineri balerini care vor să facă mai mult decît simplele exercitii de gimnastică dansată ale altora.

★

„Unde-i greșeala?" Duminică a fost la Cluj (noua programare a emisiunii este bună). Ion Mustață, tot de acolo, ne-a anunțat schimbări de regulament zguduitoare. Ceva se și schimbase. Ei bine, nu vi se pare totuși că schimbările prea se țin lanț? Sigur, dacă vrei să joci, trebuie să respecți condițiile jocului... cu condiția să știi care sînt ele. Dar așa, de la o zi la alta... mutăm scăunelele, îi scoatem pe elevi din concurs, facem corespondență, renunțăm la umorul unor răspunsuri în favoarea altor răspunsuri care au umor, dar involuntar (vezi cîțiva „cîștigători" de duminică). Știm, se caută formule noi, se experimentează. Să se experimenteze, zic, să se schimbe pe ici pe colo...

PENTRU TIMPUL DV. LIBER

cinema

FANTASME: rulează la Patria (orele 9,30; 12,15; 15; 17,45; 20,30), Capitol orele 9,15; 11,30; 14; 16,15; 18,30; 21).

KING KONG EVADEAZĂ: rulează la Luceafărul (orele 9; 11,15; 13,30; 16; 18,30; 21), Favorit (orele 9,15; 11,30; 13,45; 16; 18,15; 20,30), Victoria (orele 8,45; 11; 13,30; 16; 18,30; 20,45).

RĂZBUNAREA SFÎNTULUI: rulează la Sala Palatului (orele 17,15; 20,15), București (orele 8; 10; 12,15; 14,30; 16,45; 19; 21,15).

CĂLUGĂRIȚA DIN MONZA: rulează la Festival (orele 9; 11,15; 13,30; 16; 18,30; 21), Flamura (orele 9; 11,15; 16; 18,15; 20,30).

MAYERLING (ambele serii): rulează la Central (orele 9; 12,30; 16; 19,30).

O PĂRERE DEOSEBITĂ: rulează la Lumina (orele 9,30—15,30 în continuare; 18,15; 20,30).

HIBERNATUS: rulează la Dacia (orele 11,30; 13,45; 16; 18,15; 20,30), Buzești (orele 15,30; 18; 20,30), Progresul (ora 20).

TARZAN OMUL MAIMUȚĂ: rulează la Timpuri Noi (orele 9—21 în continuare).

CICLUL DE FILME „AVENTURA": rulează la Feroviar (orele 8,30; 11; 13,30; 16; 18,30; 21).

SECHESTRUL DE PERSOANĂ: rulează la Excelsior (orele 9; 11,15; 13,30; 16; 18,15; 20,30), Melodia (orele 9; 11,15; 13,30; 16; 18,30; 20,45), Modern (orele 9; 11,15; 13,30; 16; 18,15; 20,30).

DEPARTE DE LUMEA DEZLĂNȚUITĂ: rulează la Grivița (orele 9,30—12,30 în continuare; 16,15; 19,30), Tomis (orele 8,30—14 în continuare; 16,45; 19,45).

VALEA PĂPUȘILOR: rulează la Înfrățirea (orele 17,30; 20).

FLACĂRA OLIMPICĂ: rulează la Înfrățirea (ora 15).

100 DE CARABINE: rulează la Dacia (orele 8,45—20,30) în continuare, Miorița (orele 9; 11,15; 13,30; 16; 18,15; 20,30).

ÎN ARȘIȚA NOPȚII: rulează la Bucegi (orele 15,30; 18; 20,30).

A TRĂI PENTRU A TRĂI: rulează la Unirea (orele 15,30; 18; 20,30).

SENTINȚA: rulează la Lira (orele 15,30; 18; 20,15).

ULTIMUL MOHICAN: rulează la Drumul Sării (orele 15,30; 17,45; 20), Giulești (orele 15,30; 18; 20,30), Floreasca (orele 15,30; 18; 20,30).

PATRICIA ȘI MUZICA: rulează la Cotroceni (orele 15,30; 17,45; 20).

ÎNTÎLNIREA: rulează la Pacea (orele 15,30; 18; 20).

STRĂINII: rulează la Crîngași (orele 16; 18; 20).

CADAVRUL VIU: rulează la Volga (orele 15; 17).

AFURISITUL DE BUNIC: rulează la Volga (ora 19,15).

OMUL RAS ÎN CAP: rulează la Viitorul (ora 16).

ÎNTR-O SEARĂ, UN TREN: rulează la Viitorul (orele 18; 20).

CICLUL DE FILME DIN „ISTORIA WESTERNULUI" rulează la Gloria (orele 9,30; 12; 15; 17,30; 20).

MEDICUL DE LA ASIGURĂRI: rulează la Aurora (orele 9; 11,15; 13,30; 15,45; 18; 20,15).

MĂSURA RISCULUI: rulează la Moșilor (ora 15 30).

DEGETUL DE FIER: rulează la Moșilor (orele 11; 18; 20,15).

AGONIE ȘI EXTAZ: rulează la Popular (orele 15,30; 19).

GREȘEALA REGELUI: rulează la Munca (ora 14).

RĂPIREA FECIOARELOR: rulează la Munca (orele 16; 18; 20).

PETRECEREA: rulează la Flacăra (orele 16; 18; 20).

DE ȘAPTE ORI ȘAPTE: rulează la Arta (orele 14—16 în continuare; 18,15; 20,30).

DREPTUL DE A TE NAȘTE: rulează la Rahova (orele 16; 18; 20).

AURUL: rulează la Ferentari (orele 15,30; 17,45; 20).

IMPOSTORUL: rulează la Cosmos (orele 15,30; 18; 20,15).

CICLUL DE FILME „CAPA ȘI SPADA": rulează la Vitan (orele 11; 15,30; 18; 20,30).

CHITARELE DRAGOSTEI: rulează la Cinemateca Union (orele 10; 12; 14,15), DON GIOVANNI (ora 16,30).

teatre

MARȚI, 17 NOIEMBRIE 1970

Opera Română: DON CARLOS — ora 19,30; Teatrul de Operetă: SUZANA — ora 19,30; Teatrul Național „I. L. Caragiale" (Sala Studio): PĂRINȚII TERIBILI — ora 20; Teatrul de Stat — Oradea (Secția Română), (în Sala Teatrului Mic): CASA CU DOUĂ INTRĂRI — ora 20; Teatrul „Lucia Sturdza Bulandra" (Sala Studio): GLUGA PE OCHI — premieră — ora 20; Teatrul de Comedie: CHER ANTOINE — ora 20; Teatrul „C. I. Nottara" (B-dul Magheru): BĂRBAȚI FĂRĂ NEVESTE — ora 19,30; (Sala Studio): NĂZDRĂVANUL OCCIDENTULUI — ora 19,30; Teatrul Giulești: COMEDIE CU OLTENI — ora 19,30; Teatrul Evreiesc de Stat: SEARĂ LITERARĂ LION FEUCHTWANGER — ora 18; Studioul I.A.T.C.: COMODIILE VREMII — premieră — ora 20; Teatrul „Ion Creangă": MATEIAȘ GÎSCARUL — ora 9,30; Teatrul „Ion Vasilescu": VIAȚA... O COMEDIE — ora 19,30; Teatrul Țăndărică (Calea Victoriei): O POVEȘTE CU CÎNTEC — ora 17; (Str. Academiei): STROP DE ROUĂ; BROȘCUȚELUL — ora 17; Teatrul „C. Tănase" (Sala Savoy): LA GRĂDINA CĂRĂBUȘ — ora 19,30; (Calea Victoriei): SONATUL LUNII — ora 19,30; Circul „Globus": STAR CIRCUS '70 — ora 19,30.

tv

MARȚI 17 NOIEMBRIE 1970

● 10,00 Deschiderea emisiunii de dimineață. Teleșcoală. În sumar: Chimie — cls. VIII—XII. Procedee de analiză imediată. Limba română — cls. a VIII-a. Oameni și locuri în „Amintiri din copilărie" de I. Creangă. Matematică — cls. XI—XII. Conicele ● 11,00 Închiderea emisiunii de dimineață ● 18,00 Deschiderea emisiunii. Ateneu — emisiune de actualitate muzicală ● 18,30 la 1 600° Celsius — emisiune pentru tineret ● 18,55 Cîntați cu noi. Emisiunea prezintă aspecte de la Festivalul cultural-artistic desfășurat la Belgrad, în vara acestui an ● 19,20 1001 de seri — emisiune pentru cei mici ● 20,00 Handbal: „Trofeul Carpaților". R. D. Germană — Iugoslavia (masculin) — repriza a II-a ● 20,30 Seară de teatru: „Ciuta" de Victor Ion Popa (premieră pe țară) ● 22,00 Prim plan. Serban Ciocănescu ● 22,30 Telejurnalul de noapte ● 22,40 Muzicorama — revista actualităților de muzică ușoară.

REÎNNOIȚI-VĂ ABONAMENTUL PE ANUL 1971 LA ZIARUL DV. PREFERAT

Scînteia tineretului

Abonamentele se primesc la toate oficiile și agențiile P.T.T.R. de la orașe și sate, factorii poștali, difuzorii de presă din întreprinderi, instituții, școli și facultăți.

noi ÎN MUNCĂ ÎN VIAȚA DE ORGANIZAȚIE

BRIGADIERII DE PE LOTRU ANALIZEAZĂ ÎN CONFERINȚA DE ALEGERI

RĂSPUNSUL DAT LA PROPRIA CHEMARE

Lotru — șantierul celui mai mare obiectiv hidroenergetic de pe rîurile noastre interioare — a devenit pentru noi un simbol al unei ferme cutezanțe, al dăruirii supreme a tinerilor constructori, care dovedesc, prin tot ce fac aici, o adevărată vocație pentru muncă. Și dacă acești oameni care au traversat de la un capăt la altul țara, parcă înadins căutînd dificultățile ca să le înfrîngă, s-au angajat aici, în perimetrul de piatră al munților Lotrului, să săvîrșească o nouă biruință, ei dovedesc că au și o altă vocație — aceea a eroismului. Cu modestia creatorului mulțumit întîiul de opera sa și ascunzîndu-și satisfacția, oamenii Lotrului s-au bucurat de înfăptuiri remarcabile. Numai cei care cunosc dificultatea unor asemenea lucrări știu să le prețuiască la adevărata lor valoare. În această zi, în conferința organizațiilor U.T.C. de pe Lotru, șantier național al tineretului, rememorarea faptelor trezește amintirea unor zile de maximă tensiune, zile care au pus la încercare experiența și forțele tinerilor aliniați marii familii a constructorilor.

„...așa cum a fost străpungerea galeriei forțate, lucrare deosebit de grea...".

Cei 1 281 metri liniari au fost parcurși cu dîrzenie și perseverență. Și nu era o lucrare oarecare. Temerarii constructori trebuiau să-și afirme încă o dată înaltele calități. Au dovedit-o cu prisosință, realizînd, pentru prima dată în țară, o galerie cu înclinație mare, de 35°. Și notați: evenimentul s-a petrecut cu 20 de zile înaintea termenului planificat. Minerii, mecanicii, electricienii, betoniștii de atunci care realizau acest lucru, sînt acum și cei care execută lucrările de betonare, mergînd umăr la umăr cu tinerii de la Energomontaj.

În același timp, pe alte șantiere tinerii se făceau părtași la alte izbînzi de răsunet, care bucurau inimile tuturor constructorilor de pe Lotru. La Goața și Haneș se realizau cele mai mari avansamente la înaintarea în galerii. La Malaia tinerii brigadieri înregistrau succesiv, de la o lună la alta, cifre superioare la excavații, trecînd peste 100 m.l. și reușind un record la betoane pe hidrocentrală, de 180 m.l. La Vidra, activitatea acestui mare șantier se măsoară în zecile de mii de metri cubi de anrocamente și argilă depuse în corpul barajului. Prin devierea apelor Latoriței s-au creat premise pentru construcția unui alt baraj. În uzină, montorii au preluat platforma primei turbine avansînd mult lucrările, cea de-a doua turbină fiind gata de recepție.

„Pe toate șantierele, la toate punctele de lucru tinerii și-au dovedit înalta capacitate de creație, calitățile de buni organizatori și cunoscători ai procesului de muncă".

Nu întîmplător multora dintre ei le-au fost încredințate răspunderi de mare importanță. În ciuda celor numai 26 de ani pe care-i are, inginerul Nicolae Bărbulescu poartă pe umerii săi sarcina șefului de lot la unul dintre cele mai importante șantiere ale I.C.H. — Lotru — uzina Ciunget. Tot aici, inginerul **Mircea Criveanu** asigură competența tehnică la montajul turbinei 1 și a vanelor sferice. Loturi mai noi, cum ar fi cele de la Bistricioara și Sterpu, sînt încredințate tinerilor ingineri French Gerch și Traian Sabău, cadre cu o înaltă pregătire, care își dovedesc cu convingere măiestria organizatorică. Numeroase alte exemple ar putea completa liste întregi de tineri aliniați în primele rînduri, unde pregătirea profesională se asociază cu capacitatea organizatorică în spiritul înaltei conștiințe a responsabilității sociale.

Tocmai aceasta au urmărit tineretul de pe șantiere a trăit momente deosebit de emoționante, cînd Lotrul a fost declarat Șantier național al tineretului..."

Flacăra unei febrile activități se reaprindea cu tărie. Cei 1 250 de tineri, organizați în detașamente, brigăzi și echipe au declanșat o puternică întrecere, mobilizînd și pe ceilalți tineri. S-a creat pe întregul grup de șantiere o stare de spirit caracterizată printr-un entuziasm fără precedent, care i-a cuprins pe toți constructorii. Viața de organizație a căpătat un puls mai viu. Numeroase manifestări au început să fie întreprinse pe toate șantierele, subordonate problemei esențiale — realizarea sarcinilor așa cum au fost ele trasate de partid. Lunar și trimestrial, conform regulamentului de organizare și funcționare a Șantierului național, la adunările în careu ale brigadierilor s-au analizat cu răspundere prezența tinerilor la realizarea sarcinilor de plan, întărirea disciplinei U.T.C. În întîlnirile tinerilor cu inginerul **GH. COCOȘ**, directorul general al I.C.H., cu șefii de loturi și alți factori de răspundere au fost aduse la cunoștință sarcinile de maximă stringență, creîndu-se imaginea de perspectivă a șantierelor acestui obiectiv de importanță națională. O tematică largă, privitoare mai ales la îngrijirea și folosirea mașinilor și utilajelor, la calitatea lucrărilor executate a făcut obiectul schimburilor de experiență între brigăzi. Concursuri pentru cunoașterea meseriilor, pe teme de protecția muncii, discuții abordînd cu interes cele mai diverse probleme ivite la locul de muncă etc. au completat planul de activitate al organizațiilor U.T.C., dovedindu-și eficiența.

„În această perioadă au fost organizate în șantiere și loturi cursuri de calificare în c au fost cuprinși 1 100 de neri..."

Exigențele unor a ari crări nu puteau să nu impu un grad înalt de pregăt „Trebuie să menținem și calificăm oamenii pe ca avem", spunea tovarășul in ner **EROFTEI REGMAN**, rectorul adjunct al I.C.H.-u Lotru. La Auto-ateliere, Ba Energomontaj, Rudăreasa fost imediat mobilizați tine pentru calificarea în dive meserii. Organizațiile U.T de aici au acționat prompt cu multă insistență, rezolvi operativ diversele greut ivite pe parcurs. Aproape de tineri au absolvit cursur de lăcătuși-mecanici, mine electricieni, dulgheri, sud etc. urmîndu-le în acest an alte serii de absolvenți.

Și dacă nu întotdeauna t te aspectele muncii și vie de constructor s-au buc rat de atenția cuvenită, cestea au fost subliniate severitate în conferință, de chis și curajos și transform te tot atunci în propuneri co crete, tot atîtea sarcini de r zolvat pentru noul comand ment, ceea ce ilustrează m turitatea acestei mari orga zații. Aici și în această p rioadă, mai pregnant de inaugurarea Șantierului naț nal al tineretului, s-a creat cadru cu adevărat favorat formării și educării oamenilo cultivării înaltelor virtu muncitorești, a voinței, dîrz niei, dăruirii și eroismul Prin aceasta, tinerii uteciști pe Lotru, răspund pozitiv **chemarea** pe care ei înșiși a lansat-o la deschiderea șa tierului: **„Din șantierele ti retului să facem mijloace p ternice de educație patriot prin muncă a tinerilor, în sp ritul disciplinei muncitoreș al înaltelor răspunderi ce r vin generațiilor actuale fa de prezentul și viitorul pa triei".**

Pagină realizată de
VASILE RAVESCU
Fotografii: GH. CUCU

A DOUA ZI DUPĂ CONFERINȚĂ

O scurtă ședință operativă. Conferința U.T.C. a relevat o mulțime de probleme. Cele mai multe sînt și ale organizației de la lotul Petrimanu. FELIX STANEC, secretarul U.T.C., se poate bizui pe cuvîntul tinerilor care-l înconjoară cu atîta dragoste. I-au dovedit-o de la început. Chiar astăzi, o grupă de tineri a fost mobilizată la muncă patriotică în vederea ridicării unui releu

Conform unui dicton ridicat la rang de principiu, „faptele să vorbească", i-am însoțit, a doua zi după conferința U.T.C., cu aparatul de fotografiat, pe cîțiva dintre delegații care au adus la cel mai înalt forum al tinerilor de pe șantier, gîndurile tovarășilor lor de muncă. Fotoreporterul a surprins astfel cîteva aspecte din cele mai diverse puncte de lucru, concludente pentru a ilustra ceea ce aceștia exprimaseră prin cuvînt numai cu o zi înainte.

Ventilatorul principal de la gura galeriei de debușare de la Malaia trebuie reparat de urgență. Maistrul AUREL CIRIPAN, șeful brigăzii de tineret de aici, se interesează îndeaproape de mersul lucrărilor. Exigența este obligatorie nu numai pentru LUDOVIC POSPIȘINCI, ci chiar și față de soția sa, electricianul EMILIA CIRIPAN

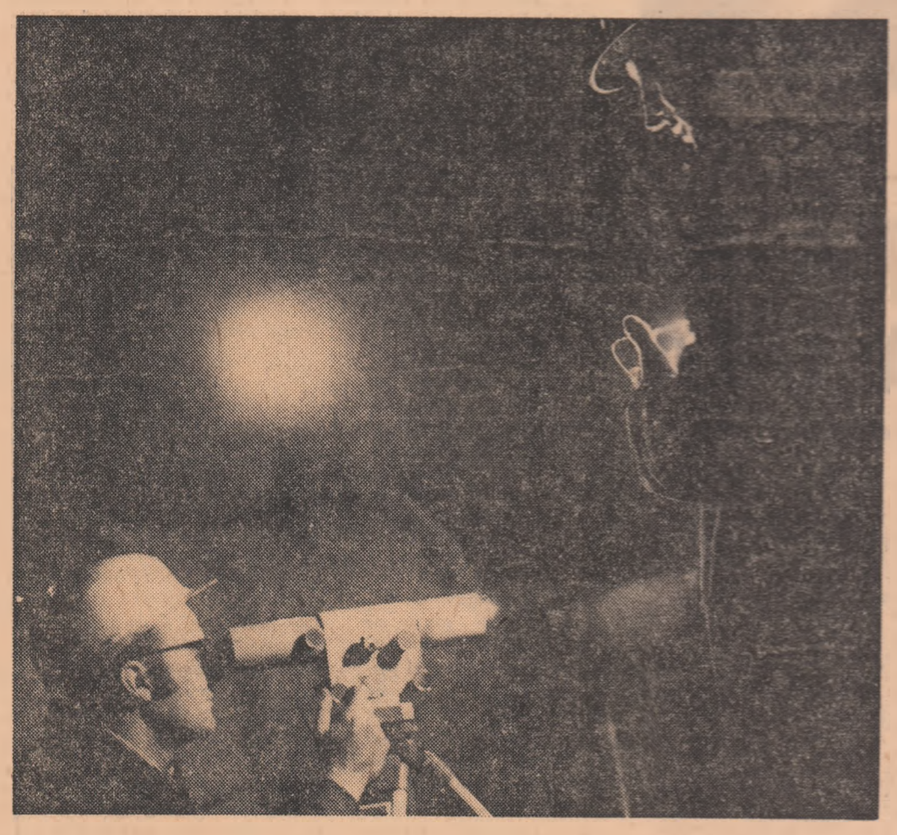

În centrală. Lucrările de montaj au avansat foarte mult. La turbina 1 s-a terminat complet centrarea colectorului. Toate operațiile au fost executate sub competența asistență tehnică a inginerului MIRCEA CRIVEANU. Iată-l verificînd, încă o dată, prin luneta de precizie, centrarea pe orizontală a planșelor colectorului

„Un om serios, meseriaș cu experiență bogată". Așa ni-l caracterizau pe VICTOR BURAC, tinerii secției 6 Auto-ateliere. Specializat în reparații de utilaj greu, el este și cel mai apreciat „profesor" al tinerilor ucenici pe care-i are în subordine. Rămîne ferm credincios devizei conform căreia condiția esențială ca să fii ascultat și înțeles, în calitate de șef de brigadă și secretar U.T.C., este să fii tu însuți exemplu. Rezultatul acestei convingeri, respectată întocmai de către tînărul mecanic, este certificat prin drapelul de brigadă fruntașă, decernat recent organizației pe care o conduce

ARGUMENTELE UNANIMITĂȚII

Biografia lui **PETRE GRAS** nu trebuie reconstituită din arhive. Ca atîtea altele, ea se confundă cu a multor tineri descinși la Lotru, după ce își vor fi „încheiat" definitiv „socotelile" cu... Argeșul. De fapt, povestea vieții sale — poveste care unde să devină adevărată — începe din galeriile Văii Jiului, unde a fost miner, apoi se continuă, tot pe galerii, la Argeș, și se revarsă pe toate galeriile Lotrului, unde tinerii îl pot găsi ori de cîte ori au nevoie de cuvîntul, și mai ales de fapta sa hotărîtă.

În calitate de comandant al Șantierului național al tineretului, spiritul său organizatoric și-a pus pecetea în înseși realizările organizației de aici, motivînd convingător realegerea sa în această funcție, de mare responsabilitate.

Despre **DUMITRU BARBU**, locțiitor al secretarului comitetului U.T.C. pe grup, se spune că este unul dintre cei care au dobîndit în munca cu tineretul o îndelungată și deosebit de bogată experiență. De fapt, înainte de a fi activist al fostului Comitet regional U.T.C. Pitești, a fost mecanic de mină, la lotul Rotunda, unul dintre cele mai dificile puncte de lucru din cadrul hidrocentralei de pe Argeș, dovedind o pregătire profesională superioară și înalte calități umane. Pe Lotru a venit de la început, afirmîndu-se în viața organizației U.T.C. de aici. O verificare serioasă a capacităților sale politice și organizatorice a fost făcută în vara acestui an, perioadă extraordinar de solicitată și frămîntată. Suplinind lipsa comandantului șantierului tocmai în acel moment, el a fost coordonatorul întregii activități, punctate cu acțiuni de mare amploare, ca acea „Olimpiadă a minerului" care s-au bucurat de mult succes pe șantier. Votul unanim al tinerilor certifică alegerea sa ca locțiitor al secretarului U.T.C. pe grup.

Lui **MIRCEA ȘTIRBU**, reprezentînd partea „beneficiarului", îi revine sarcina supravegherii proiectelor, a asigurării cu documentația tehnică necesară, a execuției de bună calitate. Aceste obligații ale tînărului diriginte de șantier sînt aduse aici la o scară majoră a responsabilității. Cel care controlează trebuie să fie cel puțin egal ca pregătire cu cel controlat. Funcția respectivă impune deci o competență deosebită. După opinia tinerilor ingineri, colegi de serviciu și membri ai aceleiași organizații, C. Văcăroaie, N. Mitu, Lucia Dan Bogaci și alții, Mircea Știrbu o are. Ei rețin însă și nenumăratele excursii, activități sportive, inițiate de tînărul inginer în orele libere. Alegerea sa în biroul comitetului U.T.C. ca responsabil cu activitatea sportivă și turistică, are deci recomandări care o justifică suficient. Este și cea dintîi mare răspundere care i s-a acordat în munca cu tineretul.

Inginerul **DAN IONESCU — OCNIȚA**, este unul dintre „oamenii care fac teren" mai tot timpul. Dar urmărind îndeplinirea planului de măsuri de iarnă și o sarcină permanentă, „defrișările", în cadrul serviciului producție, are de nenumărate ori prilejul să discute cu tinerii despre preocupările lor, despre condițiile de muncă și viață. Iar aceste întîlniri sînt întotdeauna așteptate cu plăcere, pentru că tînărul inginer cunoaște o mulțime de lucruri frumoase și știe să le expună. **„Dacă ai activat pe linie de organizație, ești sigur că nu poți sta deoparte"**, mărturisește el, invocînd o experiență mai veche care purcede din vremea studenției. Dornic de muncă și plin de inițiativă, chiar a doua zi după conferință, prezența biroului U.T.C. în care a fost ales, ca responsabil cu problemele profesionale, un plan în care propunea, printre altele, o analiză a activității tinerilor ce urmează cursurile serale, frecvența și calitatea cursurilor de ridicarea calificării.

ALEXANDRU MUȘETOIU, nu pare la prima vedere un tînăr chiar atît de activ. Sub aparenta înfățișare de om liniștit, se ascunde calmul acela din orele de grea tensiune, cînd, la vreunul din șantierele ce aparțin uzinei, tinerii sînt supuși încercărilor, cîntăririi și judecării exacte a faptelor. Convins că realizarea unui asemenea obiectiv, cum este hidrocentrala de pe Lotru, nu se poate face decît punînd umărul cu nădejde pretutindeni acolo unde e nevoie, Al. Mușetoiu a reușit să impună și tinerilor de la uzină această convingere.

Și va face mai departe acest lucru, astfel încît „inima" hidrocentralei își va deschide pulsul la termenul stabilit.

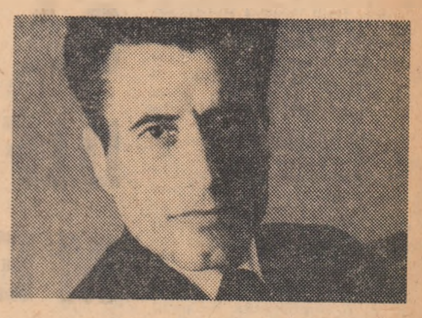

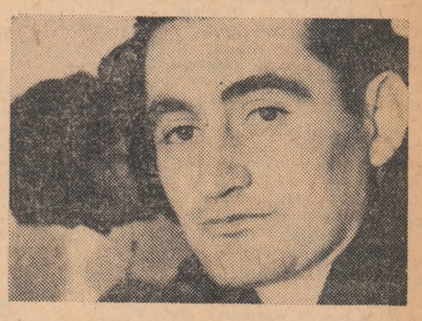

O LUME A MARILOR CONSTRUCŢII

Interviul nostru cu

Ing. ION AVRAM

ministrul Industriei Construcţiilor de Maşini

— Am dori o schiţă chiar şi sumară a dezvoltării industriei constructoare de maşini pentru ca tinerii ce doresc să se îndrepte spre meseriile din acest sector al economiei naţionale să poată avea o imagine a frumoaselor perspective pe care le au.

— În cincinalul următor producţia industriei constructoare de maşini se va dubla, asigurînd circa 70 la sută din utilajele necesare programului de investiţii pe perioada 1971—1975. În mod deosebit va fi dezvoltată producţia de utilaje tehnologice complexe, pentru ca aceasta să asigure cea mai mare parte a necesarului industriei naţionale. Concomitent se prevede o creştere intensă şi o diversificare a producţiei de maşini unelte, inclusiv a celor cu comandă program ; se va dezvolta susţinut industria electronică şi electrotehnică, fabricarea de aparatură pentru automatizarea proceselor de producţie, mecanică fină şi industrie optică.

În perioada cincinalului, avîndu-se în vedere noile capacităţi de şcolarizare, urmează să pregătim un număr de aproximativ **141.000** de cadre. Aceasta se va realiza : **122.000** vor fi absolvenţi ai şcolilor profesionale, inclusiv ucenicie, **6.000** vor absolvi şcolile de specializare postliceală, **6.000** şcolile de maiştri, **7.000** — liceele industriale.

Pentru asigurarea întreprinderilor care urmează să intre în funcţiune, cu muncitori de înaltă calificare, s-a prevăzut organizarea de cursuri de perfecţionare în vederea cunoaşterii noilor utilaje, a proceselor de fabricaţie şi tehnologice, specifice produselor întreprinderilor respective.

— Ce ne puteţi spune despre măsurile pe care intenţionaţi să le luaţi pentru a se asigura necesarul de cadre în perioada anilor 1971—1973 ?

— În vederea asigurării tuturor întreprinderilor cu personal calificat, ministerul nostru a întocmit un program de pregătire pentru perioada amintită. Pe baza propunerilor centralelor industriale şi a grupurilor de uzine, privind necesarul de muncitori calificaţi s-a stabilit ca în anul 1971 un număr de **23 250** de tineri să absolve şcolile profesionale, inclusiv ucenicia, iar un număr de **12.360** de tineri să-şi însuşească profesiunile prin cursurile de scurtă durată. Pentru anul 1972 am stabilit **22.500** pentru prima categorie şi **13.700** pentru cea de a doua ; pentru anul 1973 : **25 900** şi respectiv **17 600.**

Absolvenţii de şcoli profesionale prevăzuţi să acopere necesarul de muncitori calificaţi pînă în anul 1972 sînt în prezent în şcoli, iar absolvenţii care urmează să acopere necesarul de muncitori calificaţi din anul 1973, au fost prevăzuţi în planul de şcolarizare pentru anul şcolar viitor. Cît priveşte necesarul de cadre medii şi economice, acesta se acoperă în întregime cu absolvenţi ai şcolilor de specializare postliceală, ai şcolilor de maiştri şi liceelor de specialitate.

— Ce sarcini specifice revin centralelor industriale în domeniul pregătirii de cadre ?

— Dintre sarcinile cele mai actuale ale centralelor industriale în acest domeniu aş aminti: întărirea sectoarelor de învăţămînt din cadrul centralelor industriale şi a grupurilor de uzină cu cadre cu pregătire superioară ; organizarea în continuare şi dezvoltarea atelierelor-şcoală de producţie în care să se instruiască elevii şcolilor profesionale din anul II şi III pentru meseria prelucrării prin aşchiere ; utilarea şi dotarea atelierelor de instruire practică, a cabinetelor şi laboratoarelor şcolare ; urmărirea realizării în termen a investiţiilor şcolare ; perfecţionarea personalului şi reîmprospătarea periodică a cunoştinţelor prin forme adecvate.

— Aţi amintit de baza materială a învăţămîntului profesional. Am dori cîteva elemente privitor la dezvoltarea ei în continuare.

— În momentul de faţă reţeaua de învăţămînt a Ministerului Industriei Construcţiilor de Maşini este formată dintr-un număr de 46 de grupuri şcolare şi şcoli profesionale şi din 12 licee industriale, răspîndite pe întreg cuprinsul ţării. Evident, o dată cu dezvoltarea industriei constructoare de maşini şi a cerinţelor de cadre calificate se dezvoltă şi reţeaua noastră de învăţămînt. Astfel în cincinalul următor vom pune în funcţiune noi capacităţi de şcolarizare şi le vom dezvolta pe cele existente. Astfel, în perioada 1971—1975 vor fi date în folosinţă 536 săli de clasă, 79.500 m.p. ateliere-şcoală, 13.500 locuri în cămin, 35 de cantine şcolare, 30 săli de gimnastică. Toate acestea însumează valoarea de 541.000.000 lei, din care 401.000.000 lei reprezintă construcţii-montaj.

Ne străduim să realizăm condiţii bune de viaţă şi învăţătură pentru miile de tineri pe care-i aşteptăm în reţeaua noastră de învăţămînt, şi din care vom face muncitori cu o înaltă calificare, capabili să rezolve sarcinile permanentei modernizări a acestui însemnat sector al economiei noastre naţionale.

CAROL ROMAN

PROFESIA TA

Această rubrică doreşte să-i prezinte tînărului profesiunile sub toate aspectele lor, solicitîndu-i să gîndească dacă întruneşte calităţile necesare — are aptitudini, chemare, curajul şi tăria de a înfrunta greutăţile pe care le implică mai ales unele dintre acestea, dacă din punct de vedere psihic şi fizic este înzestrat să facă faţă solicitărilor profesiilor abordate.

Începem cu medicina şi nu întîmplător. Ştim bine că spre medicină se îndreaptă, anual, mii de candidaţi, ajungîndu-se la o concurenţă de 10—15 candidaţi pe un loc la concursurile de admitere. Or, sînt destule dovezi că nu întotdeauna candidaţii la medicină ştiu totul despre medicină, sînt înzestraţi să devină medici.

EŞTI PREGĂTIT SĂ INFRUNŢI DIFICULTĂŢILE MEDICINEI?

Convorbire cu ARCADIE PERCEK

doctor în ştiinţe medicale

Red. : În calitate de medic şi în acelaşi timp ca profesor ce ne puteţi spune despre dificultăţile profesiunii de medic ?

A. P. : Există asemenea dificultăţi, şi principala dintre ele constă în faptul că **medicina este o „facultate pe viaţă".**

Medicina este o ştiinţă care a beneficiat şi beneficiază în mod consistent de pe urma progreselor tehnicii, fapt care îi imprimă un ritm alert, de continuă transformare. Ceea ce ieri se dovedise a fi dogmă, astăzi se dovedeşte a fi fals. Voi da un singur exemplu, din sute de exemple care se pot da pe această temă. Pînă la începutul anului în curs, imobilizarea severă şi prelungită la pat, intra în mod obligator în schema tratamentului infarctului de miocard, ca o componentă de prim ordin, pentru ca la sfîrşitul acestui an să se vorbească imperios despre necesitatea mişcării, a unei anume gimnastici, pe care trebuie să o practice metodic, unii dintre aceşti bolnavi. Şi nu este vorba despre un aspect teoretic, ci de unul net aplicativ, din moment ce în anumite centre (cum este şi la noi la Ascar) s-a trecut la înfiinţarea de secţii unde se practică gimnastica pentru acest fel de cardiaci.

În medicină, apar în mod continuu noi descoperiri, noi interpretări ale unor fenomene patologice, noi medicamente. A nu fi la curent cu toate aceste modificări, însemnează a te menţine în afara problemei.

Altă dificultate : ierarhia profesională. Nu cunosc altă categorie socială, unde metodologia promovării să se facă atît de riguros, şi cu atîta risipă de energie din partea solicitanţilor. La ingineri, arhitecţi, economişti etc. instruirea post-universitară îmbracă aspecte încă minore şi pendinte de iniţiativa personală.

Ierarhia medicală este foarte bine diferenţiată şi parcurgerea acestei ierarhii presupune promovarea unor concursuri dificile ca acela de internat, secundariat, medic specialist, medic primar, ne mai vorbind de concursurile dacă nu şi mai dificile pe care le pretinde intrarea în învăţămînt şi promovarea pe această linie. Acel dosar cuprinzînd examene, concursuri, lucrări ştiinţifice comunicate sau publicate, cunoscut în limbajul curent sub numele de curriculum vitae, reprezintă în cadrul medicinei o realitate mai concretă şi mai valoroasă decît diploma însăşi.

Aşadar, cel care se dedică studiului medicinei, trebuie să-şi însuşească noţiunea de „student de cursă lungă", ale cărei avataruri le va cunoaşte din plin.

Altă dificultate : medicina are un caracter profund competiţional. O dublă opinie publică (aceea a bolnavilor şi aceea a confratilor), operează permanent clasificări şi categorisiri. Medicii, mai adesea ca alţi profesionişti, sînt împărţiţi tranşant în două categorii distincte : medici buni şi medici slabi. Primul acar care îţi iese înainte într-un oraş de provincie, dacă este întrebat cine este cel mai bun chirurg din respectivul oraş, în nouă din zece cazuri, dă un răspuns prompt, care are toate şansele să fie şi exact.

Privite însă obiectiv, toate aceste aşa-zise dificultăţi ale profesiei noastre, reprezintă din anumite puncte de vedere aspecte pozitive, posibilităţi emulative, de care vor beneficia din plin acei dotaţi, acei care au îmbrăţişat acest meşteşug milenar cu toată seriozitatea şi dragostea, necesară.

Red. : Credeţi că există specialităţi în medicină mai potrivite fetelor şi care ar fi acelea ?

A. P. : Fetele au dat randament în toate domeniile medicinei şi din acest punct de vedere nu se poate spune că există specialităţi tabu pentru ele.

Dacă ţinem cont însă de faptul că rezistenţa fizică a colegelor noastre este mai redusă decît a noastră, iar, pe de altă parte, dacă ţinem seama că între specialităţile medicale există unele care fac apel în mod mai deosebit la această componentă, atunci putem spune că chirurgia de exemplu, ortopedia, radiologia, urologia, nu sînt specialităţile cele mai indicate. Există însă o mulţime de specialităţi medicale care reprezintă un teren propice pentru valorificarea tuturor resurselor particulare ale sufletului feminin : pediatria, puericultura, obstetrica, geriatria etc. Laboratorul, necesitînd acurateţe, minuţiozitate, ordine, convine, de asemenea, de minune femeilor. În medicină însă lucrurile stau ca în domeniul muzicii instrumentale. Iniţial se considera că în orchestrele simfonice, femeile n-au ce căuta decît la harfă. Ulterior ele s-au dovedit bune la pian şi la instrumentele mici cu coarde, respectiv la violine şi viole. Treptat ele s-au dovedit utile şi la instrumentele mari cu coarde, şi la cele de suflat, şi la cele de percuţie. Singură, rezistenţa fizică le diminuează totuşi accesul la alămuri şi la tobe.

Red. : Ce calităţi psihologice ar trebui să posede un candidat al profesiei de medic ?

A. P. : Medicina a reprezentat aproape în toate timpurile o profesie de prim rang, exercitînd o adevărată fascinaţie asupra absolvenţilor liceului. Şi astăzi, porţile facultăţii de medicină, sînt luate an de an cu asalt, de nenumăraţi pretendenţi. Majoritatea dintre aceştia vin aci nu atît pe baza unei vocaţii, a unui îndemn lăuntric altul decît acela produs de atracţia irezistibilă a halatului imaculat, a perspectivelor iluzorii de venituri excedentare, a accesului facil la micile şi marile secrete ale făpturii umane. Această fascinaţie este uneori atît de puternică, încît ea disimulează pe de-a-ntregul atîtea şi atîtea avataruri proprii acestui meşteşug, consfinţind în acest fel mezalianţe pernicioase.

Medicina este însă prin excelenţă o profesie profund vocaţională. Factorul principal de care depinde materializarea viitorului medic, conform preceptelor creatorului lui Esculap, constă din dotaţia specială de ordin psihic, din potenţialul de compasiune faţă de suferinţa umană, din gradul de înţelegere, tact şi răbdare. Practica medicinei obligă la ritualuri cotidiene, uneori obositoare şi plicticoase, vizînd alăturarea, dacă nu chiar întîlnirea consultaţiei, eminamente ştiinţifică, cu confesiunea, eminamente presbiteriană.

Cunoaşterea omului bolnav şi cîştigarea încrederii sale, n-are nimic comun cu răspunsul abstract formulat într-o lucrare de 10 minute. Medicina nu este o pură ştiinţă. Ea este ştiinţă, plus altceva. Iar acest altceva ţine tocmai de această particularitate proprie unora de a se strecura cu uşurinţă în sufletul omului, mai ales al celui bolnav.

Recrutarea viitorilor medici, pe baza promovării celor trei examene care figurează în examenul de admitere (anatomie-fiziologie, fizică şi chimie), reprezintă după mine un rudiment medieval. Testările de ordin psihologic trebuie să reprezinte o probă obligatorie cel puţin de importanţă ca oricare din examenele mai sus menţionate. Viitorii pretendenţi trebuie informaţi încă de pe băncile liceului despre realităţile medicinei, şi eventual să se găsească modalitatea ca fie în cadrul orelor de igienă, fie separat, ei să aibă posibilitatea de a lua contact cu spitalul, cu policlinica, cu circumscripţia rurală, pentru a cunoaşte nemijlocit toate problemele care se pun aici şi pentru a stimula spiritul de discernămînt, de verificare a valenţelor psihice necesare.

În învăţămînt de 20 de secole nu s-au găsit metodele ideale de selecţie, şi acest lucru este valabil, în special, în cadrul medicinei.

Convorbire consemnată de : CĂLIN STĂNCULESCU

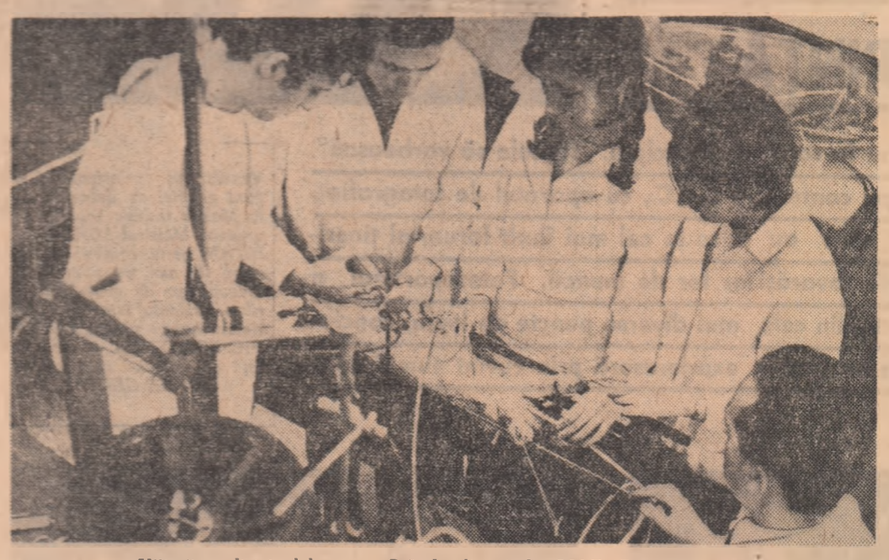

Viitorii medici în laborator ; Oră de disecţii la I.M.F. Bucureşti

Foto : EMIL COJOCARU

Din reţeaua de învăţămînt a M.I.C.M.

1) Şcoala profesională Autobuzul Bucureşti, Cal. Şerban Vodă nr. 283, sect. 3.
2) Grupul şcolar 23 August Bucureşti, Bd. Muncii nr. 47, sect. 8.
3) Şcoala profesională Electroaparataj Bucureşti, str. Popa Lazăr nr. 8, sect. 3.
4) Şcoala profesională Electromagnetica Bucureşti, Cal. Rahovei nr. 70, sect. 5.
5) Grupul şcolar „Griviţa Roşie" Bucureşti, Cal. Griviţei nr. 363, sect. 8.
6) Şcoala profesională I.O.R. Bucureşti, str. Căp. Ruică nr. 9, sect. 4.
7) Şcoala profesională Maşini Electrice Bucureşti, str. Ho Şi Min nr. 4, sec. 7.
8) Şcoala profesională „Semănătoarea" Bucureşti, Spl. Independenţei nr. 315, sect. 7.
9) Şcoala profesională „Timpuri Noi" Bucureşti, Cal. Dudeşti nr. 127, sect. 4.
10) Grupul şcolar Unirea Bucureşti, str. Sborului nr. 7, sect. 4.
11) Grupul şcolar Vulcan Bucureşti, str. Vulcan nr. 8, sect. 6
12) Grupul şcolar Ux. Vagoane Arad, str. Armata Poporului nr. 31 A, jud. Arad.
13) Şcoala profesională fab. Rulmenţi Bîrlad, str. Republicii nr. 318, jud. Vaslui.
14) Şc. prof. U.C.R.M.M.A. Bocşa, str. Principală nr. 1, Jud. Caraş Severin.
15) Grupul şc. Progresul-Brăila, str. Vidin nr. 256, jud. Brăila.
16) Grupul şcolar Hidromecanica Braşov, str. Karl Marx nr. 92, Jud. Braşov.
17) Grupul şc. Steagul Roşu. Braşov, str. Poenelor nr. 5, jud. Braşov.
18) Şc. profesională Tractorul Braşov, str. Turnului nr. 3, Jud. Braşov
19) Grupul şc. U.M.M. — Cîmpulung-Muscel, Str. Negru Vodă nr. 131, Jud. Argeş.
20) Grupul şc. Tehnofrig Cluj. Str. Moţilor nr. 78. Jud. Cluj.

MESERII CARE VĂ AŞTEAPTĂ

VICTOR HÎNCU

director adjunct al Direcţiei personal şi învăţămînt din M.I.C.M.

Prin specificul său, Ministerul Industriei Construcţiilor de Maşini are în permanenţă nevoie de muncitori, maiştri şi tehnicieni cu o calificare legată tot mai strîns de eforturile de modernizare şi perfecţionare a ansamblului economiei naţionale.

Cele mai diverse meserii sînt solicitate de şantiere, de întreprinderi. Un tabel al specialităţilor pentru care pregătesc cadre şcolile profesionale şi ucenicia la locul de muncă este concludent : **cazangiu, confecţionator de piese de radio şi semiconductori, electrician constructor de maşini electrice, electrician de întreţinere şi reparaţii, electromecanic de aparate de măsură şi automatizare, de ascensoare, de obiecte de uz casnic, forjor, frezor-rabotor-mortezor, lăcătuş mecanic de diferite specialităţi, montator de aparatură electronică, sculer matriţer, mecanic pentru motoare cu combustie internă, maşinist reglor la maşini-unelte, tinichigiu structurist de aviaţie, operator la prelucrarea materialelor plastice, electrician auto şi specialist în locomotive Diesel şi electrice, electromecanic pentru reţelele de comunicaţii, strungar** etc. Toate aceste meserii sînt deprinse de către tineri prin intermediul celor 46 de grupuri şcolare şi de şcoli profesionale ce funcţionează în cadrul ministerului nostru.

Amintesc apoi existenţa unor specialităţi, deosebit de atractive, în care se pot califica tinerii care urmează şcolile de specializare postliceală care funcţionează în cadrul grupurilor şcolare din **Bucureşti, Ploieşti, Piteşti, Braşov, Brăila, Galaţi, Craiova, Timişoara, Cugir, Arad, Satu-Mare, Tîrgovişte Sibiu.** Aceste specialităţi sînt : **tehnologia sudurii, maşini electronice de calcul, montarea şi reglarea aparatelor de radio şi televizoare, programare de calculatoare electronice, aparatură electronică pentru studiourile de radio şi televiziune, electromecanică pentru maşini şi utilaje, electromecanică pentru aparate de măsură şi automatizări, mecanică fină şi optică, construcţii aeronautice.**

După cum se vede, toate aceste profesiuni şi specialităţi sînt dintre cele mai moderne şi au un vast cîmp de afirmare.

Ţin să subliniez faptul că programul de pregătire a cadrelor a impus ca o necesitate introducerea în nomenclator a unor meserii noi ca : **tinichigiu structurist de aviaţie, montator aparate de radio şi televiziune, optician confecţioner de lentile şi prisme etc.**

Concomitent, în urma unor studii făcute în unităţi ale Ministerului Industriei Construcţiilor de Maşini, la unele meserii ca **sudor, forjor, confecţionări de lămpi electrice** etc. s-a putut reduce durata de şcolarizare de la 3 ani la 2 ani.

Aş mai aminti că pentru o bună pregătire profesională, atît la nivelul ministerului cît şi la cel al întreprinderilor, s-au luat măsuri privind organizarea atelierelor de producţie-şcoală, înfiinţate pînă în prezent la un număr de 22 de întreprinderi. Calitatea produselor realizate de elevi este în general bine apreciată, practica desfăşurată în aceste ateliere de producţie dovedindu-se a fi mai eficientă.

Necesităţile de cadre din sectorul nostru de activitate rezultă şi din graficul de mai jos :

Şcoala tehnică de maiştri, curs de zi şi seral va fi absolvită — în 1971 de **1050** de tineri, în 1972 — **960**, în 1973 — **1000**, în 1974 — **1000**, în 1975 — **1000**. Şcoala de specializare postliceală va fi absolvită — în 1971 de **1 200** de tineri, în 1972 — **740**, în 1973 — **800**, în 1974 — **815**, în 1975 — **830**.

După cum se vede, pentru a soluţiona în întregime cererile centralelor industriale şi a grupurilor de uzine este necesară în permanenţă creşterea numărului de elevi. Vă invităm ca printre aceştia să fiţi chiar dumneavoastră !

VIAŢA BATE LA UŞĂ

de SEN ALEXANDRU

CĂTRE TOŢI CORESPONDENŢII NOŞTRI. După cum aţi aflat din pagina *„Profesia ta"* concursul (dotat cu premii ! !) *„VĂ AŞTEPTĂM ÎN ŞCOALA NOASTRĂ"* vă pune la dispoziţie coloanele ziarului pentru a debuta în profesia de... ziarist. La rîndul nostru aşteptăm din partea concurenţilor reportaje redactate într-o formă clară, din care cititorii să afle denumirea exactă şi adresa şcolii respective, specialităţile în domeniul cărora sînt pregătiţi elevii, materiale de învăţămînt, activitatea practică şi îndeosebi viaţa de zi de zi, atmosfera generală a şcolii. Dacă autorul are înclinaţii literare este bine să şi le manifeste în textul respectiv. În orice caz, capacitatea de a reda limpede realitatea va fi apreciată pozitiv de juriu. Şi acum, aşteptăm colaborările voastre.

MIOARA B. — Tîrnăveni, jud. Mureş — Am citit cu interes confesiunea dumitale şi-ţi mulţumesc pentru sinceritate. Sînt încredinţat că, la 18 ani, nici o fată nu este ca celelalte fete şi nici un băiat ca ceilalţi băieţi, aşa că am socotit că-ţi pot răspunde pe această cale.

Fireşte, ar fi fost bine să nu te fi lăsat condusă de orgoliu şi să fi făcut „umanul". Dar după lege oricare secţie îţi îngăduie să te prezinţi la orice facultate aşa că nu văd în asta un impediment. Şi acum, urmează propunerea mea : spune, tovarăşa Mioara, te-ai gîndit vreodată la medicină ? Din tot ce mi-ai scris, scăzînd răsfăţul (sau autorăsfăţul) de soră mai mică a doi fraţi mai mari, am tras concluzia că ai nevoie de o îndeletnicire care: a) să te determine să mergi cu picioarele pe pămînt; b) să te ajute să cunoşti oamenii şi să te apropii de ei; c) să te ajute să scapi de un anumit impresionism boem obligîndu-te să înveţi sistematic şi să nu confunzi munca serioasă cu zborul fluturelui din floare în floare. De aceea medicina mi se pare deosebit de potrivită dacă vrei să te găseşti pe dumneata însăţi într-o variantă care să te satisfacă.

Nu te supăra pe mine. La sinceritate eşti dator să răspunzi cu sinceritate. Şi dovedeşte-mi că nu te-ai supărat comunicîndu-mi ce hotărîre ai luat.

VELERECIUC PANSELICA — Botoşani. Aş fi bucuros să predau reportajul dumitale redacţiei pentru concurs dacă l-ai completa aşa cum am arătat la începutul rubricii de faţă. Şc. P. Coop. nu este destul de lămurit ca denumire a şcolii şi nici nu este limpede ce materii înveţi, ce activitate practică desfăşori, ce activităţi extraşcolare, cercuri de elevi, sportive etc., sînt în şcoală, ce materii se cer la admitere astfel ca cititorii să aibă un tablou viu al vieţii din şcoală. Aştept o nouă redactare a articolului.

VASILE V. CONSTANTIN — Tătărăşti de Jos, jud. Teleorman. Şcoli postliceale sînt multe astfel că, pentru a vă răspunde la întrebare ar trebui să reproduc o broşură destul de amplă. Indicaţi-mi ce domeniu vă interesează îndeosebi şi vă voi da răspunsul dorit.

V. GH. — Cisnădie, jud. Sibiu. Să nu ne grăbim, să cumpănim bine lucrurile astfel ca satisfacţia de a realiza şi a te realiza să nu fie plătită cu eforturi prea mari în viitor deoarece dumneata, din pricini ce-ţi sînt cunoscute, trebuie să eviţi cu grijă astfel de suprasolicitări.

Ţi-aş propune să te prezinţi la facultatea de filologie a unui institut pedagogic de trei ani şi să te pregăteşti pentru a deveni profesoară de limbă şi literatură română la clasele V—X ale şcolii generale. Cursurile au o durată de 3 ani. Se dau examene de admitere la: literatura română (scris şi oral), limba română (scris). Astfel de institute mai apropiate de domiciliul dumitale funcţionează la Cluj (Piaţa Ştefan cel Mare nr. 1), Timişoara (B-dul V. Pîrvan nr. 4), Baia Mare (Str. Victoriei nr. 76), Oradea (Calea Armatei Roşii nr. 5), Tg. Mureş (Str. Bernady Gyorgy nr. 7). Cred că în acest fel pasiunea dumitale „de totdeauna", experienţa muncii sociale pe care o ai, capacitatea de transfigurare şi sociabilitate şi perseverenţa se vor îmbina de minune, ocolind în acelaşi timp (prin anii de studiu mai puţini decît la universitate) impedimentul despre care mi-ai scris. Poate astfel firul va duce spre ieşire şi labirintul se va transforma în drum drept. Şi acum, ce vei hotărî? Aş dori să aflu.

MIHALACHE EMIL — Brăila. Sînt de aceeaşi părere cu dumneata: în comerţul alimentar este nevoie de oameni destoinici, mai ales dacă ei „iubesc mult această meserie". Mă grăbesc aşadar a-ţi răspunde cu atît mai mult cu cît situaţia pare urgentă („vă rog foarte mult să-mi spuneţi deoarece cred că, fără ea nu pot să trăiesc"). Şcoala se numeşte „N. Kretzulescu", se află în Bucureşti, B-dul Hristo Botev nr. 17, telefon 16 76 54 sau 13 90 82 şi ţine de Ministerul Comerţului Interior. Dumneata te vei înscrie la specialitatea „vînzător produse alimentare" şi dacă eşti perseverent, vei ajunge cu timpul la legume şi fructe de vînzarea cărora doreşti de fapt să te ocupi. Începe de pe acum pregătirea pentru examen la matematică şi limba română (scris şi oral la ambele materii) din materia claselor V—VIII. Îţi urez mult succes.

POŞTA PAGINII

AGENDA

Tovarășul NICOLAE CEAUȘESCU, secretar general al Partidului Comunist Român, a trimis tovarășului KIM IR SEN, secretar general al Comitetului Central al Partidului Muncii din Coreea, următoarea telegramă:

Cu prilejul realegerii dumneavoastră în funcția de secretar general al Comitetului Central al Partidului Muncii din Coreea, primiți felicitările mele cordiale, împreună cu urări de succes deplin în activitatea de răspundere pe care o desfășurați pentru dezvoltarea continuă a Republicii Populare Democrate Coreene pe calea socialismului, pentru înfăptuirea aspirațiilor de unificare pașnică a patriei.

Sînt profund convins că bunele relații de prietenie și colaborare frățească dintre Partidul Comunist Român și Partidul Muncii din Coreea, dintre Republica Socialistă România și Republica Populară Democrată Coreeană, bazate pe respectarea principiilor marxism-leninismului și internaționalismului socialist, vor cunoaște o dezvoltare fructuoasă și în viitor, spre binele popoarelor noastre, în interesul unității țărilor socialiste, mișcării comuniste și muncitorești internaționale, tuturor forțelor care luptă împotriva imperialismului, pentru progres social și pace.

Secretarul general al Partidului Comunist Român, tovarășul NICOLAE CEAUȘESCU, a adresat președintelui Uniunii Socialiste Arabe, ANWAR EL SADAT, următoarea telegramă:

Cu prilejul alegerii dumneavoastră în funcția de președinte al Uniunii Socialiste Arabe, am plăcerea să vă adresez, în numele Comitetului Central al Partidului Comunist Român, al întregului nostru partid, calde felicitări, împreună cu sincerele noastre urări de succes în îndeplinirea înaltelor responsabilități ce v-au fost încredințate.

Folosesc acest prilej pentru a exprima convingerea noastră că relațiile de colaborare prietenească dintre Partidul Comunist Român și Uniunea Socialistă Arabă se vor dezvolta, spre binele celor două țări și popoare, în folosul cauzei întăririi unității și forței frontului mondial antiimperialist.

Luni dimineața, au început la București lucrările celei de-a 32-a ședințe a Comisiei Permanente C.A.E.R. pentru energie electrică. La lucrări iau parte delegații din R. P. Bulgaria, R. S. Cehoslovacă, R. D. Germană, R. P. Polonă, Republica Socialistă România, U.R.S.S. și R. P. Ungară, precum și o delegație a R. S. F. Iugoslavia. Ca invitat, participă la lucrări Directorul Direcției Centrale de Dispecer a sistemului energetic interconectate.

Lucrările ședinței sînt prezidate de ministrul energeticii și electrificării al U.R.S.S. P. S. Neporojnii — președintele comisiei.

Pe ordinea de zi a ședinței figurează unele probleme privind activitatea comisiei ca urmare a hotărîrilor celei de a 24-a sesiune a Consiliului, precum și alte probleme privind colaborarea multilaterală în domeniul energiei electrice.

Luni după-amiază s-a înapoiat în Capitală delegația Partidului Comunist Român, condusă de Ion Popescu-Puțuri, membru al C.C. al P.C.R., directorul Institutului de studii istorice și social-politice de pe lîngă C.C. al P.C.R., care a luat parte la Conferința științifică internațională, organizată de C.C. al P.S.U.G. cu ocazia aniversării a 150 de ani de la nașterea lui Friedrich Engels.

Luni seara a sosit în Capitală Arthur David Davies, secretar general al Organizației Meteorologice Mondiale, care la invitația ministrului agriculturii și silviculturii face o vizită în țara noastră.

(Agerpres)

MERIDIAN

● LA WROCLAW s-au întîlnit în meci retur pentru „Cupa campionilor europeni" la baschet masculin echipa locală Slask și formația finlandeză Tapion Honka Tapiola. Baschetbaliștii polonezi au obținut victoria cu scorul de 78—61 (37—34) și s-au calificat pentru turul următor al competiției, în care vor întîlni echipa iugoslavă Olimpia Liubliana.

● CONCURSUL INTERNAȚIONAL DE CĂLĂRIE de la Leeuwarden (Olanda) a debutat cu desfășurarea unei probe de obstacole, în care victoria a revenit cunoscutului campion englez Harvey Smith. El a concurat pe calul „Gold Point" și a parcurs traseul în lungime de 500 m cu 12 obstacole în timpul de 47"6/10.

● LA MUNSTER, într-un meci contînd pentru „Cupa campionilor europeni" la volei masculin, echipa vest-germană U.S.C. Munster a întrecut cu scorul de 3—0 (15—5, 15—1, 15—4) formația norvegiană O.S.I. Oslo.

LA CAMPIONATELE EUROPENE DE TINERET

Reprezentanții noștri s-au comportat necorespunzător! Cine răspunde? (I)

BOX

Campionatele europene de box pentru tineret, recent încheiate, au spulberat și ultimele speranțe într-o apropiată și așteptată redresare, pe plan internațional, a boxului nostru, care, mai ales după „Europenele" de la București, traversează, se pare, o perioadă de criză. Sigur, afirmațiile de mai sus (deși realitatea le confirmă!) sînt dure și neplăcute, dar ele sînt de preferat în locul menajamentelor și scuzelor de circumstanță cu care ne-am obișnuit să motivăm unele insuccese. E, poate, momentul potrivit să privim, în sfîrșit, realitatea în față, și să nu mai trăim cu amintirea celor patru campioni europeni încununați cu lauri la București, succes care a creat în sînul Federației de box o stare de beatitudine și automulțumire ce mai dăinuie încă și astăzi. Turneul de la Berlin (unde reprezentanții noștri au capotat lamentabil) și, mai recent, Campionatele naționale ale seniorilor au confirmat faptul că la ora actuală nu mai dispunem de elemente capabile să facă față unor confruntări internaționale de proporții. Cîncă și Monea, avînd o vîrstă înaintată, vor pune, nu peste mult timp, mănușile în cui. Probabil că nici Aurel Dumitrescu, campionul european al „cocoșilor", nu mai e capabil, după părerea noastră, să reediteze succesul de la București. Ne rămîn Calistrat Cuțov, Ion Alexe (într-un evident și prelungit declin de formă) și Victor Zilberman (care a început să plătească tribut vieții sportive pe care o duce). Să recunoaștem, o situație grea și neavenită, cu atît mai mult cu cît, în curînd, boxul nostru va trebui să facă față la două mari competiții: Campionatele europene de la Madrid (iunie 1971) și Turneul olimpic de la München. Privind prin această prismă, devine explicabil interesul nostru pentru Campionatele Europene de box (tineret) de la Miskolc. Am dorit mult să putem vedea aceste campionate, deoarece, mărturisim sincer, nutream unele speranțe în valoarea cîtorva dintre tinerii noștri pugiliști și ne gîndeam că, măcar 3—4 dintre ei vor putea împrospăta reprezentativa noastră națională. Speranțele noastre fuseseră alimentate, în bună măsură și de evoluția, în diferite competiții din țară, a tinerilor noștri pugiliști; o evoluție considerată, în general, bună. Turneul de la Galați, care a stat la baza selecției echipei naționale de tineret, ne relevase cîțiva tineri pugiliști (D. Moraru, M. Toni, Gh. Ciochină, D. Zelinca, Sandu Mihalcea, St. Boboc etc.), pe care, la ora aceea, în lipsa unor posibilități de comparație cu valoarea tinerilor boxeri din alte țări, îi considerăm capabili să ne reprezinte onorabil la Miskolc. E drept că, încă de atunci, se remarcau cerințe mari în pregătirea tehnică și fizică (pe care, de altfel, le-am semnalat în coloanele ziarului nostru) dar mai erau în față cîteva luni de antrenamente și, deci, presupuneam că unele din aceste cerințe ar fi putut fi înlăturate. În plus, se vehicula ideea că față de tinerii boxeri nu trebuie să fim extrem de pretențioși cum sîntem, spre exemplu, față de seniori, fie numai și pentru simplul motiv că sînt prea tineri pentru a putea poseda un bogat bagaj de cunoștințe tehnice. Se miza, în cercul specialiștilor, mai ales pe dorința de afirmare a acestor boxeri, pe avîntul tinereții lor, care, chipurile, ar fi putut suplini minusurile de ordin tehnic.

Eroare! Campionatele europene de tineret de la Miskolc ne-au pus în față o realitate pe care — sîntem nevoiți să recunoaștem! — nu o anticipasem. Despre ce este vorba? În primul rînd, am rămas surprinși de certa valoare a unor boxeri din alte țări. Ne referim la cei maghiari, la cei germani și sovietici și chiar la cei bulgari, aceștia din urmă suplinindu-și lipsurile tehnice printr-o formidabilă dăruire în ring. Într-o discuție avută cu antrenorul I. Füresz (care, împreună cu antrenorul Șerbu Neacșu au pregătit echipa noastră pentru Campionatele europene de la Miskolc) acesta ne spunea: „Cred că la Miskolc doar Cuțov, Zilberman sau Alexe s-ar fi putut impune. Turneul a fost extrem de tare și așa cum s-a văzut, i-au putut face față doar boxeri cu o remarcabilă maturitate tehnică". Declarația antrenorului echipei noastre nu se vrea o scuză pentru precara evoluție a tinerilor pugiliști români. Ea coincide și cu părerea noastră, cît și a altor specialiști despre acest turneu. E adevărat că unii ziariști au apreciat valoarea turneului ca fiind medie, ignorînd, probabil, tinerețea participanților. Considerăm, însă, că aceste campionate au avut un bun nivel și au constituit un prețios prilej, atît pentru ziariști, cît și pentru antrenori, de a cunoaște, cu o clipă mai devreme, pe viitorii ași ai nobilei arte. Pentru că la Miskolc au urcat treptele ringului o serie de tineri boxeri de certă valoare, unii de super-clasă, care au impresionat pe toți cei prezenți.

TEODOR POGOCEANU

TELEGRAMĂ

(Urmare din pag. I)

folosință a noilor locuințe destinate sinistraților. Datorită eforturilor susținute ale acestora putem să vă raportăm că pînă în prezent s-au dat în folosință peste 2 000 apartamente. În acest fel a fost posibilă desființarea completă a locuințelor provizorii construite din corturi, vagoane și bараci.

În aceste zile, în care acțiunea de reconstrucție a intrat în etapa de finalizare, gîndurile tuturor locuitorilor sătmăreni se îndreaptă cu adîncă recunoștință spre conducerea superioară de partid și de stat, spre Dumneavoastră personal, iubite tovarășe Ceaușescu, mulțumindu-vă din inimă pentru ajutorul multilateral, de neprețuit pe care îl acordați neîntrerupt municipiului nostru.

Vă asigurăm pe această cale că oamenii muncii sătmăreni, fără deosebire de naționalitate, vor depune în continuare eforturi sporite în vederea înfăptuirii sarcinilor de plan și a angajamentelor pe anul în curs, spre a contribui din plin, alături de întregul popor, la realizarea mărețului program de dezvoltare multilaterală a patriei noastre socialiste stabilit de Congresul al X-lea al partidului nostru.

COMITETUL MUNICIPAL DE PARTID
CONSILIUL POPULAR MUNICIPAL
SATU MARE

ECONOMIȘTII

(Urmare din pag. I)

precis cei repartizați din oficiu.

Așa se face că în ultimii ani, fără excepție, față de necesar, numărul celor repartizați nu reprezintă nici măcar 15—20 — maxim 30 la sută din total. În 1970, de pildă, ministerul a solicitat 57 de economiști; a primit doar 17 — dintre care 16 s-au prezentat deja.

— Oricum — relevă tov. Aristide Budeanu, șef serviciu învățămînt al direcției amintite — anul acesta poate fi considerat bun, comparativ cu cel precedent. Pentru că atunci față de un necesar de 96 au fost repartizați doar 17 și s-au prezentat numai 8.

Faptul că în 1970 numărul celor ce s-au prezentat la posturi este aproape egal cu cel al repartizaților indică, fără putință de tăgadă, efectul pozitiv al decretului 158 de care am vorbit, decret ce stabilește printre altele și obligativitatea prezentării tinerilor absolvenți la locurile de muncă, precum și sancțiunile ce se aplică celor ce ignorează aceste prevederi. Din păcate însă, decretul nu poate rezolva, cît mai aproape de limita posibilităților, problema acoperirii necesarului exploatărilor miniere de la Leșul Ursului sau Bălan, Motru sau Moldova Nouă. Lucru valabil și pentru întreprinderile Ministerului metalurgiei.

— În 1970 — ne informează tov. ing. Paul Nicula, inginer principal în cadrul direcției personal învățămînt — am cerut 85 de cadre economice cu pregătire superioară. De primit am primit doar 30.

Oprindu-ne atenția asupra unităților economice care au solicitat absolvenți, remarcăm că, de pildă, întreprinderea de comerț exterior „Metalimport", a avut șansa de a încadra 5 economiști. Ceruse 7. Sediul întreprinderii, se știe, se află în București. Din numărul total doar 2 economiști au domiciliul stabil în Capitală.

Să ne înțelegem. Nu avem nimic împotriva criteriului mediei la repartizarea în producție a economiștilor. Luarea lui în considerație în mod exclusiv însă fără o analiză atentă a situației de fapt conduce de foarte multe ori la stări de lucruri nedorite în care după un an sau doi apar cererile de transfer, fluctuațiile. Am putea fi totuși întrebați de ce atunci abordăm problema. Oricum, nu-i poți impune absolventului, mai ales dacă a avut rezultate deosebite la învățătură — locul unde să-și pună în aplicare cunoștințele? Desigur, nici n-am spus asta. Vrem însă să aducem în discuție și un alt aspect. Afișarea listelor cu locurile ce pot fi alese se face, mai întotdeauna cu o zi înainte de momentul prezentării în fața comisiei guvernamentale. Practic, nimeni nu are timp să chibzuiască asupra unității economice la care va lucra. Opțiunea se face după sonoritatea orașului. Nu de puține ori apoi apar regretele, intervin din nou demersurile pentru schimbarea repartițiilor. „Știți, de fapt, m-am gîndit că e mai bine să mă stabilesc în apropiere de părinți". Și apoi, nu înțelegem cum de este posibil ca la Întreprinderea județeană de construcții din Focșani sau la cea similară din Tîrgoviște să fie angajați numai în 1970 cîte 6 economiști, în vreme ce ministerele cu pondere însemnată în economia națională, cum ar fi cele două menționate, au afectat un număr extrem de mic de absolvenți. Undeva, trebuie să fie o neregulă. Cu atît mai mult cu cît după cum arătam, la timpul cuvenit, la Întreprinderea de construcții montaje din Focșani, toți cei 6 economiști se calcă pe picioare, sînt folosiți într-un mod cu totul necorespunzător, munca pe care o execută fiind mult mai potrivită unei pregătiri medii și nicidecum superioară. Nu puțini dintre ei au avut la examenul de stat medii foarte bune. Sînt deci apți pentru munca de concepție. „Stocurile supranormative" de economiști se pare că reprezintă la ora actuală o modă, modă ce atrage după sine destule prejudicii activității întreprinderilor unde se simte acut lipsa lor în rezolvarea unor probleme complexe.

Productivitatea muncii la planșetă

(Urmare din pag. I)

cul producției industriei chimice, și în special al industriei petrochimice, trebuie să atingă cote atît de înalte, nouă, proiectanților, ne revin sarcini deosebite pe linia conceperii și proiectării noilor capacități de producție. Urmărim ca acestea să se realizeze în cele mai bune condițiuni, cît mai repede și să atingă parametrii proiectați în minimum de timp posibil. Principalele piste pe care se canalizează activitatea de proiectare a noilor obiective chimice sînt: fructificarea cercetării românești, mărirea capacității unor instalații deja existente pentru a răspunde solicitării sporite la anumite produse și achiziționarea unor licențe pentru problemele unde cercetarea noastră nu a făcut investigații.

Din anvergura deosebită a sarcinilor ce ne revin, se vede că problema la ordinea zilei este ridicarea productivității muncii în proiectare, ceea ce duce în ultimă instanță la o sporire a eficienței proiectării.

La noi în institut s-au făcut deja pași importanți pe calea ridicării productivității muncii prin introducerea mașinilor de calcul, prin trecerea la salarizarea în acord global, printr-o campanie fructuoasă de reutilare a unor proiecte sau elemente din proiecte și printr-un ansamblu de măsuri organizatorice care vizează îmbunătățirea fluxului de proiectare.

Abordînd metoda refolosirilor de proiecte ca metodă eficace de mărire a productivității muncii pot să relev cu satisfacție faptul că pe lîngă folosirea elementelor tipizate, a prefabricatelor, a elementelor de montaj standardizate sau deja proiectate, s-a trecut și la „refolosiri tehnologice", acest fapt însemnînd includerea unor părți de instalație sau utilaje deja testate favorabil în noile proiecte ce prevăd măriri ale unor capacități.

Apare evident și efectul salutar al introducerii mașinilor de calcul asupra productivității muncii, manifestat printr-o creștere sensibilă a acesteia și printr-o conectare mai intensă a activității inginerului la rețeaua de înaltă tensiune intelectuală a muncii de concepție tehnică. Aflați în sala sectorului de analiză operațională de la IPROCHIM, unde multitudinea de cadrane, „bîzîitul electronic" al mașinii și benzile perforate creează în mic atmosfera centrelor de calcul, am discutat cu tov. **Lucian Vinaru**, unul din tinerii ingineri care lucrează aici.

— Trecerea unor calcule de la riglă la mașina electronică, ne relata ing. L. Vinaru, este începutul unei campanii de modernizare a proiectării, acțiune în care s-au angrenat încă de pe acum toate atelierele institutului nostru. Introducerea mașinii electronice de calcul în proiectare nu reprezintă un „confort intelectual" gratuit, ci are implicații dintre cele mai favorabile asupra productivității muncii, deoarece micșorează timpul de calcul, mărește precizia și permite calcularea mai multor variante, putîndu-se apoi discerne varianta optimă. Avantajul calculatoarelor apare net din două cifre comparative: același utilaj, calculat la rigla de calcul necesită 30—40 de ore de proiectare, în timp ce la computer sînt necesare 4—5 ore, timp ce include și culegerea datelor. La noi în institut, pe lîngă elaborarea și utilizarea programelor legate de proiectarea construcțiilor și a aparaturii specifice sectorului chimic și a sectoarelor anexe, se studiază și aplicarea metodelor de optimizare la calculul instalațiilor chimice. De exemplu, la instalația de produși clorurați. Metoda are drept corolar tot un salt al productivității muncii prin eliminarea tatonărilor în stabilirea bilanțurilor și regimurilor de funcționare ale instalațiilor.

Introducerea acordului global în proiectare, subliniază tov. inginer **Francisc Kaszony**, șeful atelierului de organizarea științifică a producției, creează un climat mobilizator, stimulativ, de cointeresare care se repercutează favorabil asupra productivității muncii.

Acest sistem stimulativ de retribuire, care presupune plătirea diferențelor pînă la salariul integral odată cu predarea proiectelor și cu atingerea indicatorilor tehnico-economici, face ca termenele de proiectare să se scurteze și calitatea proiectelor să fie sensibil mai bună, atribute puse în evidență prin faptul că IPROCHIM va preda șantierelor pînă la sfîrșitul anului 1970 toate proiectele pentru anul 1971 și 17 la sută din volumul de proiecte pentru 1972. În afara salarizării în acord global, în IPROCHIM productivitatea muncii a crescut și datorită unui ansamblu de măsuri organizatorice ce vizau îmbunătățirea fluxului de proiectare, prin uniformizarea încărcării atelierelor.

Merită a fi relevat că IPROCHIM este un institut cu mulți tineri, aproximativ 35 la sută din salariați putînd scrie la rubrica „vîrstă" o cifră sub 30 de ani. După cum ne relatează tov. ing. **Constantin Stănescu, secretarul comitetului U.T.C.**, tinerii din IPROCHIM aduc o contribuție importantă la bunul mers al activității de proiectare, în acest sens putînd fi citat atelierul Utilaj 2, cu media de vîrstă de 25 de ani, care a executat proiecte de bună calitate pentru instalațiile de produși clorurați, de dimetiltereftalat, de cauciuc pliizoprenic etc.; atelierul Tehnologii 4, în care lucrează mulți tineri sub 30 de ani, autori ai unor proiecte bazate pe cercetări românești pentru instalațiile de anilină, copolimeri și etanolamine; aș mai cita colectivul de tineri de la atelierul electric. În activitatea de zi cu zi s-a ajuns la o perfectă simbioză între entuziasmul tinerilor abia veniți de pe băncile facultăților și școlilor tehnice și experiența celor mai vîrstnici, colectivele astfel formate alcătuind documentații de înaltă ținută tehnică, fiind adevărați catalizatori ai acțiunii de utilizare cît mai eficace a timpului de lucru. Acționînd pe toate fronturile asupra acestui parametru atît de important care este productivitatea muncii, efectele scontate au început să se arate și vor apărea și mai pregnant în viitor, proiectarea asigurînd șantierele viitorului cincinal cu proiecte de cea mai bună calitate, în termene cît mai scurte și în pas cu ultimele realizări ale tehnicii actuale.

Am plecat de la IPROCHIM cu sentimentul plăcut că tot ce mintea inginerească plămădește aici poartă girul competenței, conștiinciozității, dăruirii și că astfel noile obiective industriale au din start certitudinea reușitei depline.

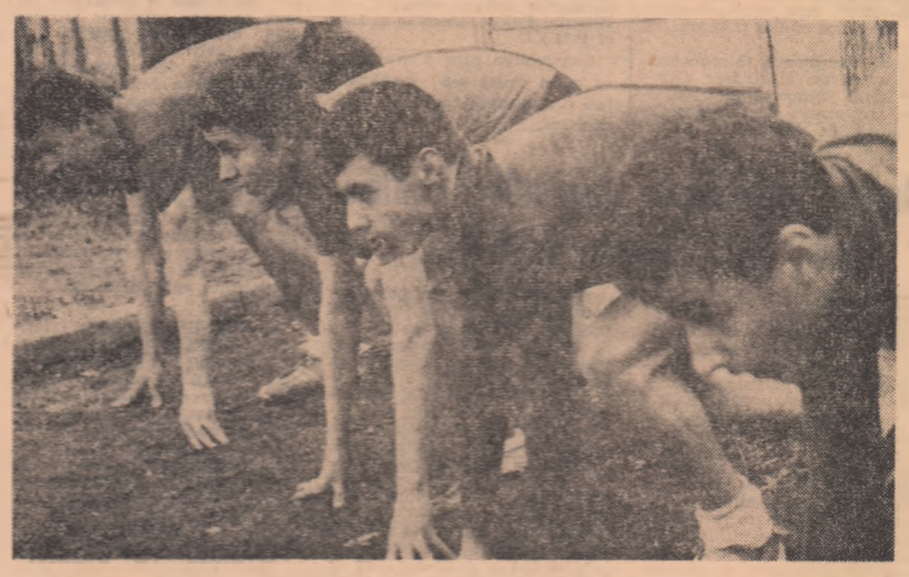

Privirile lor par a spune: cine va ajunge primul acolo?

---

5 DIN 45 MARȚI ULTIMA zi la PRONOEXPRES

Justificîndu-se, acuzații se acuză

(Urmare din pag. I)

veroal și drumul devine al lui Hirică și numai al lui Hirică. De la această dată a fost întrerupt accesul soacrei și al cumnatei Vișoianu spre anexele gospodăriei. Vara se scotea la pășune prin **veranda** casei, finul a fost cărat cu pătura, iar lemnele pentru iarnă — cu brațul. Nici o rugăminte n-a putut mișca sufletul împietrit al ginerelui. Cu inima îndurerată, Maria Cojocaru a făcut apel la justiție. Prin hotărîrea nr. 868/1970, judecătoria Curtea de Argeș a instituit o ordonanță prezidențială prin care Gheorghe Hirică este obligat să lase drumul liber. Dar Hirică e decis să lupte „pe viață și pe moarte" și declară recurs. Tribunalul județean îl respinge la 23 octombrie, acțiunea fiind nefondată. Hirică continuă o vreme să țină drumul închis.

Acestea sînt, pe scurt, faptele. Faptele după publicarea cărora ne-am fi așteptat: ca Gheorghe Hirică să-și reconsidere atitudinea, să mediteze profund, să facă eforturi pentru normalizarea raporturilor cu vecinii, cu mama soției sale în primul rînd. Și ne așteptam mai ales ca organele de stat din comună, cărora locuitorii le-au acordat cu încredere votul, să intervină în numele omeniei, al legalității noastre socialiste, în apărarea dreptului bătrînei și pentru înlăturarea abuzului comis de Hirică (el însuși jurist de profesie). Dar, spre surprinderea — și, de ce n-am spune-o? — spre indignarea noastră, am întîlnit o cu totul altă reacție. Cel de la care ne așteptam cel mai mult să apere dreptatea — Petre Avramescu, primarul comunei — s-a erijat în apărătorul lui Hirică. Dacă ar fi să luăm în considerare justificările sale cum că la 28 noiembrie 1969 a fost la „fața locului" în calitate oficială de **primar** (fără să ținem seama de faptul că **locuitorul** din procesul-verbal **este socrul** său) ar trebui să considerăm concluziile primarului ca fiind de bună credință. Din păcate n-o putem face. Pentru că reacția primarului a fost mai mult decît surprinzătoare pentru noi, el fiind acela care — culmea! — pune la îndoială buna credință a redacției. În ziua de 23 septembrie (la 4 zile de la publicarea scrisorii Mariei Cojocaru) **ne-au sosit două scrisori** în care primarul, tunînd și fulgerînd, afirmă că scrisoarea Mariei Cojocaru a fost publicată pe bază de **„aranjamente"**, fapt căreia se legăna și care bătea drumul la internat cu pachete, cu: **„...această femeie care nu merită să-i spun bunică pentru că a mințit..."** mai este nevoie de comentarii? S-ar părea că nu. Și totuși...)

Bineînțeles, dacă o persoană a fost jignită sau calomniată pe nedrept ea are nu numai dreptul ci și datoria să ceară restabilirea adevărului. Dar oare despre aceasta să fie vorba? Ne-am deplasat la fata locului și am întreprins, în prezența unor reprezentanți autorizați ai județului și ai organelor locale, o anchetă. Și trebuie să spunem pentru care **„ziarul a fost grav discreditat în rindul cititorilor săi din comună"** că **„s-a comis o greșeală de neiertat"**, că **„l-au fost știrbite demnitatea și prestigiul de care trebuie să se bucure"**, că **„astfel de neadevăruri au revoltat întreaga comună"**, că **„va trebui să publicăm cuvenita dezmințire care poate va reabilita cît de cît părerea unui mare număr de cititori ai ziarului din comuna Domnești"**... Iată-ne, așadar, în postura de **„mistificatori de adevăr"**, care potrivit părerii primarului, **„se pare că se înmulțesc"**... De fapt, s-au înmulțit numai... epistolele. Pentru că în zilele următoare ne-au sosit alte șase scrisori semnate de Gheorghe Hirică, de președintele C.A.P., și de tînăra Florina Berevoianu din Pitești (pentru care Maria Cojocaru nu mai era acum bunica în brațele din capul locului că Maria Cojocaru are dreptate (sub rezerva că nu-și mai amintește cu lux de amănunte — a trecut de atunci un an — cine a bruscat-o și insultat-o). Am „pipăit" și noi veranda prin care a trecut în atîtea rînduri vaca, am văzut (la data de 22 octombrie) poarta ferecată cu lanțuri. Nu putem trece cu vederea atitudinea tovarășului primar, care la începutul anchetei a afirmat că bătrîna ar fi recunoscut (față de cine oare?!?) că n-ar fi scris nici un fel de scrisoare, că nu știe ce cuprinde..., lucruri pe care în fața Mariei Cojocaru nu le-a mai putut susține (poate din jenă?). Am reținut reproșurile privind „povestea cu vaca și veranda", justificările că „relațiile cu socrul meu sînt reci, n-am fost de acord cu el" etc, contrazise de faptele concrete, palpabile. Pînă la urmă ne-am dat seama că nu de la primar trebuia să cerem dreptatea, în acest caz, el fiind de fapt ginerele lui Hirică. Spunem acest lucru pentru că tendința lui Hirică de a-și însuși acest drum a fost în cîteva rînduri zădărnicită de fostul primar, care i-a atras atenția că ar comite o ilegalitate. Iar acum...

Hirică și-a găsit un strașnic apărător și în persoana președintelui C.A.P., Simion Horobeanu. Ni se par necesare cîteva precizări strîns legate de eforturile făcute pentru disculparea lui Hirică. În dosarul 1135/1970 există numeroase adrese semnate de președinte și parafate. E ciudat că, în afară de datele solicitate de către instanța de judecată, adresele cuprind fraze în care se ia apărarea lui Hirică, cum sînt: „Drumul lat de 3 m și lung de 25 m face parte din **proprietatea personală** a lui Hirică" (adeverința 610), procedeu folosit și în cazul actelor cerute de Tribunalul județean. De altfel, Judecătoria Curtea de Argeș a fost nevoită să facă multe intervenții pentru ca să primească adeverințele de la C.A.P., rămînînd totuși nerezolvate întrebările esențiale la care instanța cerea să se răspundă. Ni se par prea evidente aceste eforturi, mai cu seamă cînd vin de la oameni care, în afara textelor legii, cunosc existența drumului din bătrîni, fiind locuitori ai acestei comune. Dar să mergem mai departe. Consultînd dosarul nu se poate să nu observi o nesincronizare a însuși conținutului adreselor eliberate de C.A.P.: Hirică are cînd 500 mp teren construcții-casă (actul dotal, cel mai reprezentativ), cînd 588 mp (adeverința 523 din 2 iulie), cînd 800 mp (adeverința 610)... Procesul-verbal din 28 noiembrie 1969 precizează că Maria Cojocaru are la drum 14.50 ml. în vreme ce schița, anexată tot de C.A.P. indică 13 ml. Un adevărat maraton al cifrelor, susținut oral cu aprecieri ca: „Drumul este al lui Hirică", „pentru el drumul este vital" (oare numai pentru el???). Ni se prezintă schițe (fără nici un indiciu de an, fără nici o semnătură) în care drumul nu mai figurează. Se spune că sînt din 1963 și reținem fără a-i face cuiva vreun proces de conștiință, că pe atunci Hirică avea muncă de răspundere în C.A.P. Se emite o idee, cel puțin absurdă, potrivit căreia celelalte două familii pot să-și strice o parte din grădină pentru un nou drum. Totul, absolut totul pentru susținerea lui Hirică, pentru escamotarea adevărului.

Am discutat cu locuitorii comunei care nu numai că n-au fost **„revoltați"**, cum afirmă primarul, ci și-au exprimat compasiunea pentru Maria Cojocaru, pentru necazurile pe care trebuie să le îndure de la propria sa fiică și soțul acesteia. Mai este nevoie de exemple pentru a-l convinge pe tovarășul primar că ziarul nostru nu a fost **„discreditat"**, ci că, dimpotrivă, a fost apreciat ca făcîndu-și datoria?

Spuneam la începutul acestei scrisori că justiția a făcut dreptate Mariei Cojocaru. Nici nu se putea altfel de vreme ce Hirică luase în stăpînire ceea ce nu i se cuvenea. Am dori să evidențiem probitatea de care au dat dovadă reprezentanții legii. În ziua de 30 octombrie s-au deplasat la Domnești președintele Judecătoriei Curtea de Argeș și judecătorul Constantin Crișu încercînd, în litera legii, să aplaneze conflictul, să scutească pe Maria Cojocaru de a mai urca scările tribunalului. Și au reușit. Cu toată mînia soților Hirică. Dacă așa ar fi procedat și oficialitățile din comună, nu s-ar fi ajuns la situația de fapt, iar lucrurile ar fi urmat cursul firesc. Este necesar ca acum, după încheierea tranzacției, să se vegheze ca să nu se comită din nou ilegalități.

Analizînd acest caz (pe care nu-l credem încă încheiat) socotim necesar ca măsurile ce se vor lua să țină seama nu numai de atitudinea primarului și președintelui C.A.P. ci, în elaborarea acestor măsuri, să se cerceteze în ce fel Gheorghe Hirică — posesorul a 500 mp teren construcții-casă — s-a înscris în C.A.P. în 1962 cu 600 mp și cum de are el, acum, 800 mp. Cine l-a improprietărit, de ce, și cine îl ocrotește? Noi am adus acest caz la cunoștința forurilor de partid și administrative ale județului Argeș și sîntem încredințați că se vor lua măsuri potrivit gravității actelor comise.

...Dar rîndurile de față se vor, bineînțeles, și un apel la omenia tinerilor, la cinstea lor, la datoria de a interveni ori de cîte ori vîrstnicii devin victimele unor oameni lipsiți de inimă care, prin intervenții directe sau ocolite, sfidează cele mai elementare norme ale moralei, ale echității socialiste.

de peste hotare

Delegaţia guvernamentală română, condusă de tovarăşul Gheorghe Rădulescu, a sosit într-o vizită de prietenie la Hanoi

HANOI 16 — Corespondentul Agerpres, Corneliu Vlad, transmite: Duminică a sosit la Hanoi delegaţia guvernamentală română, condusă de tovarăşul Gheorghe Rădulescu, membru al Comitetului Executiv, al Prezidiului Permanent al C.C. al P.C.R., vicepreşedinte al Consiliului de Miniştri care, la invitaţia guvernului R. D. Vietnam, face o vizită de prietenie în această ţară. Pe aeroportul Gian Lam au sosit în întîmpinarea delegaţiei tovarăşii Le Thanh Nghi, membru al Biroului Politic al C.C. al Partidului celor ce muncesc din Vietnam, vicepremier al guvernului, Ngo Minh Loa, ministrul alimentaţiei publice, Hoang Van Diem, vicepreşedinte al Cabinetului pentru afaceri economice de pe lîngă preşedinţia Consiliului de Miniştri, Hoan Van Tien, adjunct al ministrului afacerilor externe, Nguyen Chanh, adjunct al ministrului comerţului exterior, Tran Duy Hung, preşedintele Comitetului administrativ al oraşului Hanoi, şi alte persoane oficiale. Au fost de faţă Truong Cong Dong, şef a.i. al Reprezentanţei speciale a guvernului revoluţionar provizoriu al Republicii Vietnamului de Sud la Hanoi, Van Iu-pin, ambasadorul R. P. Chineze la Hanoi, şi alţi membri ai corpului diplomatic acreditaţi la Hanoi.

Au fost prezenţi Constantin Băbeanu, ambasadorul României la Hanoi, şi membri ai ambasadei.

Luni, delegaţia guvernamentală română, condusă de tovarăşul Gheorghe Rădulescu, şi-a început convorbirile cu delegaţia guvernamentală a R. D. Vietnam, condusă de Le Thanh Nghi. Discuţiile s-au desfăşurat într-o atmosferă caldă, prietenească.

ÎNTREVEDERE CORNEL BURTICĂ-N. S. PATOLICEV

Ministrul comerţului exterior al Republicii Socialiste România, Cornel Burtică, s-a întîlnit luni cu N. S. Patolicev, ministrul comerţului exterior al Uniunii Sovietice. Cu acest prilej, au fost discutate probleme ale schimbului reciproc de mărfuri pe perioada 1971—1975 şi posibilităţile de lărgire a acestuia.

Totodată, a fost examinat mersul livrărilor reciproce de mărfuri pe anul în curs.

Întîlnirea a decurs într-o atmosferă tovărăşească de înţelegere reciprocă.

O EMISIUNE A TELEVIZIUNII ROMÂNE PREMIATĂ ÎN JAPONIA

Emisiunea „Coloana lui Traian", prezentată de televiziunea română în cadrul concursului organizat de societatea de televiziune „Nippon Hoso Kyokai" (N.H.K.), în oraşul Sendai din nordul Japoniei, a obţinut premiul A.B.E. acordat de juriu „pentru programe educative excelente". Concursul este organizat în fiecare an în memoria lui Shinnosuke Abe, fost preşedinte al societăţii N.H.K.

„Un factor care va face să progreseze şi mai mult colaborarea ţărilor cu orînduiri sociale diferite"

PRESA POLONEZĂ DESPRE NORMALIZAREA RELAŢIILOR DINTRE R. P. POLONĂ ŞI R.F. A GERMANIEI

Încheierea tratativelor polono—vest-germane şi punerea de acord a textului tratatului cu privire la bazele normalizării relaţiilor dintre R.P. Polonă şi R.F. a Germaniei sînt comentate pe larg în paginile presei poloneze.

Amintind că tratativele polono—vest-germane au început pe baza iniţiativei lui Wladyslaw Gomulka, prim-secretar al C.C. al P.M.U.P., care, la 17 mai 1969, a propus începerea convorbirilor pentru normalizarea relaţiilor plecînd de la necesitatea ca R.F. a Germaniei să recunoască caracterul definitiv al frontierei vestice a Poloniei de pe Odra-Nyssa, ziarul „TRYBUNA LUDU" remarcă: „Noul guvern al R.F. a Germaniei, sub conducerea cancelarului Brandt, a reacţionat, spre deosebire de precedentele cabinete creştin-democrate, pozitiv la ponunerea poloneză. Ca rezultat al unor tratative îndelungate, intensive şi grele, ambele părţi au pus de acord textul final al tratatului cu privire la bazele normalizării relaţiilor reciproce. Cele două delegaţii au dezbătut şi o altă serie de probleme care se referă la procesul de normalizare, ce va începe după intrarea în vigoare a tratatului amintit". Ziarul menţionează, de asemenea, că tratatul va fi semnat pînă la sfîrşitul anului în curs.

După parafare, semnare şi ratificare, tratatul polono—vest-german va deschide o nouă etapă în relaţiile reciproce, relevă ziarul. „Normalizarea relaţiilor dintre ţările noastre, scrie în continuare „TRYBUNA LUDU", va deveni un element important al schimbărilor pozitive din Europa, un factor care va face să progreseze şi mai mult colaborarea ţărilor cu orînduiri sociale diferite".

Observatorul politic al ziarului „ZYCIE WARSZAWY" remarcă, într-un comentariu publicat la 15 noiembrie, satisfacţia cu care opinia publică din Polonia a primit încheierea cu succes a tratativelor cu reprezentanţii guvernului vest-german, subliniind că ele marchează începutul unei noi etape în relaţiile dintre Polonia şi R.F.G. „Rezultatul final exprimă interesele ambelor părţi, comportă avantaje reciproce. El are o importanţă deosebită nu numai pentru ţările noastre, ci şi pentru întreaga Europă, devenind un nou şi important element al situaţiei internaţionale", scrie în continuare comentatorul politic al ziarului menţionat.

În acelaşi articol se subliniază că în centrul tratativelor polono—vest-germane stă problema recunoaşterii şi de către R.F. a Germaniei a rezultatelor ireversibile ale celui de-al doilea război mondial. „În ce ne priveşte, scrie în încheiere comentatorul, exprimăm dorinţa de a acţiona în favoarea începerii normalizării, fără a ne face iluzii că este vorba de un proces de scurtă durată şi uşor".

CONDUCEREA SOCIAL-DEMOCRAŢILOR VEST-GERMANI A SALUTAT ACORDUL DE LA VARŞOVIA

„Guvernul federal este foarte satisfăcut de concluziile acordului polono—vest-german", a declarat la Bonn purtătorul de cuvînt oficial al guvernului, Conrad Ahlers. Conducerea partidului social-democrat, întrunită în şedinţă de lucru la München, a salutat acordul intervenit între delegaţiile poloneză şi vest-germană, apreciind pozitiv activitatea desfăşurată la Varşovia de ministrul federal al afacerilor externe.

COMITETUL PENTRU PROBLEMELE POLITICE ŞI DE SECURITATE AL ADUNĂRII GENERALE A O.N.U.

România se pronunţă pentru „un deceniu al dezarmării"

În Comitetul pentru problemele politice şi de securitate al Adunării Generale a O.N.U., au continuat luni dimineaţă dezbaterile asupra pachetului de probleme ale dezarmării. Au luat cuvîntul reprezentanţii Venezuelei, României şi Iugoslaviei.

Reprezentantul român, ambasadorul Gheorghe Diaconescu, a subliniat că fără a subestima acordurile realizate şi, îndeosebi, tratatul de neproliferare la negocierea căruia România a participat direct şi a cărui integrală aplicare, în litera şi spiritul său, o susţine, delegaţia română consideră că ceea ce s-a întreprins în domeniul dezarmării este departe de a răspunde cerinţelor legitime, tot mai hotărîte, ale popoarelor, ale opiniei publice mondiale de a se pune capăt cursei înarmărilor şi de a se adopta măsuri efective de dezarmare. Sintem de părere că a sosit timpul să se treacă de la declaraţii de intenţii în favoarea dezarmării generale la fapte, la acţiuni concrete.

O preocupare de seamă a guvernului român, a relevat în continuare Gheorghe Diaconescu, este realizarea unor măsuri menite să contribuie la eliminarea surselor de tensiune şi conflicte, la promovarea destinderii în relaţiile internaţionale, a încrederii reciproce dintre toate statele şi a colaborării lor. Între măsurile destinate să servească în mod efectiv acest obiectiv, către care converg interesele tuturor popoarelor, România situează lichidarea blocurilor militare, desfiinţarea bazelor militare situate pe teritorii străine şi retragerea trupelor altor state în interiorul frontierelor naţionale.

Militînd cu consecvenţă pentru instaurarea unui climat sănătos, de destindere, înţelegere şi cooperare între statele din regiunea geografică din care face parte, România a făcut cunoscutele sale propuneri — ce îşi păstrează actualitatea — privind transformarea Balcanilor într-o zonă de bună vecinătate, liberă de arme nucleare.

Definirea ansamblului măsurilor din sfera dezarmării care se cer a fi întreprinse apare, în prezent, cu atît mai actuală în contextul stabilirii programului Deceniului dezarmării. La 3 aprilie 1969, după cum se ştie, România a susţinut „proclamarea unui Deceniu al Naţiunilor Unite pentru dezarmare, 1970—1980", care s-ar armonizca cu cel de-al doilea Deceniu al dezvoltării.

O acţiune menită să reunească aportul direct al tuturor statelor lumii la opera dezarmării este convocarea unei conferinţe mondiale de dezarmare.

Despre restabilirea drepturilor legitime ale R. P. Chineze în O. N. U.

Dezbaterile de la Naţiunile Unite în problema restabilirii drepturilor legitime ale Republicii Populare Chineze în această organizare relevă întărirea continuă a curentului în favoarea unei soluţionări realiste şi juste a acestei probleme.

Amplitudinea acestui curent manifestată în sprijinul primit din partea unui mare număr de state de proiectul de rezoluţie care prevede restabilirea drepturilor R. P. Chineze la O.N.U., proiect printre ai cărui autori se numără şi România, argumentarea solidă pe care se întemeiază poziţia acestor state nu au putut fi eludate în acest an de delegaţia S.U.A. În cuvîntarea ambasadorului Cristopher Phillips, observatorii au remarcat anumite recunoaşteri semnificative: „Noi am auzit tot ce s-a spus pînă în prezent — declara delegatul american — şi, fără îndoială, astfel de păreri se vor repeta în cursul acestei dezbateri, şi anume faptul că R. P. Chineză reprezintă o realitate care nu poate fi ignorată. Într-adevăr, aşa este şi nici unul dintre cei prezenţi aici astăzi, sau vreunul din guvernele pe care le reprezentăm nu poate ignora această realitate. Toţi cunoaştem hărnicia, talentele şi realizările marelui popor care trăieşte în acest străvechi leagăn al civilizaţiei".

Dar, astfel de accente, neîndoielnic noi în cuvîntările delegaţiilor americani, nu şi-au găsit o oglindire logică în poziţia S.U.A. care, în esenţă, rămîne potrivnică şi la această sesiune restabilirii drepturilor legitime ale R. P. Chineze la O.N.U. În această optică deformată se situează şi tendinţa — revelată de agenţia U.P.I. — de a aplica în O.N.U. cunoscuta „politică a celor două Chine", care urmăreşte în principal menţinerea cu orice preţ în organizaţie a clanceistilor. Numeroşi delegaţi au demonstrat nerealismul acestei tactici.

Chiar în presa americană găsim o replică edificatoare în acest sens. „Este cert că există numai o singură China, scrie ziarul „New York Post". Ea este statul formidabil care ocupă teritoriul din sud-estul Asiei şi se află sub administraţia efectivă a guvernului de la Pekin.

Lovitură de stat în Siria consemnată de agenţiile de presă

Generalul Hafez Assad a preluat puterea

DAMASC 16 (Agerpres). — Generalul Hafez Assad, ministrul apărării în Siria, a preluat puterea la Damasc, şi, în prezent, toate punctele cheie din capitala siriană se află sub controlul armatei — relatează agenţia egipteană de informaţii M.E.N. Relatînd despre lovitura de stat din Siria, agenţiile de presă remarcă, totodată, că la Damasc viaţa se desfăşoară normal, iar comunicaţiile rutiere şi telefonice nu au fost întrerupte. Singurul indiciu exterior al unor evenimente ieşite din comun o constituie prezenţa patrulelor militare pe străzi; armata ocupă, de asemenea, sediile radioului şi televiziunii, precum şi ale ziarelor „Al Baas" şi „Al Saura".

Agenţia **France Presse** menţionează însă că în cursul zilei de duminică ar fi avut loc în capitala siriană demonstraţii şi contrademonstraţii organizate fie în favoarea noii conduceri, fie împotriva ei. Se pare, de asemenea, că în incinta Universităţii din Damasc ar fi izbucnit ciocniri între partizanii celor două tendinţe.

Pe de altă parte, anunţă corespondenţii agenţiilor de presă, generalul Hafez Assad, care i-a eliberat pe toţi liderii partidului Baas arestaţi în timpul preluării puterii, cu excepţia lui Salah Jeddid, secretar general adjunct al Partidului Baas, Mohamed Aid Achawi, fost ministru de interne şi externe şi membru al organizaţiei palestiniene „Al Saika", şi Fawzi Reda, membru al Comandamentului interarab şi regional al Partidului Baas, a angajat contacte cu reprezentanţi ai civililor în vederea realizării unui compromis. În momentul de faţă, scrie agenţia FRANCE PRESSE, intense schimburi de vederi au loc între el şi Noureddin El Atassi.

Ziarul „AL GOUMHURIA" din Cairo menţionează că actualul curs al evenimentelor din Siria se datoreşte divergenţelor apărute în timpul celei de-a 10-a sesiuni Extraordinare a Congresului Partidului Baas între gruparea civilă, condusă de Salem Jeddid, şi cea militară, condusă de generalul Hafez Assad, în ceea ce priveşte orientarea politicii interne şi externe a Siriei.

La Damasc nu a fost dată nici o informaţie oficială asupra schimburilor survenite în aceste zile.

Totuşi, într-o emisiune de luni 16 noiembrie, postul de radio Damasc a transmis un comunicat care anunţă că urmează să fie constituit un „Front Progresist". Se menţionează, de asemenea, că într-un interval de trei luni va fi format un nou organism, denumit „Consiliul Poporului". Nu s-au dat, încă, amănunte asupra caracterului şi componenţei acestor organisme.

Remaniere ministerială la Cairo

CAIRO. — La Cairo a avut loc duminică seara, în prezenţa preşedintelui Anwar Sadat, o reuniune a guvernului Republicii Arabe Unite, în cadrul căreia primul ministru, Mahmud Fawzi a prezentat demisia cabinetului său.

Preşedintele Sadat l-a însărcinat tot pe Mahmud Fawzi cu formarea noului guvern, urmînd ca miniştrii demisionari să-şi exercite funcţiile pînă cînd va fi definitivată componenţa viitorului cabinet.

Formarea unui nou guvern în R.A.U., scrie în legătură cu aceasta ziarul „Al Ahram", a fost preconizată încă din ziua numirii lui Mahmud Fawzi în postul de prim ministru de către preşedintele Sadat.

Patrioţii cambodgieni au atacat pista de aterizare de la Pnom Penh

În Cambodgia, ultimele 48 de ore au coincis cu o intensificare a presiunii exercitate de forţele de rezistenţă populară asupra poziţiilor deţinute de trupele regimului Lon Nol în împrejurimile Pnom Penh-ului. Corespondentul agenţiei France Presse relatează că detaşamentele de rezistenţă populară au atacat pista de aterizare de la Pnom Penh, utilizată de forţele inamice. Totodată, în cursul nopţii de duminică spre luni, la numai 25 kilometri de capitala khmeră au avut loc lupte violente. Aviaţia administraţiei Lon Nol a intervenit în sprijinul unităţilor de infanterie ale acesteia, care fuseseră atacate prin surprindere de grupuri ale patrioţilor.

Miting la încheierea lucrărilor Congresului Partidului Muncii din Coreea

În prezenţa lui Kim Ir. Sen, secretar general al C.C. al Partidului Muncii din Coreea, preşedintele Cabinetului de Miniştri al R.P.D. Coreene, şi a altor conducători de partid şi de stat coreeni, duminică a avut loc la Phenian un miting al oamenilor muncii consacrat încheierii lucrărilor Congresului al V-lea al Partidului Muncii din Coreea. La miting a rostit o cuvîntare Kim Ir, membru al Prezidiului Comitetului Politic al C.C. al Partidului Muncii, prim-vicepreşedinte al cabinetului de miniştri.

RADIOTEHNICA BULGARĂ

Industria radiotehnică şi radioelectronică bulgară este o ramură relativ tînără a economiei ţării vecine şi prietene. Începuturile dezvoltării ei datează din anul 1949 cînd la Sofia a fost înfiinţată uzina de aparataj de joasă tensiune. Această uzină a devenit nucleul de bază în jurul căruia s-au creat şi consolidat numeroase alte întreprinderi specializate în radiotehnică.

În cele două decenii care au trecut de atunci, industria radiotehnică, radioelectronică şi cea a construcţiei de aparate din R. P. Bulgaria a cunoscut o dezvoltare continuă, o amplificare şi diversificare permanentă a producţiei. Dacă în anul 1967 volumul producţiei acestei ramuri industriale reprezenta aproximativ 15 la sută din producţia globală a industriei constructoare de maşini din Bulgaria, în anul în curs ea a atins deja circa 30 la sută.

Succese remarcabile au fost obţinute în ultima perioadă în modificarea structurii producţiei industriei radioelectronice. Au fost puse bazele unor noi sectoare de producţie: cea de televizoare, radiolocaţie, posturi de radio cu unde ultrascurte, aparate şi echipamente moderne de control şi automatizare, maşini de calcul. O creştere deosebită a cunoscut-o producţia aparatelor electronice medicale.

Proiectele de dezvoltare pe viitor a industriei radiotehnice şi radioelectronice bulgare, dezvoltarea în perspectivă a tehnicii de calcul, a aparaturii electronice medicale şi echipamentelor de automatizare a producţiei, sînt strîns legate — aşa cum s-a subliniat în cele mai recente directive ale conducerii de partid şi de stat a Bulgariei — de rezolvarea problemelor fundamentale privind micşorarea dimensiunilor, greutăţii, puterii consumate, reducerii preţului de cost, creşterii nivelului de automatizare a producţiei, garanţiei de exploatare.

Necesităţile crescînde ale ţării vecine în domeniul aparaturii radioelectronice, al aparatelor şi echipamentelor tehnice pentru automatizare, al aparaturii electrice medicale, ca şi posibilităţile de export determină perspectivele de dezvoltare a acestei ramuri în perioada 1971—1975. Conform prevederilor organelor de planificare, în perioada amintită dinamica industriei radiotehnice şi radioelectronice bulgare va fi caracterizată printr-o dezvoltare a microelectronicii integrale, prin ridicarea nivelului tehnic al aparatelor radioelectronice de uz casnic, prin creşterea numărului radioreceptoarelor stereo şi a televizoarelor cu reglaj complet automatizat. În domeniul industriei telecomunicaţiilor urmează să se asimileze sistemul de comunicaţii pe baza centralelor telefonice automate electronice — care folosesc modulaţia de impulsuri în cod. Paşi înainte însemnaţi urmează a fi realizaţi şi în structura producţiei de aparate. O atenţie deosebită se prevede a se acorda dezvoltării echipamentelor de automatizare: traductori, instalaţii specializate de transformare cu mai multe canale pentru automatizarea producţiei, instalaţii de calcul pentru controlul centralizat al proceselor de producţie etc.

Născută în anii socialismului, radiotehnica bulgară reflectă, prin dinamismul ei, dezvoltarea continuă a economiei Bulgariei frăţeşti.

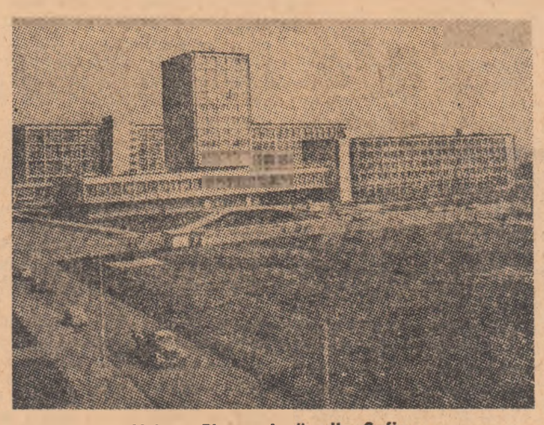

Uzina „Electronica" din Sofia

pe scurt

● **LUNI, Dumitru Turcuş, ambasadorul Republicii Socialiste România la Budapesta, a fost primit, la cererea sa, de către Kamocsin Zoltan, membru al Biroului Politic, secretar al C.C. al P.M.S.U.**

Convorbirea care a avut loc cu acest prilej s-a desfăşurat într-o atmosferă amicală, tovărăşească.

● **PURTĂTORUL DE CUVÎNT al delegaţiei Republicii Democrate Vietnam la conferinţa cvadripartită de la Paris a dat publicităţii o declaraţie în care respinge categoric afirmaţiile ministrului apărării al S.U.A., Melvin Laird, cu privire la faptul că doborîrea unui avion american deasupra teritoriului R.D. Vietnam la 13 noiembrie, ar constitui o „violare" a asa-risei „înţelegeri" dintre S.U.A. şi R.D. Vietnam. Delegaţia guvernului R.D. Vietnam la conferinţa de la Paris, a spus purtătorul de cuvînt, condamnă sever violarea spaţiului aerian al R.D. Vietnam de către avioanele americane şi respinge afirmaţiile gratuite şi ameninţările ministrului apărării al S.U.A.**

● **ÎNTR-UN REPORTAJ intitulat „Bătălia pentru ciment", săptămînalul cubanez „Bohemia" relevă că dotarea fabricii din Mercerون cu utilaje moderne şi de înaltă eficacitate — unele dintre ele produse în România — a contribuit la creşterea producţiei acesteia de la 270 000 tone la 480 000 tone anual.**

Olanda va stabili relaţii diplomatice cu R. P. Albania

Citind surse din Haga, agenţia France Presse anunţă că, după Belgia, şi Olanda va sabili relaţii diplomatice cu Republica Populară Albania. Anunţarea oficială a stabilirii relaţiilor diplomatice dintre cele două ţări urmează să se facă în curînd precizează agenţia.

Asasinat la Buenos Aires

Şeful adjunct al poliţiei federale argentiniene, Osvaldo Sandoval, a fost asasinat sîmbătă seara de persoane necunoscute într-un cartier rezidenţial din Buenos Aires. Atentatul a fost comis la o staţie de benzină, asupra lui Sandoval trăgîndu-se dintr-un automobil în mişcare. Surse ale poliţiei fac o legătură între acest asasinat şi cel al generalului Aramburu, revelînd că Sandoval conducea operaţiunea de prindere a răpitorilor şi ucigaşilor fostului preşedinte.

AMBARCAŢIUNILE SÎNT DE VINĂ

● **MINISTRUL APĂRĂRII al Guatemalei a dat publicităţii un comunicat în care arată că forţele aeriene de coastă au deschis focul asupra a 15 ambarcaţiuni care au pătruns în apele teritoriale guatemaleze, refuzînd să arboreze pavilionul sub care navigau.**

Citind declaraţiile unor oficialităţi guvernamentale, agenţiile de presă transmit din San Salvador, că aceste ambarcaţiuni erau vase navigînd sub pavilionul Salvadorului care pescuiau în apele teritoriale salvadoriene din apropierea graniţei cu Guatemala.

Rezultatul scrutinului din R. D. Congo (K)

În Republica Democratică Congo (Kinshasa) au fost anunţate oficial rezultatele alegerilor legislative organizate în zilele de 14 şi 15 noiembrie pentru desemnarea deputaţilor în Adunarea Naţională. Potrivit comunicatului difuzat de postul de radio Kinshasa, toţi candidaţii prezentaţi de partidul Mişcarea Populară a Revoluţiei — partid unic de guvernămînt — au fost aleşi, ei obţinînd 98,34 la sută din voturile exprimate.

Practica consultărilor politice este utilă

LA ÎNCHEIEREA CONVORBIRILOR SOVIETO-ITALIENE

Ministrul de externe sovietic, Andrei Gromiko, şi-a încheiat vizita oficială în Italia şi a părăsit luni Roma, plecînd spre patrie.

În cursul convorbirilor pe care şeful diplomaţiei sovietice le-a purtat în capitala Italiei cele două părţi au convenit că este utilă practica consultărilor politice între ele, la toate nivelurile, în toate problemele prezentînd interes pentru U.R.S.S. şi Italia, în scopul destinderii şi consolidării păcii — relatează agenţia TASS. Ele s-au pronunţat în favoarea continuării şi adîncirii consultărilor sovieto-italiene pentru a contribui la o înţelegere reciprocă mai bună şi, după posibilităţi, la apropierea punctelor de vedere ale celor două ţări în problemele europene şi alte probleme internaţionale. Satisfacţia faţă de evoluţia favorabilă a relaţiilor dintre Uniunea Sovietică şi Italia în domeniul colaborării economice, comerciale şi tehnico-ştiinţifice şi-a găsit expresia în încheierea noului acord comercial pe termen lung, în acordul privind livrările de gaze din Uniunea Sovietică şi de utilaj italian pentru construcţia conductei de gaze respectivă, în cel privind construcţia unei uzine de autoturisme în alte iniţiative importante de interes reciproc şi în extinderea schimburilor tehnico-ştiinţifice.

„TU-144" LA VITEZA DE 2430 KM/H

● **ÎN CADRUL ultimelor experimentări, avionul sovietic supersonic de pasageri „TU-144" a realizat viteza de 2430 km/h, apropiindu-se foarte mult de cea proiectată (2 500 km/h). Experienţa s-a desfăşurat la o altitudine de 16 960 m, relatează agenţia TASS.**

Mitia Ribicici despre dezvoltarea relaţiilor cu S.U.A.

Luînd cuvîntul la întrunirea conducerii Uniunii Socialiste a Poporului Muncitor din Iugoslavia, care examinează activitatea R.S.F.I. pe plan internaţional, premierul iugoslav Mitia Ribicici a relevat că vizita recentă a preşedintelui Nixon în Iugoslavia „a stîrnit ecou în cercurile economice, de afaceri şi de altă natură din Statele Unite, influenţînd, de asemenea, politica actuală a administraţiei americane în ce priveşte dezvoltarea relaţiilor bilaterale". În acest context, preşedintele guvernului iugoslav a arătat că numeroşi reprezentanţi ai companiilor americane, cu care a stat de vorbă, şi-au exprimat dorinţa de cooperare.

Preşedintele Allende despre modalităţile proprii în construirea socialismului în Chile

Într-un interviu acordat agenţiei iugoslave de presă Taniug, noul preşedinte al Republicii Chile, Salvador Allende Gossens, a declarat că popoarele care nu se bucură încă de libertate au dreptul să lupte pentru ea cu mijloacele pe care le impun împrejurările. Subliniind, în context, că în Chile a fost posibilă obţinerea libertăţii pe cale electorală, preşedintele a spus că „trebuie recunoscut dreptul de aplicare a modalităţilor proprii, specifice fiecărui popor, în dezvoltarea socialismului". El a declarat: „În Chile a fost deschisă calea construcţiei societăţii socialiste, ale cărei postulate constituie o necesitate istorică a omenirii.

Referindu-se la politica ţării sale, Allende a relevat că „în toate forurile internaţionale Chile pledează pentru o activitate inspirată, înainte de toate, de respectarea dreptului inalienabil al popoarelor la independenţă.

TINERETUL LUMII • TINERETUL LUMII • TINERETUL LUMII

„Pierderea de licenţiaţi"

Într-o perioadă în care britanicii sînt serios preocupaţi de carenţele industriei britanice pe planul competitivităţii, noul ministru al tehnologiei din cabinetul englez, John Davies, a socotit necesar să tragă un semnal de alarmă în legătură cu exodul unui important contingent de oameni de ştiinţă englezi peste hotarele bătrînului Albion.

Luînd cuvîntul la inaugurarea unui centru de cercetări în domeniul transporturilor, ministrul britanic al tehnologiei a atras atenţia că în fiecare an Anglia pierde un număr „deloc neglijabil" de oameni de ştiinţă valoroşi — **„fenomen trist, cu consecinţe extrem de dăunătoare din punctul de vedere al perspectivelor tehnologiei şi economiei engleze".** Un mare număr dintre aceştia provin — aşa cum a relevat dl. Davies — din rîndul specialiştilor tineri care au absolvit de puţin timp universitatea sau abia şi-au luat doctoratul. Aflăm, astfel, că, potrivit statisticilor întocmite în cursul ultimului deceniu, Anglia a pierdut în medie, anual, circa 100 dintre cei mai buni absolvenţi ai şcolilor superioare „mai ales dintre aceia care, pe baza unor aptitudini deosebite de cercetare, reuşesc încă de la primii paşi în laboratoare, să aducă contribuţii proprii în domeniul de specialitate". Printre cei care pleacă să îngroaşe personalul institutelor de cercetare din Statele Unite — subliniază ministrul britanic al tehnologiei — se află, în majoritate, tineri specialişti care aparţin elitei promoţiilor facultăţilor tehnice; aproape jumătate dintre aceştia au primit în chiar anul în care au plecat titlul de doctor şi au fost „racolaţi" cu perspectiva unor cîştiguri mai mari şi a unor condiţii mai bune de activitate decît în Marea Britanie. Golurile lăsate prin plecarea acestor tineri în promiţătoare afirmare — relevă dl. Davies — „nu numai că provoacă evidente dificultăţi în anumite sectoare importante ale cercetării ştiinţifice engleze, dar ele reprezintă, în acelaşi timp, pierderi mari în laboriosul efort universitar pentru pregătirea acestor tineri specialişti, întrucît privează industria, ştiinţa şi tehnica engleză de contribuţia efectivă a multor oameni talentaţi". Şi el aprecia că principalele cauze ale „tristului fenomen" sînt „insuficienţa fondurilor pentru cercetare alocate de multe întreprinderi" britanice ca şi „slabele mijloace legale de apărare împotriva racolării oamenilor de ştiinţă de către societăţi şi fundaţii străine".

În paginile presei britanice se emit păreri şi opinii diferite despre modalităţile de evitare a ceea ce unii ziarişti denumesc „pierderea de licenţiaţi". Preocuparea pentru consecinţele negative ale emigrării unui număr de tineri oameni de ştiinţă este, însă, în Anglia, generală. Aprecierile ministrului britanic al tehnologiei constituie o elocventă expresie a acestei preocupări. Dl. Davies a anunţat că studiază amănunţit situaţia şi că va fi în măsură să propună în viitorul apropiat măsuri care să „conjuge eforturile guvernului şi ale tuturor întreprinderilor interesate direct în activitatea de cercetare" pentru evitarea pierderii unor cercetători valoroşi.

E. R.

REDACŢIA ŞI ADMINISTRAŢIA: Bucureşti, Piaţa „Scînteii" Tel. 17.60.10, 17.60.20. Abonamentele se fac la oficiile poştale şi difuzorii din întreprinderi şi instituţii.

Tiparul: Combinatul poligrafic „Casa Scînteii"