Trăiască scumpa noastră patrie, REPUBLICA SOCIALISTĂ ROMÂNIA !

Proletari din toate țările, uniți-vă !

Scînteia tineretului

ORGAN CENTRAL AL UNIUNII TINERETULUI COMUNIST

ANUL XXVI, SERIA II. Nr. 6723 | 6 PAGINI — 30 BANI | MIERCURI 30 DECEMBRIE 1970

Pag. 4

Lumea ideilor

- DOMNIA POPORULUI
- ROMÂNI CARE AU VISAT REPUBLICA

FILE DIN CRONICA CINCINALULUI

ANUL A FOST ÎNCHEIAT LA 26 DECEMBRIE

Producția continuă în același ritm

În secția mase plastice a Fabricii chimice din Orăștie aproape trei sferturi din efectivul de muncitori sînt tineri, unii dintre ei fiind veniți doar de puțin timp în secție.

Privim în hală. Nu se aude decît mugetul ascuțit specific al mașinilor de injecție. Încolo nici o mișcare. Fiecare muncitor stă aplecat asupra mașinii, îi supraveghează mersul, iar în clipele de răgaz controlează din punct de vedere calitativ și apoi ambalează produsele obținute. E o inițiativă a organizației U.T.C. care a prins rapid în secție fiind apreciată pozitiv de către conducerea întreprinderii. Observînd ritmul intens de lucru, ordinea și disciplina desăvîrșită care domnesc în hală, ești înclinat să crezi că întregul colectiv e angajat pe ultima sută de metri în recuperarea restanțelor.

— Da, de unde ! exclamă inginerul Ion Socaciu. Planul l-am realizat încă din 26 decembrie. Acum lucrăm peste.

AL. BĂLGRĂDEAN

(Continuare în pag. a V-a)

1000 DE MOTOARE DIESEL

Marți, 30 decembrie, ora 11. Muncitorii secției Diesel din cadrul U.C.M. Reșița, unde aproape 60 la sută sînt tineri au consemnat prezența pe standul de probe a motorului de 2 100 C.P. cu numărul 1 000. Cinstirea evenimentului s-a făcut după un ritual de zece ani devenit obișnuință. În prezența „veteranilor", a conducerii secției, a conducerii uzinei și a organelor de partid și U.T.C., împreună au închinat paharul de șampanie devenit tradițional. La consemnarea principalelor ei etape, ca prim interlocutor, l-am avut pe tovarășul ing. Ion Tudora, șeful secției motoare Diesel.

— Ca să înțelegeți temeinicia satisfacțiilor noastre, optimismul cu care începem anii noului cincinal ar fi util poate să notați cîteva date. La sfîrșitul lui decembrie 1960, pe același stand de probe era așezat motorul cu nr. 1. Pentru noi acest prim succes a însemnat deja un moment semnificativ, premiera pe țară a motorului de 2 100 C. P. Ca să-l

I. DANCEA

(Continuare în pag. a V-a)

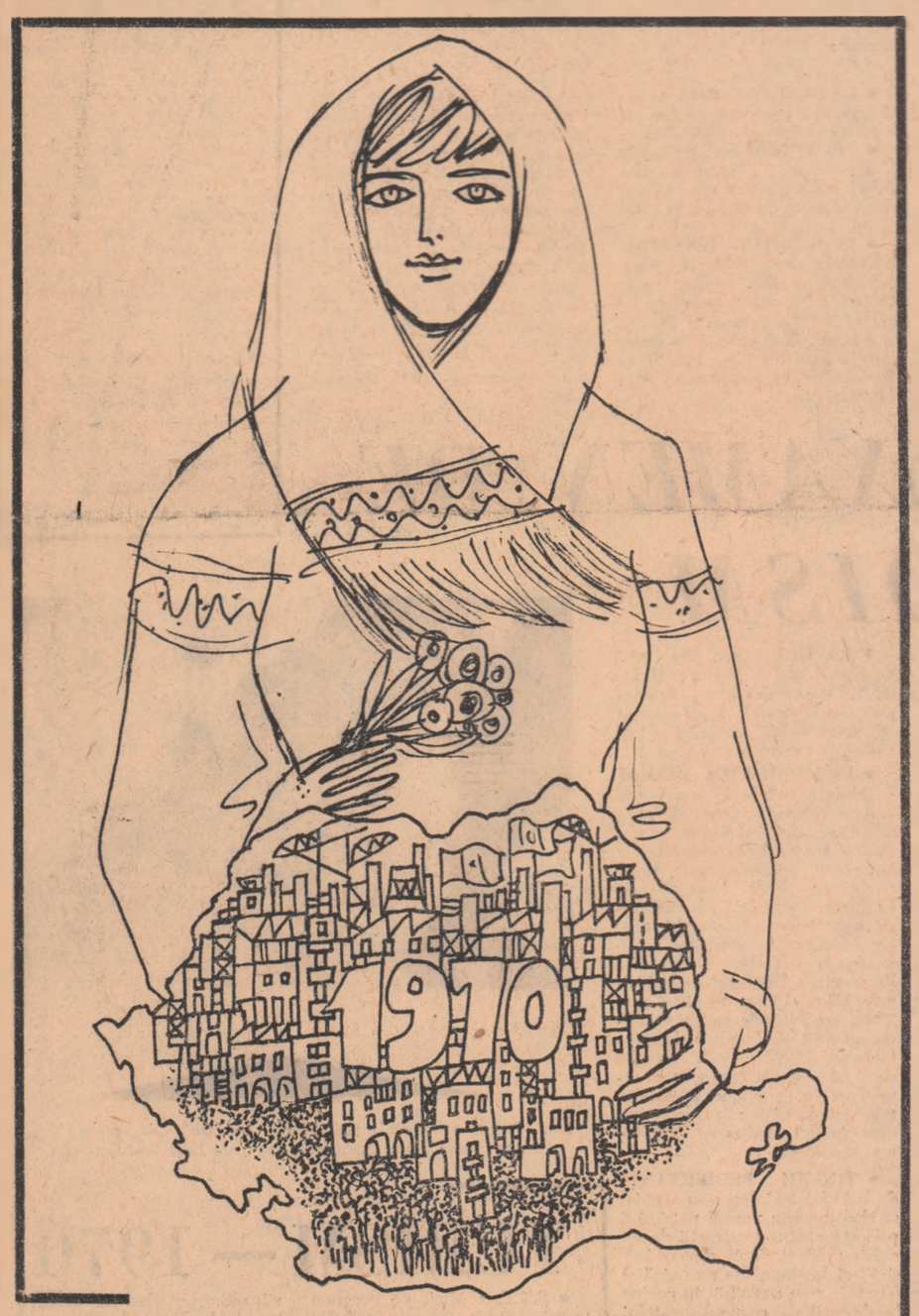

desen de MIHU VULCANESCU

Pag. 3

PRIVIND DE PE POD

RETROSPECTIVĂ ȘI ANTICIPAȚIE

Concert festiv al unor formații artistice ale armatei

Sala Palatului Republicii Socialiste România a găzduit, marți seara, o originală manifestare artistică : concertul festiv organizat cu prilejul împlinirii a 140 de ani de la înființarea primelor muzici militare românești, precum și cu prilejul Zilei Republicii.

În aplauzele puternice ale spectatorilor, au luat loc în lojile oficiale tovarășii Nicolae Ceaușescu, Emil Bodnaraș, Gheorghe Pană, Gheorghe Rădulescu, Virgil Trofin, Ilie Verdeț, Maxim Berghianu, Constantin Drăgan, Petre Lupu, Dumitru Popa, Dumitru Popescu, Leonte Răutu, Gheorghe Stoica, Vasile Vîlcu, Ștefan Voitec, Iosif Banc, Petre Blajovici, Miron Constantinescu, Mihai Dalea, Mihai Gere, Ion Iliescu, Ion Ioniță, Vasile Patilineț, Ion Stănescu.

Au asistat membri ai C.C. al P.C.R., ai guvernului, personalități ale vieții cultural-artistice, generali și ofițeri superiori, un numeros public.

Au luat parte, de asemenea, șefi ai misiunilor diplomatice acreditați la București, atașați militari și alți membri ai corpului diplomatic.

Concertul a pus în lumină calitățile artistice ale formațiilor muzicale militare, care au prezentat un program bogat cuprinzînd : vechi și cunoscute marșuri românești, un potpuriu național, o rapsodie pe teme populare, muzică de promenadă, arii din opere. Sub cupola Sălii Palatului au răsunat, de asemenea, lucrări ale compozitorilor noștri contemporani, închinate Partidului Comunist, României socialiste. Au fost executate : Suita de cîntece patriotice și ostășești — „Sub mîndre flamuri" — care a înmănunchiat cîntece de Gheorghe Dumitrescu, Stelian Dinu, Radu Paladi, Sergiu Sarchizov și Ion Pelearcă, Suita a III-a simfonică — partea a II-a — de Ion Dumitrescu, poemul vocal simfonic pentru soliști, cor bărbătesc și fanfară simfonică intitulat „Slăvită fii patria mea" — de Dumitru Eremia. A dirijat general-maior Dumitru Eremia, artist emerit.

La sfîrșitul concertului, interpreților le-au fost oferite flori din partea conducerii de partid și de stat.

★

Concertul a fost transmis de posturile noastre de radio și televiziune.

(Agerpres)

Plecarea tovarășei Dolores Ibarruri

Marți seara a părăsit Capitala tovarășa Dolores Ibarruri, președintele Partidului Comunist din Spania, care, la invitația Comitetului Central al Partidului Comunist Român, a făcut o vizită în țara noastră.

La plecare, pe aeroportul Otopeni, tovarășa Dolores Ibarruri a fost salutată de tovarășii Nicolae Ceaușescu, secretar general al Partidului Comunist Român, împreună cu soția, Elena Ceaușescu, Paul Niculescu-Mizil, membru al Comitetului Executiv, al Prezidiului Permanent, secretar al C.C. al P.C.R., Ghizela Vass, șef de secție la C.C. al P.C.R.

Două decenii de la înființarea Cooperativei agricole de producție din Hida, Sălaj

Telegrama tovarășului Nicolae Ceaușescu

Cu prilejul aniversării a două decenii de la înființarea C.A.P. din comuna Hida, județul Sălaj, țăranii cooperatori au adresat tovarășului Nicolae Ceaușescu, secretar general al P.C.R., o scrisoare în care îl invită să participe la sărbătorirea acestui important eveniment în viața lor.

Secretarul general al partidului, într-o telegramă de răspuns, spune :

Dragi tovarăși,

Am primit cu plăcere invitația pe care mi-ați făcut-o de a participa la sărbătorirea celei de-a 20-a aniversări a cooperativei dumneavoastră. Mulțumindu-vă pentru această invitație, îmi exprim regretul că ocupațiile mă împiedică să-i dau curs.

Cu acest prilej, doresc însă să vă adresez călduroase felicitări pentru munca rodnică desfășurată în cei 20 de ani de existență a cooperativei dumneavoastră. Totodată, cred că este folositor ca la această sărbătoare, trecînd în revistă realizările din perioada care a trecut, să analizați, mai cu seamă, ceea ce aveți de făcut pentru ca, în continuare, cooperativa să facă progrese mai rapide în creșterea producției, în întărirea sa economică și organizatorică.

Recentele măsuri stabilite de conducerea partidului și de guvern pentru îmbunătățirea activității în agricultura cooperatistă, creează condiții favorabile pentru mai buna punere în valoare a rezervelor de care dispune fiecare cooperativă și pentru folosirea mai eficientă a sprijinului material și tehnic acordat de stat în scopul creșterii continue a producției, al ridicării bunăstării țărănimii noastre cooperatiste și a întregului popor. Sînt convins că veți acționa cu pricepere și hărnicie pentru traducerea în viața a acestor măsuri, în interesul cooperativei dumneavoastră, și al întregii economii naționale.

Vă urez, dragi tovarăși, noi și tot mai mari succese în activitatea de viitor. Spor la muncă, sănătate și fericire tuturor !

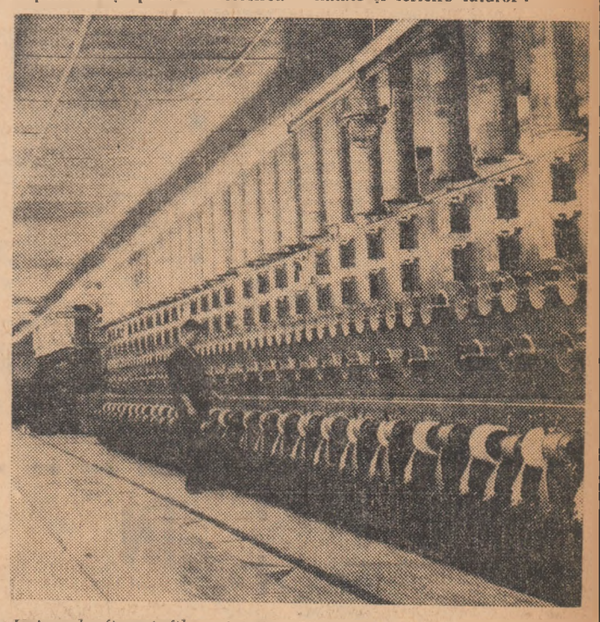

Uzina de fire și fibre sintetice Săvinești, stea în constelația chimiei românești.

RAZĂ DE LUMINĂ

de ION CRÎNGULEANU

Văzut adînc din alte părți de lume,
Din stele sau din mai departe
Pămîntul nostru își rostește nume
Prin raza de lumină ce-o împarte.

Cît aura unei ape, cît un punct arzînd
La depărtarea timpului etern în sfere,
Cum bate tîmpla omului de gînd,
Pămîntul nostru bate cu putere.

De pasăre cu har, de munte ce nu moare
Sub alte înălțimi, ni-i pacea și destinul ;
Ca inima, cuvîntul, cînd îl rostim tresare
Și pur ne-nvăluie un timp prezent continuu.

Și tot ce mișcă, rîul, ramul, dorul
Ființă ni-i, credință-n noi, suflare —
Din inimă carpată-i plăsmuit izvorul
Din ritm latin luceafărul tresare.

Și n-avem cui pe lume rană a deschide
Nici nu urcăm vreun sceptru, spre nimeni, cu trufie.
Cum nimeni hrana nu ne-o toarnă-n blide
Cum nimeni n-are dreptul soartă să ne fie.

Țara se rostește ceasurilor grave
Cu pămîntul iarăși, tînăr, arcuind
Punțile duratei, porți de fier și pîine
Peste care și lumina pare un colind.

Căci el văzut [illegible] alte părți de lume
Din stele sau din mai departe,
Pămîntul nostru, își rostește nume
Prin raza de lumină ce-o împarte.

REPUBLICA

de GEORGE MACOVESCU

Azi se împlinește încă un an de la proclamarea republicii. Șirul acestor aniversări va fi lung și se va întinde pînă cînd societatea va găsi o nouă formă de organizare. Pînă atunci — și acest atunci se află undeva, departe, în ceturile viitorului din veacurile ce vin — vom avea mereu **Res publica.** Azi socialistă, mîine comunistă.

Din decembrie 1947, cînd regalitatea s-a prăbușit sub propria ei incapacitate de a se prezenta ca o formulă capabilă pentru momentul respectiv, dar mai ales sub lovitura poporului condus de Partidul Comunist Român pe al cărui steag a fost înscris de la întemeierea lui cuvîntul Republică, din acel decembrie nu au trecut decît douăzeci și trei de ani. Este o prea scurtă perioadă a istoriei pentru a se formula judecăți definite, pentru a se da verdicte. Istoria are sguduiri, prăbușiri și înălțări, dar salturi nu face. Ritmul îi poate fi grăbit, implacabilele-i legi pot fi folosite într-un mod sau altul de către forțele sociale, dar etapele nu pot fi sărite. Cu toate acestea, curgerea a aproape un sfert de secol și mai ales o trecere dinamizată de revoluția socialistă din țara noastră, ne îndreptățește să ne întrebăm dacă spiritul republicii — al unei republici socialiste — a pătruns în conștiința fiecărui cetățean al României. Această chestionare nu echivalează cu preocuparea dacă se mai gîndește cineva la vechea formă, ci, pornind de la adevărul că părăsirea ireversibilă a trecutului nu înseamnă însușirea

(Continuare în pag. a V-a)

PATRIA OMNIPREZENTĂ

de PETRU POPESCU

Cu bucurii și cu greutăți, cu probleme și cu speranțe, fiecare an se încheie pînă la urmă în aceeași tensiune a reluării pe altă spirală, a ciclului, în aceeași emoție a reîntoarcerii. E unul din cele mai frumoase simboluri acest sfîrșit, urmat îndată de un început, limita dintre ele fiind limita dintre un minut ultim și un minut prim. Cu țara verde de brazi și strălucitoare de globuri, intrăm ca niște navigatori în alt ciclu. Pentru fiecare în parte, anul nou e un an de experiență, mai mult un an de existență mai puțin. Pentru toată țara, țara noastră adîncă și veche, pentru ființa ei veșnică, un an e cît o clipă.

Așa cum există o solidaritate pe care o creează tragedia, există și una pe care o creează numai sărbătoarea. Țara e familia mare, iată un adevăr pe care subtirea ironie caragialească nu l-a negat de fapt niciodată. Ne regăsim toți la un loc, uniți, legați definitiv prin ereditate, prin rudenie, prin afinitate, prin sentimentul pentru acest pămînt vechi și răbdător în care plugurile dezgroapă tempie. Parcă am sta toți în jurul aceluiași brad, un brad infinit, ca destinul acestei țări.

Pentru cine muncește, pentru cine învață, pentru cine

(Continuare în pag. a V-a)

Pag. 2

CRONICA U. T. C. 1970

O RETROSPECTIVA ASUPRA PRINCIPALELOR DOMENII DE ACTIVITATE ȘI ACȚIUNI ÎN CARE S-A AFIRMAT TINERETUL PATRIEI DE-A LUNGUL ANULUI.

CRONICA U. T. C. 1970

1970 a fost un moment hotărîtor al cincinalului pe care îl încheiem cu mîndria succesului și, prin aceasta, o trainică punte de legătură, treaptă de lansare către o nouă etapă, bine distinctă, a dezvoltării sociale a țării, etapă ce va fi caracterizată prin dezvoltarea în ritm susținut a economiei naționale după un plan cuprinzînd, la indicatorii de bază, sarcini sporite față de obiectivele Congresului al X-lea al partidului. În fluxul timpului și al memoriei, a face retrospectiva anului 1970 înseamnă și a urmări, într-un an din tinerețea timpului istoric al patriei, imaginea sintetică, în contururi și fapte expresive, a continentelor de izbîndă, afirmare în care tineretul României a răspuns vocațiilor sale, ființă din ființa patriei socialiste.

„DESIGUR, TINERETUL POATE CONTRIBUI, ȘI ÎN ȚARA NOASTRĂ CONTRIBUIE ÎN MOD EFICIENT, LA CONSOLIDAREA ȘI DEZVOLTAREA MOȘTENIRII NAȚIONALE — AM ÎN VEDERE TRADIȚIILE ȘI MOȘTENIREA PROGRESISTĂ, ÎNAINTATĂ A POPORULUI — PRIN NOI REALIZĂRI ÎN TOATE SFERELE CREAȚIEI MATERIALE ȘI SPIRITUALE, PRIN APORTUL LA ÎNFĂPTUIREA NĂZUINȚELOR SPRE O VIAȚA LIBERA, DEMNĂ SI FERICITĂ A NAȚIUNII CĂREIA ÎI APARȚINE".

NICOLAE CEAUȘESCU

DIN INIȚIATIVELE ANULUI

● **LA UZINELE VULCAN** o nouă inițiativă a tinerilor în sprijinul economisirii metalului — „Milimetrii în instanță". Inițiativa a fost preluată în alte trei unități economice, mari consumatoare de metal — Uzinele „Inox", „Ventilatorul", Întreprinderea metalurgică de morărit.

● **VĂ IUBIȚI MESERIA ?** — iată tema concursului inițiat la Fabrica de rulmenți din Bîrlad. În primele două etape răspunsurile la cele 15 întrebări au fost introduse în cutia de corespondență cu comitetul U.T.C. Etapa a III-a a constat în examinarea orală a primilor 5 clasați.

● **LA VINGA**, în 1970, angajamentul propriu de participare a uteciștilor la procesul de producție a constat, pe lîngă îndeplinirea îndatoririlor ce le revin în formațiile de lucru, în prestarea a 4 000 ore de muncă voluntar-patriotică la diverse munci edilitar-gospodărești pentru cooperativă, defrișarea unui hectar de mărăcinișuri și redarea lui agriculturii ; recomandarea a încă 5 tineri care să lucreze permanent în sectorul semiucer și 5 în zootehnie, atragerea celor peste 100 liceeni ai satului la munca în cooperativă, pe timpul vacanței.

● **BRĂILA.** — Întîlnire a tinerilor mecanizatori. De-a lungul a trei zile, Comitetul județean Brăila al U.T.C. în colaborare cu Direcția agricolă a asigurat desfășurarea unui interesant program de activități la care au participat cei mai buni tineri mecanizatori din unitățile de mecanizare ale județului. Pe bază de diapozitive, planșe și grafice s-a discutat asupra tipurilor de noi mașini agricole din dotare, între altele tractorul U-400, combina de cereale autopropulsată. Au fost prezentate sarcinile de plan revenite agriculturii județului în 1970.

● **SĂ FOLOSIM CU RANDAMENT MAXIM** suprafețele amenajate pentru irigații. Cu acest deziderat comitetul U.T.C. din comuna Poiana Mare, județul Dolj s-a angajat să recomande un număr mare de tineri în vederea pregătirii lor în meseriile necesare pentru practicarea agriculturii irigate.

● **SIMPOZIONUL „TINERETUL — AZI"** organizat de comitetul U.T.C. al comunei Băbeni, județul Vîlcea — despre importanța pregătirii profesionale, posibilitățile de însușire a unei meserii în cadrul comunei.

● **PENTRU ORIENTAREA PROFESIONALĂ A ELEVILOR** prin școlile generale din județul Vrancea a circulat un album, indicînd rețeaua tuturor școlilor profesionale și liceelor industriale, din județ, oferind amănunte asupra meseriilor, condițiilor de școlarizare și a viitoarelor locuri de muncă. Acest album a constituit prima etapă a unui sistem complex de acțiuni organizat de comitetul județean U.T.C. în scopul influențării orientării profesionale a elevilor. Etapa următoare — „Săptămîna porților deschise", constînd în vizitarea unor școli profesionale și întreprinderi industriale, urmate de expuneri și discuții cu maiștri și ingineri, despre profesia lor, apoi de vizite în facultățile timișorene.

● **PLOIEȘTI :** Grup de cercetări pentru problemele tineretului. Cu prilejul întrunirii de constituire, la începutul lunii ianuarie s-a stabilit un plan tematic de lucru realizat de-a lungul anului 1970. În program : organizarea unor anchete sociale privind integrarea absolvenților școlilor profesionale, a dezbaterii cu tema „Profilul moral al tînărului contemporan", simpozionul cu tema „Tradițiile revoluționare ale organizației U.T.C. a județului Prahova", și altele.

● **LA IAȘI** „Săptămîna cîntecului patriotic". La Casa de cultură, căminele culturale și în școlile din municipiul și județul Iași s-a desfășurat sărbătoarea cîntecului patriotic, organizată de comitetul județean al U.T.C. în colaborare cu Comitetul județean pentru cultură și artă și inspectoratul școlar județean, cîntecul patriotic a fost prezentat în concerte corale susținute de formații bine cunoscute pe meleagurile ieșene. Săptămîna s-a încheiat cu un spectacol festiv în Piața Unirii, la 24 Ianuarie.

● **TEATRU ȘI SPECTATORII TINERI.** La Ateneul tineretului — numeroși artiști de frunte ai scenelor bucureștene care la invitația Comitetului municipal București al U.T.C. s-au adunat să discute cu sinceritate și fervoare probleme extrem de complexe ale raporturilor dintre teatru și spectatorii tineri, s-au formulat propuneri concrete deosebit de interesante, s-au căutat cu pasiune soluții pentru apropierea tineretului de valorile artei teatrale. Întîlnirea — o etapă a unei acțiuni mai largi de la care se așteaptă consecințe practice de mare însemnătate.

Domeniu zilnic de afirmare : MUNCA

UN EXAMEN DE EROISM

...Satu Mare, Tg. Mureș, Luduș, Dumbrăveni, Sighișoara, Ocna Mureș, Alba Iulia, Tîrnăveni, Mediaș, Dej, Deva, Arad...

Rosteam cu durere, în mai, frămîntați de îngrijorare, numele acestor localități și ale altor zeci, amarnic încercate de inundații. Mii de inițiative ale organizațiilor U.T.C. s-au născut atunci pentru acordarea de sprijin material și moral locuitorilor asupra cărora s-a abătut calamitatea.

● **LA SATU MARE**, 2 000 tineri organizați într-un mare șantier al tineretului au muncit, efectiv întreaga vară, la reclădirea orașului.

● **ÎN TIMPUL LIBER**, 150 tineri de la Combinatul chimic Tg. Mureș organizați în „șantier mobil" porneau în satele învecinate afectate de inundații, pentru reclădirea caselor.

● **UN GRUP DE 10 TINERI** din Miercurea Ciuc a sosit la Satu Mare cerînd să lucreze în concediul de odihnă la repunerea în funcțiune a fabricii „Solidaritatea". O brigadă, de 25 tineri din Tășnad s-a angajat să reconstruiască o cantină a orașului.

● **PESTE 2 000 TINERI** din județul Dolj au lucrat în perioada mai-septembrie în 5 șantiere pentru a trimite sinistraților peste 2,5 milioane cărămizi.

● **STUDENȚII MEDICINIȘTI** din anii V și VI din Tg. Mureș s-au organizat în 25 grupe de salvare, zi și noapte la dispoziția comandamentului.

● **ÎN JUDEȚUL ARGEȘ**, bilanțul primei zile din „Săptămîna muncii patriotice în folosul populației greu încercate" : 13 000 tineri, 51 645 ore muncă, economii de peste 200 000 lei.

● **LA TG. MUREȘ** 1 000 tineri au ajutat la eliberarea și reamenajarea cartierului din Aleea Vornicenii, Carpați, Ady Endre.

● **ȘCOLILE GENERALE DIN IERNUT ȘI IEBUȘI** și-au reluat cursurile datorită muncii sistematice a brigăzilor de tineri. Un grup de la Întreprinderea de transporturi auto din Reghin a realizat transportarea a 600 tone de piatră pentru refacerea șoselei Reghin-Iernuțeni.

● **ÎN ALBA IULIA**, peste 1 000 tineri de la Atelierele Centrale, de la Școala profesională de construcții, Liceul „Horia, Cloșca și Crișan", Școala profesională de cooperație, Întreprinderea refractară și altele au participat la demolarea unora din cele 300 case distruse sau avariate. O parte din ei au acționat pentru repunerea în funcțiune a școlii generale din Partoș.

● **LA AIUD**, mai mult de 1 300 tineri au lucrat pentru refacerea terasamentului liniei de cale ferată de la Rădăuți, redînd-o circulației. Alții au transportat 200 t materiale prefabricate și 3 600 t piatră pentru comunele Gîrbova și Unirea. S-a lucrat la repararea șoselei Aiud-Ciumbrud.

● **LA BLAJ** 1 500 tineri au lucrat pentru repararea șoselei și a podului din satul Mănăștur.

● **740 TINERI** de la Uzinele Laminorul și „Progresul" din Brăila au participat la consolidarea digului de la Siret și satul Cotul Lung.

● **ÎN JUDEȚUL BISTRIȚA-NĂSĂUD** peste 6 000 de tineri muncitori și elevi, organizați în brigăzi, au lucrat la refacerea rețelelor de apă în orașele Bistrița și Năsăud, la repunerea în circulație a șoselelor către localitățile Beclean, Piatra, Sintereag, Ilva Mică și altele.

Apreciind abnegația și dăruirea cu care tinerii au participat în acea perioadă grea la bătălia cu apele dezlănțuite, precum și eforturile lor neprecupețite pentru recuperarea grabnică a tuturor pagubelor, eforturi concentrate în sutele de mii de ore de muncă patriotică, Secretariatul C.C. al U.T.C. a hotărît, după cum se știe, să se acorde Diploma de Onoare a C.C. al U.T.C. unui număr de 168 de organizații U.T.C. și la 568 tineri — muncitori, țărani, elevi, studenți, intelectuali, militari.

DEZBATERI, CONVINGERI, ATITUDINI

În primăvară, la Iași, colocviul național cu tema „Rolul filozofiei marxiste și al culturii umaniste în formarea viitorului specialist", manifestare politică studențească organizată în buna tradiție universitară a unor astfel de reuniuni, ca forum al dialogului de idei, al dezbaterii argumentate, documentate, cu finalitate practică în pregătirea pentru viață a tinerilor intelectuali, a formulat imperativele pregătirii studenților ca oameni de amplă cultură, sub semnul semnificațiilor majore, sociale și etice ale profesiunii, în spiritul celui mai adînc patriotism. Concluzia că asimilarea cunoștințelor de filozofie, de cultură umanistă ca și a specialității, are rolul nu doar de a lărgi orizontul de cunoaștere al tînărului, ci, mai ales de a forma convingeri și atitudini, de a efectua trecerea de la enunțarea unor principii de viață la aplicarea lor în viață, în munca efectiv utilă, a avut și în anul 1970 corespondențele faptei, prin ceea ce au realizat pe șantierele muncii voluntar patriotice elevii și studenții țării.

BRIGADIERII

La 30 martie, pe Lotru, acolo unde se înalță unul din cele mai importante obiective hidroenergetice ale țării, s-a constituit primul Șantier național al tineretului. Hotărîți să contribuie cu toata priceperea și energia la sarcinile uriașe ale marii familii a constructorilor de a uni într-un șuvoi 36 rîuri, de a străpunge 150 km de galerii de munte, de a ridica un baraj pentru construirea unei mări alpine de 300 milioane mc de apă, realizînd cea mai mare hidrocentrală de pe rîurile interioare ale patriei, ei adresau totodată tuturor organizațiilor U.T.C. din întreprinderile de construcții-montaje o mobilizatoare chemare pentru a contribui cu tot entuziasmul, cu toate eforturile la îndeplinirea și depășirea sarcinilor de producție, la executarea lucrărilor de cea mai înaltă calitate, în vederea punerii la timp în funcțiune a obiectivelor planificate. **„Inițiind constituirea Șantierului național al tineretului, aici, pe Lotru, am fost convinși că organizarea activității tineretului, pornind de la bogatele tradiții ale mișcării de brigadieri din țara noastră va constitui un cadru favorabil pentru a spori aportul tinerilor la realizarea acestui important obiectiv economic** — spunea, cu prilejul deschiderii, tovarășul ION ILIESCU, prim secretar al C.C. al U.T.C., ministru pentru problemele tineretului. **Șantierul este o veritabilă școală nu numai pentru formarea de muncitori calificați, de specialiști, ci și o școală de formare a oamenilor, de cultivare a dîrzeniei, a voinței, a eroismului, a dăruirii".**

În propria chemare, brigadierii de la Lotru au dat răspunsuri de prestigiu, lună de lună, la lucrările de betonare, realizînd la Goata și Hanes cele mai mari avansamente la străpungerea galeriilor. La Malaia, tinerii brigadieri au înregistrat succesiv cifre superioare la excavații, trecînd peste 100 m.l. și reușind un record pe întreaga hidrocentrală la betoane — 180 m.l. În acest timp, la Vidra, activitatea tinerilor se măsoară în zeci și zeci de mii metri cubi de anrocamente și argilă depuse în corpul barajului. În uzină, montorii au preluat platforma primei turbine avansînd mult lucrările, cea de a doua turbină este gata de recepție.

...Chemarea de la Lotru era receptată la Porțile de Fier unde, peste o săptămînă, se inaugura un nou șantier național al tineretului, alăturînd entuziasmul și eforturile a 1 200 de brigadieri, pentru construcția și darea în funcțiune la timp a „cetății de lumină și forță". Lună de lună, răspunsul tinerilor a însemnat valoroase fapte de muncă pe care simbolic le exprimă și racordarea primelor două hidroagregate la sistemul energetic național, în august și octombrie, cu mai multe luni înainte, faptul că la barajul deversor s-a ajuns să se toarne lunar 30 000 metri cubi betoane.

După Lotru, Porțile de Fier, generația tînără și-a alăturat încă o dată numele de un obiectiv de mare însemnătate — Șantierul Termocentralei de la Rogojelu. De la 18 mai, în incinta giganticei construcții energetice din platforma carboniferă a Rovinarilor s-a înălțat drapelul de brigadă al Șantierului național al tineretului, în care 700 tineri continuă marea epopee a muncii brigadierilor de la Bumbești-Livezeni, Salva-Vișeu, Agnita-Botorca, susținînd permanent cu succes un mare examen. Și tot în 1970 s-a ridicat drapelul brigadierilor pe Șantierele naționale ale tineretului de la „Pietroiu-Ștefan cel Mare", „Gălățui-Călărași" și „Carasu" unde 1 600 tineri lucrează la construirea magistralelor de apă care vor fertiliza un teren arid, de 350 000 ha. În acest an, cînd două treimi din oamenii șantierului, timp de două luni, au participat la apărarea incintelor indiguite ale Dunării, la „Pietroiu-Ștefan cel Mare" s-a săpat întreg canalul magistral al sistemului, s-a pus în funcțiune stația de pompare de la Pietroiu și toate celelalte de punere sub presiune, s-au montat 200 km conducă : la 6 decembrie se raporta îndeplinirea cu depășiri a planului anual pe șantierul de irigații „Valea Carasu", unde un an întreg și-a spus cuvîntul dialogul celor 30 brigăzi de tineri în întrecere.

Pretutindeni unde a fost nevoie, brigăzile de muncă voluntar-patriotică au răspuns „Prezent !"

ÎN AMFITEATRELE MUNCII

În vară, bilanțul primului semestru al acțiunilor de muncă voluntar-patriotică ale tineretului era marcat prin valoarea economică de 640 000 000 lei, cu 174 milioane mai mult decît angajamentul luat

Participarea elevilor și studenților la acțiunile de muncă patriotică din 1970 în unități agricole, la construcții industriale, drumuri, îndiguiri, unități ale industriei alimentare și forestiere, în realizarea sarcinilor economice, a contribuit la recuperarea cît mai grabnică a pagubelor provocate de calamitățile naturale din primăvară. În unitățile agricole de stat, în timpul campaniilor agricole de vară și toamnă, 177 000 studenți au realizat 1.102.000 zile lucrate cu o valoare estimată la 82 milioane lei. Statisticile au consemnat faptul că s-au recoltat peste 1 700 tone grîu, 27.400 tone cartofi, 17.265 tone sfeclă, floarea-soarelui de pe 1 290 ha, furaje de pe 2 430 ha, 104 230 tone porumb au fost recoltate și depănușate, s-au recoltat și sortat 12 970 tone struguri, 119 090 tone legume, s-au încărcat și descărcat 102.120 tone produse.

În toamnă, 174 000 de elevi și studenți — la sfîrșit de săptămînă și tineri muncitori — au sprijinit C.A.P.-urile în recoltarea produselor agricole. Totodată, la sortarea produselor agricole, în fabricile de conserve, au participat 5 200 elevi din liceele de cultură generală, realizînd 55 700 zile efectiv lucrate, cu o valoare de 657 000 lei. Dar imaginea realizărilor nu este astfel completă, căci, sezonier pe șantierele naționale ale tineretului, în sectorul construcțiilor, la Hidrocentrala Lotru, construirea autostrăzii București—Pitești, pe șoseaua Miercurea Ciuc—Gheorghieni, șantierul căii ferate Cîmpulung — Combinatul de materiale de construcție, au muncit în perioada de vară 1 900 elevi și studenți, realizînd lucrări în valoare de peste 604 000 lei. În același timp, pe întreg cuprinsul țării, elevii și studenții au participat alături de ceilalți oameni ai muncii la refacerea economică a zonelor afectate de calamități la construirea unor obiective social-culturale, a sistemelor de irigații, la îndiguiri, desecări și alte lucrări în agricultură, împăduriri și îngrijiri de arboret, la înfrumusețarea orașelor și satelor patriei, în 2 200 șantiere locale.

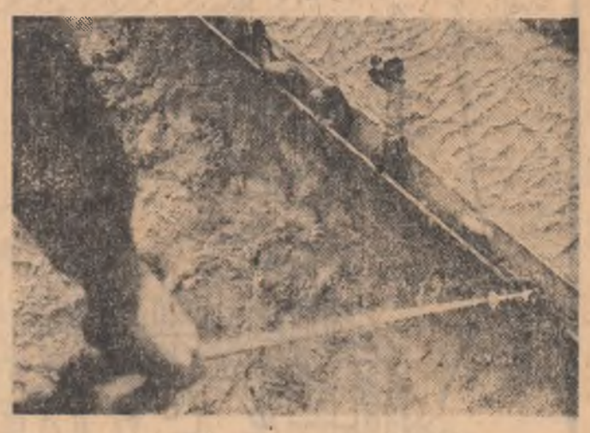

Din elicoptere — acele „păsări ale salvării" — mîini ferme au smuls furiei puhoaielor sute de vieți omenești

TURISM — 1970

● B.T.T. a oferit un program turistic pentru peste 2 000 000 participanți.

● Excursiile montane (20 iunie-10 septembrie), din Hațeg în Valea Jiului, peste masivul Retezat ; traversări în Paring și Cibin, crestele și văile uriașului Făgăraș ! Pe cărările munților Bucegi, șase excursii în Munții Apuseni.

● Excursii tematice — Circuitul României, Țara Moților — Munții Apuseni ; mănăstiri și case memoriale în Moldova și Bucovina, vizitarea Bucureștiului — Costinești.

● Excursii pentru elevi — veritabile prelungiri ale diferitelor etape școlare, înlesnind cunoașterea și alegerea unei profesiuni — pe itinerariile: Urme și cetăți daco-romane din Oltenia și Banat ; Vestigii ale civilizației antice în Dobrogea, adîncuri pline de frumusețe. Pentru elevii ultimelor clase de liceu — trasee în trei mari centre universitare — București, Cluj, Iași.

● Excursii nautice în Delta Dunării, cu pontoane, șlep sau bărci remorcate.

● Tabere, la Predeal, Pîrîul Rece, Timișul de Sus, Izvorul Mureșului, Sulina, Costinești.

● Baze turistice județene la cabana Mureșul, Constanța, Eforie, Snagov, Borcea, Amara, Sovata, Cîmpulung, Stipoc.

● 6 000 de cercuri de turism, cuprinzînd 425 000 membri de diferite vîrste și profesii.

● Au luat ființă 3 agenții B.T.T. — la București, Brașov și Constanța.

● Peste 100 de cercuri specializate pe domenii — fotografie turistică, orientare, ocrotire și conservare a naturii, geologie-geografie, arheologie, cicloturism, speologie, alpinism etc.

În luna decembrie s-au desfășurat lucrările Conferințelor organizațiilor județene ale U.T.C. Retrospectiva acestor dezbateri despre înfăptuirile din viața organizațiilor U.T.C., a tineretului României a proiectat noile răspunderi ale generației noastre într-o perspectivă amplă, către evenimentul de deosebită însemnătate pentru care ne pregătim prin ridicarea calitativă a întregii activități de organizație — Congresul al IX-lea al U.T.C. S-au exprimat încă o dată cu aceste prilejuri, în telegrame de caldă și totală adeziune adresate Comitetului Central al P.C.R., tovarășului NICOLAE CEAUȘESCU, gîndurile tineretii militante, voința nestrămutată de a munci și învăța perseverent pentru realizarea marilor obiective ale viitorului cincinal.

Pagină realizată de ION TRONAC

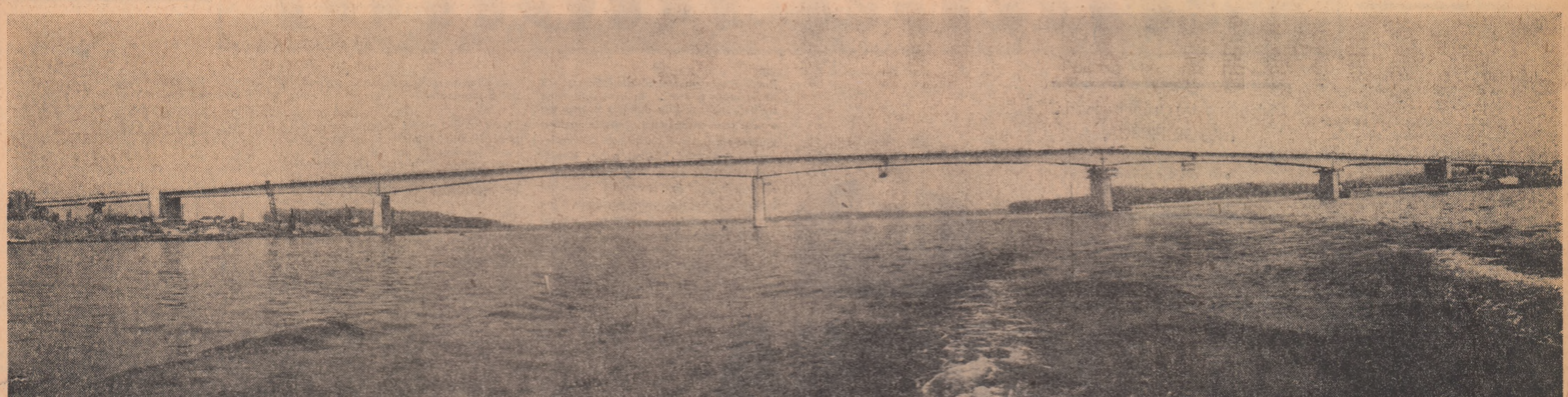

PRIVIND DE PE POD

Retrospectivă şi anticipaţie

Între Giurgeni şi Vadul Oii, podul acesta elansat, arcuindu-se cu o temeritate incredibilă peste apele unui fluviu care ne străbate, în egală măsură, şi spaţiul geografic şi istoria, va deveni, poate, mîine, una dintre acele minuni cărora utilitatea diurnă, mai devreme sau mai tîrziu, izbuteşte să le sfîşie vălul de mister iniţial, rînduindu-le într-un peisaj care nu ne va mai tulbura de acum. Asta, mîine... Astăzi, de oriunde l-am privi, fie din bătrîna Dobroge, numită cîndva Dacia Minor, fie din Bărăganul ale cărui valuri de grîne, mereu mai fertile, împînzesc toate orizonturile, dantelatura lui decisă şi structura lui aeriană ne întorc gîndurile spre legile încă nedeslușite ale levitaţiunii, şi totodată, ne incită meditaţia lucidă. De la înălţimea arcadelor lui, sprijinindu-ne şi la propriu şi la figurat, pe rigoarea concepţiei care l-a zămislit, întrezărim resorturile cele mai adînci ale faptelor care ne marchează istoria şi podul însuşi devine un fapt al unei istorii care-şi întemeiază virtutea prin a-şi ţine impetuozitatea la zi. Şi, pentru că sîntem oameni obişnuiţi cu cifrele şi minuim procente nu dintr-o pasiune abstractă, ci cu convingerea nestrămutată că numerele circumscriu exact şi elocvent ceea ce am convenit să fie esenţa acestui timp — o muncă cinstită şi paşnică, ale cărei roade se răsfrîng asupra vieţii tuturor — să convenim şi asupra faptului că dincolo de cifre, imaginile care acordă consistenţă memoriei sînt, totuşi, acele ale lucrărilor capitale, punctîndu-ne timpul şi spaţiul cu statura lor copleşitoare şi sintetizînd în caligrafia lor tot ceea ce caracterizează o epocă. Or, din punctul acesta de vedere, o dată cu utilitatea lui intrinsecă, podul de la Giurgeni-Vadul Oii este un astfel de reper, adică se investeşte cu calitatea de simbol. Iar acum, cînd paşii ni se perindă la înălţimea tronsoanelor lui suspendate, simbolul la care ne referim îşi proiectează conturul în toate creaţiile noastre de ieri şi de astăzi, ca şi în cele de mîine. De altfel, podul însuşi, şi ca utilitate şi ca semnificaţie, aparţine acestui mîine, căruia acum, îi prefigurăm dimensiunile.

LA CONFLUENŢA A DOUĂ CINCINALE

...asemenea unui Ianus bifrons, *conştiinţa ţării evaluează succesele trecutului şi îşi dezvăluie dimensiunea viitorului. Atît de mult s-a încetăţenit în existenţa noastră această practică încît nici nu am avut timp să ne dăm seama cum s-au golit de conţinut toate acele fraze care veacuri în şir ne-au obliterat mentalitatea. Şi, într-adevăr, ce mai înseamnă astăzi* „trecutul este mort" *sau* „nu ştim ce ne mai rezervă viitorul"? *Şi aceste fraze, cîndva apodictice, nu mai înseamnă nimic pentru că trecutul nostru, de-acum, trăieşte mereu în prezent şi ştim cu exactitate ce ne rezervă viitorul. Aşa că acum, de la înălţimea acestor balustrade, să încercăm o secţiune într-o serie de fapte care justifică acest mod de a gîndi şi, mai mult, îl impune cu necesitate.*

Sub conducerea clarvăzătoare şi fermă a partidului, acum, la confluenţa a două cincinale, bilanţurile noastre se pătrund de dinamismul unei realităţi economice şi sociale mai bogate şi mai rotunde ca pondere „Toate aceste rezultate — *sublinia tovarăşul NICOLAE CEAUŞESCU în expunerea rostită la şedinţa Comitetului Executiv al C.C. al P.C.R. şi a guvernului din 25 noiembrie 1970* — dovedesc că sensul fundamental şi constant al politicii statului nostru, preocuparea primordială a partidului şi guvernului este creşterea bunăstării materiale şi spirituale a celor ce muncesc de la oraşe şi sate, ridicarea nivelului de civilizaţie al întregii societăţi". *Şi, pornind de la aceste cuvinte ale secretarului general al partidului, să avem deocamdată în vedere numai faptul că, în ceea ce priveşte sporurile de producţie industrială a ţării, un procent în 1965 înseamnă 1,7 miliarde lei şi acelaşi procent în 1970 înseamnă 2,7 miliarde lei. În anul 1975 un procent de creştere a producţiei industriale a ţării îşi va găsi un echivalent la nivelul a peste 4,7 miliarde lei! Tot atunci, echivalentul unui procent de creştere va fi de 370,9 milioane kWh. la energie electrică, de 254 000 tone la cărbune, de 65 600 tone la oţel, de 90 084 tone la îngrăşăminte chimice necesare agriculturii şi, în sfîrşit, de 1 489 000 bucăţi la tricotaje. Iar de la cifre, expuse ca atare, ajungem la imaginile care le dau consistenţă, fiecare dintre aceste imagini, în conjuncţie cu ponderea industrială pe care o reprezintă, putînd constitui substanţa unui panou mobilizator, cu care să ne împodobim pieţele oraşelor, în zilele marilor noastre sărbători: Porţile de Fier, Valea Jiului şi Motru, Combinatul siderurgic de la Galaţi, Turnu Măgurele şi tubulatura de orgă a combinatului său chimic, aşezat şi el în cursul aceluiaşi mare fluviu şi, de ce nu?, Lipscanii sclipind de lumini, acum, în plină iarnă, în pragul unui nou an, cu oamenii rulînd prin magazine într-un tot mai dinamic carusel.*

Dar în anul 1970, la confluenţa a două cincinale, o „vedere de pe pod", *inerent, cuprinde în aria ei zone de civilizaţie mult mai vaste, al căror vector de eficienţă, în ultimă instanţă, se raportează la individ, la bunăstarea lui nemijlocită. Nu întîmplător o parte dintre indicatorii cu care ne evaluăm puterea economică au în vedere omul, producţia pe cap de locuitor. 180 kg. oţel pe cap de locuitor în anul 1965 şi 275 în 1969; 905 kWh, energie electrică pe cap de locuitor în 1965 şi 1 537 în 1969; 22,6 mp ţesături revin fiecărui locuitor în 1965 şi 28 în 1969. Cifre care, în anul 1975, vor spori substanţial, întrucît efortul de acumulare se materializează — tot conform celor spuse de către secretarul general al partidului —* în primul rînd în faptul că în perioada 1971—1975 industria se va dezvolta cu un ritm mediu anual de 10—11 la sută, faţă de 8,5—9,5 la sută, cît se stabilise în Directivele Congresului al X-lea al P.C.R.". *Cu alte cuvinte, ne apropiem un viitor despre care putem să vorbim la prezent, animaţi plenar de toate sentimentele care decurg din acest gest, de certitudine, de încredere, de bucurie.*

Treptat, perspectiva îşi dezvăluie profunzimi pentru a căror circumscriere cifrele rămîn ineficiente. Ne gîndim în primul rînd la dimensiunile omului *căruia această perspectivă i se oferă ca fundal şi, în mod special, al tînărului constructor al socialismului, cu existenţa nemijlocit proiectată pe acest fundal. Din acest punct de vedere oamenii, desigur, nu mai pot fi înţeleşi statistic şi, totuşi, o singură cifră ne mai permitem să avansăm: 11 000 de tineri au participat, în acest ultim an al cincinalului, la activitatea şantierelor naţionale ale tineretului, reuniţi într-o vastă coloană, alăturată profund partidului şi poporului, ţării în al cărei spaţiu s-a dezlănţuit, paşnic şi constructiv. Într-un an în care natura dezlănţuită ne-a pus la grea încercare capacitatea de a face faţă neprevăzutului şi de a nu ne lăsa surclasaţi de dezmăţul hazardat al meteorologiei, evident, prezenţa acestei coloane nu numai că nu poate fi ignorată, dimpotrivă, ne îndeamnă să medităm asupra viitorului, în primul rînd prin prisma potenţialului uman de care dispunem şi prin prisma calităţii acestui potenţial, a educaţiei care i-a modelat profilul demn.*

ESCALE CONTEMPORANE

Privită de sus, Dunărea alunecă liniştită, învelindu-şi valurile domoale într-o culoare cenuşiu-strălucitoare, amintind culorile perlelor. Însă, pentru cine a petrecut o singură noapte, în primăvară, pe Ostrovul Mare al Brăilei, fluviul acesta poate stîrni amintiri cu mult mai puţin seducătoare. Vrînd-nevrînd, ne vom cenzura acum amintirile şi vom urca pe fluviu, spre întîlnirea cu cea mai semnificativă ctitorie contemporană — „Porţile de Fier", în preajma cărora munţii au început deja să se înveleas că în spuza zăpezilor celei de-a 7-a ierni pe care o petrec constructorii aici. La Gura Văii va fi, inevitabil, întîia noastră escală contemporană şi, în acelaşi timp, prima poartă care ni se deschide spre viitor. Aici, de altfel, se pregăteşte una dintre cele mai concrete premiere ale viitorului cincinal; în plus, aici această premieră poate fi deja trăită şi în zgomotul egal al rotoarelor gigant, în paletele cărora apele fluviului împing un debit de 36 000 000 mc. pe oră, povestea care ni se dezvăluie va fi un şir compact de fapte de eroism. Eroismul celor care, în anul 1964, au săpat printr-un tunel temerar patul de piatră al Dunării, eroismul celor care au statornicit în ape palplanşele batardourilor, eroismul celor care au zăgăzuit Dunărea şi au montat în încăperile lor gigantice piese metalice de sute de tone, zămislite în forje cu dimensiuni pe care mintea abia şi le mai poate imagina. Lozinca „vom smulge apei şi mai multă lumină!" stăruie pe buzele tuturor, şi din nou coborîm în centrală pentru a ne convinge de eficienţa puterii oamenilor de a se subordona unui unic îndemn, amplificat la scara celei mai importante construcţii hidrotehnice ce se împlineşte la ora aceasta pe continent.

Spuneam cîndva, într-un alt reportaj, că lucrările care se desfăşoară la Gura Văii, în colaborare cu Iugoslavia prietenă, a readus în actualitate apetitul pentru construcţii gigant, executate nu de dragul gigantismului, ci printr-o racordare firească a istoriei de astăzi la istoria acelor vechi şi viguroase seminţii, care au construit minuni ale lumii. Dar, cum o realitate de genul acesteia se apreciază o singură dată din punct de vedere eseistic, vom reveni la cifre şi vom dezvălui faptul că, drept urmare a intrării în funcţiune a unor noi amenajări hidroenergetice, producţia de energie electrică a anului 1975 va atinge circa 10 miliarde kWh, faţă de „numai" *2,6 miliarde kWh, obţinute în anul acesta. În primul rînd, anul 1971 va fi marcat de intrarea succesivă în activitate a ultimelor hidroagregate de la Porţile de Fier. În al doilea rînd, în cursul anului 1972 vor fi puse treptat în funcţiune capacităţile hidroenergetice ale hidrocentralei de pe Lotru...*

Deci, a doua noastră escală contemporană: Lotru... Un drum întortochiat, urcînd spre o zonă care în mod efectiv era una dintre cele mai sălbatice şi mai puţin cunoscute ale ţării — mărturie stau şi astăzi satele şi comunele depărtate unele de altele la distanţe neobişnuit de mari — ne poartă acum într-un imperiu al ingeniozităţii tehnice şi al spiritului constructiv temerar. Pătrundem, de asemenea, într-un spaţiu al unor fapte despre care încă s-a vorbit prea puţin, uzîndu-se cu precădere de imaginaţie şi nu atît de puterea de a fi exacte a cuvintelor. Or, în nopţile acestei ierni, cînd vasta catedrală îngropată care este sala subterană a centralei de la Ciunget se află în pragul desăvîrşirii, vom urca încă o dată prin dificultoasa conductă forţată, care culege în vectorul ei de forţă puhoaiele dezordonate ale unui munte pînă mai ieri necunoscut. Şi vom afirma, pentru a doua oară, că am pătruns într-un şantier de 100 de kilometri. În văi aride şi pe versanţi împăduriţi, sub talpa apăsătoare a munţilor, faţă în faţă cu duritatea stîncilor subterane, oamenii păstrează legătura între ei fie pe drumuri care ocolesc cu răbdare masivele, fie cu elicoptere dirijate prin radio. Am întîlnit în această zonă mineri care abordau punctele de lucru pe calea văzduhului şi aviatori care-şi regăseau aparatele, abandonate din cauza condiţiilor meteorologice vitrege, prin intermediul unor tractoare de mare putere, care, la timpul lor, au adus aici, în creierul munţilor, aceste virole la care ne vom referi în continuare. Tuburi din oţel de 4 metri diametru şi grele de 36 de tone, ele au căptuşit conducta forţată pe care am amintit-o mai sus şi mărturisesc că în calea rotundă pe care au sfredelit-o în piatră, urcînd o pantă cu înclinaţia de 32 de grade, am întîlnit cea mai curajoasă naţie de oameni pe care mi-a fost dat s-o cunosc. Iar într-un plan mai general se poate spune fără nici o reticenţă că acolo, în inima celei mai îndrăzneţe construcţii hidrotehnice din Europa, poate fi întîlnită însăşi esenţa umană a tipului de om legitimat de socialism.

Apoi însăşi această punte, unind restul ţării cu pămîntul asupra căruia, stăpînind, Mircea cel Bătrîn putea spune că domneşte „pînă la marea cea mare"...

Timp de trei ani, vizitînd la intervale egale şantierul de la Giurgeni — Vadul Oii, nu mi-am închipuit niciodată că impresia finală pe care ne-o va crea acest pod rutier va fi, cum spuneam la început, de levitaţiune efectivă, de ignorare a gravitaţiei şi de înfrigurare a ponderii metalului solidarizat într-un enorm tablier. Se lucra sub pămînt şi, pînă la 60 de metri sub patul de stîncă hercinică al Dunării, prin lucoaiere sau balansare, se împlineau temelii pe care astăzi le ignorăm. Pentru că suprastructura s-a împlinit mai repede decît ne-am fi putut închipui vreodată şi, acum, aprecierea produsului final merită cuvintele rostite de către tovarăşul Nicolae Ceauşescu, în ziua în care a fost tăiată panglica inaugurală a podului, în urmă cu cîteva săptămîni. „Doresc ca în numele Comitetului Central al partidului, al Consiliului de Stat şi al guvernului să adresez calde felicitări tuturor proiectanţilor şi constructorilor, tuturor muncitorilor, inginerilor şi tehnicienilor din întreprinderile româneşti care şi-au adus contribuţia la înălţarea acestui important obiectiv. Îmi exprim convingerea că realizarea acestei construcţii importante pentru economia românească va contribui la dezvoltarea în mai bune condiţii a transporturilor, va constitui un moment de seamă în activitatea ce se desfăşoară în acest domeniu. Urez tuturor succes şi multă sănătate". *Legitimitatea şi dreptul de a dăinui a celei de a patra punţi pe care am aruncat-o peste Dunăre, într-o istorie de două mii de ani, erau consacrate printr-o urare. Şi dacă avem în vedere faptul că şantierul de la Porţile de Fier s-a constituit în Şantierul Naţional al Tineretului, ca şi cel de pe Lotru, că şi aici tinerii au fost printre primele rînduri ale constructorilor ce au ridicat puntea pe care Geo Bogza ne-a îndemnat s-o denumim „a soarelui", vom înţelege mai bine că această urare le-a fost adresată şi lor.*

DECENIUL CARE DEVINE EPOCĂ

Există o înţelepciune a folosirii plenare a timpului, a utilizării lui eficiente şi, în ultimii cinci ani, după cum am avut prilejul să ne convingem zi de zi, ceas de ceas, deoarece această înţelepciune, într-adevăr, nu este iluzorie, ne vedem îndreptăţiţi să afirmăm că un deceniu se poate constitui într-o epocă. Iar datele care ne determină să facem această afirmaţie, prin însăşi esenţa lor sînt datele definitorii ale celei mai glorioase perioade din istoria României socialiste. Apoi, în mod concret, ne determină să ne pătrundem de această convingere, în primul rînd dinamica intensă a transformărilor social-economice care au avut loc în ultimii cinci ani, ritmul rapid al dezvoltării în condiţiile pe care le oferă noile noastre planuri de perspectivă, factori care acordă timpului o densitate puţin obişnuită şi ne vor propulsa în zone de civilizaţie care vor înceta să mai fie o simplă aspiraţie. Producţia industrială a ţării se dublează la fiecare cinci ani, am devansat de aproape două ori ritmul mediu de dezvoltare realizat în anii 1966—1968 pe plan mondial, ne numărăm printre ţările cu economia cea mai dinamică din lume şi, implicit, din analiza potenţialului absolut, a comparării nivelului producţiei cu populaţia ţării, rezultatele obţinute în anii cincinalului care se încheie ne dezvăluie un progres evident. În altă ordine de idei, dacă luăm în considerare faptul că anumite ramuri ale industriei, în raport cu ritmurile globale de dezvoltare ale ţării, beneficiază de ritmuri considerabil mai rapide putem avansa şi o aserţiune de ordin calitativ. Energia electrică, industria constructoare de maşini, industria metalurgică, şi cea chimică, aflîndu-se în această situaţie specială, inculcă planurilor noastre şi semnificaţia unui caracter modern al economiei. Mai precis, în 1965 aceste industrii dădeau 42 la sută din producţia globală a ţării, în 1969 ponderea lor a ajuns la 48,2 la sută, iar în 1975 se preconizează o pondere a lor de circa 54 la sută.

Există, cum spuneam, o înţelepciune a folosirii plenare a timpului şi nu ne îndoim de faptul că această înţelepciune va atinge în viitor o acuitate tot mai înaltă.

★

„Vedere de pe pod" — metaforă în conţinutul căreia pot fi cuprinse nenumărate fapte, desprinse, prin transfer, din însăşi conţinutul timpului pe care se desfăşoară aceste două cincinale la intersecţia cărora ne aflăm. Un timp în care evenimentele politice — Congresul al IX-lea al partidului, Conferinţa Naţională, şi Congresul al X-lea — s-au conjugat şi vor continua să se conjuge într-o armonie deplină cu evenimentele social-economice, a căror finalitate o vizează întreaga activitate teoretică şi practică a partidului. Oricîte cifre şi fapte am cita, nu vom putea epuiza toate aspectele, multiple, care caracterizează activitatea partidului şi statului nostru pentru statornicirea unei vieţi demne pe acest pămînt atît de greu încercat în trecut. Pentru că, dincolo de fiecare aspect particular, vom întîlni întotdeauna o încărcătură de semnificaţie care depăşeşte suprafaţa ca atare a faptelor.

MIHAI PREDESCU

LÎNGĂ INIMA ŢĂRII

de GEORGE CHIRILĂ

Îmi las fruntea lîngă inima ţării,
ascult şi mă uimesc o dată şi încă o dată,
sămînţă eu însumi şi încolţire
către clipa cu patimi mari nimbată...

Aici cunosc paşii mei începutul
drumului cu care îmi deschid cetate,
în ochii trezi copiii duc izvorul
de-adîncă,-ntemeiată libertate...

Liniştea din aripi şi dintre cuvinte
încunună fruntea celor ce se nasc în zori
pe acest tărîm al nostru însetat
de cîntec, de iubire şi de flori.

POMUL PĂMÎNTULUI

de GHEORGHE ISTRATE

Eu n-am timp să ung cu lacrimi sămînţa!
Pe tulpina pămîntului reveneala urcă încet;
zbaterea ei îmi desface aripa
deasupra vîrstelor pe care le încep.

Croiala trupului azi mi-o măsor cu mirare
şi, iată-mă, intru, iar, în acelaşi contur
al patriei care îşi mişcă prelung rădăcina
în sferele cuvîntului celui mai pur.

Pleoapa-şi ridică văzduhul şi vede
pomul pămîntului cît e de-nalt.
Eu merg pe ramura lui. E soare. Şi munţii
par o cerboaică oprită în salt...

Lumea ideilor

Dialogul nostru cu conf. univ. dr.
NISTOR PRISCA,
de la catedra de drept constituțional a Facultății de drept din București

DOMNIA POPORULUI

● ROMÂNIA — ȚARĂ A UNUI POPOR LIBER ȘI INDEPENDENT ● ÎNȚELEPCIUNEA POLITICĂ A MASELOR A DOBÎNDIT CONSACRAREA PE PLAN JURIDICO-STATAL ● FIECARE CETĂȚEAN ARE NU NUMAI DREPTURI ȘI ÎNDATORIRI, CI ȘI RESPONSABILITATEA SOCIALĂ DE A-ȘI EXERCITA TOATE DREPTURILE ȘI ÎNDATORIRILE ● DENUMIREA DE REPUBLICA SOCIALISTĂ ROMÂNIA CORESPUNDE PE DEPLIN REALITĂȚILOR SOCIETĂȚII NOASTRE

— Ca om de știință vă preocupă studiul dreptului constituțional. Am dori să precizați — folosind datele cercetărilor dumneavoastră — ce a însemnat pentru țara noastră abolirea monarhiei la 30 decembrie 1947 și proclamarea republicii ?

— De atunci și pînă în prezent, România s-a impus în conștiința lumii contemporane ca țară a unui popor liber, independent, hotărît să-și aducă contribuția la făurirea păcii, a dreptății și înțelegerii între toate statele. Aceste trăsături ale maturității politice, înțelepciunii și sensibilității poporului român au dobîndit atunci, la 30 decembrie 1947, consacrarea pe plan juridico-statal.

După cum se știe, România era pînă atunci o monarhie constituțională. Așadar, îmbrăca o formă de stat burgheză. Este însă adevărat că după 23 August 1944 în viața țării noastre s-au produs schimbări în conținutul puterii, de natură să-i confere un caracter democratic. Totuși, forma de stat frîna dezvoltarea țării pe drumul socialismului. Prin repunerea în vigoare a Constituției din 1923 — suspendată în timpul dictaturii militaro-fasciste — au fost restabilite atribuțiile și prerogativele monarhiei în viața de stat. Regele participa la exercitarea puterii legislative și executive, avea dreptul de a numi și revoca pe miniștri, de a convoca, deschide și dizolva Reprezentanța Națională, de a sancționa și promulga legile, de a încheia convenții internaționale. După instaurarea, la 6 martie 1945, a guvernului prezidat de dr. Petru Groza, forțele populare foloseau acum puterea de stat în scopul înfăptuirii transformărilor economice și sociale de tip general-democratic. Guvernul democrat, impus prin voința maselor, a acționat pentru democratizarea vieții politice, a legiferat reforma agrară, a luat măsuri pentru normalizarea activității economice. Regele a refuzat să sancționeze însă aceste legi — încercînd să paralizeze acțiunile guvernului. Monarhia devenise astfel o instituție anacronică.

Înlăturarea monarhiei a creat condițiile pentru instaurarea unei noi forme de stat, care avea să permită o înnoire în toate domeniile vieții sociale și politice.

— Prin ce se caracterizează puterea de stat instaurată la 30 decembrie 1947 ?

— Proclamarea Republicii Populare Române a reprezentat, de fapt, crearea statului democratic de tip socialist. Și-au găsit astfel împlinire idealurile pentru care au militat cei mai buni fii ai poporului — libertatea și independența patriei, dreptul celor ce muncesc de a fi singurii stăpîni ai destinului lor. S-a instaurat în deplinătatea cuvîntului *domnia poporului* la noi în țară.

— Ați afirmat că proclamarea Republicii Populare Române a reprezentat crearea statului de tip socialist. Ca specialist care ați participat la elaborarea proiectului Constituției din 1965, considerați firesc faptul că abia mai tîrziu s-a adoptat denumirea de Republică Socialistă România ? Noua denumire corespunde pe deplin realităților societății noastre ?

— Repet : România este un stat de tip socialist începînd de la 30 decembrie 1947. Deci, noua denumire nu reflectă o schimbare privind conținutul și forma statului. Denumirea de Republică Populară Română consfințea cucerirea deplină a puterii de către oamenii muncii, în frunte cu clasa muncitoare, statornicind cadrul juridic al trecerii la construcția socialistă. Noua denumire corespunde unei realități noi — faptul că în România orînduirea socialistă a învins pe deplin și definitiv, au fost lichidate clasele exploatatoare, s-a făurit unitatea moral-politică a poporului, națiunea a căpătat un caracter socialist, s-au afirmat principiile democratismului și umanismului socialist. Constituția din 1965 consfințește faptul că *în Republica Socialistă România puterea aparține poporului*, înțelegînd prin popor, de această dată, toate categoriile sociale care alcătuiesc societatea românească contemporană.

Și încă ceva. Denumirea de Republică Populară Română exprima numai forma statului, nu și tipul său. Trebuia, deci, să se facă deducția — prin interpretare — că este vorba de o formă a statului socialist. Noua denumire se referă atît la tipul de stat cît și la forma sa. În plus, ea cuprinde și denumirea tradițional-istorică a țării noastre, aceea de România.

— Constituția Republicii Socialiste România consacră și asigură înfăptuirea suveranității poporului. Vedeți aici o reflectare a evoluției categoriei sociale de popor în noua etapă istorică pe care o parcurge țara noastră ?

— Poporul cuprinde toate clasele și categoriile sociale din care este alcătuită societatea noastră, fără deosebire de naționalitate. Esențial pentru caraterizarea statului socialist este existența rolului conducător al clasei muncitoare și deținerea puterii de stat în mîinile celor ce muncesc. Constituția din 1952 menționa că *„Republica Populară Română este un stat al oamenilor muncii de la orașe și sate"*. În contextul noilor realități social-politice din țara noastră categoria oamenilor muncii cărora le aparține puterea s-a extins. Ea a devenit atotcuprinzătoare, înglobînd întregul popor. Constituția din 1965 consacră această realitate, subliniind că *în Republica Socialistă România puterea aparține poporului, liber și stăpîn pe soarta sa* — ceea ce înseamnă că forța organizată de conducere a întregii societăți aparține poporului. Toate dispozițiile constituționale prevăd asigurarea exercitării de către popor a puterii pe care el o deține.

— Cum se realizează practic puterea de stat a poporului ?

— Cetățenii patriei noastre au posibilitatea să participe în diferite forme la rezolvarea problemelor de stat și obștești, la toate nivelele și în toate domeniile vieții noastre economice, social-politice, culturale. În ultimul timp, într-un mod mai accentuat decît anterior, în luarea hotărîrilor care interesează întreaga noastră societate, conducerea de stat, sub îndrumarea conducerii de partid, se consultă cu masele populare în cadrul unui dialog permanent. *„Partidul Comunist Român* — a afirmat tovarășul Nicolae Ceaușescu — *își îndeplinește rolul de forță conducătoare a societății, întărind necontenit colaborarea, unitatea cu întregul popor"*.

În mod practic, puterea de stat a poporului se realizează printr-un sistem de organe, cele mai importante fiind Marea Adunare Națională și consiliile populare. Evident, acestora li se adaugă organele administrației de stat, respectiv Consiliul de Miniștri, ministerele, pe plan central, comitetele executive ale consiliilor populare, organele judecătorești, ale procuraturii, care, în forme specifice, asigură realizarea puterii de stat a poporului. Caracteristic este faptul că toate aceste organe sînt subordonate între ele pe diferite planuri și, în ultimă instanță, față de Marea Adunare Națională, care este organ suprem, reprezentativ, al puterii de stat, realizîndu-se astfel o coordonare unitară a vieții de stat.

— În ce mod Marea Adunare Națională, ca organ suprem al puterii de stat, exprimînd voința poporului, exercită efectiv conducerea supremă a vieții sociale și de stat ?

— Cei 465 de deputați în Marea Adunare Națională sînt aleși de către cetățenii țării noastre. Este, deci, un organ reprezentativ care exprimă voința întregului popor, condus de Partidul Comunist Român. Ea adoptă actele cu cea mai înaltă valoare juridică, în primul rînd Constituția, care asigură reglementarea relațiilor sociale de interes general. Adică stabilirea unor norme obligatorii de conduită. De asemenea, Marea Adunare Națională formează celelalte organe de vîrf ale statului : alege Consiliul de Miniștri, Tribunalul Suprem, Procurorul General, avînd dreptul de control general asupra activității lor. Ea stabilește liniile generale ale politicii externe, ratifică tratatele pe care statul nostru le încheie cu alte state, aprobă alianțele interstatale. Astfel se realizează înfăptuirea reală a suveranității poporului în toate compartimentele vieții sociale și de stat.

— Suveranitatea poporului are numai aspect politic ?

— Suveranitatea poporului, ca putere de stat, are în primul rînd un aspect politic, reprezentînd dreptul poporului și al statului de a nu permite nici un fel de amestec din afară în treburile noastre interne, de a nu permite încălcarea teritorială de către alte state în nici o împrejurare și pentru nici un fel de considerente. Dar suveranitatea, ca expresie a dreptului la autodeterminare al poporului, are, în țara noastră, și un fundament economic. Independența politică are la bază independența economică.

— Prin ce se definește rolul statului în condițiile în care puterea aparține poporului ?

— Pe măsura evoluției societății noastre în strînsă legătură cu cerințele etapelor succesive pe care le străbate noua orînduire, se afirmă ca o legitate fundamentală creșterea rolului conducător al partidului, care prefigurează în structura sa unitatea de interese, voință și acțiune a poporului. Statul — ca formă organizatorică a puterii poporului — are rolul de a asigura satisfacerea intereselor națiunii și, în primul rînd, a intereselor de ordin economic. Ca instrument de edificare a societății socialiste și apoi a celei comuniste, statul organizează astfel viața societății, în toate compartimentele sale, încît să asigure o continuă dezvoltare a națiunii noastre socialiste, ridicarea necontenită a nivelului de viață materială și spirituală, să înfăptuiască cît mai deplin libertatea și demnitatea omului, dezvoltarea multilaterală a personalității umane. Iată, așadar, că în țara noastră domnia poporului se realizează în interesul poporului.

> **Cei morți ni strigă astăzi:**
> **zădarnic nu murim,**
> **Ci ni-am făcut morminte**
> **ca să-ntărim țara ;**
> **Unde-am căzut, acolo nu**
> **este-un țintirim,**
> **Ci cîmp de roadă vie**
> **ce-așteaptă primăvara.**
> **(N. IORGA)**

> **Într-o țară așa de frumoasă, c-un trecut așa de glorios, în mijlocul unui popor atît de deștept, cum să nu fie o adevărată religie iubirea de patrie, și cum să nu-ți ridici fruntea, ca falnicii strămoși de odinioară, mîndru că poți spune : „Sînt român !".**
> **(AL. VLAHUȚĂ)**

30 Decembrie 1947. S-a proclamat Republica. În București, ca și în alte localități ale țării, entuziasmul poporului exprimă satisfacția națiunii față de acest eveniment istoric

ROMÂNI CARE AU VISAT REPUBLICĂ

În seara zilei de 30 decembrie 1947, în cadrul unei ședințe istorice, prezidată de Mihail Sadoveanu, Adunarea Deputaților a luat act de abdicarea regelui Mihai I pentru el și pentru urmașii săi și a proclamat Republica Populară Română. Instaurarea noii forme de stat a reprezentat rezultatul unor prefaceri profunde în structura social-economică și politică a țării noastre, consfințînd suveranitatea poporului, liber și stăpîn pe soarta sa. **Se împlinea astfel visul pentru care au militat de veacuri cei mai buni fii ai poporului, aspirația către o cîrmuire dreaptă, care să creeze condiții favorabile emancipării națiunii noastre.**

Monarhia nu s-a bucurat de stimă și încredere în țara noastră și nici măcar n-a avut tradiții istorice. Exceptînd perioadele ocupației și dominației străine, cînd în statele feudale românești domnitorii erau impuși de către Poartă, cum s-a întîmplat în timpul regimului fanariot, caracteristica esențială a sistemului de domnie a fost elasticitatea succesiunii. În principiu, domnitorii Țărilor Românești erau aleși după obiceiuri care nu presupuneau vreo ereditate de titluri, ranguri și funcții, ci doar una de stare socială. Semnificativ este că alegerea respecta criterii valorice: îndeosebi înțelepciunea, destoinicia și vitejia dovedite în luptă, serviciile aduse țării. Iată de ce, în importante împrejurări istorice, la chemările unor domnitori ca Ștefan cel Mare și Mihai Viteazu de a apăra glia strămoșească, întregul popor, făcînd dovada unui patriotism legendar, a răspuns cu abnegație și devotament, acoperindu-se de glorie.

De multe ori însă asemenea tradiții democratice privind desemnarea cîrmuitorilor țării au fost încălcate. Am amintit perioada domniei fanarioților. Istoria consemnează și alte regimuri în timpul cărora exploatarea a cunoscut expresii extrem de violente. Asemenea forme de guvernare s-au lovit însă de opoziția maselor și au determinat o activitate militantă în sprijinul **ideii de republică**, singurul regim politic pe care gînditorii cei mai înaintați ai neamului nostru îl vedeau în stare să asigure libertatea și dreptatea socială pentru cei mulți, neatîrnarea politică și dezvoltarea economică, dreptul sacru al poporului de a fi stăpîn în patria sa.

Mișcarea revoluționară condusă de **Tudor Vladimirescu**, expresie a idealurilor de libertate socială și independență națională, și-a dovedit mai ales adversitatea față de domniile fanariote, dorința de a restabili obiceiurile poporului. Dar ideea de republică a fost proclamată fățiș în programe revoluționare, în timpul revoluției burghezo-democratice de la 1848. De altfel, alegerea domnului responsabil pe timp de cinci ani — așa cum prevedea Proclamația de la Izlaz — nu însemna altceva decît sancționarea instituției președintelui de republică. **„Domnia** — se sublinia în proclamație — **nu este un drept de moștenire a nici unei familii, domnia este a patriei"**. Un spirit militant în sprijinul ideii de republică au manifestat exilații revoluționari români. Îndeosebi **Nicolae Bălcescu** s-a pronunțat pentru o **„republică democratică"** care să asigure suveranitatea poporului : **„Într-o republică poporul nu ascultă decît de slujbașii aleși de dînsul chiar, cu treabă hotărîtă și pe vreme hotărîtă. Acești oameni slujbași sînt deopotrivă cu toți ceilalți oameni. Ei poruncesc numai în numele poporului și sînt datori a lucra numai pentru dînsul, supuindu-se la priveghierea necurmată a cetățenilor și stînd totodată gata de-a da înapoi slujba cu care au fost însărcinați, cînd s-a sfîrșit vremea pentru care au primit-o"**. În 1852 Comitetul Național Român al exilaților a adresat un apel locuitorilor Principatelor, în care se spunea : **„Europa vă cunoaște ; acum cunoaște puterea voastră ; știe că 10 milioane de români aveți tot o limbă, tot o tradiție, tot o patrie... Acum Europa cunoaște misia și importanța voastră și vă zice : „Români, sînteți din gînta celor ce nu mai pier, aveți o misie în Europa, a cărei conștiință instictivă niciodată nu s-a șters din inima voastră"**. Apelul se încheia în mod semnificativ cu lozinca : **„Trăiască republica democrată și socială. Trăiască Republica Română !"**. La Paris a apărut periodicul cu titlul **...Republică Română"** în care Cezar Bolliac și-a exprimat credința sa în cauza republicană : **„Puneți urechea și ascultați departe toaca deșteptării ce inconjoară lumea !... Românii vor trăi într-o singură Republică democratică, solidară cu toate republicile națiilor Europei"**.

Adunarea Deputaților a votat și adoptat Legea pentru constituirea statului nostru în Republica Populară Română

După ce România a fost proclamată regat, numeroși patrioți, oameni de litere, istorici, politicieni, asemenea lui C. A. Rosetti, care a rostit răspicat : **„Nu visam un regat, ci visam o Republică română"**, au înțeles că brutala răsturnare a lui Cuza — care prin maniera de a guverna era mai degrabă un președinte de republică — și aducerea unui rege străin avea să reprezinte începutul unui nou șir de nenorociri pentru poporul nostru. **„Credeți oare dumneavoastră** — se adresa Ion Heliade Rădulescu Adunării Constituante — **că străinul ce-l veți pune pe tron să aibă mai multă milă de țară decît un român ? Teamă îmi este să nu pierdem în cîțiva ani tot ce am dobîndit de la alungarea domnilor greci pînă azi. Care vor fi altarele ce el va avea să apere în această țară ? Care va fi căminul unde el să poată zice : Aici m-am născut ! În ce parte a acestei țări vor fi mormintele strămunilor săi, pentru care să pună piept contra dușmanului neamului românesc ? Înțelege-va el legile acestei țări ? Privi-va el cu plăcere moravurile acestui popor ? Auzul său pricepe-va dulceața acestei limbi încîntătoare ? O ! cît mă îndoiesc de toate acestea. În rezumat, sînt contra dinastiei și principelui străin"**.

În lupta antimonarhică, rolul cuvîntului scris, al cărții, al ziarelor și revistelor, al literaturii a fost deosebit de important. Tot ce a avut mai nobil, mai bun, mai avîntat poporul nostru, națiunea noastră s-a angajat în mod conștient în lupta pentru abolirea monarhiei și instaurarea domniei poporului. Spiritul antidinastic era prezent în numeroase lucrări literare. Caragiale a scris pamfletul versificat **„Mare farsor, mari gogomani"** — în care regele era prezentat ca un **„comediante de bravură"**. În versuri incisive, Alexandru Vlahuță afirma că : **„Minciuna stă cu regele la masă"**. Într-o serie de cronici rimate, Alexandru Macedonski ridiculizează „timpul domnilor străini", mezatul ce s-a deschis la palat sub guvernarea lui Carol de Hohenzollern. În poezia **„Către viitorime"**, Macedonski adoptă o atitudine deosebit de critică la adresa monarhiei : **„Urmași, oricît de mare veți crede a noastră fală / Feriți-vă de-a trece sub poarta triumfală / Prin care-această țară de-un veac a defilat / Căci dacă avem astăzi și Rege și Regat / Putem de azi pe mîine să-avem și-împărăție / Dar fără libertate și fără Românie"**. O astfel de atitudine adoptă și George Coșbuc în poezia „Pentru libertate" : **„Blăstămați pieri-vor regii / cari s-abat din drumul drept — / Ne-ați adus stricarea legii / Și ne stați cu mina-n piept. / O, și-n loc s-aveți rușine, / Vă mîndriți cu ce-ați adus : / Dar puterea, știți voi bine, / Nu vi-a dat-o Cel-de-sus, / Nici eternul Domn ! Vi-e dată / De-un vremelnic din Infern !"**.

Puternice tradiții republicane a afirmat și literatura socialistă. **„Drepturile omului"**, în numărul său din martie 1885, înfierează monarhia absolută și despotismul. Majoritatea publicațiilor socialiste susțineau că monarhia reprezintă un anacronism, că forma republicană de stat e mai adecvată condițiilor istorice noi în care se dezvolta România. **„În ceea ce privește societatea socialistă** — scria Munca din 9 decembrie 1890 — **numai Republica constituie o formă de stat corespunzătoare. Cine zice socialism nu poate să nu înțeleagă și republică"**. Luînd poziție împotriva regelui, **„Lumea nouă"** scria că **„nimic n-a făcut actuala dinastie pentru a se putea bucura de popularitate și nicăierea sentimentul dinastic al poporului nu e mai slab ca la noi"**.

Misiunea de a înfăptui pe deplin marile aspirații ale poporului, de a realiza transformări revoluționare radicale în cadrul societății românești, de a înlătura monarhia și a instaura republica ca formă de stat, i-a revenit clasei muncitoare condusă de partidul ei marxist-leninist. Într-o rezoluție a Comitetului Central al P.C.R. din aprilie 1934 se sublinia că **„Partidul trebuie să ducă o campanie largă de masă contra regimului monarhic și contra regelui ca stilp și ocrotitor al reacțiunii politice și al exploatării, deoarece regele poartă răspunderea directă pentru mizeria și asuprirea poporului, regele sprijină și „sfințește" toate legile îndreptate contra maselor"**.

Preluînd cele mai bune tradiții ale înaintașilor noștri în lupta pentru înfăptuirea aspirațiilor de libertate ale poporului, de independență și suveranitate, Partidul Comunist Român a mobilizat și a condus masele în bătăliile pentru răsturnarea regimului burghezo-moșieresc și a dictaturii antonesciene, pentru abolirea monarhiei și instaurarea puterii populare.

> **Apărarea pămîntului dacic de regele Decebal și poporul său a fost un imn de iubire cum rar au mai înălțat popoarele moșiei lor amenințate.**
> **(VASILE PÂRVAN)**

ALEX. V. BELDIMAN

de ION FELEA

OAMENI, IDEI, IDEALURI

Cu rădăcini adînci în trecutul de luptă al poporului român pentru libertate și independență națională Alex. V. Beldiman luptă cu arma condeiului, cu un curaj deosebit, mai întîi împotriva dinastiei străine, reprezentată prin Carol de Hohenzollern. Beldiman e prieten și partizan al lui Vodă Cuza. Are funcția de prefect în timpul complotului de înlăturare a lui Cuza. Îl previne de urzeala din umbră, dar Cuza nu ține seamă de sfaturile sale prietenești.

La Iași, în 15 decembrie 1871, editează ziarul „Adevărul", antidinastic, în care combate fără menajamente politica personală a regelui Carol. Se ridică cu vehemență împotriva tuturor politicienilor care se ploconesc în fața „cuiului străin" înfipt în fruntea țării. La 5 aprilie 1872, ziarul dispare, iar Beldiman e arestat, fiind acuzat de calomnii la adresa domnitorului străin, și pentru că a chemat poporul la revoluție. După o detențiune de peste trei luni în prevenție, este achitat de Curtea cu juri din Roman. Primul jurat : Vasile Alecsandri...

La 15 august 1888, Alex. V. Beldiman scoate din nou „Adevărul" De astădată la București. Zilnic. Din antidinastic, Beldiman devine, fățiș, republican. Se apropie de idealul muncitorilor. În redacția „Adevărului" lucrează socialiștii Anton Bacalbașa, Traian Demetrescu, Ion Teodorescu, Alex. Ionescu. Alături de socialiști în de la ziarul „Munca", participă la o anchetă în nordul Moldovei, unde jandarmii se fac vinovați de o crimă. Este arestat împreună cu ceilalți ziariști.

În ziarul „Adevărul" din 14 decembrie 1889, Beldiman scrie : „...relele aduse de dinastia Hohenzollern au ucis principiul monarhic în România". Lupta aceasta antidinastică, Beldiman o continuă în pragul bătrîneții. E aproape infirm. Atacurile sale sînt îndreptate fără cruțare înspre clasa din care descinde. Lovește în prieteni, în rude, în propria sa familie pentru dinasticismul lor. Beldiman nu numai că nu cîștigă nimic, dar vină în ziar ultimii săi bani.

În fiecare an, la 10 mai, ca o manifestare antidinastică, „Adevărul" apare în doliu. În cei șapte ani, cît la conducerea ziarului se află Beldiman, „Adevărul" se manifestă ca un organ republican.

> **Te salut, patrie sacră, mamă tînără, duioasă,**
> **L-ale soarelui tău raze cu iubire mă-ncălzesc**
> **Și-ntr-o dulce reverie, pe imagina-ți frumoasă,**
> **Viitoru-ți prea ferice cu speranță îl citesc.**
> **(N. NICOLEANU)**

Pagină realizată de
ADRIAN VASILESCU

TELEGRAMĂ

Tovarășul EDWARD GIEREK, Prim Secretar al Comitetului Central al Partidului Muncitoresc Unit Polonez, a trimis tovarășului NICOLAE CEAUȘESCU, Secretar General al Partidului Comunist Român, o telegramă cu următorul conținut:

Vă mulțumesc din inimă pentru felicitările pe care mi le-ați transmis.

La rîndul meu, doresc să-mi exprim convingerea că relațiile de prietenie dintre partidele noastre vor continua să se dezvolte cu succes, în interesul cauzei socialismului și păcii.

DE LA COMISIA ELECTORALĂ CENTRALĂ PENTRU ALEGEREA UNOR DEPUTAȚI ÎN MAREA ADUNARE NAȚIONALĂ

În vederea alegerii unui deputat în Marea Adunare Națională, în circumscripția electorală nr. 1 Rîmnicu Vîlcea, județul Vîlcea, care va avea loc la 17 ianuarie 1971, a fost depusă, din partea Frontului Unității Socialiste, candidatura tovarășei profesoare Lucia H. Lazanu, directoarea Școlii nr. 2 din Rîmnicu Vîlcea.

Nefiind contestată, candidatura a rămas definitivă.

Să fie salvate viețile și libertatea patrioților basci!

Juriști din Republica Socialistă România protestează cu vehemență împotriva sentinței inumane pronunțate de Tribunalul militar din Burgos, în simulacrul judiciar inscenat celor 16 patrioți basci. În telegrama adresată de Asociația Juriștilor din Republica Socialistă România Președinției Consiliului de Miniștri al Spaniei se subliniază că această sentință odioasă, dată cu violarea celor mai elementare garanții procesuale și prin sfidarea protestelor opiniei publice din întreaga lume, a stîrnit o puternică indignare în rîndul tuturor juriștilor din țara noastră.

Exprimîndu-și sentimentul lor de profundă solidaritate cu lupta curajoasă a patrioților basci, juriștii din Republica Socialistă România cer cu hotărîre anularea sentinței de condamnare la moarte a celor 6 patrioți basci și eliberarea de îndată a tuturor patrioților implicați în inscenarea de la Burgos.

★

Vestea odioasei sentințe pronunțate de Tribunalul militar din Burgos, împotriva patrioților basci, a umplut de mînie și revoltă inimile tuturor oamenilor muncii din România, se spune în telegrama adresată de Consiliul Central al Uniunii Generale a Sindicatelor din România, Președinției Consiliului de Miniștri al Spaniei.

Prin acest act inuman, care amintește zilele cele mai sumbre ale războiului civil, se subliniază în telegramă, odioasa dictatură franchistă încearcă să intimidezе și să frîneze înaintarea poporului spaniol spre un regim de libertăți democratice.

Consiliul Central al Uniunii Generale a Sindicatelor din România, în numele milioanelor de muncitori, tehnicieni, ingineri și funcționari își exprimă solidaritatea deplină cu lupta dreaptă a poporului spaniol, își manifestă profunda sa indignare față de tragicul și revoltătorul simulacru judiciar de la Burgos și cere anularea imediată a sentinței, salvarea vieții celor șase luptători basci și eliberarea tuturor patrioților condamnați.

★

Sentința prin care șase patrioți basci sînt condamnați la moarte, iar alți nouă la ani grei de temniță, constituie una din cele mai grave sfidări aruncate justiției și drepturilor omului de pretutindeni, se subliniază în telegrama pe care Uniunea Scriitorilor din Republica Socialistă România a adresat-o Președinției Consiliului de Miniștri al Spaniei.

Noi, scriitorii din Republica Socialistă România, am aflat această știre cu profundă indignare și ne-am cutremurat de oroare. Apropiatul început de An Nou, anunțîndu-se omenirii sub un asemenea semn funest, îngrozește conștințele noastre și ne îndreptățește să protestăm cu toată puterea împotriva acestui act criminal.

În numele rațiunii și dreptății celei mai umane, se spune în încheiere, scriitorii din Republica Socialistă România cer Consiliului de Miniștri al Spaniei anularea de îndată a tuturor sentințelor date la Burgos și punerea în libertate a militanților basci condamnați pe nedrept.

FILE DIN CRONICA CINCINALULUI

Producția continuă în același ritm

(Urmare din pag. I)

Pînă la sfîrșitul anului vom prelucra suplimentar 500 tone mase plastice. Reperele pe care le fabricăm astăzi — destinate autoturismului Dacia 1 300, frigiderului Găești, tractoarelor etc. constituie un dar neașteptat pe care îl oferim industriei constructoare de mașini a țării.

— Producția globală și marfă, îl completează inginerul Valer Gheorghe, directorul fabricii, pe care colectivul nostru o va da peste plan în acest an, se ridică la 6,2 milioane lei. Întregul spor e obținut pe seama creșterii productivității muncii. Pe lîngă masele plastice avem importante depășiri la oxizii de fier extrem de solicitați de către industria de lacuri și vopsele, cea electrotehnică, etc. Producția pe care o dăm peste plan în aceste zile are și altă semnificație: ea înseamnă o importantă economie de metal și de lemn pentru economia națională, căci reperele industriale din mase plastice pe care le fabricăm, înlocuiesc într-o măsură tot mai mare materialele tradiționale.

În aceste zile, ni s-a spus, la Serviciul Aprovizionare-desfacere se face definitivarea contractării tuturor materiilor prime și materialelor necesare anului viitor, astfel că sarcinile de plan să se realizeze ritmic la toate sortimentele încă din primele zile ale lunii ianuarie.

— Pînă astăzi, ne informează inginerul Valer Gheorghe au fost definitivate contractele în proporție de peste 92 la sută. În zilele următoare le vom încheia integral. Din acest punct de vedere producția anului viitor poate începe chiar mîine. Ne preocupă de asemenea, asimilarea unor noi repere industriale. Acum se lucrează la finisatul matrițelor pentru ca încă din ianuarie să producem repere noi pentru autoturismul Dacia 1 300 și frigiderul Găești. Ne vom pregăti intens, ne asigură directorul fabricii pentru că sarcinile de plan pe 1971 sînt cu mult mai mari decît ale acestui an iar contribuția în muncă a salariaților în majoritate tineri va trebui să crească.

1000 DE MOTOARE DIESEL

(Urmare din pag. I)

realizăm, am avut nevoie de un an și jumătate de pregătire și trudă. Apoi ritmul a început să crească vertiginos: 11 — în 1961, 35 — în 1962.... în prezent ritmul mediu ajungînd în două luni la 25 de motoare. Cel pe care îl vedeți pe stand este al patrulea, realizat peste sarcinile de plan din acest an. Cifrele de producție ale anului le-am îndeplinit în urmă cu cîteva zile, mai exact, la 27 decembrie. Ceea ce ne permite obținerea unei producții suplimentare de circa 5 milioane lei.

Multe din fișele biografice ale unor oameni din această secție pe spațiul a zece ani se confundă cu biografia secției. Iosif Radler, lăcătuș în sectorul montaj, cu o vechime în producție de 36 de ani: „Am simțit atunci că particip la actul de semnare a unui certificat de prestigiu care ne dă dreptul să visăm la mai mult". „Eram pe atunci ucenici, își amintesc strungarii Eugen Guzgan, Oskar Novac. În jurul mașinii se învîrteau numeroși oameni, maiștrii și ingineri, iar „treaba" noastră a fost că am ajutat la scoaterea lui pe poarta uzinei". Acum, la 25 de ani, deja se pot considera veterani acești tineri.

După cum se știe, recent, tovarășul Nicolae Ceaușescu, referindu-se la directivele de dezvoltare a economiei noastre în viitorul cincinal sublinia nevoia dezvoltării industriei navale. Măsura vizează direct preocupările colectivului secției motoare Diesel de la U.C.M. Reșița.

În anul 1971 se preconizează diversificarea producției la actualul tip de motoare Diesel urmînd ca ulterior să fie asimilate noi tipuri, a căror putere va ajunge pînă la peste 20 000 C.P. destinate industriei navale. Oricum, cei zece ani care s-au scurs pînă acum mărcînd succese de prestigiu confirmate printre altele de procentul de 80 la sută a producției exportate, oferă garanția unor certe izbînzi viitoare.

● OAMENII MUNCII din întreprinderile industriale ale județului Gorj au îndeplinit la 29 decembrie planul anual la producția globală și marfă. Industria județului a livrat economiei naționale importante cantități de cărbune, țiței și gaze, materiale de construcții, produse din lemn și altele, producția globală industrială ce se va obține peste plan depășind 19 milioane lei.

În telegrama adresată cu acest prilej Comitetului Central al Partidului Comunist Român, tovarășului **NICOLAE CEAUȘESCU**, se arată între altele: **Realizările obținute și măsurile întreprinse de unitățile industriale constituie o bază sigură pentru îndeplinirea sarcinilor ce le revin în primul an al viitorului cincinal pentru a întîmpina cu noi succese aniversarea a 50 de ani de la crearea partidului. Vă asigurăm stimate tovarășe secretar general, că oamenii muncii din județul Gorj, în frunte cu comuniștii, vor folosi întregul potențial, toate resursele materiale și umane, pentru dezvoltarea economică și social-culturală a județului, contribuind în acest fel la înflorirea patriei noastre, la ridicarea necontenită a bunăstării poporului.**

● COLECTIVELE ÎNTREPRINDERILOR industriale din județul Dîmbovița au îndeplinit cu două zile înainte de termen planul producției globale și marfă pe acest an, obținînd suplimentar o producție în valoare de peste 30 milioane lei. Au fost realizate peste plan 15 000 tone țiței, 23 milioane mc. gaze, 20 automacarale de 5 tone, 30 000 tone ciment, 364 000 mp. tesături bumbac, 5 200 m.c. beton celular autoclavizat, 9 200 mc. prefabricate din beton armat. De asemenea, în aceste zile a intrat în funcțiune partial Fabrica de frigidere din Găești, iar în cadrul planului general de dezvoltare a Uzinei de utilaj petrolier din Tîrgoviște a fost pusă în exploatare, cu zece zile mai devreme, fabrica de vane, care va realiza anual 15 000 tone armături industriale din oțel.

În telegrama adresată cu acest prilej Comitetului Central al Partidului Comunist Român, tovarășului **NICOLAE CEAUȘESCU**, de Comitetul județean Dîmbovița al P.C.R., se arată, între altele: **însuflețiți de entuziasmul cu care întreaga țară întîmpină sărbătorirea semicentenarului partidului, vă asigurăm, iubite tovarășe Nicolae Ceaușescu, că mobilizați de organizațiile de partid, oamenii muncii din județul Dîmbovița nu-și vor precupeți eforturile pentru obținerea de noi și edificatoare succese în dezvoltarea economică și social-culturală a județului, aducîndu-și în acest fel contribuția la înfăptuirea politicii partidului de înflorire a patriei.**

REPUBLICA

(Urmare din pag. I)

automată a prezentului și a premizelor viitorului, trebuie să observăm noi înșine, cum recepționăm, în colectiv și individual, față de această formă înaintată a statului, față de republica socialistă, să cercetăm cum ne comportăm, cum ne exercităm drepturile și cum ne îndeplinim obligațiile. Existența drepturilor înscrise în Constituția țării și în legile care se fac nu este suficientă dacă poporul, în întregimea lui și fiecare cetățean în parte, nu au căpătat conștiința participării efective la instaurarea acestor drepturi în viața de toate zilele, în practica societății. Din această concepție izvorăsc eforturile Partidului Comunist Român, directivele conducerii sale de a angaja întregul popor la făurirea politicii interne și externe și la aplicarea lor.

Pe aceeași treaptă cu drepturile stau obligațiile noastre în societate. În Republica socialistă, interesele individuale, existente în orice orînduire, oricît de înaintată ar fi ea, trebuie perfect conjugate cu interesele colectivității, prezente și viitoare. Concepțiile: „nu mă interesează ce se întîmplă celorlalți, mie să-mi fie bine" sau: „să mă descurc astăzi, viitorul nu mă privește", sînt condamnate de istoria care se desfășoară sub ochii noștri. Obligațiile cetățenilor unei republici socialiste devin necesități obiective pentru dezvoltarea societății și îndeplinirea lor nu poate fi o problemă de libertate colectivă. Noi, toți vrem ca România socialistă să fie o țară dezvoltată din toate punctele de vedere și să ajungă în cea mai scurtă vreme pe treptele cele mai de sus ale civilizației moderne. De aci, necesitatea îndeplinirii absolute a obligațiilor noastre față de societate. Cine se sustrage lor, se sustrage efortului colectiv de înaintare rapidă spre țelul propus.

Republica socialistă este superioară prin esența, prin structura ei republicii burgheze. Dar, nu este suficient să afirmăm că există o esență nouă, ci este necesar ca această esență, prin munca și comportarea noastră în toate împrejurările, să se manifeste în plenitudinea ei.

Nu este suficient să declarăm că noua republică, aceea socialistă are o structură deosebită de cea veche, ci este nevoie să organizăm și să perfecționăm această structură, iar atunci cînd constatăm că nu mai corespunde realității obiective, să nu ezităm să declarăm rămînerea în urmă a formei față de conținut și să procedăm în consecință. Numai astfel dovedim că sîntem marxiști, că dialectica marxist-leninistă reprezintă metoda noastră de gîndire și de acțiune.

Este, de altfel, ceea ce face Partidul nostru, conducerea Partidului Comunist Român.

PATRIA OMNIPREZENTĂ

(Urmare din pag. I)

scrie, pentru cine iubește, pentru cine luptă, pentru cine apără hotarele, într-un cuvînt pentru toți, patria e zilnică, permanentă, omniprezentă. Și totuși trecerea dintr-un timp în alt timp e o ceremonie profundă, pentru că ea verifică și mai mult, în starea de spirit care animă toate expresiile, legătura fundamentală între toți cetățenii patriei. Țara cu muncitori, țărani, soldați, intelectuali, oameni politici e omogenă, ca un vas plin și vibrant în mîna timpului. Legătura între toți cetățenii — indiferent de locul pe care îl ocupă în vastul organism al națiunii, indiferent de sarcină, mai ușoară ori mai grea, legătura între cetățeni și conducători, căci conducătorii se aleg dintre cetățeni, și se afirmă întîi ca cetățeni — e unul din marile noastre motive de bucurie. Azi România preocupă serios și constant Europa și lumea. La bine și la rău, în momentele cele mai grele, care tocmai de aceea capătă în lumina trecutului o dureroasă și aspră măreție, națiunea noastră a fost unită. În sacrificiu și în victorie, am fost toți împreună.

Impresionăm cu atît mai mult astăzi pe ceilalți prin unitatea noastră. O patrie unită oricînd, iată lecția României de azi, iată esența destinului nostru, iată ce oferim ca simbol unei lumi, care din păcate e încă divizată. Experiența noastră, pe care conducătorii noștri de partid și de stat au exprimat-o în cele mai prestigioase foruri ale lumii, pornește de aici, din luptă cot la cot, umăr la umăr, braț lîngă braț, pentru o mare și sigură împlinire socialistă. Alte popoare, mai răsfățate de istorie, învață abia acum sensul și prețul unității, pe care noi le-am cîștigat cu sudoarea, cu sîngele, cu scînteia minții, cu lumina ochilor, cu vorba, cu fapta, cu nașterea copiilor și cu mormintele luptătorilor. Ce ne-am putea dori, cu ne-am putea ura nouă înșine, fiecăruia și tuturor, de acest an nou, decît să rămînem la fel de puternici?

AGENDA

● SUB AUSPICIILE Institutului român pentru relațiile culturale cu străinătatea și Uniunii Generale a Sindicatelor din România, marți după-amiază a avut loc la Clubul uzinelor „Griviță Roșie" din Capitală, o adunare festivă cu prilejul celei de-a XII-a aniversări a Zilei naționale a Republicii Cuba.

Au participat reprezentanți ai Ministerului Afacerilor Externe, activiști de partid, un mare număr de muncitori din uzină. Au luat parte membri ai Ambasadei Republicii Cuba la București.

Adunarea a fost deschisă de Mihnea Gheorghiu, membru al C.C. al P.C.R., prim-vicepreședinte al I.R.R.C.S.

Despre însemnătatea zilei naționale a Republicii Cuba a vorbit Constantin Hernicu, secretar al Consiliului Central al U.G.S.R.

A luat apoi cuvîntul Jesus Barreiro Gonzalez, ambasadorul Republicii Cuba la București.

În încheierea festivității, participanții au vizionat un spectacol artistic prezentat de Ansamblul „Rapsodia".

„Tinerețe"

de PETRE BALOGH

IANUARIE

10. La Cortina D'Ampezzo, în cadrul C.E. de bob, echipajul românesc de 4 persoane, condus de Ion Panțuru, a cucerit medalia de bronz.

14. În primul meci inter țări al anului, pe stadionul Wembley, Anglia—Olanda: 0—0.

24. Fermierul suedez **Bjoern Waldegaard** a cîștigat cea de-a 39-a ediție a raliului automobilistic Monte Carlo, pilotînd un automobil Porsche.

25. Peste un milion de telespectatori, precum și spectatori din aproape 1 500 de cinematografe din S.U.A., Franța, Italia, Anglia etc. au urmărit filmul meciului **Cassius Clay și Roky Marciano**, film montat de un ordinator electronic. Marciano a învins prin K.O., în rep. a 13-a. Cassius Clay a declarat: **„Este timpul să devenim serioși. A fost un film simulat și atît".**

FEBRUARIE

5. Boxerul spaniol **José Manuel Ibar** — zisa „Urtain" — a obținut cel de-al 26-lea succes consecutiv, învingîndu-l prin K.O., în repriza a II-a, pe americanul Eddie Jones.

6. La Leningrad, **Gaby Seyfert** a fost din nou campioană a Europei la patinaj artistic.

10. **Reprezentativa de fotbal a României a susținut, la Lima, în compania Perului, primul meci internațional al anului: scor 1—1.**

23. **ILIE NĂSTASE a cîștigat primul și cel mai important turneu open-indoor al anului 1970, la Salisbury (Statul Maryland), unde a fost reunită întreaga elită a tenisului amator și profesionist din lume. În finala campionatelor internaționale de tenis pe teren acoperit ale S.U.A., Năstase l-a învins cu 3—2 pe Cliff Richey.**

MARTIE

5. **Echipa de hochei pe gheață a României a retrogradat în grupa C a C.M.**

8. **Echipa de handbal a țării noastre a cucerit pentru a treia oară titlul de campioană mondială, cîștigînd cu 13—12 meciul cu reprezentativa Republicii Democrate Germane, disputat în finala de la Paris.**

14. **La campionatele europene de atletism în sală, ținute la Viena, Viorica Viscopoleanu s-a clasat pe primul loc în proba de săritură în lungime, cu performanța de 6.56 metri. La săritura în înălțime, Cornelia Popescu — cu 1.82 m — a obținut medalia de argint.**

17. Antrenorul reprezentativei de fotbal a Braziliei, Joao Saldanha, a fost concediat.

APRILIE

7. „Meciul secolului" de la Belgrad, care a opus selecționata de șah a U.R.S.S. o echipă mondială, s-a încheiat cu victoria sovieticilor la scorul de 20 1/2—19 1/2. Fostul campion mondial **Petrosian** a fost învins cu 3—1 de **Bobby Fischer.**

MAI

2. **În finala turneului internațional de tenis de cîmp de la Neapole, ILIE NĂSTASE îl învinge cu 3—1 pe Mulligan.**

6. Pe Stadionul „23 August": România—Iugoslavia 0—0 la fotbal.

6. Pe stadionul San Siro din Milano, în cea de-a 15-a finală a „C.C.E.", **Feijenoord Rotterdam** a învins cu 2—1 pe Celtic Glasgow. Golul victoriei a fost marcat în minutul 117, de Kindvall.

24. Nino Benvenutti îl învinge prin K.O., în repriza a VIII-a pe americanul Tom Bethoa, într-un meci în care era pusă în joc centura de campion mondial la categoria mijlocie.

26. Polonezul **Riszard Szurkowski** cîștigă „Cursa Păcii".

IUNIE

2. **La Guadalajara, în turneul final al C.M. de fotbal, Anglia—România 1—0 (0—0).**

6. **Reprezentativa de fotbal a României a învins cu 2—1 (0—1) echipa Cehoslovaciei. Golurile tricolorilor au fost înscrise de Neagu și de Dumitrache.**

7. **Ilie Năstase și Ion Țiriac termină învingători în finala probei de dublu bărbați a campionatelor internaționale de tenis ale Franței. Învinșii lor, în finala de la Roland Garros, Arthur Ashe și Charles Pasarell.**

Cel de-al 53-lea tur ciclist al Italiei — „Giro" — se încheie cu victoria belgianului **Eddy Merckx** (24 ani).

9. **Fotbaliștii români încheie meciurile de la Guadalajara, pierzînd la un scor strîns 3—2, în fața reprezentativei Braziliei, viitoare campioană mondială.**

14. **Gheorghe Berceanu devine campion al Europei la lupte.**

18. Pe stadionul Ludwig Jahn din Berlin, în cadrul concursului sportiv „Zilele olimpice", atletul **Wolfgang Nordwig** (R.D.G.) stabilește un nou record mondial la săritura cu prăjina: 5.45 metri.

21. În finala C.M. de fotbal, Brazilia dispune cu 4—1 (1—1) de Italia, intrînd definitiv în posesia cupei „Jules Rimet".

IULIE

7. **Gheorghe Berceanu cucerește pentru a doua oară consecutiv la Edmonton, în Canada, titlul de campion mondial.**

Sonny Liston, în vîrstă de 38 de ani, și-a făcut reintrarea în ring. El l-a învins prin K.O. în repriza a IX-a pe Chuck Wepner.

19. **Eddy Merckx** cîștigă și turul Franței.

AUGUST

2. **I. Patzaichin și S. Covaliov cuceresc medalia de aur la campionatele mondiale de caiac dublu 1 000 m.**

22. În piscina olimpică din Los Angeles, în cadrul campionatelor naționale de înot ale S.U.A., au fost doborîte 14 recorduri mondiale!

Bobby Fischer acumulează 15 puncte (din 17 posibile) în turneul internațional de șah de la Buenos Aires.

SEPTEMBRIE

5. Campionul de automobilism **Jochen Rindt** s-a accidentat mortal la un antrenament, desfășurat pe circuitul de la Monza.

7 **Echipajul românesc de schif 2+1 — alcătuit din Ștefan Tudor, Petre Ceapura și Gh. Gheorghiu — a cîștigat medalia de aur la campionatele mondiale de la Montreal (Canada).**

9. **Pele** a semnat un nou contract cu clubul F. C. Santos pe o perioadă de doi ani. „Perla neagră" a cerut mărirea salariului și a primelor de joc.

13. Campionatul european de polo pe apă a fost cîștigat de reprezentativa U.R.S.S. care a învins în finala competiției, cu 6—5, formația Ungariei.

21. Campionul mondial de șah, **Boris Spasski**, l-a învins pe Fischer, la Siegen, la Olimpiada de șah.

30. Senzație în lumea fotbalului european: U.T.A. a eliminat pe Feijenoord din „C.C.E.".

OCTOMBRIE

2. Campionatele mondiale de volei, găzduite de Bulgaria, au luat sfîrșit cu victoriile reprezentativelor U.R.S.S. (la feminin) și R.D.G. (la masculin).

4. Echipa de golf a Statelor Unite a obținut primul loc la campionatul mondial de la Madrid.

11. **România—Finlanda 3—0, în Cupa Europei la fotbal.**

12. **Helenio Herrera** a suferit un grav accident de automobil. „Magul a condus Mercedesul cu viteza excesivă", informează agențiile de presă.

21. **Mare decepție în cercurile fotbalistice de la noi: U.T.A., Steaua, Dinamo București — echipe care ne-au reprezentat în competițiile europene — „au încasat" 10 goluri și nu au marcat nici măcar unul! Dar marea „bomba" a săptămînii a explodat la Madrid, unde Real a fost învinsă cu 1—0 de necunoscuta Wacker Innsbruck.**

24. Automobilistul american **Gary Gabelich** a depășit recordul mondial de viteză absolută pe uscat, la bordul mașinii sale „Flacăra albastră". El a parcurs distanța de 4 mile cu fantastica medie orară de 1 001.453 km!

24. Atletul grec **Cristos Papanicolau** a stabilit un nou record mondial la săritura cu prăjina: 5.49 m!

26. **Cassius Clay** l-a învins prin K.O. tehnic, în repriza a III-a, pe **Jerry Ouarry**. Înainte de meci **Clay** a declarat ziariștilor: **„Voi zbura ca un fluture și voi înțepa ca o albină".**

NOIEMBRIE

7. Argentinianul **Carlos Monzon** l-a învins prin K.O., în repriza a 12-a, pe **Nino Benvenutti** deposedîndu-l de centura de campion mondial. Este prima înfrîngere înainte de limită a italianului.

11. **Țara Galilor—România: 0—0, în Cupa Europei la fotbal.**

La Pekin, atletul **Ni Cih-cin** a stabilit un nou record mondial la săritura în înălțime, trecînd ștacheta înălțată la 2,29 m.

22. **Echipa de handbal a României a cîștigat „Trofeul Carpați", deși în ultimul joc al turneului a pierdut cu 13—6 în fața selecționatei R.D. Germane.**

DECEMBRIE

2. A fost publicat clasamentul final al marelui premiu al Federației internaționale de tenis: 1. **Cliff Ricey** (S.U.A.) 60 puncte, urmat de Arthur Ashe (S.U.A.) 55 puncte, **Ken Rosewall** (Australia) 53 puncte. **Ilie Năstase a totalizat 25 puncte, iar Ion Țiriac 19.**

7. La Madison Square Garden, Cassius Clay l-a învins pe argentinianul **Oscar Bonavena** prin K.O. tehnic, în repriza a 15-a.

20. **La Berlin, în cadrul tradiționalului turneu internațional de handbal, echipa României a învins cu 16—12 selecționata țării gazdă, terminînd competiția pe primul loc.**

Ancheta internațională I.S.K. — agenția vest-germană de știri sportive din Stuttgart — l-a desemnat pe **Pele** drept cel mai bun sportiv al anului!

28. **Ilie Năstase a fost declarat cel mai bun sportiv român al anului '70, iar Cornel Dinu cel mai bun fotbalist.**

„Decupaj" realizat de

DUMITRU VIȘAN

Puncte cardinale în palmaresul internațional al sportivilor români

SCURTĂ ENCICLOPEDIE SPORTIVĂ 1970

cinema

CEAICOVSKI rulează la Patria (orele 11; 16.20).

B. D. INTRĂ ÎN ACȚIUNE rulează la Luceafărul (orele 9; 12,30; 16,15; 20). Favorit (orele 10; 12,30; 15.30; 18; 20.30).

ÎN GHIARELE INVIZIBILE ALE DOCTORULUI MABUSE rulează la Excelsior (orele 9; 11,15; 13,30; 16; 18.15; 20,30.) Festival (orele 8,45; 11,15; 13,30; 16; 18,30; 21.) Feroviar (orele 9; 11.15; 13,30; 16; 18,15; 20,30.) Gloria (orele 9; 11,15; 13,30; 16; 18.15; 20,30.)

POMUL DE CRĂCIUN rulează la Capitol (orele 8.30; 11; 13,30; 16; 18.30; 21.) Melodia (orele 9; 11.15; 13.30; 16; 18,30; 20,45). Modern (orele 9; 11,15; 13,30; 16; 18.15; 20,30.)

ȘARADA rulează la București (orele 8.30; 11; 13,30; 16; 18,30; 21).

VAGABONDUL rulează la Victoria (orele 8,45; 12.15; 16; 19,30.) Grivița (orele 9; 12,30; 16; 19,30.) Giulești (orele 15.30; 19.) Aurora (orele 9; 12.30; 16; 19,15.) Flamura (orele 8,30; 12; 15.30; 19.)

POVEȘTILE PITICULUI BIMBO rulează la Central (orele 9; 11; 13; 15; 17; 19; 21).

Z rulează la Tomis (orele 9,30, 12; 15.15; 17,45; 20,15.)

FABLIO MAGICIANUL rulează la Lumina (orele 8,45; 10,45; 12.45; 14,30; 16,30.)

ULTIMA VACANȚĂ rulează la Lumina (orele 18 30; 20,30.)

ÎNTÎLNIREA rulează la Doina (orele 18; 20,30.)

PROGRAM PENTRU COPII (orele 9-16 în continuare.)

VÎRSTA DE AUR A COMEDIEI rulează la Timpuri Noi (orele 9; 11,15; 13.30; 15,45; 18) la orele 20 program de documentare în premieră.

ULTIMUL MOHICAN rulează la Înfrățirea între popoare (orele 15,30; 17,45; 20.) Munca (orele 16; 18; 20). Vitan (orele 15,30; 18; 20.15.)

AI GRIJĂ DE SUZI rulează la Buzești (orele 15.30; 18; 20.30.)

CĂPITANUL FLORIAN rulează la Dacia (orele 8,45; 20,30 în continuare.)

OMUL DIN SIERRA rulează la Bucegi (orele 15,30; 18; 20,30.) Floreasca (orele 15,30; 18; 20,30.) Mioriița (orele 10; 12,30; 15; 17,30; 20.)

SENTINȚA rulează la Unirea, (orele 16; 18; 20).

RĂZBUNAREA SFÎNTULUI rulează la Lira (orele 15,30; 18; 20,15.)

DEPARTE DE LUMEA DEZLĂNȚUITĂ rulează la Drumul Sării (orele 15,30; 19).

KING KONG EVADEAZĂ rulează la Ferentari (orele 15,30; 17,45; 20.) Pacea (orele 15,30; 18; 20,15.) Progresul (orele 15,30; 18; 20,15.)

AMINTIRI BUCUREȘTENE rulează la Cotroceni (orele 15,30; 17,45; 20.)

100 DE CARABINE rulează la Crîngași (orele 16; 18; 20.)

ÎN ARȘIȚA NOPȚII rulează la Viitorul (orele 15,30; 18.)

ADIO PRIETENI rulează la Viitorul (ora 20.15.)

CĂLUGĂRIȚA DIN MONZA rulează la Moșilor (orele 15,30; 18; 20,15.) Rahova (orele 15,30; 18; 20,15.)

SECHESTRU DE PERSOANĂ rulează la Popular (orele 15,30; 18; 20,15.)

PARIA rulează la Cosmos (orele 15.30; 18; 20.15.)

COLIBA UNCHIULU TOM rulează la Flacăra (orele 14,45; 17.30; 20.15.)

FEMEIA SĂ SE TEAMĂ DE BĂRBAT rulează la Arta (orele 15,30; 18; 20,15.)

PENTRU TIMPUL DV. LIBER

teatre

MIERCURI 30 DECEMBRIE

Opera Română: DECEBAL — ora 19,30; Teatrul de Operetă: SOARELE LONDREI — ora 19,30; Teatrul Național „I.L. Caragiale" (Sala Comedia): COANA CHIRIȚA — ora 15; REGELE LEAR — ora 20; (Sala Studio): O FEMEIE CU BANI — ora 20; Teatrul de Comedie: ALCOR ȘI MONA — ora 20; Teatrul Mic: DON JUAN MOARE CA TOȚI CEILALȚI — ora 20; Teatrul „C.I. Nottara" (Bd. Magheru): ADIO CHARLIE — ora 19,30; (Sala Studio): CÎND LUNA E ALBASTRĂ — ora 20; Teatrul „Ion Creangă": COCOȘELUL NEASCULTĂTOR — ora 9,30; Teatrul „Țăndărică" (Cal. Victoriei): O POVESTE CU CÎNTEC — ora 10; (Str. Academiei): CĂLUȚUL COCOȘAT — ora 10; Teatrul „C. Tănase" (Cal. Victoriei): LOGODNICELE ATERIZEAZĂ LA PARIS — ora 19,30; Circul „Globus": ARENA TINEREȚII — ora 10 și 19,30.

JOI 31 DECEMBRIE

Opera Română: SEARĂ VIENEZĂ — ora 19,30; Teatrul de Operetă: SUZANA — ora 19.30; Teatrul Național „I.L. Caragiale" (Sala Comedia): FANNY — ora 20; (Sala Studio): TRAVESTI — ora 20; Teatrul „C. I. Nottara" (Bd. Magheru): BĂRBAȚI FĂRĂ NEVESTE — ora 19,30; (Sala Studio): O LUNĂ LA ȚARA — ora 20; Teatrul Evreiesc de Stat: MAZEL-TOV — ora 19,30; Teatrul „Țăndărică" (Str. Academiei): CĂLUȚUL COCOȘAT — ora 10; Ansamblul „Rapsodia Română": PE ARIPILE RAPSODIEI — ora 21; Circul „Globus": ARENA TINEREȚII — ora 10.

tv

MIERCURI, 30 DECEMBRIE 1970

● 18,00 Deschiderea emisiunii. „Ex-Terra '71" — emisiune-concurs pentru școlari. „Cosmos" — macheta zburătoare a rachetei lunare (II) ● 18.30 Anual economic. O trecere în revistă a anului economic 1970 și perspective pentru 1971 ● 19,10 Tragerea Pronoexpres ● 19,20 1001 de seri — emisiune pentru cei mici ● 19.30 Telejurnalul de seară ● 20,00 Imn Patriei — montaj literar-muzical dedicat aniversării Republicii ● 20.20 Film artistic: „Columna" Producție a Studioului Cinematografic București. Regia Mircea Drăgan ● 22,30 Poșta TV vă prezintă avanpremiera Revelionului ● 22.45 Telejurnalul de noapte ● 22.55 Gala marilor interpreți. Corul Madrigal și dirijorul Marin Constantin ● 23,25 Închiderea emisiunii.

de peste hotare

DECLARAȚIA COMITETULUI EXECUTIV AL PARTIDULUI COMUNIST DIN SPANIA ÎN LEGĂTURĂ CU SENTINȚELE ÎN PROCESUL DE LA BURGOS

Sentința de la Burgos, prin care s-au pronunțat 9 condamnări la moarte pentru 6 dintre acuzați, depășește prin monstruozitatea sa tot ceea ce se poate imagina. Răspunzător de aceasta este Franco.

La sfîrșitul acestui an, 1970, Franco a rămas același asasin din războiul civil și perioada ce a urmat. Vinovat deja de moartea a sute de mii de spanioli, el se pregătește ca, în următoarele ore, să asasineze 6 patrioți basci, 6 tineri luptători revoluționari, față de care poporul nostru și întreaga omenire progresistă și-au exprimat admirația lor deplină.

Rămîn puține ore pentru împiedicarea asasinatului. De aceea, în aceste clipe trebuie făcut totul, absolut totul, pentru a opri mîna călăului Franco.

În aceste momente grele, Comitetul Executiv al P.C. din Spania se adresează forțelor muncitorești și democratice din lumea întreagă cu chemarea de a răspunde la sfidarea nemaipomenită a lui Franco, multiplicînd în orele ce au mai rămas acțiunile de solidaritate pentru salvarea tinerilor patrioți basci.

Adresăm opiniei publice internaționale rugămintea de a cere guvernelor adoptarea de măsuri diplomatice, economice etc. împotriva lui Franco, dacă condamnările la moarte vor fi executate. Partidul Comunist din Spania așteaptă ca, în acest caz, guvernele țărilor socialiste să ia măsuri corespunzătoare.

SĂ FIE ANULATĂ SENTINȚA INUMANĂ!

Sentința zguduitoare, cinică a făcut înconjurul lumii cu iuțeala știrilor care cutremură conștiințele. La capătul unei înscenări judiciare, tribunalul militar din Burgos s-a pronunțat pentru curmarea a șase vieți tinere, pentru condamnarea altor nouă, la lungi ani de închisoare. Așa-zisul proces, ca și sentințele, sînt o nouă manifestare de samavolnicie a regimului dictatorial franchist, care încearcă prin toate mijloacele să înfrîngă lupta curajosului popor spaniol, pentru o viață liberă, demnă, democratică.

Verdictul lezează cele mai elementare principii de justiție. După cum a devenit cunoscut „acuzații" au fost condamnați cu ușile închise, fără ca acuzarea să fi putut aduce dovezile vinei lor și fără ca apărarea să-și fi putut exercita pe deplin drepturile sale. Concepută de oficialități ca o demonstrație de forță, sentința se întoarce de la bun început împotriva organizatorilor. Ea demonstrează practici fasciste, ale unui regim antipopular, care prin represalii sîngeroase, condamnări la ani grei de temniță, arestări, încearcă să prelungească încă un timp domnia dictaturii, a arbitrariului. Sentința de la Burgos continuă șirul dureros al acțiunilor sălbatice și din ce în ce mai numeroase în ultima vreme, acțiunile inspirate și puse în aplicare de un regim confruntat de la o zi la alta cu un front popular tot mai larg, mai puternic, de opoziție împotriva măsurilor antidemocratice. Dar, milioanele de patrioți spanioli, organizațiile progresiste, în primul rînd comuniștii, nu renunță la lupta lor sfîntă pentru libertate și democrație. În aceste zile, poporul spaniol, tînăra sa generație, își unesc și mai strîns rîndurile fiind și mai convinse în victoria cauzei lor finale. Mărturii în acest sens sînt numeroasele manifestații de protest care au avut și au loc în orele imediat următoare după pronunțarea sentinței.

Numeroase organizații de diferite orientări politice sau religioase, lideri ai unor partide, personalități guvernamentale, prin diferite manifestații, greve de protest, întreruperi ale lucrului, luări de poziții publice, scrisori adresate autorităților spaniole, condamnă cu tărie procedura de la Burgos, teroarea cruntă dezlănțuită de Franco împotriva tuturor elementelor democratice, în primul rînd împotriva comuniștilor. În aceste zile pe străzile a numeroase capitale și orașe europene, pe continentul nord-american și sud-american, în Asia și Africa, păturI largi, reprezentînd diferite organizații de tineret și studențești își alătură protestul lor față de sentința de la Burgos, cerînd anularea înscenării judiciare pronunțate, salvarea vieților și libertății curajoșilor tineri patrioți basci.

Opinia publică din țara noastră, tineretul român, exprimîndu-și deplina solidaritate cu lupta poporului și tineretului spaniol, protestează cu vehemență împotriva sentinței inumane pronunțate de tribunalul militar din Burgos, își alătură cererea lor hotărîtă pentru salvarea vieților celor șase patrioți basci, pentru eliberarea tuturor celor condamnați, încetarea neîntîrziată a celorlalte acțiuni represive, declanșate împotriva forțelor progresiste din Spania. Dînd glas indignării sale profunde, poporul român cere să se pună capăt imediat terorii dezlănțuite de regimul franchist, manifestîndu-și totodată deplina încredere că lupta dreaptă a poporului spaniol va triumfa, pentru o Spanie liberă și democrată. Să fie salvate viețile și libertatea curajoșilor patrioți basci!

Vii proteste în lume

Patrioții basci condamnați de Tribunalul militar din Burgos au remis presei, prin intermediul avocaților lor, o declarație în care subliniază că împotriva lor a fost pronunțată „o sentință brutală". „Vom continua lupta pînă la capăt, declară ei. Adresăm un apel întregii lumi să depună toate eforturile posibile pentru a împiedica această nouă crimă a fascismului".

Dolores Ibarruri a adresat cardinalului primat al Spaniei, Monseniorul Taracon, următoarea telegramă:

În fața executării iminente a tinerilor patrioți basci, vă rog, ca mamă și ca femeie bască, să interveniți urgent pentru a salva viețile lor.

● Cele trei mari centrale sindicale italiene, C.G.I.L., C.I.S.L. și U.I.L., au chemat oamenii muncii să treacă la acțiuni unitare, în vederea salvării vieții celor șase patrioți basci.

BILBAO. — În semn de protest față de înscenarea judiciară de la Burgos, precum și în semn de solidaritate cu patrioții basci condamnați de Tribunalul militar, aproximativ 8 000 de muncitori din regiunea industrială Bilbao au încetat lucrul marți. Greve similare cuprinzînd peste 15 000 de salariați, au fost semnalate în cursul aceleiași zile și la San Sebastian, Pasajes și Renteria.

● COMISIA internațională a juriștilor de la Geneva a adresat ministrului spaniol de justiție o telegramă în care cere autorităților de la Madrid să revină asupra hotărîrii pronunțate în procesul inscenat la Burgos împotriva celor 16 militanți basci. „Regretăm profund condamnarea la moarte a patrioților basci și adresăm un apel pentru ca autoritățile responsabile să revină asupra sentinței se spune în telegramă.

● Biroul Politic al P.C.F. a dat publicității un protest în legătură cu condamnarea la moarte a celor șase patrioți basci la Burgos. Biroul Politic al P.C.F. a chemat opinia publică din Franța să ceară guvernului spaniol să anuleze sentința la moarte pronunțată împotriva patrioților.

● Secretariatul Federației Sindicale Mondiale a trimis o telegramă șefului statului spaniol, Franco, exprimînd un protest hotărît împotriva condamnării patrioților basci la Burgos și cerînd, în același timp, anularea acestei sentințe, care provoacă indignarea și mînia opiniei publice mondiale.

● În legătură cu sentința pronunțată de Tribunalul din Burgos în procesul celor 16 militanți basci, un purtător de cuvînt al guvernului R.F.G. a declarat luni seara că „guvernul federal este afectat de asprimea pedepselor pronunțate la Burgos și speră că dreptul de grațiere va fi utilizat. Noi am cerut guvernului spaniol să facă uz de acest drept" — a subliniat purtătorul de cuvînt.

● Primul ministru norvegian, Per Borten, a trimis guvernului spaniol un mesaj prin care îi cere să nu aplice pedeapsa cu moartea împotriva vreuneia dintre cei 16 militanți basci, judecați de Tribunalul militar de la Burgos.

Atacuri ale forțelor populare din Cambodgia

● FORȚELE de rezistență din Cambodgia au lansat o serie de atacuri asupra unor unități sau poziții ale armatei regimului de la Phnom Penh. Astfel, o tabără a acestei armate a fost atacată cu focuri de mortiere. Un ofițer al înaltului comandament de la Phnom Penh a declarat că au fost înregistrați zeci de morți și răniți. Alte trei puncte, situate pe soseaua nr. 7, principala arteră rutieră între Phnom Penh și provincia Kompong Cham, au fost, de asemenea, atacate de către patrioții cambodgieni.

FAM VAN DONG A PRIMIT O DELEGAȚIE DE CETĂȚENI AMERICANI

Fam Van Dong, președintele Consiliului de Miniștri al Republicii Democrate Vietnam, a primit o delegație de cetățeni americani care se pronunță împotriva războiului din Vietnam, informează agenția V.N.A.

Din delegație fac parte Ann Bennett, membră a organizației „Femeile luptă pentru pace", Ronald Young, membru permanent al noului Comitet de mobilizare pentru încetarea războiului din Vietnam și alții.

Cu acest prilej, premierul Fam Van Dong, a reafirmat hotărîrea poporului vietnamez de a continua lupta sa justă pînă la victoria totală. El a dat o înaltă apreciere luptei poporului american pentru încetarea războiului din Vietnam, exprimîndu-și convingerea că această acțiune a opiniei publice se va dezvolta și va reporta succese tot mai mari.

În cursul vizitei sale în R.D. Vietnam, delegația americană a avut convorbiri cu reprezentanți ai unor ministere, instituții culturale, obștești și religioase din Hanoi. De asemenea, ea a vizitat un lagăr unde sînt deținuți piloți americani capturați în Vietnamul de nord și au purtat discuții cu cîțiva dintre ei. Membrii delegației, apreciază agenția V.N.A., vor duce în Statele Unite scrisori adresate de prizonierii americani familiilor lor.

SESIUNEA CAMERELOR PARLAMENTULUI IUGOSLAV

BELGRAD 29. — Corespondentul Agerpres, George Ionescu, transmite: Întrunite în ședințe separate, Vecea Popoarelor, Vecea Social-Politică și Vecea Economică ale Skupștinei Federale au dezbătut și aprobat propunerea președintelui R. S. F. Iugoslavia de a se proceda la modificări în constituția federală.

După cum se știe, în conformitate cu competențele constituționale ce îi sînt conferite, recent, președintele Tito a prezentat în scris Skupștinei Federale propuneri referitoare la elaborarea de către forul suprem al țării a modificărilor necesare în constituție. Ele privesc instituirea Prezidiului republicii, alcătuit dintr-un număr egal de reprezentanți ai republicilor și provinciilor autonome iugoslave, precum și definirea funcțiilor organelor federației în lumina noilor cerințe de dezvoltare a societății socialiste iugoslave.

Pe ordinea de zi a ședințelor camerelor Parlamentului iugoslav s-a aflat, de asemenea, proiectul de lege în baza căruia Vecei Executive Federale i se acordă împuterniciri speciale pentru luarea unor măsuri în vederea stabilizării economiei. Deputații au aprobat proiectul de lege care are un caracter temporar.

CHILE. — Președintele Salvador Allende pronunțînd discursul anunțînd reforma constituțională privind naționalizarea minelor de cupru.

Populiștii austrieci sprijină recunoașterea R.P. Chineze

Alături de alte forțe politice din Austria, Partidul Populist se declară favorabil recunoașterii, conform dreptului internațional, a Republicii Populare Chineze. Sprijinind intenția guvernului austriac de a stabili relații diplomatice cu R.P. Chineză, deputatul Franz Karasek, purtătorul de cuvînt pentru problemele de politică externă al P.P.A., a declarat că „este în interesul tuturor popoarelor ca R.P. Chineză să fie prezentă la masa negocierilor internaționale și în marile organizații mondiale". Austria, a adăugat el, a recunoscut întotdeauna principiul universalității O.N.U.

GUNNAR JARRING ÎȘI REIA MISIUNEA?

● REPREZENTANTUL special al secretarului general al O.N.U. pentru Orientul Apropiat, Gunnar Jarring, este așteptat să sosească la New York, la sfîrșitul acestei săptămîni, a anunțat luni un purtător de cuvînt al O.N.U.

După cum se știe, Jarring se află la Moscova, unde îndeplinește funcția de ambasador al Suediei. Venirea sa la New York este în legătură cu decizia guvernului israelian de a participa din nou la convorbirile privind soluționarea pașnică a conflictului din Orientul Apropiat, desfășurate sub egida diplomatului suedez.

Dezbaterile din senatul S.U.A.

Controverse privind cheltuielile militare

Senatul american a adoptat luni un proiect de lege pentru alocații bugetare suplimentare, totalizînd 1,8 miliarde dolari, care cuprinde, printre altele, 255 milioane dolari pentru asistență militară și economică către regimul de la Pnom Penh. Camera superioară a Congresului a respins, pe de altă parte, proiectul de lege privind cheltuielile în domeniul apărării în anul fiscal 1970—1971, întrucît acesta în actuala formă autorizează pe președinte „să facă uz, după cum consideră necesar, de trupele S.U.A. din Asia de sud-est pentru a asigura retragerea în ordine a trupelor americane și eliberarea prizonierilor de război". Această prevedere a legii a constituit obiectul unei opoziții energice din partea a numeroși senatori, printre care William Fulbright, președintele Comisiei pentru probleme externe, care au arătat că actuala formulare nu înseamnă altceva decît anularea restricțiilor impuse de Congres președintelui în folosirea trupelor americane din Asia de sud-est în afara teritoriului sud-vietnamez.

Camerun: realizări și perspective

Prima zi a noului an va marca cea de-a 11-a aniversare a proclamării independenței Republicii Federale Camerun. Cei 11 ani pe care i-a parcurs tînărul stat african independent au fost ani de eforturi incordate în vederea înlăturării grelei moșteniri a îndelungatei dominații coloniale.

Paralel cu fărîmițarea etnică, tribală și politică, stăpînirea colonialistă a lăsat tinerei republici o economie înapoiată, orientată exclusiv în direcția monoculturii. Promovarea cu succes a unității naționale într-o țară cu o sută de etnii, diversă de dialecte și religii diferite constituie una din realizările fundamentale ale tinerei republici. La 1 octombrie 1961, Camerunul de est s-a unificat cu partea vestică a țării (sudul fostului Camerun britanic), act în urma căruia a luat ființă Republica Federală Camerun.

Progrese remarcabile au fost înregistrate în domeniul dezvoltării economiei. S-a încheiat cu succes primul plan de dezvoltare pe cinci ani (1960—1965), perioadă în care au luat ființă peste 70 de obiective industriale. Al doilea plan pe cinci ani (1966—1971) a promovat construirea unor noi obiective industriale paralel cu un accent serios pus pe lichidarea rămînerii în urmă a agriculturii, sporirea producției culturilor tradiționale — cacao, cafea, bumbac, cauciuc —, dezvoltarea creșterii animalelor.

Într-un document publicat recent la Yaounde, președintele Ahmadou Ahidjo a definit liniile directoare ale programului de industrializare a țării inclus în planul pe perioada 1971—1976. Programul prevede prelucrarea industrială a unei părți considerabile a materiilor prime ale țării și crearea unor unități de industrie grea pentru punerea în valoare a resurselor minerale. Se prevede, de asemenea, inventarierea resurselor miniere și exploatarea lor eficientă. Ameliorarea comunicațiilor, dezvoltarea rețelei de telecomunicații constituie alte obiective importante; principalul proiect în acest sens îl constituie extinderea căii ferate care se întinde spre nord — veritabilă coloană vertebrală a întregii economii — pînă la Ngoundere, deschizîndu-se astfel drum către extremitatea nordică a țării unde se află mari bogății naturale în curs de exploatare (lemn tropical, bauxită etc.).

Eforturile și realizările Camerunului, ca și ale celorlalte tinere state independente africane, sînt urmărite cu simpatie și interes în România. După cum se știe, cu prilejul vizitei făcute în capitala Camerunului, de ministrul afacerilor externe al României, cele două țări au hotărît să stabilească relații diplomatice la nivel de ambasade în dorința de a dezvolta relațiile dintre popoarele și țările noastre.

La sărbătoarea Republicii Federale Camerun, poporul, tineretul României adresează poporului camerunez urări de prosperitate și pace.

P. NICOARĂ

IARNĂ CU CAPRICII

Iarna a declanșat prima sa mare ofensivă și în Franța: frig, zăpadă, polei. Circulația rutieră este sever afectată, iar în anumite puncte se află în dificultate și traficul feroviar. Unele orașe, cum ar fi Ales, Montelimar și Valence, sînt lipsite de energie electrică, din cauza manșoanelor de gheață formate în jurul conductorilor de electricitate. În Valea Rhonului s-a înregistrat una dintre cele mai puternice furtuni de zăpadă. Sute de automobile se află blocate pe ruta Paris-Coasta de Azur. Troienele de zăpadă ating pe alocuri 1,20 m. Numeroși turiști parizieni și străini sînt imobilizați pe diverse rute. La Montelimar s-a înregistrat un curios fenomen meteorologic: în timp ce ningea s-au produs fulgere și tunete. Continuă să ningă în departamentul Loire, precum și în alte părți ale Franței, iar Parisul a cunoscut prima cădere masivă de zăpadă.

PE SCURT

● IN primele nouă luni ale anului 1970, schimburile comerciale ale Italiei cu țările socialiste europene au crescut în comparație cu perioada corespunzătoare a anului trecut cu aproximativ 15 la sută, cifrîndu-se la 718,9 miliarde lire, informează agenția T.A.S.S., citînd presa italiană. Agenția menționează că pe primul loc în comerțul italian cu țările socialiste s-a situat Uniunea Sovietică.

O DELEGAȚIE CEHOSLOVACĂ VA VIZITA R.P. BULGARIA

● AGENȚIA C.T.K. informează că la invitația C.C. al P.C. Bulgar și a Consiliului de Miniștri al R. P. Bulgaria, în prima parte a lunii ianuarie 1971 o delegație de partid și guvernamentală a R. S. Cehoslovace va face o vizită oficială în Bulgaria. Delegația va fi condusă de Gustav Husak, prim-secretar al C.C. al P.C. din Cehoslovacia.

CARACAS: REUNIUNEA O.P.E.C.

● ORGANIZAȚIA țărilor exportatoare de petrol (O.P.E.C.) a dat publicității o serie de rezoluții adoptate cu prilejul conferinței sale anuale, care s-a desfășurat recent în localitatea venezuleiană Caraballeda. Aceste rezoluții fixează noi modalități de calculare a impozitelor și redevențelor plătite statelor exportatoare de către societățile străine care exploatează petrolul lor. Ele prevăd, totodată, măsuri pentru stabilirea unor prețuri mai echitabile la țiței. Scopul esențial este de a asigura statelor respective venituri mai mari din valorificarea bogățiilor lor.

Aceste măsuri urmează să fie discutate cu reprezentanții companiilor de către o comisie specială, formată la sfîrșitul lucrărilor conferinței. Organizația a hotărît, pe de altă parte, să sprijine orice măsură luată de țările membre în apărarea intereselor lor.

Organizația țărilor exportatoare de petrol grupează următoarele zece țări și emirate: Iran, Indonezia, Venezuela, Irak, Kuweit, Arabia Saudită, Qatar, Libia, Algeria și Abu-Dhabi.

O NOUĂ ARESTARE ÎN QUEBEC

● POLIȚIA din Quebec a arestat luni o a patra persoană suspectă de a fi implicată în răpirea și asasinarea fostului ministru al muncii din guvernul regiunii Quebec, Pierre Laporte, informează agenția Associated Press. Celelalte trei persoane bănuite de a fi organizat răpirea și asasinarea lui Laporte au fost capturate în noaptea de duminică spre luni, la 30 km de Montreal.

CATASTROFĂ AERIANĂ

● UN AVION Boeing 727 aparținînd companiei americane „Trans Caribbean Airways" și avînd la bord 53 de persoane s-a prăbușit luni la aterizare pe pista aeroportului din Charlotte Amalie (Insulele Virgine). Marea majoritate a pasagerilor au reușit să se salveze, cu cîteva secunde înainte ca aparatul să explodeze. Un prim bilant al victimelor accidentului indică doi morți și 35 răniți.

● SENATORUL Edmund Muskie, unul din candidații posibili ai Partidului democrat la alegerile prezidențiale din 1972, va vizita, începînd de la 3 ianuarie, Republica Federală a Germaniei, Israelul și Republica Arabă Unită. Într-o declarație adresată presei, Muskie a arătat că în cursul turneului intenționează să aibă contacte cu oficialitățile locale, pentru a cunoaște mai bine situația din țările respective și relațiile acestora cu Statele Unite.

VIITOARE CONVORBIRI R.A.U.-ANGLIA

● MINISTRUL afacerilor externe al R.A.U., Mahmoud Riad va face o vizită oficială în Marea Britanie între 3 și 6 ianuarie, s-a anunțat marți la Londra.

Mahmoud Riad va avea întrevederi cu șeful diplomației britanice, Alec Douglas Home, și cu alți membri ai guvernului englez consacrate examinării evoluției situației din Orientul Apropiat și relațiilor bilaterale.

După călătoria în Marea Britanie, Mahmoud Riad va pleca la Paris.

Pe culmile Escambrayului

ÎNSEMNĂRI DE CĂLĂTORIE DINTR-UN „ORĂȘEL SCOLAR" CUBANEZ

În urmă rămîne orășelul Trinidad, unul din primele șapte orașe fondate de conchistadorii spanioli în Cuba, cu străduțele sale înguste, pietruite și casele vechi, în stil colonial, de la 1600. Drumul urcă aproape piептiș, șerpuind pe versantul sudic al masivului Escambray — zona muntoasă a provinciei Las Villas. Aproape de culme, se deschide în fața ochilor priveliștea impresionantă a muntelui ce coboară spre ocean, prelungindu-se într-o limbă îngustă de pămînt ce se încovoaie parcă asupra ei înseși — Punta Casilda.

Ținta călătoriei nu e prea departe. La douăzeci și ceva de kilometri de Trinidad, pe vîrfurile Escambrayului se înalță La Ciudad escolar — Orășelul școlar Topes de Collantes. Străbat, însoțit de călăuze prietenoase și îndatoritoare, străduțele orașului. Clădiri noi, moderne, terenuri de sport, amfiteatre în aer liber se armonizează plăcut cu pădurea ce se întinde pe coama muntelui. Numele orașului este grăitor și întrutotul pe măsura realității: la Topes de Collantes, singurii locuitori sînt școlarii.

Răspunzînd necesității de cadre cu pregătire medie și superioară, în anii de după victoria revoluției partidul și guvernul cubanez au acordat o atenție deosebită formării de cadre tinere, cu o temeinică pregătire profesională. Așa s-a semnat actul de naștere al Institutului pedagogic de la Topes de Collantes. Aici locuiesc și învață în prezent 4 500 de elevi care, sub îndrumarea a peste 300 de profesori, vor deveni la rîndul lor învățători și profesori de diferite specialități. M-au primit cu căldură, bucuroși că-mi pot împărtăși cîte ceva din preocupările și din activitatea lor.

Cursurile urmau să se termine peste cîteva zile și orășelul trăia o febră dublă: a examenelor și a vacanței. Am păsit în cîteva săli de clasă. M-a uimit tinerețea profesorilor. Uneori era greu să-i deosebești de elevi. „Media de vîrstă a locuitorilor orășelului nostru — mi-a spus cu mîndrie unul din ei — nu depășește 18 ani." În laboratoare moderne, viitorii stăpîni ai formulelor complicate își ridică în fugă privirea spre noi, ne salută zîmbind și se adîncesc din nou în tainele materiei. În curtea uneia din clădiri, un grup de tineri și tinere în uniforme stau roată și discută aprins. Mă apropii curios: se trec în revistă — cu comentariile de rigoare — principalele evenimente ale zilei din țară și de peste hotare publicate în presă. Aflu că aceasta face parte din programul cotidian al tuturor locuitorilor din Topes de Collantes. O preocupare permanentă pentru cei de-aici este să fie cît mai informați. Ziarele, radioul, televiziunea, cinematograful și cărțile, să nu uităm cărțile — îmi spun ei, sînt instrumente de lucru pentru noi. Dorim să cunoaștem cît mai mult, să fim cît mai bine pregătiți.

Pe o altă alee mă încrucișez cu o coloană de tineri în salopete, cu tîrnăcoape și lopeți pe umăr și mă hotărăsc să-i însoțesc. Nu departe, se întinde o pajiște ce poartă vizibil urme de cazmale: tinerii pe care i-am întîlnit au hotărît să construiască aici, ei înșiși, o piscină modernă pentru toți locuitorii orașului.

Sînt invitat să asist la repetiția pentru serbarea de sfîrșit de an ce se desfășoară pe scena în aer liber a amfiteatrului din centrul orașului. Un tînăr înalt, zvelt, dă indicații de regie cu o voce caldă. E Sergio Corrieri, conducătorul grupului de teatru Escambray.

În urmă cu doi ani, cîțiva tineri actori de la diferite teatre din capitală au hotărît să formeze un grup care să-și desfășoare activitatea în diferite regiuni îndepărtate din țară, în mijlocul oamenilor simpli, a țăranilor din munți. O dată hotărîrea luată, s-au îndreptat spre Escambray. Au poposit în sate, au stat de vorbă cu oamenii și în cele din urmă și-au stabilit „cartierul general" la Topes de Collantes, avînd în vedere, în primul rînd, orășelul școlar de aici. Grupul își desfășoară activitatea pe două coordonate principale: în Ciudad escolar, ca însuflețitori ai vieții culturale a orășelului și în toată regiunea, organizînd turnee în sătulețele din jur. „Spectatorii noștri sînt oameni simpli — îmi spune Sergio Corrieri — care văd poate pentru prima oară un spectacol. Ni se întîmplă uneori să fim întrebați în cîte un sat: Cuando hay película? (Cînd e film?). Tocmai de aceea, turneele noastre în regiune nu sînt numai simple turnee. Sosim într-un cătun, oamenii ne primesc bine; au auzit de noi. Rămînem acolo zecedouăsprezece zile. Stăm împreună cu sătenii, muncim cot la cot cu ei; ei ne vorbesc despre grijile și munca lor, apoi, după cîteva zile, prezentăm primul spectacol. După aceea, urmează discuțiile cu oamenii; firești, sincere, fără rezerve, căci sînt oamenii cu care trăim și lucrăm în sat. Asta ne permite să efectuăm anchete sociale deosebit de interesante, să ne alcătuim un repertoriu adecvat, cu piese inspirate din realitățile acestor meleaguri, de oamenii de aici, piese scrise chiar de membrii grupului. Repertoriul nostru include piese despre participarea acestor regiuni la războiul de independență, lupta împotriva contrarevoluționarilor din Escambray, farse din Evul Mediu adaptate la realitățile epocii și regiunii noastre și spectacole didactice ca de pildă, apariția și dezvoltarea pantomimei. Pe scenă, oamenii se recunosc cu toate grijile și preocupările lor și asta îi atrage, îi determinăm să dorească teatrul, să dorească literatura, să cunoască".

Timpul trece pe nesimțite. Scena s-a golit demult. Elevii sînt la ore. E după amiază, spre seară. Noi continuăm să stăm de vorbă pe treptele amfiteatrului. Sînt admirabili acești oameni! Acești oameni care au renunțat de bună voie la scenele și studiourile Havanei ca să se piardă într-un vîrf de munte unde, așa cum spun ei, „oamenii și mai ales tinerii au cea mai multă nevoie de noi; și în primul rînd, concetățenii noștri, locuitori din Ciudad escolar".

DAN MUNTEANU

REDACȚIA ȘI ADMINISTRAȚIA: București, Piața „Scînteii", Tel. 17.60.10, 17.60.20. Abonamentele se fac la oficiile poștale și difuzorii din întreprinderi și instituții.

Tiparul: Combinatul poligrafic „Casa Scînteii"