Proletari din toate țările, uniți-vă!

Scînteia tineretului

ORGAN CENTRAL AL UNIUNII TINERETULUI COMUNIST

ANUL XXVII, SERIA II.
Nr. 6781

6 PAGINI — 30 BANI

MARȚI
9 MARTIE 1971

Ieri, în prezența tovarășului NICOLAE CEAUȘESCU a fost constituit CONSILIUL NAȚIONAL AL RADIOTELEVIZIUNII ROMÂNE

Luni, 8 martie, la sediul Comitetului Central al partidului a avut loc, în prezența tovarășului Nicolae Ceaușescu, secretar general al Partidului Comunist Român, președintele Consiliului de Stat al Republicii Socialiste România, ședința de constituire a Consiliului Național al Radioteleviziunii Române.

Au participat tovarășii Dumitru Popescu, membru al Comitetului Executiv, secretar al C.C. al P.C.R. și Ion Iliescu, membru supleant al Comitetului Executiv, secretar al C.C. al P.C.R.

Deschizînd ședința, tovarășul **NICOLAE CEAUȘESCU** a spus: **„Pe baza hotărîrii Comitetului Executiv al C.C. al P.C.R. s-a înființat prin Decret al Consiliului de Stat, Consiliul Național al Radioteleviziunii Române, ca organism democratic, colectiv, cu caracter larg reprezentativ, de conducere a întregii activități din domeniul radioului și televiziunii țării noastre. Aici sînt prezenți membrii consiliului numiți, de asemenea, prin Decret al Consiliului de Stat.**

Ca președinte al Consiliului Național al Radioteleviziunii Române a fost numit tovarășul Dumitru Popescu, **secretar al C.C. al P.C.R. Pentru a intra de la început în atribuțiuni, îl rog să dea citire listei cu componența Consiliului".**

După ce s-a dat citire acestei liste, a luat cuvîntul tovarășul **NICOLAE CEAUȘESCU,** care a spus:

În primul rînd doresc să felicit Consiliul și să-i urez rezultate bune în activitatea sa; mai cu seamă ne urăm nouă, ascultătorilor și telespectatorilor să avem programe de radio și televiziune mai bune — pentru că acesta este scopul principal pentru care am creat noul organism.

La organizarea acestui Consiliu — care, după cum vedeți, este foarte reprezentativ — am avut în vedere să reunim reprezentanți ai tuturor categoriilor sociale, ai diferitelor sectoare de activitate care, într-un fel sau altul, sînt interesate în buna funcționare a radioteleviziunii. Sperăm că acest organism, cuprinzînd reprezentanți din toate domeniile de activitate, inclusiv oameni care lucrează nemijlocit în producția materială și în creația spirituală, strîns legați de problemele vieții zilnice, va aduce un suflu nou în emisiunile radioteleviziunii.

În ce privește compoziția Consiliului, va trebui să avem în vedere ca, pe parcurs, să mai aducem unele completări. Ne gîndim astfel ca, ulterior, să luăm măsuri pentru o mai bună reprezentare în Consiliu a județelor țării sau, cel puțin, a anumitor centre mai importante. Programul radioteleviziunii nu se adresează numai celor din București, ci întregii țări; de aceea va trebui să avem în vedere în viitor o mai bună reprezentare a tuturor centrelor.

Noi vedem acest Consiliu ca organ de hotărîre care să asigure îndrumarea colectivă a programelor radioteleviziunii. Mă refer în primul rînd la îndrumarea și orientarea generală, politico-ideologică, a activității acestei instituții.

Ținînd seama că această ședință are ca scop numai constituirea Consiliului, nu doresc să mă opresc pe larg asupra problemelor de fond ale radioteleviziunii. Consider necesar ca conducerea operativă a radioteleviziunii să pregătească și să prezinte Consiliului Național propuneri de îmbunătățire a organizării radioteleviziunii, o dare de seamă asupra activității de pînă acum, precum și măsuri pentru ridicarea programelor la un nivel superior. Pe această bază, să aibă loc dezbaterea propriu-zisă la viitoarea ședință a Consiliului Național. Cred că este necesar ca în cursul acestei luni să aibă loc prima reuniune de lucru a Consiliului. Pînă atunci membrii Consiliului să lucreze, împreună cu conducerea curentă a radioteleviziunii, la îmbunătățirea programelor și, mai ales, la stabilirea direcțiilor de activitate în viitor. Va trebui pregătit în acest sens programul pe întregul an, care să ofere o perspectivă îndelungată de lucru, posibilitatea luării unor măsuri serioase pentru îmbunătățirea substanțială a acestui sector de activitate.

Doresc să spun în încheiere că așteptăm de la Consiliul Național o activitate rodnică, ținînd seama de compoziția sa, de faptul că în rîndurile sale se află oameni cu bogată experiență și înaltă competență din toate sectoarele de activitate.

Sperăm că prin constituirea Consiliului Național, radioteleviziunea, dar mai ales cetățenii patriei noastre vor avea de cîștigat. Aceasta este prima dorință pe care o exprimăm în fața Consiliului Național. Am convingerea că în scurt timp vom obține rezultate tot mai bune în acest important sector al vieții noastre sociale.

Vă urez tuturor succes în noua dumneavoastră activitate! (Aplauze puternice).

În numele Consiliului, a luat apoi cuvîntul tovarășul **Dumitru Popescu,** care a spus:

Aș îndrăzni să dau expresie, tovarășe secretar general, sentimentelor de mulțumire — pe care sînt convins că toți le împărtășesc — cu care primim constituirea acestui organism, a cărei semnificație este transpunerea consecventă în viață a principiilor democratice pe baza cărora se dezvoltă întreaga noastră activitate social-politică.

Ideea creării acestui organism de conducere obștească a radioteleviziunii — care, după cum este știut, vă aparține — are o importanță apreciabilă nu numai pentru activitatea propriu-zisă a radioteleviziunii, ci și pentru ilustrarea stilului general în care Partidul Comunist Român abordează desfășurarea vieții sociale, precum și pentru extinderea pe scară tot mai largă a formelor democratice de conducere în societatea noastră.

În al doilea rînd, în numele membrilor acestui nou organism, vă asigur că înțelegem răspunderea ce ne incumbă, ca exponenți ai opiniei publice, în conducerea unuia dintre cele mai importante instrumente de informare și formare a oamenilor, de transformare a conștiințelor; în acest sens ne vom strădui ca în munca noastră să ne ghidăm nu după preferințe subiective, strict individuale, ci după datoria de a exprima preferințele, gustul și interesele generale ale opiniei publice românești, alcătuită din categoriile pe care le reprezentăm în compoziția Consiliului.

Aș vrea să vă asigur, de asemenea, de dorința noastră ca activitatea acestui organism să nu cadă în formalism, ca organismul însuși să nu se oprească la stadiul unui for de simplă discuție, ci să acționeze, să determine schimbări profunde de ordin calitativ în întreaga activitate a radioteleviziunii, justificînd astfel rațiunea pentru care conducerea partidului a hotărît crearea sa.

★

În Decretul Consiliului de Stat privind înființarea, organizarea și funcționarea Consiliului Național al Radioteleviziunii Române se arată că avînd în vedere rolul din ce în ce mai important al Radiodifuziunii și Televiziunii în informarea și formarea opiniei publice, a omului nou, constructor activ al societății socialiste, în educarea comunistă a maselor, precum și activitatea complexă și multilaterală pe care o desfășoară în toate sectoarele vieții social-politice, economice și culturale, este necesar ca la munca de conducere și orientare a acestei instituții să participe reprezentanți ai organizațiilor de masă și obștești, ai unor ministere și organizații economice centrale, ai uniunilor de creație și alți reprezentanți ai opiniei publice.

De asemenea, pentru ca Radioteleviziunea să răspundă la un înalt nivel calitativ cerințelor actuale ale societății noastre, dezideratelor maselor largi, în Decret se arată că este necesar ca orientarea și conținutul emisiunilor să facă obiectul unor dezbateri, sarcinile Radioteleviziunii să se stabilească într-un cadru democratic, caracteristic întregii vieți sociale din țara noastră.

În acest scop, se arată în Decret, se înființează Consiliul Național al Radioteleviziunii Române — organism larg reprezentativ cu caracter obștesc care va funcționa sub îndrumarea directă a Comitetului Central al Partidului Comunist Român. El are sarcina de a asigura orientarea generală a activității și de a elabora liniile directoare în domeniul programelor de radio și televiziune ale Comitetului de Radiodifuziune și Televiziune.

Consiliul Național va analiza și dezbate periodic planurile de activitate în domeniul programelor de radio și televiziune, va îndruma munca de concepție, stabilind orientarea generală a activității tuturor compartimentelor Comitetului de Radiodifuziune și Televiziune, analizează proiectele de dezvoltare continuă a rețelei de radioteleviziune pe teritoriul țării, necesitățile de îmbunătățire a dotării tehnice și modul de folosire a mijloacelor tehnico-materiale destinate activității de radiodifuziune și televiziune.

Consiliul Național va constitui în cadrul său comisii permanente care vor ajuta în mod concret, în activitatea sa, Comitetul de Radiodifuziune și Televiziune. Pentru analizarea anumitor sectoare sau probleme din domeniul programelor de radio și televiziune, Consiliul Național al Radioteleviziunii Române poate organiza colective de lucru temporare formate din membrii săi, lucrători ai Comitetului de Radiodifuziune și Televiziune și alți specialiști din diferite domenii de activitate.

Consiliul Național analizează modul cum se aplică hotărîrile luate și stabilește măsurile ce se impun pentru îmbunătățirea continuă a activității Comitetului de Radiodifuziune și Televiziune.

În pagina a V-a
Componența Consiliului Național al Radioteleviziunii Române

O SARCINĂ DE MARE RĂSPUNDERE

PREGĂTIREA FORȚEI DE MUNCĂ PENTRU OBIECTIVELE CINCINALULUI

Despre preocupările existente în această direcție, despre stadiul formării cadrelor pentru unitățile industriale ce figurează pe harta actualului cincinal în județul Sălaj ne vorbește tovarășul:

LAUREAN TULAI,

prim-secretar al Comitetului județean Sălaj al P.C.R.

— Din cîte știm, tovarășe prim-secretar, în cincinalul pe care l-am început, producția industrială a județului urmează să crească de peste trei ori, în acest scop fiind prevăzute să intre în funcțiune mai multe unități economice. Cerîndu-vă relații cu privire la pregătirea cadrelor ce vor lucra aici, nu facem un secret din faptul că ne-am oprit la Zalău tocmai îndemnați de caracterul oarecum particular în care se desfășoară acest proces, adică de faptul că încă prezintă o anumită rămînere în urmă față de județele dezvoltate din punct de vedere industrial.

— Sălajul, unitate teritorială delimitată ca atare de împărțirea administrativă care a avut loc cu trei ani în urmă, figurează într-adevăr printre județele cu o oarecare rămînere în urmă în domeniul dezvoltării industriale. Trebuie să spunem însă că, dacă pe harta județului germenii industrializării au apărut în ultimii ani, la sfîrșitul cincinalului 1971—1975 Sălajul va dispune de importante întreprinderi, cu profil variat, menite să valorifice într-o măsură tot mai sporită resursele materiale de care dispunem, să utilizeze disponibilitățile mari care există în ceea ce privește forța de muncă. Ca urmare a politicii partidului de dezvoltare economică a tuturor județelor țării, în anii acestui cincinal volumul investițiilor care ne sînt alocate este de peste două ori mai mare decît în cincinalul anterior. Pe seama lor vor intra în funcțiune obiective

(Continuare în pag. a V-a)

DE LA TRIBUNA CONGRESULUI — LA PROGRAMUL DE ACTIVITĂȚI AL FIECĂREI ORGANIZAȚII U. T. C.

Clubul întreprinderii

Vorbind despre coordonatele activității organizației U.T.C., foarte mulți tineri, participanți la Congresul al IX-lea al U.T.C., au subliniat importanța deosebită pe care o pot avea în viața interioară a uzinei, a instituției în care acestia lucrează — cluburile de întreprindere. Prin programul lor, cluburile uzinale participă nemijlocit la perfecționarea procesului de producție, la informarea profesională și ridicarea calificării tineretului. Așadar, ce posibilități oferă din acest punct de vedere cluburile întreprinderilor?

BRIGADA MOBILĂ

Baza materială a clubului Uzinelor „Semănătoarea" este de două milioane lei. Cuprinde printre altele o sală de spectacole, o sală de lectură, o sală de repetiții, săli mai mici pentru acțiuni diversificate, biblioteca etc. — deci suficiente încăperi care să găzduiască orice fel de activități.

„Cu toate acestea — ne declara secretarul organizației U.T.C., *inginerul Dumitru Costea* — programul clubului, în cea mai mare parte se desfășoară în uzină, pe electrocare. Ne veți întreba de ce, cînd avem la dispoziție acest spațiu cultural! Este *mai operativ*. Prin uzină circulă în pauza de 10,30 cîteva mici brigăzi artistice mobile instalate pe electrocare, care vizitează rînd pe rînd sectoarele de producție. Programul lor este inspirat din sarcinile de producție valabile în acea decadă a lunii, cuprinde diverse aspecte, pozitive sau negative, care s-au petrecut în uzină. În felul acesta am desființat brigada artistică de ansamblu care putea să funcționeze numai pe scena clasică a clubului, într-un decor adecvat. Brigăzile mobile de agitație care circulă acum prin secții, foarte eficiente și operative sînt un fel de cronică a evenimentelor celor mai importante, care se petrec în uzină. O serie de acțiuni se desfășoară în sediul central al clubului. Uzina noastră, în

ION MARCOVICI

(Continuare în pag. a V-a)

PAG. 3

CONSFĂTUIRI JUDEȚENE DE LUCRU ALE ACTIVULUI DE PARTID ȘI CADRELOR DE BAZĂ DIN INDUSTRIE, CONSTRUCȚII ȘI TRANSPORTURI

PAG. 4

CUI DATORAȚI ALEGEREA CARIEREI?

O AMPLĂ ANCHETĂ A RUBRICII „PROFESIA TA".

Pag. 6

OASPEȚII NOȘTRI DESPRE CONGRESUL U.T.C.

ACȚIUNEA CERCETĂRII

de CONSTANTIN CRIȘAN

Ar fi absolut de prisos să susținem cu exemple un postulat universal: cercetarea își propune, trebuie să-și propună de la început un scop practic exact, o țintă precisă, chiar dacă aceasta ar fi realizabilă în mai multe variante. Dacă n-ar fi așa, ar trebui să admitem că, de pildă, un batiscat atomic extrem de costisitor, prevăzut cu o numeroasă echipă de cercetători și savanți se scufundă pentru trei ani, pentru ca toți acești oameni să citească, în taina submarină,... poezia lui Baudelaire. Chiar acei solitari curajoși, despre care aflăm uneori din ziare că se hotărăsc să rămînă cîte trei-patru luni în mijlocul înspăimîntător al unor peșteri, o fac pentru a oferi științei o concluzie practică.

Iată de ce, nu demult am simțit o enormă tristețe cînd, cu prilejul unei adunări generale a unui Institut central de cercetări ce funcționează de aproape douăzeci de ani, s-a proclamat cu entuziasm că în nomenclatura terminologiei științifice a fost definită, în sfîrșit, noțiunea de **cercetare-acțiune.** Au fost tovarăși care au perorat cu pasiune și multe adjective că această „descoperire" este o... victorie. Cum așa — m-am întrebat, nelămurit chiar după ce am citit, reunite într-un studiu, pledoariile de care vorbeam — cum poți descoperi un lucru descoperit de cînd lumea? Și am continuat, continui să mă întreb, unde s-au aflat, timp de atîția ani, tinerii (citește: îndrăzneala, spiritul de inițiativă) care știu la fel de bine, ca și cercetătorii mai vîrstnici, de altfel, că nu există nici un milimetru de cercetare care să nu se transforme în acțiune?! Că aceste principii creatoare sînt imanente societății noastre socialiste, că ele au fost subliniate în cuvinte limpezi, încă în Rezoluția Congresului al IX-lea al P.C.R.: „Sînt necesare îmbunătățirea sistemului de organizare a activității științifice, concentrarea cadrelor și a mijloacelor materiale spre obiectivele cu cea mai mare eficiență". Și mai departe: „Oamenilor de știință, cercetătorilor li se cere să întrețină o legătură strînsă cu producția, să acorde sprijin permanent întreprinderilor în aplicarea rezultatelor muncii lor" (op. cit. p. 20—21). Se știe doar, la fel de bine, că astfel de sfaturi concrete, adînc orientative, au fost repetate, mereu accentuate în cuvîntările din ultimii ani ale secretarului general al P.C.R., tovarășul Nicolae Ceaușescu.

În virtutea unor astfel de Directive, un cercetător, și cu atît mai mult un cercetător tînăr, este obligat de propria-i conștiință, de datoria sa de utecist sau de comunist să nu

(Continuare în pag. a V-a)

TINERII ȘI PROTECȚIA MUNCII

Prevederile legii nu sînt facultative!

Legile țării oferă un cadru juridic cuprinzător și exact relațiilor de muncă, stabilesc principii ferme, cu un conținut deosebit de umanitar, prin care sînt reglementate toate aspectele procesului de producție, toate raporturile între întreprinderi și angajați. Conținutul profund umanitar al legilor noastre, grija pentru oamenii muncii, pentru sănătatea lor, au impus, între altele, acordarea unor sporuri de salariu acelor categorii de muncitori a căror activitate se desfășoară în condiții deosebite: temperatură sau presiune ridicate, zgomot și trepidații peste limitele normal suportabile, toxicitate a mediului etc.

S-a urmărit, prin acordarea acestor sporuri, să se creeze respectivelor categorii de salariați posibilități de a recupera surplusul de efort, de a atenua efectele condițiilor deosebite de lucru.

Pentru aplicarea acestor dispoziții legale există în fiecare întreprindere și instituție, cabinete speciale însărcinate cu protecția muncii; sarcini în această direcție revin și serviciilor de organizare a muncii. Întreaga această activitate e coordonată — pe plan județean — de Inspectoratele județene pentru protecția muncii.

Cu atît mai surprinzătoare ni se par — în condițiile existenței unui asemenea corp funcționăresc special — neglijențele și indolența întîlnite la Suceava, abaterile de la prevederile foarte clare ale legislației muncii, nesocotirea, mai ales, a principiilor care călăuzesc această legislație. La Combinatul de celuloză și hîrtie din Suceava, mai bine de 300 de muncitori — majoritatea tineri și foarte tineri — din secțiile de celuloză, tocare și regenerare lucrează în condiții toxice, într-o atmosferă care, în unele locuri, depășește cu mult limita de toxicitate prevăzută de lege.

O primă cauză a acestei situații nefirești o constituie deficiențele existente în sistemul de ventilație — unele din defecțiuni datorîndu-se concepției și construcției, altele proastei întrețineri a aparaturii existente, a reparării ei, de mîntuială. Un al doilea element, cel puțin tot atît de grav, constă în faptul că muncitorii la care ne-am referit, în cea mai mare parte aflați în contact direct cu substanțele toxice sau nocive rezultate din procesul de producție nu primesc sporul de salariu prevăzut, așa cum arătam mai sus, de legislația în vigoare.

Am vizitat secțiile cu pricina

OVIDIU PĂUN

(Continuare în pag. a II-a)

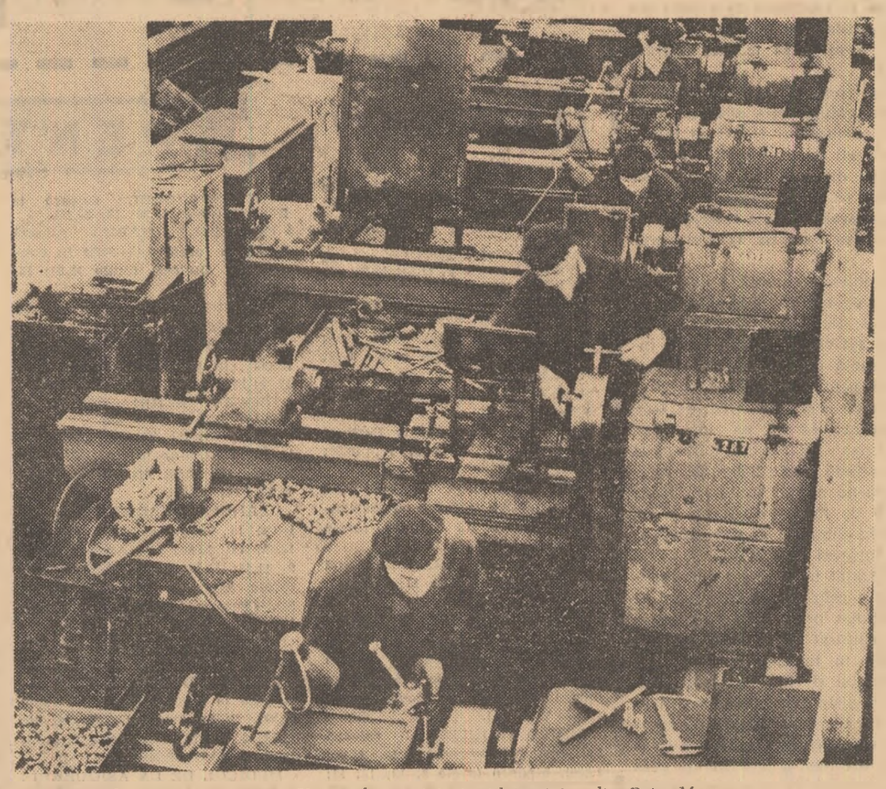

În secția strungărie a Uzinei de mașini și utilaj minier din Baia Mare

Foto: O. PLECAN

FESTIVAL

ZILELE TEATRULUI PENTRU AMATORI

● DUMINICĂ, 7 MARTIE, în orașul Tulcea s-a desfășurat faza județeană a celui de al 10-lea concurs al formațiilor muzical-coreglafice și al brigăzilor artistice de amatori. La acest festival au participat peste 30 de formații artistice ale căminelor culturale, sindicatelor și cooperativelor meșteșugărești. Toți interpreții din formațiile artistice sînt tineri muncitori din comunele, întreprinderile și unitățile cooperativelor meșteșugărești de pe cuprinsul județului.

*

● SUB AUSPICIILE Comitetului județean U.T.C. Tulcea, Comitetului pentru cultură și artă, a Casei creației populare și a Consiliului județean al sindicatelor în zilele de 9, 10, 11, martie în sala Casei de cultură din orașul Tulcea se vor desfășura zilele teatrului pentru amatori. La acest festival vor lua parte 13 formații artistice clasate pe locul I la faza județeană. În repertoriul lor sînt înscrise lucrări ale autorilor români contemporani, precum și din repertoriul dramaturgiei clasice românești și universale. Vor participa formații ale căminelor culturale, caselor de cultură, precum și teatrul popular din Tulcea care va prezenta spectacolul „Marele fluviu își adună apele" de Dan Tărchilă, în regia lui Ion Drugan de la Teatrul de stat din Constanța. De asemenea, spectatorii vor avea ocazia să urmărească montajul literar „Imn partidului" prezentat de Casa de cultură din Babadag, precum și piesele „Epoleții invizibili" de Silvia Andronescu și Teodor Mănescu, „Poetul comunal" de Ion Băieșu, „Ursul" de Cehov și altele.

Toate formațiile participante la zilele festivalului pentru amatori au dat spectacole în diferite comune din județ.

C. DINOACA

INIȚIATIVE

UZINA GĂZDUIEȘTE UN CLUB AL ELEVILOR

Din dorința de a contribui la orientarea profesională a viitorilor absolvenți de liceu — ne informează **Adrian Abrudan**, secretarul Comitetului U.T.C. de la Uzina de alumină din Oradea — noi am organizat un club de pregătire tehnico-productivă pentru elevii claselor a XI-a și a XII-a. Funcționînd în cadrul serviciului de aparate de măsură, control și automatizare el are drept scop formarea unei atitudini înaintate față de muncă, popularizarea meseriei de A.M.C.-ist și inițierea elevilor interesați în probleme de electronică și automatizări. La fiecare ședință, pe parcursul a două ore, elevii primesc din partea ing. Ion Mărculescu, șeful serviciului A.M.C.A., explicații „la planșă" despre complicata aparatură. Apoi sub îndrumarea unor muncitori de înaltă calificare se familiarizează cu laboratoarele uzinei. Ei pot astfel cere explicații în legătură cu funcționarea și utilizarea aparatelor electronice și de automatizare sau pot urmări ingenioasele sisteme de semnalizare din aceste laboratoare. Elevii liceului nr. 4 din Oradea învață astfel într-o uzină al cărei proces tehnologic este automatizat în proporție de peste 80 la sută.

Este lesne de înțeles de ce după a doua ședință de acest fel elevii și-au exprimat dorința să vină mai des la uzină. Vor să învețe mai mult și nu sînt mulțumiți cu numărul de ore (doar patru pe lună) în care pot veni la clubul lor.

La cererea lor numărul acestor ore se va dubla.

— Clubul de pregătire tehnico-productivă a elevilor înființat la Uzina de alumină e doar un început, ține să precizeze **Ioan Borleanu**, șeful sectorului tineret muncitoresc din cadrul Comitetului municipal Oradea al U.T.C. În curînd se va organiza un club asemănător și la Uzina chimică „Sinteza", urmînd ca treptat să ia ființă astfel de cluburi în principalele uzine din oraș. Pentru că, sîntem siguri, ele vor trezi un larg interes atît în rîndurile elevilor de la liceu, cît și al celor de la școlile generale.

I. MORARU

MERCUR

TINERII MAEȘTRI BUCĂTARI

Martie — declarată prin tradiție, Luna preparatelor culinare — găzduiește veritabile demonstrații de măiestrie culinară, menite să faciliteze o dată în plus contactul publicului consumator cu cei care îi concretizează preferințele gastronomice.

Duminică, 7 martie, o dublă întîlnire: restaurantul „Pescarul" a confirmat încă o dată faima de a satisface cele mai diverse gusturi ale amatorilor de pește, iar „Gambrinus" a etalat tot ceea ce fantezia bucătarilor poate născoci în materie de sandvișuri, tartine, gustări. O mențiune în ceea ce privește a doua întîlnire: autorii sînt tineri. Șeful-bucătar este, în pofida regulilor obișnuite, o tînără: Vasilica Cotan, care semnează împreună cu alți opt tineri realizarea expoziției.

Valeriu Popescu, amfitrionul expoziției „de mare amploare" deschisă la restaurantul „Universității" este încă posesorul carnetului de membru al U.T.C., iar la restaurantul „Dunărea" și-au dovedit priceperea în materie culinară numai tineri: absolvenții din ultimii doi ani ai școlilor profesionale de specialitate.

S. P.

EDITORIALE

ASTERISC

A apărut, la Iași, primul volum de poezie și proză, „Asterisc", al cenaclului literar „M. Eminescu", care își desfășoară activitatea în cadrul Casei de cultură a tineretului și studenților. Înscriindu-se pe linia tradiției mișcării literare studențești ieșene, volumul înmănunchează creațiile unui număr relativ mare de tineri autori ale căror lucrări se constituie într-o imagine reprezentativă pentru activitatea cenaclului, pentru locul pe care îl revendică în peisajul spiritual al străvechiului centru cultural.

T. G.

LEGUMICULTURĂ

UN NOU HIBRID ROMÂNESC DE TOMATE

La catedra de legumicultură a Institutului Agronomic „Nicolae Bălcescu" din București a fost obținut și omologat recent un nou hibrid de tomate timpuriu numit „Export 2". Realizatorul său este un tînăr cercetător, șeful de lucrări dr. Corneliu Petrescu. În comparație cu principalul său rival, hibridul nr. 10xBizon, „Export 2" are o productivitate și o calitate mult superioară. Fructele sale sînt mai mari, rotunde și uniform colorate, atît înainte cît și după coacere. La acestea se adaugă și rezistența mărită la transport a tomatelor, precum și conținutul lor echilibrat în zaharuri și acizi, fapt care conferă noului „produs" al legumicultorilor bucureșteni un gust plăcut și o aromă deosebită.

Datorită calităților sale el poate satisface cele mai exigente norme internaționale. Procentul de fructe exportabile este de peste 80 la sută.

Noul hibrid a fost verificat în stațiunile Comisiei de stat pentru omologarea soiurilor și în multe unități productive din județele Dolj, Teleorman și Ilfov. El a reușit „performanțe" de 28—30 tone la hectar în culturi timpurii și de 75 de tone la hectar în culturi prelungite.

P. J.

CADRAN ȘTIINȚIFIC

SANATATEA PLANTELOR ORNAMENTALE

Întreprinderea horticolă „1 MAI" și-a creat la complexul de sere Militari un laborator de cercetări pentru necesități interne. Pînă aici nimic neobișnuit. Ineditul constă, însă, în destinația care a fost acordată acestui prim laborator de fitopatologie a plantelor: depistarea, tratarea și combaterea bolilor și dăunătorilor la florile tăiate, flori la ghivece, plante de ornament, arbori și arbuști.

— Ne propunem să încercăm acțiunea substanțelor fitosanitare: insecticide, fungicide, bactericide, ierbicide, verificarea compatibilității acestora cu substanțele chimice, cercetarea în amănunt, a gradului de remanență a produselor fitosanitare. Deci, nu numai o simplă diagnosticare și tratare a plantelor, ci și un destul de generos program de cercetare, ne-a spus directorul întreprinderii, tov. Milea Preda.

— Care ar fi primele concluzii asupra funcționalității acestui gen de laborator?

— Bineînțeles, ar fi utilă extinderea acestei experiențe în majoritatea sau cel puțin în cele mai mari sere floricole din țară. De ce?! Pentru că bolile și dăunătorii fiind foarte periculoși pentru plante este neapărat necesar să se găsească și mijloacele de combatere a lor. Și acest lucru trebuie, și poate fi făcut, și la nivelul întreprinderilor de specialitate.

O. C.

...DUS ȘI ÎNTORS. În loc de mărțișor, Valeriu Crișmariu din comuna Hințești, jud. Suceava, a încercat să dăruiască amicilor 2 kg de zahăr și un portmoneu cu 165 de lei. Ar fi trecut drept un orginal, desigur, dacă aceste cadouri ar fi fost procurate pe cale legală. Dar Valeriu Crișmariu, în vîrstă de 22 de ani, recent eliberat din penitenciar pentru un furt din avutul obștesc, s-a gîndit la o metodă inedită: ziua în amiazamare, pe la 13,30, pe o stradă principală din Suceava i-a smuls din mînă unei trecătoare geanta și sacoșa, rupînd-o apoi la fugă. A fost prins imediat și silit să facă drumul înapoi spre locul de detenție.

...A GREȘIT UȘA. Pe planșeul de beton al unui bloc din Aleea Muncii, orașul Vulcan, a fost găsit cadavrul unui tînăr. Cercetările l-au identificat pe Dumitru Moisuc, de 20 de ani, muncitor la Exploatarea minieră Paroșeni. Sosit acasă cu creierul saturat de băutură, acesta a ajuns cu chiu cu vai la etajul IV unde locuia și în loc să deschidă ușa apartamentului a deschis o ușă care dădea pe terasă. S-a dezbrăcat, iar apoi, aplecîndu-se peste balustradă a căzut, lovindu-se mortal.

...CU UN SINGUR PICIOR a rămas Sabo Emeric, în vîrstă de 20 de ani din Oradea. În timp ce traversa calea ferată fără să se asigure, a fost lovit de o locomotivă care făcea manevre. O clipă de neatenție l-a costat amputarea unui picior.

Printre membrii cercului foto al școlii generale Oreanu din Buzău

Foto: I. STERE

Reînnoiți-vă abonamentul la ziarul „Scînteia tineretului"

ABONAMENTELE SE PRIMESC LA TOATE OFICIILE ȘI AGENȚIILE P.T.T.R. DE LA ORAȘE ȘI SATE, FACTORII POȘTALI, DIFUZORII DE PRESĂ DIN ÎNTREPRINDERI, INSTITUȚII, ȘCOLI ȘI FACULTĂȚI

CRONICI • CRONICI •

PLASTICĂ

O expoziție studențească și programa de învățămînt*)

O expoziție studențească de artă propune de regulă „înregistrarea" unor talente și implicit a unei activități didactice. Chiar atunci cînd lucrările studenților nu se prezintă modest ca „studii", ci se revendică ambițios drept „opere" închegate ele nu pot fi privite în esență decît tot ca aspecte ale unui proces educativ, ca „radiografie" a unor stadii de edificare în instrucția unui probabil artist. Este evident pentru oricine că în cazul producției artistice studențești nu pot fi aplicate aceleași criterii cu care se judecă creația în ansamblu, deci o expresie de artă deplin cristalizată. Actuala expoziție studențească deschisă la sala Kalinderu, unde prezintă lucrări opt studenți din anul II ai secției de pictură monumentală din Institutul „Nicolae Grigorescu" (**Mircea Constantinescu, Titu Drăguțescu, Mihail Fordea, Florin Mihai, Gheorghe Nicolae, Enache Prodea, Valeria Puie, Ambrozie Romeo Zamfirescu**), are un caracter aparte. Ea nu ne propune înregistrarea pasivă și incoloră a unei activități didactice și nici depistarea unor „destine artistice", cu atît mai mult cu cît e vorba de studenți din anii mici. Expoziția are un caracter de lucru, de comunicare a unor metode de instrucție. Lucrările lor sînt argumentele practice ale discuției, iar studenții, „pionii" implicați ai „demonstrației". De aici cred că rezultă și unitatea, mergînd pînă la uniformitate a lucrărilor prezentate, unitate mai puțin izvorîtă deci dintr-o afinitate structurală. Ei expun panouri de mari dimensiuni, „exerciții de stil", cum au fost numite, în care printr-un procedeu consacrat al colajului de imagine, ca și de material, sînt asociate studii de anatomie, copii după o iconografie bizantină celebră, studii de perspectivă și proiecție spațială, detalii aparent anecdotice din viața cotidiană etc. Deși intră în joc și intenția de creație, chiar în cadrul exercițiului, nu pot fi privite ca o creație propriu-zisă, fie și din acest unghi, ci analizate în primul rînd ca o metodă de lucru. Ceea ce expun pe o singură pînză face de regulă obiectul unor cercetări separate incluse toate în programa de învățămînt. În forma nouă în care sînt cerute studenților se caută îmbinarea studiului „clasic" al formelor umane, al morfologiei operei de artă, studiu în care intră vrînd-nevrînd și o doză de mecanicism, cu apropierea de problemele vii ale vieții și artei contemporane. În aceste exerciții stilistice se caută totodată îmbinarea analizei didactice cu problemele de creație propriu-zisă, „asamblarea" lor reclamînd inventivitate, fantezie, intuiție. **Este, fără îndoială, valoroasă intenția de a oferi chiar în cadrul studiului satisfacția creației, și o dată cu ea, un interes sporit al studentului pentru tema propusă și în general pentru etapele obligatorii, uneori aride pe care trebuie să le parcurgă în instrucție. Nu știm dacă așa cum se prezintă concret această experiență este și cea mai fertilă. Dar inițiativa rămîne, fără îndoială, relevabilă, subliniind poate mai puternic decît rezultatul concret, necesitatea de a restructura o programă și o metodă ușor osificată. Expoziția are mai mult calitatea unei interogații și numai implicit a unei propuneri, una din multele posibile.** Este clar că studiul anatomiei nu poate fi înlocuit dintr-un proces de învățămînt (mai ales, dacă ne referim la studiul proporțiilor umane, al relațiilor dintre acesta și mediul înconjurător, al structurilor anatomice, așa cum au apărut în decursul formelor istorice de artă), tot așa cum nu pot fi înlocuite problemele de perspectivă, de compoziție etc., dar este la fel de evident că ele nu mai pot fi înregistrate, tratate ca un **bun pasiv. Este vădit, că din perspectiva utilității sociale a unui monumentalist apar cerințe noi în fața cărora trebuie să fie pregătit încă din institut, că este necesar să se înlăture efortul autodidact, „diletant" ce urmează în acest sens după absolvire.** Expunerea, alături de aceste panouri, a unor reliefuri (deci probleme de volumetrie, comune cu sculptura, artele decorative sau arhitectura) vin să demonstreze tocmai faptul că **problemele artei monumentale, în epoca contemporană nu se mai suprapun cu cele ale picturii monumentale, că artistul monumentalist va trebui să știe să rezolve infinit mai multe și complexe soluții de decorație monumentală, așa cum i le impun astăzi marile și modernele ansambluri arhitectonice. Expoziția arată că încă din „interior", pornind de la metoda de învățămînt sînt necesare corelări (ale studiilor cu imperativele experienței cotidiene), limpeziri în finalitatea unui proces de învățămînt specific.** Un învățămînt care nu are a produce „creatori în general", în „abstract", ci care trebuie să pregătească creatori cu o destinație precisă și pregătiți din timp pentru această destinație. Este elocvent că expoziția nu depășește întrucîtva un stadiu constatativ, o surprindere a unei „crize" în instrucția studentului. „Propunerea" nu depășește programa, ci caută să acționeze în numele dezideratului de mai sus printr-o îmbinare eclectică a rigorilor acesteia. Dar expoziția, care tocmai din punctul acesta, esențial, al discutării unei metode de lucru și-ar fi găsit mai puțin justificarea expunerii publice poate constitui un punct de plecare al unei discuții între specialiști în vederea **restructurării programei.** Pentru că **restructurarea programei este vizibil necesară,** iar intuiția, inițiativa unui profesor ca Achitenie nu poate înlocui (fără ca prin aceasta, meritul inițiativei sale să fie șfîrbit), o structură organizată coerent și consecvent urmărită în învățămînt.

Ea este o inițiativă pornită din înțelegerea unei necesități, dar care se poate pierde devenind pur și simplu personală, dacă nu va fi discutată cu toate calitățile, insolubilitățile sale, în vederea găsirii unei metode noi, mai suple, mai nuanțate, mai complexe și implicit mai exacte în pregătirea studentului.

C. R. CONSTANTINESCU

*) Expoziție de grup a studenților anului II de pictură monumentală din Institutul „Nicolae Grigorescu", Sala Kalinderu, str. Dr. Sion nr. 2.

MUZICĂ

Enrique Asensio la București

Așteptăm în ultimul timp cu o anumită doză de îngrijorare apariția unui solist sau dirijor propus de Agenția de Impresariat Artistic pe afișele muzicale pentru că am încercat în ultimul timp prea multe deziluzii întîlnind în sala de concerte auguste mediocrități artistice după ce în materialele publicitare ale Agenției ni se vorbea de măiestrie artistică.

Fără îndoială însă, că între remarcabila publicitate asigurată tînărului dirijor spaniol Enrique Garcia Asensio și nivelul concertului la care am participat săptămîna trecută nu există nici un fel de „disonanțe".

Student la Conservatoarele din Madrid și München, specializat sub îndrumarea lui Sergiu Celibadache la Academia din Siena, invitat în ultimii ani în importante centre muzicale ale R. F. a Germaniei, S.U.A., Franței, Italiei, tînărul Asensio este indiscutabil unul dintre acei șefi de orchestră, capabili a impune și a tălmăci partituri de cele mai diferite stiluri.

E. G. Asensio ne-a mai vizitat în ultimii ani. Concertul pe care l-a susținut joi seara la pupitrul Orchestrei Simfonice a Radioteleviziunii a sintetizat însă valorile sale dirijorale.

Programul a impus prin strădania de a împăca o largă accesibilitate cu elevația unor lucrări de substanță: Simfonia a 4-a de Felix Mendelssohn-Bartholdy, Suita a 2-a din baletul „Daphnis și Chloe" de Maurice Ravel și una dintre cele mai interesante lucrări din literatura concertantă românească: Concertul pentru vioară și orchestră de Pascal Bentoiu.

Experiența dobîndită în tălmăcirea marilor creații simfonice integrate concertelor Festivalului „Mozart-Bruckner" a avut reculuri puternice în fiecare dintre compartimentele orchestrei și tînărul dirijor spaniol a știut să le exploateze din plin.

Chiar dacă în paginile Simfoniei „Italiana" de Mendelssohn Bartholdy am fi dorit un mai autentic aer meridional iar în finalul ei, acel sublim Saltarello mai mult nerv, am regăsit în fiecare pagină interpretată precizie tehnică, coordonate stilistice, bogăție dinamică, o multitudine de captivante culori.

Strălucirea cu care a fost interpretată piesa lui Ravel, după numai cîteva repetiții, a oferit de altfel tălmăcirii semnată de Asensio valori antologice pentru stagiunea în curs.

În sfîrșit, integrarea în program a Concertului pentru vioară de Pascal Bentoiu (solist Ștefan Gheorghiu) nu poate fi socotită un simplu act de complezență. Dirijorul a studiat temeinic partitura și perfecta ei asimilare a fost vizibilă în conducerea discursului muzical.

IOSIF SAVA

TINERII ȘI PROTECȚIA MUNCII

(Urmare din pag. I)

și, fără să fi stat prea mult, am resimțit realmente efectele neplăcute ale aerului inspirat.

Pulberea de lemn — după determinările laboratorului de la C.C.H. ajunge la o concentrație de 72 mg./m. cub de aer, iar după determinările Inspectoratului sanitar la 89 mg/m cub aer. I se adaugă aerosolii de natură alcalină, ajungînd le concentrări de peste 9 mg./m.c. aer în secția de celuloză. Or, limita de toxicitate a cărei depășire impune acordarea unui spor de salariu este de 1 mg./m.c. de aer. Totuși muncitorii care lucrează în secțiile amintite nu primesc sporul legal de toxicitate.

Situația e cu atît mai curioasă cu cît, peste drum, la Combinatul de exploatarea și industrializarea lemnului, aparținînd de același minister ca C.C.H., muncitorii care lucrează în condiții similare primesc sporul respectiv.

Această stare de lucruri se menține de circa 8 luni încălcîndu-se flagrant dispozițiile articolelor 3, litera g și 4 litera a din Legea nr. 1/1970. Care sînt motivele?

Am discutat, mai întîi, cu tovarășul **Vasile Micu**, tehnician principal în serviciul salarizare, personal și învățămînt de la C.C.H de la care am aflat că **„în conformitate cu determinările făcute de laboratorul întreprinderii, muncitorii din secțiile pe care le-ați vizitat ar trebui să primească spor de toxicitate. Acesta nu poate fi însă acordat deoarece este necesar avizul Inspectoratului județean pentru protecția muncii, aviz care întîrzie.**

La secțiile „Cazane" și „Pungi", unde condițiile de lucru ar face, de asemenea, necesară plata unui spor de salariu, nu se plătește acest spor pentru că ne lipsește aparatura necesară determinării volumului trepidațiilor și zgomotului. Cînd au venit aceste aparate, tocmai de la Iași, întîmplarea a făcut să se defecteze".

Stăm de vorbă și cu șeful Inspectoratului județean pentru protecția muncii, tovarășul **Luca Andronic.**

„Situația se datorește faptului că C.C.H. a trecut de la Ministerul Industriei Chimice la Ministerul Industriei Lemnului. În noile condiții este necesar ca avizul întreprinderii să se facă și cu aprobarea noastră".

De ce nu ați dat această aprobare?

Prevederile legii nu sînt facultative!

„Pentru că nu am fost de față la determinările de toxicitate făcute în întreprindere, iar cînd m-am dus să facem împreună aceste determinări, laboranții erau în concediu. De altfel, mai importantă decît avizul nostru este obținerea de fonduri de la ministerul de resort pentru acest spor de toxicitate. După știința mea, C.C.H. nu a obținut aceste fonduri".

Am mai aflat, tot la Inspectoratul județean pentru protecția muncii, că la C.C.H. — deși numai în 1970 s-au cheltuit peste 100 000 lei pentru reamenajarea sistemului de ventilație — o mare parte a dispozitivelor de aerisire nu funcționează sau sînt greșit amplasate, iar echipa specială de ventilație (7 oameni) este întrebuințată în alte scopuri.

Puse față-n față, aceste două discuții ni se par suficient de sugestive. **Forurile locale competente precum și Ministerul Industriei Lemnului, forul tutelar al C.C.H. trebuie, credem, să acționeze cu mai multă fermitate pentru aplicarea legislației muncii în cazul la care ne-am referit. Mai ales că, vizitînd secțiile amintite ale C.C.H. am mai constatat și alte neglijențe referitoare la condițiile de muncă ale salariaților, pe care nu credem că e cazul să le mai înșirăm aici.**

La rîndul lor, organizațiile U.T.C. (după cum știm, secretarul comitetului U.T.C. al întreprinderii face parte din comitetul de direcție) au datoria să ridice cu toată răspunderea aceste probleme ale tinerilor, să participe efectiv la rezolvarea lor.

Problema eliminării de gaze în procesul de producție de la C.C.H. Suceava, tratată, după cum am văzut, cu birocratică indiferență de cei ce primesc salariu pentru rezolvarea chestiunilor de acest gen, este, de fapt, mult mai amplă, ea interesînd întreaga platformă industrială suceveană (unde lucrează, referindu-ne numai la tineri, peste 7 500 de muncitori); mai mult, aceste eliminări de gaze afectează întregul municipiu.

Degajat în procesul de producere a celulozei, mercaptanul — combinat organic al hidrogenului sulfurat — se face puternic simțit în întreaga reședință a județului și chiar la mulți kilometri distanță. Este imposibil să nu fie găsite modalități de etanșeizare și filtrare pentru a înlătura efectele degajărilor de gaze în procesul de producere a celulozei.

PENTRU TIMPUL DV. LIBER

cinema

MIHAI VITEAZUL: rulează la Patria (orele 10; 16; 20), Sala Palatului (ora 18).

LOKIS: rulează la Capitol (orele 19; 21).

BĂNUIT E MORTUL: rulează la Victoria (orele 9; 11,15; 13,30; 16; 18,30; 20,45).

TRANDAFIRI ROȘII PENTRU ANGELICA: rulează la Luceafărul (orele 8,45; 11,15; 13,45; 16,15; 18,45; 21,15), București (orele 8,30; 11; 13,30; 16; 18,30; 21), Favorit (orele 9,30; 11,30; 13,45; 16; 18,15; 20,30).

MEXIC '70: rulează la Festival (orele 9; 11,15; 13.30; 16; 18,30; 20,45).

CONFIDENTUL DOAMNELOR (Retrospectiva filmului cu Fernandel): rulează la Capitol (orele 9,30; 11,45; 14; 16,30).

ULTIMUL SAMURAI: rulează la Central (orele 8,30; 11; 13,30; 16; 18,30; 21).

TRIPLA VERIFICARE: rulează la Înfrățirea (orele 15,30; 18; 20,15).

FABLIO MAGICIANUL: rulează la Timpuri Noi (orele 9,30—17,30 în continuare); Filme documentare (orele 19,30; 21).

ROMEO ȘI JULIETA: rulează la Excelsior (orele 10; 13; 16,30; 19,30), Modern (orele 9; 12; 15; 18; 21), Melodia (orele 9; 12; 15; 18; 21).

INCINERATORUL: rulează la Buzești (orele 15,30; 18; 20,15).

CÎNTECELE MĂRII: rulează la Dacia (orele 8,45—20.30 în continuare), Giulești (orele 15,30; 18; 20,15).

ÎNCEPUTUL: rulează la Rahova (orele 15,30; 18; 20,15).

B.D. INTRĂ ÎN ACȚIUNE: rulează la Laromet (orele 15,30; 17,30; 19,30).

ÎNGERII NEGRI: rulează la Flacăra (orele 15,30; 19).

KING KONG EVADEAZĂ: rulează la Lumina (orele 8,45; 11,15; 13,30; 16; 18,30; 21), Vitan (orele 15,30; 18; 20,15).

CLANUL SICILIENILOR: rulează la Feroviar (orele 8,30; 11; 13,30; 16; 18,30; 21), Aurora (orele 9; 11,45; 15,15; 17.45; 20,15), Tomis (orele 8,30; 11; 13,30; 16; 18,30; 21), Flamura (orele 9; 11,15; 13,30; 16; 18,15; 20,30).

VAGABONDUL: rulează la Grivița (orele 9; 12,30; 16; 19,30).

BĂIEȚI BUNI, BĂIEȚI RĂI: rulează la Bucegi (orele 16; 18,15; 20,30), Volga (orele 10; 12; 14; 16; 18,15; 20,30), Miorița (orele 9; 11,15; 13,30; 16; 18,15; 20,30).

MEDICUL DE LA ASIGURĂRI: rulează la Unirea (orele 15,30; 18; 20,15).

PE LUCIUL GHEȚII: rulează la Lira (orele 15,30; 18; 20,15).

GENOVEVA DE BRABANT: rulează la Floreasca (orele 15,30; 18; 20,30) Ferentari (orele 15,30; 17,45; 20).

UN ITALIAN ÎN AMERICA: rulează la Gloria (orele 9; 11,15; 13.30; 16; 18,15; 20,30).

CINCI PENTRU INFERN: rulează la Moșilor (orele 15; 17; 19; 21), Arta (orele 9,30; 11,30; 13,30; 15,30; 18; 20,15).

AMBASADOR AL UNIUNII SOVIETICE: rulează la Pacea (orele 16; 18; 20).

RĂZBUNAREA SFÎNTULUI: rulează la Progresul (orele 15,30; 18; 20,15).

SENTINȚA: rulează la Crîngași (ora 20).

CĂLUGĂRIȚA DIN MONZA: rulează la Crîngași (orele 16; 18).

ORA SCORPIONULUI: rulează la Cosmos (orele 15,30; 18; 20,15).

ÎN GHEARELE INVIZIBILE ALE DOCTORULUI MABUSE: rulează la Munca (orele 16; 18; 20).

AI GRIJĂ DE SUZI: rulează la Drumul Sării (ora 20).

DE ȘAPTE ORI ȘAPTE: rulează la Drumul Sării (orele 15,30; 17,45), Viitorul (orele 15,45; 18; 20,15).

teatre

MARȚI 9 martie

Opera Română: GISELLE — ora 19,30; Teatrul de Operetă: SUZANA — ora 19,30; Teatrul Național „I.L. Caragiale" (Sala Comedia): FANNY — ora 20; (Sala Studio): TRAVESTI — ora 20; Teatrul de Comedie: ALCOR ȘI MONA — ora 20; Teatrul „Lucia Sturdza Bulandra" (Schitu Măgureanu): LEONCE ȘI LENA — ora 20; (Sala Studio): PURICELE ÎN URECHE — ora 20; Teatrul „C. Tănase" (Sala Savoy): MICUL INFERN — ora 19,30; (Cal. Victoriei): SONATUL LUNII — ora 19,30; Teatrul „C.I. Nottara" (Bd. Magheru): ADIO CHARLE — ora 19,30; (Sala Studio): CÎND LUNA E ALBASTRĂ — ora 20; Teatrul „Ion Creangă": POVESTE NETERMINATĂ — ora 16; Studioul I.A.T.C.: DIVERTISMENT '70 — ora 20; Teatrul Evreiesc de Stat: PE PLACUL TUTUROR — ora 19,30; Teatrul Țăndărică" (Cal. Victoriei): MIUL COBIUL — ora 17; Teatrul „Ion Vasilescu": FETELE DIDINEI — ora 19,30; Teatrul Giulești: COMEDIE CU OLTENI — ora 19,30.

tv

MARȚI, 9 MARTIE 1971

● 10,00—11,00 Teleșcoala — emisiune în colaborare cu Ministerul Învățămîntului ● Chimie — clasa a VIII-a: Apa — soluții; ● Biologie — clasa a IX-a: Reproducerea și dezvoltarea la plante; ● Matematică — clasa a VI-a, a IX-a: Cazuri de egalitate a triunghiurilor ● 18.00 Deschiderea emisiunii: Ateneu — emisiune de actualitate muzicală. În întîmpinarea semicentenarului P.C.R., noi creații în genul cîntecului patriotic; Reportajul săptămînii; Noutăți din viața muzicală internă și internațională ● 18,30 Toate pînzele sus! — emisiune pentru pionieri ● 19,15 Publicitate ● 19,20 1001 de seri ● 19,30 Telejurnalul de seară ● 20,00 CINCINALUL 1968—1970 ÎN CIFRE ȘI IMAGINI. Pentru cei douăzeci de milioane ● 20,20 Seară de teatru: „Hedda Gabler" de Henric Ibsen. În distribuție: Ingrid Bergman, Michael Redgrave, Ralph Richardson, Trevor Howard. Regia: Alex Segal ● 21,45 Expediția românească transafricană. Corespondență de la Valeriu Cîmpoieru ● 22,00 Telejurnalul de noapte ● 22,10 Box: Cassius Clay — Joe Frazier. Înregistrare de la New York ● 23.00 Închiderea emisiunii.

CONSFĂTUIRI JUDEȚENE DE LUCRU ALE ACTIVULUI DE PARTID ȘI CADRELOR DE BAZĂ DIN INDUSTRIE, CONSTRUCȚII ȘI TRANSPORTURI

În alte județe ale țării au avut loc, la sfîrșitul săptămînii trecute, consfătuiri de lucru ale activului de partid și cadrelor de bază din industrie, construcții și transporturi, în cadrul cărora au fost analizate rezultatele obținute în cincinalul încheiat, au fost dezbătute sarcinile și măsurile practice ce trebuie aplicate pentru înfăptuirea cu deplin succes a planului de stat pe 1971 — primul an al noului cincinal.

La consfătuiri au participat și au luat cuvîntul în încheierea dezbaterilor tovarășii : MANEA MANESCU — județul Dîmbovița, VIRGIL TROFIN — județul Argeș, FLORIAN DĂNĂLACHE — județul Buzău, PETRE LUPU — județul Alba, LEONTE RĂUTU — județul Iași, MIRON CONSTANTINESCU — județul Bacău, MIHAI DALEA — județul Caraș-Severin, MIHAI GERE — județul Covasna, ION ILIESCU — județul Dolj, ION PĂȚAN — județul Tulcea.

Consemnînd succesele dobîndite în cincinalul încheiat, efectele pozitive ale măsurilor adoptate de partid pentru perfecționarea organizării, conducerii și planificării economiei naționale, participanții la dezbateri au supus unei exigente analize critice neajunsurile existente în diferite unități productive și au făcut valoroase propuneri menite să ducă la ridicarea pe o treaptă calitativ superioară a întregii activități economice.

Prin caracterul lor de lucru, consfătuirile județene generează prețioase concluzii și măsuri eficiente a căror aplicare va contribui la îmbunătățirea activității din industrie, construcții și transporturi, la îndeplinirea planului de stat pe anul în curs, an de importanță decisivă pentru înfăptuirea principalelor obiective ale întregului cincinal.

SĂ OBȚINEM RANDAMENTE MAXIME ÎN UTILIZAREA POTENȚIALULUI PRODUCTIV

Nu mai trebuie demonstrată legătura strînsă care există între gradul de utilizare a potențialului tehnic și uman din fiecare întreprindere și nivelul rezultatelor economice obținute. Tocmai avînd în vedere acest raport de determinare directă și pornind de la analiza critică, obiectivă, a rezultatelor înregistrate în anul trecut, participanții la consfătuiri au abordat cu competență și într-un spirit de înaltă responsabilitate problemele majore ale utilizării rționale a mașinilor, utilajelor și instalațiilor, ale repartizării judicioase și folosirii complete a forței de muncă în fiecare unitate economică. Fie că este vorba de o întreprindere industrială, de un șantier sau o unitate de transport, aspectele esențiale ale gospodăririi zestrei tehnice și folosirii rționale a forței de muncă au fost abordate la consfătuirile din județele Dolj, Argeș, Bacău, Dîmbovița și Covasna din perspectiva necesității lichidării neîntîrziate a neajunsurilor care s-au semnalat și aplicării cu consecvență a indicațiilor cuprinse în ultimele documente de partid, în cuvîntările tovarășului Nicolae Ceaușescu.

Utilizarea cu indici superiori a mașinilor și utilajelor nu constituie un scop în sine, au subliniat vorbitorii, ci ea este o condiție primordială a valorificării eficiente a eforturilor financiare pe care le face statul nostru pentru dotarea tuturor întreprinderilor cu mașini și utilaje de înaltă tehnicitate. În ultimii ani, așa cum s-a arătat la consfătuirea din județul Dolj, în toate întreprinderile a avut loc un amplu proces de modernizare, fondurile de investiții materializîndu-se în utilaje și instalații cu parametrii la nivelul tehnicii actuale existente pe plan mondial. Din păcate, multe din aceste mijloace tehnice nu sînt folosite la întreaga capacitate, ceea ce afectează direct nivelul eficienței economice. La uzina „Electroputere" din Craiova, de exemplu, indicele de încărcare a principalelor utilaje a fost scăzut, sarcinile de producție ale uzinei fiind inferioare gradului de înzestrare tehnică. Astfel, indicele de folosire a strungurilor paralele oscilează între 63—74 la sută, la strungurile carusel între 60—65 la sută, la frezele verticale între 44—60 la sută din totalul timpului maxim disponibil. De asemenea, există utilaje și instalații care nu au funcționat niciodată, iar altele lucrează sub parametrii proiectați. „Ținînd seama de experiența acestui colectiv — a arătat **Constantin Tudor**, secretar al Comitetului județean Dolj al P.C.R., și de măsurile ce trebuie luate în continuare pentru mai buna organizare a producției și a muncii, putem afirma cu toată certitudinea că în condițiile actualei dotări se poate realiza cu ușurință la uzina „Electroputere" o creștere a producției, în 1971, cu 10—15 la sută. Pentru aceasta este necesar, însă, ca tovarășii din comitetul de partid și consiliul de administrație al grupului de uzine „Electroputere" să întreprindă măsuri energice și imediate pentru ca uzina să cunoască o reînnoire completă din punct de vedere al organizării producției și a muncii, să se treacă cu toată hotărîrea la generalizarea schimbului doi și extinderea schimbului trei".

Aducînd în discuție cauzele care determină un grad scăzut de utilizare a capacităților de producție, numeroși vorbitori s-au oprit asupra neajunsurilor semnalate în aprovizionarea tehnico-materială. În primele două luni din acest an, numeroase întreprinderi din județele Buzău, Alba, Argeș, Dîmbovița, Dolj și Iași au întîmpinat o serie de greutăți în producție, soldate cu pierderi de timp, nerespectarea ritmicității fabricației, datorită lipsei de materii prime, materiale, piese de schimb și subansamble. „Deși există contracte economice ferme, mulți furnizori nu le respectă — arăta **Marcel Bosinceanu**, secretarul Comitetului orășenesc de partid Blaj. Multe din lipsurile semnalate în anul trecut, în această privință, la Complexul de prelucrare a lemnului din Blaj, se mențin și în acest an. Așa, de pildă, în luna ianuarie a început fabricarea mobilei cu o lipsă de 25 000 mp PAL. Cei în măsură să rezolve această problemă găsesc tot felul de justificări. Trebuie înțeles, însă, că atîta vreme cît lipsește materia primă justificările nu folosesc la nimic. După o situație încheiată recent, rezultă că, în prezent, din cantitatea de 82 000 mp PAL necesar producției trimestrului I, s-au primit numai 42 000 mp. Evident că, în această situație, nu se poate respecta tehnologia, numeroase mașini și utilaje nu funcționează din lipsă de materie primă, realizarea ritmică a sarcinilor de plan este pusă sub semnul întrebării". Pornind de la asemenea situații critice actuale, numeroși participanți la dezbateri au arătat că este necesară o intervenție imediată a centralelor industriale — organisme direct răspunzătoare de aprovizionarea tehnico-materială a întreprinderilor din subordine — care trebuie să-și exercite cu autoritate atribuțiile cu care au fost investite în acest sens.

Valorificarea maximă a potențialului tehnic și uman din fiecare întreprindere a fost analizată în toate consfătuirile județene și din unghiul de vedere al întăririi disciplinei în muncă. Vorbitorii au adus în discuție problema risipei de timp de lucru, fenomen existent în anumite întreprinderi, generat de absente nemotivate, de proasta organizare a locului de muncă. Ei au subliniat, totodată, importanța deosebită pe care o are respectarea cu strictețe a prevederilor Legii privind întărirea disciplinei și organizării muncii.

ÎNNOIREA CONTINUĂ ȘI CALITATEA ÎNALTĂ A PRODUSELOR — CERINȚE DE PRIMĂ ÎNSEMNĂTATE

În intervențiile lor, numeroși participanți la dezbateri au subliniat faptul că interesele majore ale economiei cer ca sarcinile de plan simțitor sporite din acest an și din întregul cincinal 1971—1975 să fie îndeplinite în condițiile unei continue modernizări și diversificări a producției, ale unei permanente înnoiri a nomenclatoarelor de producție, în așa fel încît ponderea produselor de înaltă complexitate și tehnicitate, cu caracteristici și parametri funcționali superiori, în volumul total al producției, să crească cît mai mult. În cadrul consfătuirii din județul Caraș-Severin, bunăoară, **Ion Grasoi**, secretar al comitetului județean de partid, **Mircea Popa**, director general al Grupului de uzine constructoare de mașini din Reșița, și **Ion Cozmuța**, secretar al Comitetului orășenesc de partid Oțelul Roșu, au arătat că trebuie depuse eforturi susținute pentru menținerea competitivității produselor recent asimilate în fabricație și, îndeosebi, pentru redobîndirea competitivității acelor produse — motoare electrice, compresoare, motoare Diesel, poduri rulante, macarale turn etc — care, neținînd pasul cu progresul tehnic, au ajuns să aibă caracteristici tehnico-economice inferioare celor ale unor produse similare fabricate în alte țări, să se realizeze cu cheltuieli materiale și mai ales cu consumuri de metal superioare celor înregistrate în diferite uzine cu profil asemănător de peste hotare. Un sprijin prețios în activitatea de asimilare în fabricație a unor noi tipuri de oțeluri cu caracteristici superioare și a unor noi mașini și utilaje, în producerea de cărbune cocsificabil și de minereuri complexe, ca de altfel și în alte domenii, pot acorda cadrele didactice universitare, specialiștii Institutului politehnic timișorean și ai Bazei de cercetări științifice din Timișoara a Academiei, la al căror potențial creator s-a apelat, din păcate, prea puțin pînă acum.

Directorul general al Uzinei mecanice din Cugir, **ing. Nicodim Roșca**, **ing. Alexandru Dumitrache**, secretar al Comitetului județean Iași al P.C.R., **ing. Mihai Liculescu**, directorul general al Grupului de uzine pentru aparataj și mașini electrice din Craiova, și alți vorbitori au insistat, în această ordine de idei, asupra necesității întăririi compartimentelor de cercetare — proiectare din întreprinderi.

Referiri critice și propuneri de măsuri de ameliorare a unor situații s-au făcut nu numai în legătură cu concepția produselor, ci și cu privire la cea de-a doua condiție de bază a înaltei calități a oricărui produs : acuratețea execuției. S-a criticat, bunăoară, faptul că diferite produse ale Uzinei de construcții metalice și mașini agricole din Bocșa, Uzinei de instalații de morărit din Topleț, Combinatului de exploatare și industrializare a lemnului din Caransebeș, ca și ale industriei locale din județul Caraș-Severin, nu se ridică întotdeauna la înălțimea exigențelor justificate ale beneficiarilor. Așa se face că în acest județ s-au înregistrat anul trecut aproape 1 000 de refuzuri de produse din cauza calității lor necorespunzătoare.

În marea lor majoritate — s-a arătat în cadrul consfătuirii din județul Covasna de către **Mihai Kanyadi**, inspector șef pentru controlul calității produselor — calitatea slabă și refuzurile apar din cauza nerespectării tehnologiilor de fabricație prescrise, a prevederilor standardelor de stat și a normelor interne, din cauza introducerii în procesul de fabricație a unor materiale necorespunzătoare, din cauza slabei calificări a unor muncitori și a insuficienței exigențe a organelor însărcinate cu controlul calității produselor. Se desprind deci cu claritate cîteva direcții în care trebuie acționat în scopul asigurării unei înalte calități a produselor : întărirea disciplinei tehnologice, recepționarea mai atentă a materiilor prime, perfecționarea pregătirii profesionale a unor salariați, întărirea serviciilor de control tehnic de calitate. Este exact modul în care, potrivit celor relatate de **ing. Ion Hulanu**, directorul general al Combinatului textil din Iași, acționează colectivele unităților textile ieșene în scopul îmbunătățirii calității produselor pe care le fabrică.

— Deși refuzurile de calitate au scăzut mult față de anii precedenți — arăta **ing. Bujor Roșca**, directorul general al Centralei industriale de materiale refractare din Alba Iulia — problema îmbunătățirii calității produselor noastre continuă să fie de mare actualitate. Se vor lua, de aceea, îndeosebi la Fabrica de produse refractare din Alba Iulia, o serie de măsuri de perfecționare a proceselor tehnologice, de promovare a realizărilor progresului tehnic.

Problema calității a revenit ca un leit-motiv și în cadrul consfătuirii din județul Tulcea. S-a subliniat, în acest sens, necesitatea sporirii competitivității produselor, faptul că organizațiile de tineret și sindicatele au datoria să acționeze cu mai multă consecvență pe linia ridicării calificării profesionale a cadrelor.

UN IMPERATIV MAJOR: RIDICAREA CALITATIVĂ A ÎNTREGII ACTIVITĂȚI ECONOMICE

Aspectele vitale ale ridicării nivelului eficienței întregii activități economice au preocupat în mare măsură pe toți participanții la consfătuiri. În dezbaterile care au avut loc în județele Argeș, Tulcea, Covasna, Dîmbovița, Bacău și Iași au fost evidențiate o serie de rezultate pozitive care s-au obținut într-o întreprindere sau alta în creșterea productivității muncii, reducerea prețului de cost, ridicarea indicilor de rentabilitate, subliniindu-se, totodată, unele neajunsuri ce se mai manifestă și pentru a căror lichidare comuniștii, toți salariații întreprinderilor trebuie să acționeze neîntîrziat. Vorbitorii au arătat că, pornind de la situațiile concrete din fiecare unitate, trebuie să se elaboreze programe concrete de acțiune în scopul valorificării mai intense a rezervelor interne de creștere a eficienței activității productive.

Oprindu-se asupra unuia dintre factorii de bază ce definesc nivelul eficienței economice — creșterea productivității muncii — participanții la dezbaterile din județele Covasna, Alba, Argeș, Tulcea și Dolj au arătat că, în ciuda unor rezultate bune înregistrate anul trecut, în unele întreprinderi au fost tolerate în mod nejustificat o serie de neajunsuri de natură tehnică și organizatorică, neajunsuri care au determinat randamente scăzute în muncă, situate sub nivelul posibilităților și cerințelor. Iată de ce — au subliniat vorbitorii — programele de măsuri stabilite în adunările generale ale salariaților trebuie aplicate neîntîrziat, întrucît ele cuprind numeroase propuneri valoroase, formulate de ingineri, economiști, muncitori și tehnicieni, privind îmbunătățirea tehnologiilor de fabricație, perfecționarea organizării muncii și a locului de muncă în special, ridicarea calificării muncitorilor. Trebuie să se organizeze în așa fel procesul de producție încît sporurile de producție din acest an să se realizeze în cea mai mare parte pe seama creșterii productivității muncii.

Mai mulți vorbitori s-au referit la grija care trebuie acordată gospodăririi rționale a materiilor prime și materialelor, reducerii cheltuielilor de fabricație — factori cu influență directă asupra eficienței economice. „În unitățile aparținînd industriei republicane din județul Covasna s-a înregistrat în anul trecut o depășire a cheltuielilor la 1 000 lei producții-marfă de 0,80 lei. Aceasta a fost cauzată în principal de C.E.I.L.-Tg. Secuiesc, arăta **Zoltan Drumek**, secretar al Comitetului județean Covasna al P.C.R. Situația anormală de la acest combinat se datorează neurmăririi la timp a evoluției cheltuielilor, depășirii consumurilor materiale la unele produse. Asemenea situații au existat și la alte unități din județ. La uzinele textile „Oltul", din cauza nerespectării tehnologiei, s-au înregistrat consumuri de materii prime mari la producția de țesături. Este absolut necesar ca, pornind de la analiza critică a acestei situații, conducerile întreprinderilor, organele și organizațiile de partid să intervină operativ și eficace pentru curmarea neajunsurilor".

Este un lucru bine știut că nivelul eficienței economice, gradul de rentabilitate, în general, acumulările bănești depind în mare măsură și de hotărîrea cu care conducerile de întreprinderi înțeleg să lichideze cheltuielile neeconomicoase, să înlăture toate sursele de irosire a mijloacelor materiale și financiare. Nu întîmplător, în consfătuirile din județele Tulcea, Bacău, Alba, Argeș, Dolj, o serie de vorbitori au făcut o analiză amănunțită a cheltuielilor neeconomicoase, în special a dobînzilor penalizatoare și a reputurilor care se ridică la multe milioane de lei, arătînd că acestea pot și trebuie să fie substanțial diminuate.

Nu trebuie să privim rezultatele activității întreprinderilor doar sub raport cantitativ — au subliniat vorbitorii — ci și sub aspectul eficienței economice, aceasta fiind o problemă esențială a dezvoltării economiei în etapa actuală, a cărei importanță a fost subliniată în repetate rînduri de către conducerea partidului. Trebuie să se cunoască în fiecare moment ce produce fiecare unitate, ce sortimente, care este gradul lor de rentabilitate.

PARTICIPARE SPORITĂ LA COMERȚUL EXTERIOR AL ȚĂRII

În ansamblul dezbaterilor, un loc important l-au ocupat, în fiecare consfătuire de lucru, măsurile care se impun a fi luate pentru o cît mai bună valorificare a avantajelor create prin descentralizarea activității de comerț exterior. Participanții au subliniat atenția care trebuie acordată organizării fabricării acelor produse și sortimente care asigură o valorificare superioară și un grad ridicat de prelucrare a materiilor prime, diversificării și ridicării performanțelor calitative ale produselor destinate exportului. Ei au arătat că pentru ridicarea eficienței activității de comerț exterior se impune o cunoaștere temeinică a cerințelor și exigențelor beneficiarilor, fiecare unitate economică trebuind să dovedească mai multă promptitudine și mobilitate în relațiile cu partenerii externi în ceea ce privește termenele de livrare, să asigure o înaltă calitate produselor livrate, să acționeze pentru a obține prețuri cît mai bune pe piața externă, potrivit cu calitatea și performanțele produselor vîndute.

Anul 1971 — a arătat ing. Constantin Tudor, secretar al Comitetului județean Dolj al P.C.R. — are pentru județul Dolj o semnificație deosebită în ceea ce privește planul la export, care înregistrează o creștere de 67,3 la sută față de nivelul anului 1970, fapt care implică o mai bună organizare a producției și a muncii în fiecare întreprindere. Pentru onorarea în cele mai bune condiții a sarcinilor la export, a menționat vorbitorul — se impune înlăturarea de urgență a unor deficiențe care prejudiciază îndeplinirea planului. În primele luni din acest an la nivelul județului s-a contractat la export numai 51 la sută din planul anual.

Mai mulți vorbitori au scos în evidență condițiile pe care le au întreprinderile pentru îndeplinirea și depășirea planului de export. „Am vizitat unele întreprinderi similare ale firmelor cu care ținem relații — a spus **ing. Eugen Sandu**, secretarul Comitetului de partid al Uzinei de sîrmă și produse din sîrmă Buzău — și am constatat că nu sîntem cu nimic mai prejos. Ca urmare a prospectării de noi piețe, am putut să cunoaștem mai bine cerințele beneficiarilor, ne-am propus să diversificăm producția la toate sortimentele de sîrmă și îndeosebi la electrozi pentru sudură. Concomitent cu sporirea producției destinate exportului, vom asimila o serie de piese de schimb, fapt ce ne va permite să reducem importul pe 1971 cu peste 1 milion lei valută. Directorul Uzinei mecanice Muscel, **Victor Nagy**, unitate a cărei producție este destinată exportului în proporție de 96 la sută, arăta, la consfătuirea de lucru din județul Argeș, că are rezolvate problemele de export. Suplimentarea producției pentru export și obținerea de valută în plus în acest an, a menționat vorbitorul, depinde de asigurarea la timp a unor utilaje și de stabilirea cooperării cu alte întreprinderi din țară pentru realizarea unor subansamble și piese, lucru pe deplin realizabil. Colectivul uzinei va depune eforturi pentru asimilarea unor noi tipuri de autoturisme de teren care sînt solicitate pe piața externă.

Prin punerea în valoare a noi rezerve — a arătat **Gheorghe Costea**, secretar al Comitetului județean de partid Alba — a reușit că este posibil să se suplimenteze exportul pe acest an cu 1 000 mașini de cusut, 330 tone utilaje pentru industria metalurgică, 6 mașini unelte și alte produse.

Referindu-se la indicațiile date de secretarul general al partidului cu privire la reducerea importului, un mare număr de vorbitori au scos în evidență unele măsuri pe care le întreprind în scopul asimilării de noi produse și amplificării acțiunii de dotare a întreprinderilor cu mașini-unelte, utilaje și instalații tehnologice de producție proprie. În această direcție, inginerul șef al Uzinei de prelucrare a maselor plastice din Buzău, **Ion Viga**, arăta că specialiștii întreprinderii realizează, pe baza proiectelor proprii, un cuptor special destinat sporirii producției de cărbune pentru industria chimică și farmaceutică, acțiune ce se soldează cu reducerea importurilor și obținerea unei economii de 1 540 000 lei valută. Alte 350 000 lei valută s-au realizat în aceeași întreprindere în urma unor dispozitive concepute aici pentru a fi utilizate la fabricarea foliilor de polietilenă destinate agriculturii. În cuvîntul său, ing. Bujor Roșca, director general al Centralei industriale de materiale refractare, cita printre măsurile luate în vederea diminuării importului sporirea substanțială în acest an a producției de cărămizi ultrausoare, create după un procedeu original pentru prima dată în țară. **Ing. Constantin Tzitzeclis**, directorul Uzinei de utilaj petrolier din Tîrgoviște, arăta la consfătuirea din județul Dîmbovița că întregul colectiv al uzinei s-a angajat să realizeze, anul acesta, prin autoutilare, printre altele, cinci mașini agregat și alte instalații și utilaje în valoare totală de 8,5 milioane lei, realizîndu-se pe această cale și o economie de 1,3 milioane lei valută.

PERFECȚIONAREA ACTIVITĂȚII DE INVESTIȚII

Întruchipare concludentă a politicii partidului și statului nostru de dezvoltare în ritm susținut a tuturor ramurilor producției materiale, de repartizare rațională în profil teritorial a forțelor de producție, de înflorire multilaterală a tuturor localităților, activitatea de investiții cunoaște în acest an o puternică extindere în toate județele țării. Apare astfel întrutotul firească atenția deosebită acordată în cadrul actualelor consfătuiri analizei multilaterale a problemelor legate de înfăptuirea integrală a planului de investiții pe anul în curs și pe următorii ani ai noului plan cincinal.

După cum s-a relevat în consfătuiri, într-o serie de județe, deși planul de investiții pe anul trecut a fost realizat, iar în unele locuri chiar depășit, se consemnează întîrzieri în ce privește punerea în funcțiune în termenele stabilite a unor capacități de producție. Astfel, așa cum arăta în cuvîntul său **Nicolae Bușiu**, prim-vicepreședinte al Consiliului popular județean Caraș-Severin, în acest județ 9 din cele 20 de capacități de producție înscrise în planul de investiții pe anul 1970 nu au fost puse în funcțiune în termenele stabilite, ceea ce a avut repercusiuni negative asupra activității unor unități productive din Reșița, Moldova Nouă și altele. De asemenea, la sfîrșitul anului trecut, în județul Argeș au rămas „restante" 91 lucrări. Referindu-se la cauzele unor asemenea întîrzieri, **Alexandru Călinoiu**, director-adjunct al sucursalei județene a Băncii de investiții, arăta că încă se începe prea multe lucrări fără o temeinică pregătire prealabilă, dispersîndu-se mijloace materiale și financiare pe un număr prea mare de șantiere.

Mai mulți vorbitori, printre care **Nicolae Vezea**, director general al Întreprinderii de construcții-montaj Pitești, **Cornel Croitoru**, directorul Direcției de industrie locală din județul Bacău, **Dumitru Pogaci**, directorul Fabricii de ciment din Fieni, **Lucian Mititelu**, directorul Uzinei de strunguri, și **Nicolae Sîrbu**, directorul Uzinei de oțeluri aliate din Tîrgoviște, au semnalat persistența unor întîrzieri în asigurarea la timp a documentațiilor tehnice, lipsuri în aprovizionarea șantierelor cu materiale de construcții, neconcordanțe între termenele de execuție a construcțiilor și asigurarea utilajelor și instalațiilor tehnologice. Din cauza necontractării din timp a utilajelor, a nesincronizării diferitelor faze de execuție a noilor capacități de producție, la Fabrica de frigidere Găești și la alte unități din județul Dîmbovița, de exemplu, s-a încheiat construcția unor hale de producție (circa 6 000 mp) care așteaptă de luni de zile să fie dotate cu utilajele și instalațiile aferente.

Pe lîngă măsurile operative ce se impun pentru curmarea cît mai grabnică a acestor anomalii, vorbitorii au insistat asupra necesității respectării cu fermitate a noilor reglementări privind organizarea, planificarea și execuția investițiilor. Apreciind justețea și oportunitatea reglementărilor adoptate pentru îmbunătățirea activității în domeniul investițiilor, participanții la dezbateri au accentuat asupra necesității unui efort coordonat al tuturor factorilor care concură la realizarea investițiilor : beneficiar, constructor, proiectant și furnizor de utilaje.

Pe baza realităților existente, a experienței acumulate în desfășurarea muncii pe șantiere, au fost făcute propuneri menite să asigure o mai bună conlucrare practică între factorii care contribuie la realizarea investițiilor în cadrul unor platforme industriale complexe. Astfel, directorul general al Grupului de șantiere Tîrgoviște, **Aurel Micu**, a propus constituirea unui colectiv coordonator care să reunească reprezentanți ai tuturor ministerelor beneficiare și ai Ministerului Construcțiilor Industriale, care să se ocupe de soluționarea promptă a problemelor ce se ivesc în diferitele etape de execuție a lucrărilor pe această platformă unde se înalță obiective industriale de mare importanță pentru economia națională : uzina de oțeluri aliate, uzina de strunguri, fabrica de surse de lumină.

Numeroase alte propuneri converg către scurtarea termenelor de execuție a investițiilor și atingerea rapidă a parametrilor proiectați, în vederea obținerii unor producții suplimentare față de prevederile planului. Prezentînd o propunere în acest sens, **ing. Zamfir Stancu**, director al Grupului industrial de petrochimie Borzești, a arătat că prin scurtarea termenelor de punere în funcțiune a noilor instalații de policlorură de vinil și realizarea parametrilor proiectați la noile instalații se va obține peste prevederile planului cincinal o producție marfă de peste 750 milioane lei.

ANGAJAMENTE PENTRU 1971

Prin telegrame adresate Comitetului Central al Partidului Comunist Român, tovarășului NICOLAE CEAUȘESCU, participanții la consfătuiri, în numele colectivelor de muncă, al tuturor oamenilor muncii din județele respective, și-au exprimat hotărîrea de a întîmpina cu noi și însemnate realizări cea de-a 50-a aniversare a creării Partidului Comunist Român, luîndu-și angajamente mobilizatoare pentru anul 1971.

Dintre aceste angajamente enumerăm :

ÎN JUDEȚUL ALBA :

- **Realizarea peste sarcinile de plan a unei producții marfă și a unui volum de prestări de servicii în valoare de 33 milioane lei.**
- **La fondul pieței se va livra în plus o producție în valoare de 6 milioane lei, iar la export de 2,3 milioane lei valută.**
- **Reducerea cheltuielilor de producție cu 5,3 milioane lei.**
- **Beneficii suplimentare în valoare de 10 milioane lei.**

ÎN JUDEȚUL ARGEȘ :

- **Depășirea planului producției industriale cu 100 milioane lei.**
- **Livrarea suplimentară la export a unui volum de mărfuri în valoare de 8 milioane lei valută.**
- **Reducerea prețului de cost cu 23 milioane lei.**
- **Obținerea de beneficii suplimentare însumînd 40 milioane lei.**

ÎN JUDEȚUL BACĂU :

- **Depășirea planului anual la producția globală și marfă cu 110 milioane lei, realizîndu-se peste prevederi 1 850 tone țiței, 4 500 tone benzine, 300 tone mase plastice, 500 tone cauciuc sintetic, 15 000 mp. țesături și altele.**
- **La export se va livra o producție suplimentară în valoare de 5 milioane lei valută.**
- **Obținerea de beneficii peste plan în valoare de 40 milioane lei.**

ÎN JUDEȚUL BUZĂU :

- **Depășirea planului producției marfă cu 35 milioane lei.**
- **Livrarea la fondul pieței a unei producții suplimentare în valoare de 5,2 milioane lei, iar la export — de 500 000 lei valută.**
- **Realizarea unor beneficii suplimentare în valoare de 10 milioane lei.**

ÎN JUDEȚUL CARAȘ-SEVERIN :

- **Depășirea planului producției marfă cu 91,2 milioane lei, realizîndu-se peste prevederi 1 000 tone cocs metalurgic, 5 000 tone fontă, 8 000 tone oțel, 7 000 tone laminate finite, 3 300 tone cărbune brut, 2 000 tone minereu cuprifer, 5 motoare Diesel, 1 100 mc. cherestea și altele.**
- **Economisirea a 1 400 tone metal și 1 400 tone cocs metalurgic.**
- **Realizarea unor beneficii suplimentare în sumă de 11,8 milioane lei.**

ÎN JUDEȚUL COVASNA :

- **Depășirea planului la producția marfă industrială cu 18 790 000 lei, livrîndu-se peste plan 15 000 tone lignit, 75 000 mp tesături, mobilă în valoare de 1 700 000 lei și altele.**
- **Livrarea la export a unei producții suplimentare în valoare de 885 000 lei valută.**
- **Realizarea de beneficii peste plan în valoare de 4 884 000 lei.**

ÎN JUDEȚUL DÎMBOVIȚA :

- **Realizarea peste plan a unei producții marfă industriale în valoare de 50 milioane lei, producîndu-se peste prevederi 25 000 tone țiței, 25,2 milioane mc gaze naturale, 20 000 tone ciment, 285 000 mp tesături, 10 automacarale de 5 tone, piese de schimb pentru industria chimică în valoare de 1,6 milioane lei.**
- **Realizarea de economii suplimentare în valoare de 6 milioane lei.**
- **Livrarea suplimentară la export a unei producții în valoare de 4 milioane lei.**
- **Depășirea productivității muncii cu 700 lei pe salariat.**

ÎN JUDEȚUL DOLJ :

- **Planul producției marfă industriale va fi depășit cu cel puțin 94 milioane lei, realizîndu-se peste prevederi 2 locomotive Diesel-electrice, 75 000 kVA transformatoare de forță, 1 800 tone țiței, aparataj electric în valoare de 10 milioane lei, 2 000 tone îngrășăminte azotoase substanță activă, 3 980 mc prefabricate din beton armat și altele.**
- **Livrarea la export a unei producții suplimentare în valoare de 1 965 000 lei valută.**
- **Obținerea unor economii suplimentare de 10 126 000 lei.**

ÎN JUDEȚUL IAȘI :

- **Depășirea planului producției marfă industriale cu 111 milioane lei.**
- **Livrarea suplimentară la export a 1 000 tone țevi și profile din otel, 1 400 tone fire și fibre chimice, 400 kg streptomicină, 100 000 mp tesături, mobilă în valoare de 200 000 lei valută.**
- **Realizarea de economii la prețul de cost în valoare de 18 000 000 lei.**
- **Beneficii peste plan de 44 milioane lei.**
- **Depășirea sarcinilor de plan la productivitatea muncii cu 1 la sută în industrie și cu 2 la sută în construcții.**

ÎN JUDEȚUL TULCEA :

- **Planul producției marfă industrială va fi depășit cu 20 milioane lei, realizîndu-se o producție suplimentară de 300 tone conserve de pește, 400 tone pește congelat și proaspăt, 100 tone conserve legume, 4 500 tone stuf recoltat și altele.**
- **Economisirea a 70 tone metal și 240 tone combustibil convențional.**

Într-unul din laboratoarele de fizică ale Institutului politehnic din Cluj

PROFESIA TA

O întrebare esențială:

CUI DATORAȚI ALEGEREA CARIEREI?

La Congresul al IX-lea al U.T.C., o fată, Mioara Vergu, elevă a Liceului „Mihai Eminescu" din Buzău spunea la un moment dat că ei, elevii, privesc profesia cum privesc pămîntenii Luna — de departe — și li se pare strălucitoare. Dar cînd primii oameni au pus piciorul pe Lună, au văzut că ea strălucește numai de pe pămînt, că, în realitate, ea are munți și cratere și la tot pasul te pîndesc primejdii. „Cîți dintre noi, cînd vom păși în profesia despre care acum știm doar că e strălucitoare, că ne place, că e frumoasă, nu vom încerca surprizele și riscurile cosmonauților?"

De fapt, Mioara susținea punctul de vedere al colegilor ei de generație privind nevoia de a beneficia de o orientare profesională foarte concretă, încît să poată cunoaște meseriile spre care tind, în intimitatea lor, cu strălucirile și servituțile care le aparțin, pentru a putea alege în cunoștință de cauză.

Preluînd ideile exprimate în congres în jurul problemei capitale pentru tînăra generație, **opțiunea profesională** — oferim astăzi pagina „Profesia ta" — elevilor. Deși este dintotdeauna a lor și pentru ei, de data aceasta o consacrăm în exclusivitate punctelor lor de vedere referitoare la orientarea profesională.

Colaboratorii anchetei de față sînt 10 elevi din 10 licee ale Capitalei. Noi am pus doar întrebări.

Ești în clasa a XII-a, Dan Negrea. Aproape absolvent. Bănuim că ești „posesorul" unei hotărîri ferme privind propria-ți profesie. Avînd aceste atuuri, poți fixa cînd anume urmează să înceapă orientarea profesională?

Dan Negrea, Liceul nr. 21: Cînd să înceapă orientarea profesională? Consider că nu e destul să se facă eforturi pentru clasele a IX-a, a X-a, a XI-a și cu atît mai puțin pentru a XII-a, cînd profesia e deja aleasă. Mi se pare paradoxal, spre exemplu, că, la noi în liceu, clasa a XII-a nu face practică în producție, și în schimb are ore de... orientare profesională. Ce să ne mai orientăm noi, acum, în clasa a XII-a?

De ce nu se face nimic pentru clasele a VII-a, cînd elevii se apropie de pasul primei alegeri — între liceu teoretic, de specialitate, ori școală profesională? Aici trebuie insistat — este prima alegere și poate cea mai importantă.

Mă gîndesc cît de necesară ar fi o propagandă în jurul liceelor industriale. Cred că foarte mulți colegi de-ai mei ar fi fost interesați să meargă la licee de acest gen. Dar pur și simplu n-au știut de existența lor.

Adrian Chenzbraum, clasa a XI-a, Liceul „N. Bălcescu": Este într-adevăr prea tîrziu să faci orientare profesională în clasa a XI-a, dar și într-a VII-a mi se pare prea devreme...

Gabriel Constantinescu, clasa a XI-a, Liceul „Ion Neculce": Dar de ce prea devreme? Eu am impresia că, cu cît începe mai timpuriu îndrumarea noastră spre o profesie, cu atît mai bine.

Constantin Săndoiu, clasa a XII-a, Liceul „Aurel Vlaicu": Nu știu cît e de științific ceea ce spun, dar intuiția mea de elev ajuns într-a XII-a mă face să admit că, cu „cît mai devreme, cu atît mai bine". Să mă explic: sînt elevi care se dezvăluie foarte timpuriu ca avînd aptitudini distincte în anumite domenii. Ei trebuie ajutați să și le cultive și îndrumați spre treapta de învățămînt cea mai potrivită. Dar există **masa de elevi,** elevul mediu, dar nu mediocru. Ce se întîmplă cu cei din această categorie, de fapt, cea mai numeroasă, care nu-și cunosc aptitudinile, care-și dau seama foarte tîrziu de ceea ce pot face? Dacă nu se intervine, va acționa asupra lor subiectivismul, voința părinților sau ce vorbește lumea din jur. Dacă se intervine, atunci sîntem ordonați de la o anumită vîrstă spre un domeniu util. Mă gîndesc și eu la liceele de specialitate ori la școlile profesionale. Dacă elevii le-ar cunoaște, chiar dacă nu-și dau seama de aptitudini, ajunși într-o asemenea școală și-ar canaliza interesele într-un anumit fel. S-a nimerit ca aptitudinile să coincidă cu profilul școlii? E un lucru îmbucurător. Dacă nu s-a nimerit, elevul, fiind la vîrsta cînd e foarte modelabil, poate deveni interesat, pînă la pasiune, de domeniul respectiv.

Pînă la urmă, orientarea profesională trebuie să ne determine să nu pornim numai **de la noi la necesitățile pe care le are statul ci și invers, adică să vedem ce nevoi are statul și să ne gîndim cum le putem noi onora.**

LUMINIȚA STOICHIȚESCU

ADRIAN CHENZBRAUM

Luminița Stoichițescu, poți determina momentul cînd ți-ai ales profesia?

Luminița Stoichițescu, clasa a XII-a, Liceul nr. 39: Iubesc literatura. Am impresia că m-am născut cu această dragoste. Dar nu tot de atunci datează și dorința de a deveni profesoară de literatură sau ziaristă. Poate că momentul deciziei datează din clasa a X-a, cînd am ales umanul, împotriva tuturor prejudecăților că aici vin cei ce fug de matematică. Eu fugeam spre literatură.

Trecînd însă de la mine la toată clasa, mă gîndesc cu cîtă ușurință se face opțiunea pentru uman sau real. Există chiar o anumită indolență: licean să fii! Dar de ce? Pentru diplomă? Din păcate, sînt părinți care cultivă această indolență și-și rezervă puțin timp să stea de vorbă cu copiii. Nu zic că trebuie să la cureaua în mînă și într-o jumătate de oră să dea copilului ultimatumul să se hotărască. Nu, nu cu represalii trebuie procedat, ci cu prietenie și mai ales cu luciditate.

Dan Buruiană, clasa a XI-a, Liceul „Matei Basarab": Cred că vreau să fac arhitectură de cînd am constatat că îmi plac matematicile și desenul. Tot de atunci, în casă, se discută despre mine ca despre un viitor arhitect.

Viorica Șoimu, clasa a XI-a, Liceul „T. Vladimirescu": Tata e inginer, mama constructor de instrumente muzicale și eu vreau să fac comerțul exterior. Părinții m-au obișnuit de mică, că tot ceea ce cere școala e lege pentru mine și, deci, trebuie să-mi placă toate disciplinele. Și am învățat cu plăcere la toate. Maturizîndu-mă, am putut cîntări ce-mi place mai mult și acum știu că mă interesează îndeosebi limbile străine și problemele economice.

Vladimir Vișan, clasa a XII-a, Liceul nr. 25: În clasa I mi-am spus, evident, repetînd ce spuneau cei mari: fac 8 clase, liceul și o facultate. Acum știu precis: voi face electronica. Mi se pare însă ciudat că foarte mulți colegi din clasa mea, o clasă reală, au hotărît să meargă la A.S.E. pentru că la admitere nu se cere geometria — spaima elevilor.

Nadia Bazavan, clasa a X-a, Liceul nr. 31: Cînd am ales secția reală, am ales implicit chimia. Mă fac inginer chimist și mă gîndesc foarte mult la viitorul meu loc de muncă, deși pînă acum n-am văzut decît laboratorul școlii.

Ați beneficiat de sistemul orientării profesionale? Cum, în ce fel?

Adrian Chenzbraum: N-am beneficiat de orientare profesională și am impresia că nu sînt singurul. Sistem? Poate niște încercări, și acestea foarte timide. S-au făcut și la noi tentative în sensul că au fost împărțite niște chestionare, cu sprijinul comitetului U.T.C., din care a rezultat, ca lucru concret, că majoritatea elevilor se îndreaptă spre politehnică sau arhitectură. (Eu fac o excepție: deși într-o clasă specială de fizică, voi deveni medic). Ce s-a întîmplat mai departe cu aceste chestionare, nu știu. În general nu știu ce se întîmplă cu chestionarele și anchetele care se fac: cred că se opresc la un punct mort, rămînînd fără efect. Pentru că noi, cei anchetați, ne bazăm pe forțele proprii, pe sfaturile familiei sau ale unui diriginte inimos, pe influența prietenilor.

Dan Negrea: Îmi pare rău, dar nu sistemului de orientare profesională îi datorez opțiunea mea. La noi în liceu există un colț al orientării profesionale. Acum nu înțeleg de ce l-au pus la colț, adică într-un loc pe unde nu trece nimeni?

Rozalia Moșoiu, clasa a XI-a, Liceul „C. Petrescu": Noi avem ceva mai mult, un cabinet de orientare, cu rețeaua școlilor post liceale, a facultăților, chiar și a școlilor post generale. Dar se ține sub cheie. Eu am avut posibilitatea să le văd pentru că, neexistînd destule clase, mai facem aici orele de limbi străine, mai ținem cîte o adunare U.T.C.

Viorica Șoimu: Ne-am gîndit și am ajuns la concluzia că trebuie să avem și noi un cabinet de orientare profesională. Acum sîntem în tratative cu direcțiunea să ne acorde o sală de clasă, sau ceva cît de mic, pentru a se putea sta de vorbă cu elevii și părinții, individual. Pentru că nu e bine să adunăm colective mari într-o sală și să discutăm despre profesie.

Gabriel Constantinescu: Cei care învățăm la „Neculce" avem avantajul unui cabinet de orientare cu o dotare corespunzătoare, deservit de un cadru de specialitate, un psiholog. Dar, dincolo de acest cabinet, elevul este orientat profesional și prin activitatea practică. Liceul nostru asigură, prin cercuri, calificarea într-o profesie anumită. Unul dintre cercuri are o rezonanță foarte actuală: cercul de cibernetică, care pregătește programatori pentru mașini de calcul. El va da anul viitor prima promoție de programatori, calificați în liceu. Cercul auto, care are 460 de membri, dă carnetul de șofer, dar și de mecanic-auto. Avem și cercuri de radiofonie, stenodactilografie, legătorie, broderie care, de asemenea, dau o calificare. În plus, elevii fac practică la Fabrica de cinescoape, într-o profesie de mare actualitate. Recunosc, sîntem avantajați...

Adrian Chenzbraum: Sigur că o asemenea organizare este de invidiat. Ar trebui ca în toate liceele apropierea elevilor de latura practică a activității umane să se facă cu aceeași seriozitate. Anul trecut, la munca patriotică, s-a considerat că clasa noastră, cu profil de fizică, trebuie să lucreze într-un domeniu specializat. Era o perspectivă adevărată. Ce-am făcut acolo: erau zile cînd excavam pămînt în curte și altele cînd înșurubam și deșurubam șuruburi și piulițe. Probabil că în raportul de bilanț a sunat frumos: clasa de fizică a lucrat pe profilul ei, la Electromagnetica. Dar mai formal decît atîta cred că nu se poate.

Dan Buruiană: Sistemul orientării profesionale? E o noțiune prea abstractă și nu s-a materializat la noi în liceu: n-avem nici cabinet, nici colț, nici panouri.

Să înțelegem de aici că orientarea spre profesie v-o datorați exclusiv, vouă înșivă?

Constantin Săndoiu: Eu m-am bizuit foarte mult pe mine. Mi-am ales electronica după ce mi-am descoperit aptitudini pentru matematică. Părinții, ambii muncitori, m-au încurajat. Școala mi-a certificat că am aptitudini la matematică. Încerc acum marea satisfacție că n-am fost adeptul specializării înguste, deși știam de mult ce vroiam să fac. Poate că un alt elev care s-a pregătit intens numai la matematică, la concursul de admitere în facultate va reuși mai bine decît mine. Dar, odată colegi de facultate, cu, categoric, am să-l întrec. Pentru că posed în plus față de el cultura generală, deci am resurse pentru idei, pentru creație.

Dan Negrea: Dacă datorăm cuiva opțiunea profesională? Bineînțeles. Sîntem foarte influențabili, oricît am încerca noi să negăm acest lucru. Ne influențează în primul rînd mediul — mai mult de jumătate din cei care au părinți medici se fac și ei medici, care au părinți arhitecți, se fac arhitecți și așa mai departe. Deci, familia te influențează. Și, după aceea, școala. Dar nu prin acțiunea de orientare. Cine nu știe că un profesor foarte bun la o materie „corupe" generații de elevi pentru acea materie — nu pentru cariera de profesor, ci pentru specialitate.

Rozalia Moșoiu: În general, tînărul are ambiția ca hotărîrea să-i aparțină lui. Eu am ales singură. Dar noi poate ne înșelăm. Și dacă am primi ajutor de la familie și școală, ar exista mai puține eșecuri. Nu cred că sînt elevi care ar respinge un sfat bine gîndit și dat la timp.

Luminița Stoichițescu: Exagerînd poate, v-am spus că m-am născut cu dragostea pentru literatură. Dar orele splendide de română ale profesoarei mele m-au înrobit definitiv acestei discipline. Datorez alegerea în egală măsură mie, profesoarei și familiei.

Vișan Vladimir: Sînt de acord că un profesor poate face minuni, te poate orienta spre o profesie chiar și numai pentru faptul că el e strălucit. Din clasă de la noi doar 5 mergem la politehnică. Restul — v-am spus — se duc la A.S.E. Dar mi se pare o lipsă de tact să se procedeze la dezorientarea lor. Sîntem speriați. De la bun început ni se spune: nu vă duceți că nu reușiți. Duceți-vă la cibernetică, e mai ușor, sînt și mai multe locuri.

Dan Buruiană: Am avut și noi niște discuții despre profesii, ni s-a atras și nouă atenția că se intră greu la facultate și dacă ne hotărîm să ne prezentăm la admitere, să avem un plus de cunoștințe. E bine că sîntem avertizați asupra dificultăților, dar să nu se creeze panică și să ajungem la concurs gata timorați.

Poate aveți dreptate: ați fost lăsați să vă bizuiți mai mult pe voi înșivă în alegerea profesiei. Orientarea profesională, așa cum se face acum, nu se constituie încă într-un sistem, ci se face simțită prin acțiuni întîmplătoare, uneori chiar improvizate. Aveți vreo propunere, v-ați gîndit cum ar arăta un asemenea sistem bine pus la punct, chiar dacă pentru voi nu și-ar mai dovedi eficiența? Ce ar putea întreprinde organizația U.T.C. în sprijinul orientării profesionale a elevilor?

Gabriel Constantinescu: Aveți o pretenție prea mare de la noi. E dificil, la vîrsta și cu inexperiența noastră, să avem viziunea unui sistem de orientare profesională. Cel mult putem numi ce ne lipsește și ce ne-ar interesa îndeosebi.

Se simte nevoia unui ajutor substanțial, mai ales pe plan informativ. Spun informativ, întrucît se presupune că, în general, adolescența este caracterizată printr-o mare căutare a eului, printr-o puternică introspecție, iar la anii care ne apropie de maturitate facem pași importanți pe drumul autocunoașterii. Cum a reușit și din discuția noastră, știm ce vrem. Ceea ce cunoaștem mai puțin, sînt locurile unde putem să ne desfășurăm activitatea.

Adrian Chenzbraum: Într-adevăr, nu sîntem informați. Un coleg, întrebat ce va face mai departe, a răspuns: merg la politehnică, la secția de motoare cu ardere internă. Am rămas de-a dreptul surprins. Era primul răspuns precis pe care-l auzeam. De obicei se spune — merg la politehnică. Iar politehnica are, după cîte știu eu, 13 facultăți cu zeci de secții.

Dan Negrea: Întîlnirile cu diverși specialiști sînt o sursă de informare. Dar am beneficiat enorm dintr-o discuție cu absolvenți ai liceului, studenți la diferite facultăți. Ei ne-au vorbit mai mult despre diferența dintre studiul în liceu față de cel universitar și, fiind mai aproape de vîrsta și preocupările noastre, au știut parcă mai bine ce informații ne sînt utile. Nu sînt de acord că informarea profesională trebuie să se limiteze la detaliile concursurilor de admitere — cu număr de locuri și număr de candidați — prin care, implicit, ni se sugerează atenția unde se intră mai ușor.

Luminița Stoichițescu: Orientarea profesională este încă schematică. Cel mult aflăm facultățile care ne interesează și cum se desfășoară admiterea. E puțin, iar cît privește școlile postliceale nu știm nici atîta. Or, prin asta nu putem verifica dacă opțiunea coincide cu forma de învățămînt pe care o alegem. Ar fi interesant să ni se prezinte „radiografii" ale facultăților și școlilor post-liceale pînă la cele mai intime aspecte — cursurile care se studiază, cine sînt profesorii care ne vor preda, cum se face repartiția la locul de muncă. Aici ar fi un teren de colaborare pentru organizația U.T.C. a școlii și asociația studenților.

Vreau să mă mai refer la un cuvînt la modă și anume la testare. Deocamdată, a apărut clar și în discuția noastră, ne bizuim doar pe autotestare. O testare științifică — făcută nu abia la facultate ci în timpul liceului — ar veni în sprijinul orientării profesionale.

Adrian Chenzbraum: Asta ar presupune ca facultățile să nu aștepte concursul de admitere pentru a-și alege studenții ci să și-i aleagă pe cît posibil mai înainte. De ce nu ar trimite delegați prin licee pentru a depista (nu știu prin ce sistem — de testare, ori din cercuri, ori pe cei cu note mari) elementele cele mai dotate pentru profilul facultății. Asemenea elevi ar putea fi „cooptați" în facultate la anumite cursuri, solicitați să lucreze cu studenții în cercuri...

Rozalia Moșoiu: Informarea trebuie să fie mult mai largă și să prindă în raza ei de acțiune elevii, începînd cu primul an de liceu. Mă gîndesc că, astfel, am cunoaște mai bine structura învățămîntului nostru și perspectivele pe care le deschide, domeniile de activitate social-economice care se dezvoltă cu precădere și solicită cadre. În felul acesta s-ar clătina totodată și indiferența unora dintre colegii noștri care amînă și tot amînă să se gîndească la viitor, adoptînd formula „văd eu ce fac".

★

N. A. Nu tragem o concluzie. Credem însă că elevii au dreptate! Poate această „dreptate" a lor e incompletă, întrucît opiniile s-au rezumat la o viziune limitată la propria persoană, la clasă ori, cel mult, la liceul unde învață. Dar sînt opinii care se întîlnesc nu la modul accidental. Ceea ce înseamnă că pot fi admise generalizările. Cu atît mai mult cu cît opiniile elevilor au fost total împărtășite de al unsprezecelea participant la discuție — profesoara **Angela Dumitrescu,** activistă a Comitetului U.T.C. al Sectorului 8.

Așadar, să-i luăm în seamă pe elevi.

LUCREȚIA LUSTIG
MARIETA VIDRAȘCU

VIORICA ȘOIMU

VLADIMIR VIȘAN

GABRIEL CONSTANTINESCU

ROZALIA MOȘOIU

NADIA BAZAVAN

DAN BURUIANĂ

DAN NEGREA

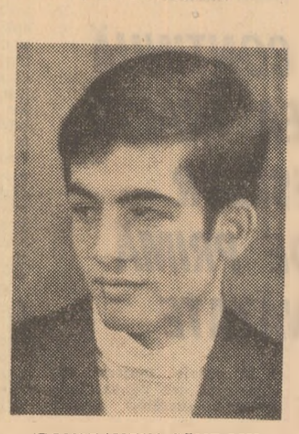

CONSTANTIN SĂNDOIU

POȘTA PAGINII

BUBĂ DOINA — comuna Putna, județul Suceava: După terminarea liceului (desigur, la secția „tehnicieni dentari") dai bacalaureatul și apoi ți poți continua studiile în învățămîntul superior. Probele se dau (scris și oral) la limba română și matematică, din materia claselor V—VIII. Succes, și mulțumesc pentru urări.

NICOLETA ZAHARIA — Coroești, jud. Vaslui: La Facultatea de limba și literatura română (secundar limbă romanică) sînt și cursuri fără frecvență (5 ani). Cealaltă școală care vă interesează, are o durată de 2 ani. Dar, dată fiind situația dv., vă sugerez să urmați un institut pedagogic de 3 ani (de pildă, cel din Bacău, Calea Mărășești nr. 157) unde funcționează și o facultate de filologie cu specialitatea principală dorită și, secundară, limba franceză. Ce părere aveți despre sugestia mea?

OPREA ANDREI, — județul Teleorman: Faptul că mi-ați recunoscut „un caracter relativ bonom" și că ați acceptat adevărul că am ajuns la „o oarecare treaptă de maturizare", mi-a prilejuit o bucurie nu mică. Nici nu mai speram să descopere cineva chestiile astea și toată strădania depusă pentru a mă „maturiza" cît de cît (firește, după puterile mele), ar fi rămas necunoscute.

În ce privește meseria de profesor de literatură, ne situăm pe poziții diametral opuse: mie mi-ar fi plăcut grozav — de vreme ce nu te îndoiești că vei intra la filologie, răspunsul e limpede: intră și după aceea mai vorbim. Cît despre viitorul profesiunilor la care te referi, „viitorul" nu depinde de profesiune ci de... profesionist. Dacă demonstrați că știți realmente ceea ce se presupune că ar trebui să știți și, mai ales, că faceți ceea ce așteaptă ceilalți să faceți, atunci, vorba poetului: viitor de aur... pe care, de altfel, vi-l și urez.

BUDEA GH. — Gurahonț-Arad: La Institutul de artă teatrală și cinematografică „I. L. Caragiale" din București, B-dul Schitu Măgureanu nr. 1, funcționează o secție de operatorie de film, cu și fără frecvență, necesitînd în ambele cazuri 4 ani de studii.

Cît despre televiziune, adresați-vă în intrebarea emisiunii „Steaua polară" care, avînd ca obiect orientarea profesională și fiind „la ea acasă", v-ar putea îndruma cu mai multă autoritate, cum să deveniți „operator camere de luat vederi" la televiziune, și poate să vă explice de ce nu v-au răspuns la scrisoare. Eu nu v-aș putea răspunde.

Viața bate la ușă

de SEN ALEXANDRU

CORESPONDENȚILOR MEI: În ultimul timp am primit un număr foarte mare de scrisori. Voi căuta să răspund tuturor celor care mi-au cerut sfatul în legătură cu alegerea drumului în viață, dar nu voi putea răspunde celor ce continuă să-mi ceară informații despre echivalări de studii, acte școlare și alte probleme de administrație școlară. Scrisorile vor fi rezolvate în ordinea sosirii la redacție. Întîrzierea răspunsurilor nu semnifică lipsa lor într-un viitor cît mai puțin îndepărtat.

OLAH CAROL — Harghita, jud. Bihor: Cred că o să fie mai greu să te califici de la început ca șef. Dacă nu mă înșel, se începe ca impiegat, și este necesară absolvirea liceului. În orice caz, la toate întrebările (multe la număr) pe care mi le-ai adresat ți-ar putea răspunde mai bine serviciul personal și învățămînt din Departamentul Căilor Ferate, B-dul Dinicu Golescu nr. 38, București. Cercetînd lista școlilor din jud. Bihor am găsit însă la Oradea, Școala profesională C.F.R. (B-dul Republicii nr. 48) care pregătește lăcătuși mecanici locomotive, lăcătuși mecanici vagoane. Te-ai putea prezenta aici ca absolvent al școlii generale. Ce spui? Oricum, dacă ții la C.F.R. ai rămîne „în familie".

IONESCU N. C. — Buzău: Se pare că nu este necesară o facultate, ci o pregătire tehnică practică. Inspectoratul școlar din orașul dv. posedă informații în legătură cu specialitatea care vă interesează.

UN ELEV NECUNOSCUT — Jud. Prahova: Totul este misterios la dumneata: anonimatul, motivul pentru care vrei să părăsești liceul, ca și cel pentru care mi te adresezi de vreme ce cunoști școala pe care vrei s-o urmezi, precum și adresa ei. După cum se știe, mi-am declinat competența în ce privește echivalențele și transferările.

Dar, pentru că tot veni vorba, adresa pe care mi-ai scris-o nu este singura. O școală asemănătoare funcționează tot în București, dar în Calea Rahovei nr. 70. Ai de unde alege. Să sperăm că, pe această cale, soarta nu-ți va mai sta împotrivă. Și scuză întîrzierea. Se mai întîmplă căci, vorba dumitale: așa-i viața!

Colectivul clasei a X-a generală — Feldioara, jud. Brașov: Am comunicat redacției dorința dv. de a găsi un articol referitor la școlile și cursurile ce pot fi urmate de absolvenții școlii generale de 10 ani. Mulțumim pentru sugestie și urmăriți realizarea ei în pagina „Profesia ta".

PAVEL FRĂSINA și ȘTIRBĂȚ ELENA — Urecheești, jud. Bacău: Vă încredințez că mă pot transpune în situația dv. și ca dovadă vă răspund: prezentați-vă la concursul de admitere într-o școală de specializare postliceală (care prin însăși denumirea ei vă va lămuri utilitatea liceului). În județul dv. funcționează o astfel de școală sanitară (Bacău, str. Grivița Roșie nr. 35), cu specialitățile: asistentă medicală, obstetrică ginecologie, pediatrie, ocrotire, laborator, farmacie, tehnică dentară. Cît despre cursurile la care vă referiți, fiecare întreprindere și le cunoaște pe ale sale. Adresați-vă direct întreprinderii respective. De fapt, ați uitat să-mi comunicați un mic amănunt: ce profesiune vă interesează.

FLIOS DUMITRU — Gaele-Teleorman: Specialitatea „montarea și reglarea aparatelor de radio și televiziune" se dobîndește la Școala de specializare postliceală pentru industria construcțiilor de mașini — str. Zborului nr. 7—9, București. Cereți la această adresă celelalte informații.

S. M — județul Ilfov: Îți mulțumesc pentru sincera (deși nu pe deplin lămuritoarea) scrisoare. Convingerea mea (numai una, dar în schimb fixă) este că romantismul nu sălășluiește în meserie, ci în meseriaș și constituie nu o calitate a unei profesii, ci un mod de a aborda viața.

Pentru geologie se cer anumite condiții fizice. Nu știu dacă le ai. Geografia te îndrumă îndeosebi spre o profesiune didactică. Îți plac copiii? Nu confunda contemplarea peisajelor de la fereastra trenului cu studiul pe teren și nici admirarea munților la televizor cu parcurgerea lor pedestră vreme de luni și luni de zile. În lumina acestor sugestii, alege totuși singură.

CONSILIUL NAŢIONAL AL RADIOTELEVIZIUNII ROMÂNE

Prin Decret al Consiliului de Stat a fost stabilită următoarea componenţă a Consiliului Naţional al Radioteleviziunii :

PREŞEDINTE — Dumitru Popescu, membru al Comitetului Executiv, secretar al C.C. al P.C.R. ; **VICEPREŞEDINŢI : — Mihail Bujor** — preşedintele Comitetului de Radiodifuziune şi Televiziune, **Zoe Dumitrescu-Buşulenga** — profesor la Universitatea din Bucureşti, vicepreşedintă a Consiliului Naţional al Femeilor, **Domokoş Geza** — scriitor, director al editurii „Kriterion", **Kroner Michael**, — redactor la revista „Karpaten Rundschau ; **MEMBRI : Anghel Alexe** — preşedintele Consiliului Naţional pentru Educaţie Fizică şi Sport, **Gheorghe Badruş** — adjunct de şef de secţie la C.C. al P.C.R., **Eugen Barbu** — scriitor, redactor şef al revistei „Săptămîna culturală a Capitalei", **Mihai Bălănescu** — ministrul poştelor şi telecomunicaţiilor, **Nicolae Birdeanu** — profesor la Liceul „Mihail Sadoveanu" din Bucureşti, **Ion Brad** — prim-vicepreşedinte al Comitetului de Stat pentru Cultură şi Artă, **Ernest Breitenstein** — redactor-şef adjunct al ziarului „Neuer Weg", **Ionel Bucheru** — vice-preşedinte al Comitetului de Radiodifuziune şi Televiziune, **Gheorghe Cioară** — preşedintele Consiliului Naţional al Cercetării Ştiinţifice, **Liviu Ciulei** — regizor, director al teatrului „Lucia Sturdza Bulandra", **Dina Cocea** — actriţă, vice-preşedinte al Asociaţiei Oamenilor de Artă din Instituţiile Teatrale şi Muzicale, general-locotenent **Ion Coman** — adjunct al ministrului forţelor armate, **Dinu Daniliuc** — preşedintele Cooperativei agricole de producţie din comuna Gurbăneşti, judeţul Ilfov, **Maria Diaconu** — preşedinta Comitetului Sindicatului al Întreprinderii Textile Dacia, **Nicolae Dinu** — secretarul Comitetului de partid din comuna Snagov, judeţul Ilfov, **Mircea Drăgan** — regizor, secretar general al A.C.I.N., **Ion Dumitrescu** — preşedintele Uniunii Compozitorilor, **Octav Enigărescu** — directorul Operei Române din Bucureşti, **Mihai Fediuc** — lector la Academia de Studii Economice, **Zsolt Galfalvi** — redactor-şef adjunct al revistei „A hét", **Nicolae Gavrilescu** — secretar al Consiliului Central al Uniunii Generale a Sindicatelor din România, **Mihnea Gheorghiu** — prim-vicepreşedinte al Institutului Român pentru Relaţiile Culturale cu Străinătatea, **Gheorghe Hiotu** — directorul Întreprinderii Agricole de Stat Giurgiu, judeţul Ilfov, **Alexandru Hrişcă** — preşedintele Comitetului sindicatului al Uzinelor „Electronica" Bucureşti, **Nestor Ignat** — preşedintele Uniunii Ziariştilor, **Ion Şt. Ion** — vicepreşedinte al Consiliului Economic, **Alexandru Ionescu** — redactorul-şef al ziarului „Scînteia", **Bujor Ioniţă** — vicepreşedinte al Comitetului de Radiodifuziune şi Televiziune, **Alexandru Ivasiuc** — scriitor, secretar al Uniunii Scriitorilor, **Dan Ivănescu** — preşedintele Cooperativei agricole de producţie din comuna Călugăreni, judeţul Ilfov, **Mirco Jivcovici** — conferenţiar la Universitatea din Bucureşti, **George Macovescu** — prim-adjunct al ministrului afacerilor externe, **Ovidiu Maitec** — sculptor, vicepreşedinte al Uniunii Artiştilor Plastici, **Mircea Maliţa** — ministrul învăţămîntului, **Eugen Mareş** — adjunct al ministrului sănătăţii, **Mariana Mazilu** — învăţătoare la Şcoala generală nr. 5 din Bucureşti, **Ion Mărgineanu** — directorul general al Agenţiei Române de Presă „AGERPRES", **József Méliusz** — scriitor, vicepreşedinte al Uniunii Scriitorilor, vicepreşedinte al Consiliului Oamenilor Muncii de Naţionalitate Maghiară, **Marin Mihăiţă** — preşedintele Cooperativei agricole de producţie din comuna Sohatu, judeţul Ilfov, **Tudose Moise** — secretarul Comitetului de partid al Uzinelor de Maşini Grele Bucureşti, **Nicolae Oprişan** — pensionar, **Ecaterina Oproiu** — redactor-şef al revistei „Cinema", cronicar de televiziune, **Constantin Petre** — secretar al Comitetului Municipal Bucureşti al P.C.R., **Gheorghe Petrescu** — preşedintele Uniunii Naţionale a Cooperativelor Agricole de Producţie, **Ion Popescu Puţuri** — directorul Institutului de Studii Istorice şi Social-Politice de pe lîngă C.C. al P.C.R., **Vasile Potop** — şef de secţie la C.C. al P.C.R., **Marin Preda** — scriitor, directorul editurii „Cartea Românească", vicepreşedinte al Uniunii Scriitorilor, **Radu Prişcu** — profesor universitar, rectorul Institutului de Construcţii din Bucureşti, **Traian Puşcaşu** — vicepreşedinte al Comitetului de Radiodifuziune şi Televiziune, **Virgiliu Radulian** — preşedintele Consiliului Naţional al Organizaţiei Pionierilor, **Remus Răduleţ** — vicepreşedinte al Academiei Republicii Socialiste România, **Valeriu Ripeanu** — vicepreşedinte al Comitetului de Radiodifuziune şi Televiziune, **Paul Schuster** — scriitor, vicepreşedinte al Consiliului Oamenilor Muncii de Naţionalitate Germană, **Mircea Sintimbreanu** — directorul general al Centrului Naţional al Cinematografiei, **Ion Stanciu** — adjunct al ministrului agriculturii, industriei alimentare, silviculturii şi apelor, **Nicolae State** — adjunct al ministrului afacerilor interne, **Traian Ştefănescu** — preşedintele Uniunii Asociaţiilor Studenţeşti din Republica Socialistă România, **Aurel Stoica** — secretar al C.C. al U.T.C., **Gheorghe Stuparu** — preşedintele Comitetului Sindicatului al Uzinelor „23 August" Bucureşti, **Verman Teodora** — gospodină, **Andrei Vela** — adjunct de şef de secţie la C.C. al P.C.R., **Ion Vinţe** — vicepreşedinte al Consiliului Oamenilor Muncii de Naţionalitate Maghiară, **Ştefan Voicu** — vicepreşedinte al Academiei de Ştiinţe Sociale şi Politice, redactor-şef al revistei „Lupta de clasă".

Sărbătorirea Zilei de 8 Martie

Sărbătorirea Zilei de 8 Martie a fost marcată în Capitală printr-o adunare festivă care a avut loc luni după-amiază în sala Operei Române.

Au luat parte numeroase femei din întreprinderile şi instituţiile bucureştene, activiste de partid şi ale organizaţiilor obşteşti, vechi militante ale mişcării de femei din ţara noastră, gospodine. Au fost, de asemenea, de faţă soţii ale şefilor misiunilor diplomatice din ţările socialiste acreditaţi la Bucureşti.

La adunare a participat tovarăşul Dumitru Popa, membru al Comitetului Executiv al C.C al P.C.R., prim-secretar al Comitetului municipal Bucureşti al P.C.R.

Adunarea a fost deschisă de preşedinta Comitetului municipal Bucureşti al femeilor, Aneta Spornic.

Despre semnificaţia Zilei internaţionale a femeii, zi tradiţională care simbolizează eliberarea şi emanciparea femeii, a vorbit prof. ing. Suzana Gădea, preşedinta Consiliului Naţional al Femeilor.

Participantele la adunare au adoptat apoi textul unei telegrame adresate Comitetului Central al Partidului Comunist Român, tovarăşului Nicolae Ceauşescu, în care sînt exprimate sentimente de recunoştinţă pentru posibilităţile de afirmare de care se bucură astăzi toate femeile din patria noastră, precum şi hotărîrea lor de a participa cu întreaga capacitate şi competenţă la realizarea obiectivelor pe care poporul nostru le are de înfăptuit pe drumul trasat de Congresul al X-lea al Partidului Comunist Român.

VIZITA DELEGAŢIEI GUVERNULUI REVOLUŢIONAR PROVIZORIU AL REPUBLICII VIETNAMULUI DE SUD, CONDUSĂ DE MINISTRUL AFACERILOR EXTERNE

La invitaţia guvernului român, o delegaţie a Guvernului Revoluţionar Provizoriu al Republicii Vietnamului de Sud, condusă de ministrul afacerilor externe, doamna Nguyen Thi Binh, va face o vizită în Republica Socialistă România, între 11 şi 16 martie a. c.

SPORT

O SĂRBĂTOARE FOTBALISTICĂ RATATĂ

Duminică seara, gazetarul craiovean Virgil Vasilescu, „trimis special" al ziarului nostru la Pleniţa, ne-a transmis, prompt o substanţială dare de seamă asupra „memorabilei" partide dintre „stegarii" localnici şi campionii primei noastre divizii. Din lipsă de spaţiu, n-am publicat respectiva relatare, ieri, în extenso. O publicăm azi, socotind că problema ridicată de colaboratorul nostru depăşeşte, ca interes, momentul strict ocazional al saisprezecimilor „Cupei".

...La Pleniţa, după cum ne mărturisea un localnic, „se mănîncă fotbal cu pîine". O primă dovadă : faptul că această aşezare strict rurală nu numai că şi-a ridicat o echipă în campionatul diviziei C, dar a şi izbutit **s-o păstreze în competiţie. O alta : fiecare al şaptelea cetăţean al Pleniţei este membru „cu acte în regulă", al asociaţiei STEAGUL ROŞU".**

Este de la sine înţeles, deci, interesul pe care l-a suscitat, în rîndul vajnicilor locuitori ai frumoasei localităţi doljene, împrejurarea că, datorită unui splendid joc al sorţilor, echipa lor avea să se înfrunte, în propriu-i fief, cu însăşi campioana ţării, cu vajnica protagonistă a „momentului Eindhoven", cu recenta învingătoare a atîtor team-uri greceşti, în sfîrşit, cu nume de rezonanţă ale fotbalului românesc : Domide, Lereter, Florian Dumitrescu... S-ar putea scrie o adevărată... Pleniţiadă despre febra specială care a domnit, în ultimele săptămîni, în mica localitate : discuţii din zori şi pînă-n seară, comitete şi comiţii de organizare şi acţiune, reamenajări ale stadionului, antrenamente suplimentare, „spionări" ale adversarului, pregătiri — cu repetiţii — în vederea primirii oaspeţilor — toate acestea arătînd în mod grăitor ce valoare pozitivă are Cupa sub raportul propagandei pentru fotbal. Din păcate...

Din păcate, deznodămîntul acestei mici şi simpatice epopei fotbalistice n-a fost pe măsura aşteptărilor. Şi aceasta nu — cum s-ar putea crede — din pricina rezultatului, net favorabil oaspeţilor. Pentru că a fost un rezultat firesc, ilustrînd diferenţa valorică dintre cele două formaţii şi, în plus, a fost obţinut printr-un joc spectaculos, în care învinşii au depus tot sufletul iar învingătorii toată seriozitatea cerută de frumoasa lor carte de vizită... Neajunsul a stat în altă parte : în defecţiunile organizatorice, adică acolo unde fotbalul nostru — şi numai fotbalul — clachează din păcate mult prea des.

Pe scurt : **anunţată la ora 15, partida s-a desfăşurat în aceeaşi zi dar la ora... 11.** Este drept, această derogare de la programul stabilit de Federaţie a fost operată cu înţelegerea ambelor cluburi şi cu aprobarea forului central dar, din păcate, fără ca beneficiarul principal — publicul — să fie anunţat de schimbarea survenită. Rezultatul : cîteva mii de suporteri, pasionaţi ai fotbalului — unii dintre ei avînd pentru prima oară ocazia să vadă „pe viu" o echipă campioană — au stat acasă, aşteptînd cu sufletul la gură apropierea orei 15... Timp în care, cele două echipe şi-au desfăşurat apriga luptă în faţa a... 407 plătitori care aflaseră întîmplător de schimbarea survenită...

Şi astfel, ceea ce ar fi putut să fie o sărbătoare sportivă s-a transformat într-o partidă anonimă, de fapt într-o formalitate menită să împlinească doar un deziderat al saisprezecimilor (şi desigur nu cel mai important în cazul de faţă) : desemnarea unuia dintre participanţii la etapa următoare.

Este firesc, deci să ne întrebăm : Nu este păcat ? Nu este păcat de atîta energie psihică şi materială risipită în van ? Şi, în esenţă, nu este păcat că, în mica localitate doljeană, fotbalului i s-a răpit „şansa" de a fi îndrăgit o dată mai mult ? În măsura în care nu ne este indiferent fotbalul, va trebui să răspundem, cu toată părerea de rău — şi cu învăţămintele de rigoare : Da, este păcat !

VIRGIL VASILESCU

LA HAMPTON : ÎNVINGĂTORI NĂSTASE ŞI ŢIRIAC

• NĂSTASE — CAMPION PE TEREN ACOPERIT AL S. U. A. !

Circuitul turneelor „indoor", desfăşurate timp de şase săptămîni în S.U.A., s-a încheiat în sala „Colisseum" din Hampton (Virginia de Vest) cu o dublă şi remarcabilă victorie a tenismenilor români Ilie Năstase şi Ion Ţiriac.

Aşteptată cu viu interes, finala probei de simplu i-a prilejuit lui Ilie Năstase o victorie spectaculoasă în trei seturi : 7—5, 6—4, 7—6 în faţa americanului Clark Graebner. Astfel, Ilie Năstase întrerupe seria succeselor redutabilului tenisman american în duelul direct cu acesta, dispută care a pasionat pe amatorii sportului alb din întreaga lume.

Cucerind locul întîi în turneul de la Hampton, Ilie Năstase obţine totodată şi titlul de campion de tenis pe teren acoperit al S.U.A. Jucătorul român termină cu un bilanţ prodigios seria turneelor americane din acest sezon. El a obţinut cele mai multe victorii cîştigînd trei concursuri (Omaha, Richmond şi Hampton), a fost finalist al turneului de la Macon, s-a clasat pe locul trei în turneul de la New-York şi a disputat semifinalele turneului „open" de la Salisbury.

În progres evident faţă de anii precedenţi, Ilie Năstase şi-a demonstrat pe terenurile americane iscusinţa şi forţa sa de joc, învingînd succesiv pe marii „aşi ai rachetei" printre care australianul John Newcombe (jucătorul nr. 1 al lumii în anul 1970), americanii Arthur Ashe, Cliff Richey, Clark Graebner, spaniolul Andres Gimeno, iugoslavul Zelico Franulovici, portoricanul Charles Pasarell etc.

La puţin timp după victoria asupra lui Graebner, Ilie Năstase a apărut din nou în teren, de data aceasta alături de Ion Ţiriac, pentru a tranşa o altă rivalitate, cea din finala probei de perechi avînd ca adversari pe acelaşi Graebner, secundat de campionul brazilian Thomas Koch. Colaborînd perfect, tenismenii români au terminat învingători în trei seturi cu 6—4, 4—6, 7—5.

MERIDIAN

• ÎN ULTIMA ZI a tradiţionalului concurs internaţional de nataţie de la Bremen, înotătorul român Eugen Almer s-a clasat pe locul trei în proba de 400 m liber cu timpul de 4'13". Victoria în această probă a revenit vest-germanului Werner Lampe, cronometrat în 4'02" 37/100. Proba de 100 m liber s-a încheiat cu victoria lui Gerhard Schiller cu performanţa de 52"86/100 Marian Slavic, clasat pe locul patru, a stabilit un nou record al României cu timpul de 54"36/100.

• CONTINUÎNDU-ŞI TURNEUL în ţările nordice, selecţionata masculină de handbal a României a jucat la Reykjavik cu reprezentativa Islandei. Handbaliştii români au terminat învingători cu scorul de 21—18.

Anul acesta campionatul de raliuri începe încă din martie, cu două competiţii : *raliurile Braşovului şi Bucureştiului.* Primul dintre acestea se va disputa între 13—14 martie. Traseul lui, foarte sinuos, străbătînd o zonă muntoasă, cuprinzînd şi cinci probe speciale, anunţă o cursă dificilă în ciuda kilometrajului destul de redus : numai 406 km. Pentru cei ce doresc să asiste la trecerea coloanei de maşini sau să se instaleze pe serpentine, la una din probele speciale, dăm în continuare itinerarul. Braşov (startul în faţa Casei Armatei), Cristian, Rişnov (o probă specială de 9 km pînă la Pîrîul Rece), Predeal, Timiş, Dîrste, Săcele, Teliu, Prejmer, Hărman, Bod, Codlea, Dîrşani, Şercaia, Făgăraş, Beclean, Voila, Sîmbăta de Sus (o probă specială de 7,3 km), Oraşul Victoria, Făgăraş, satul Galaţi (probă specială de 6 km), Rupea, Şercaia, Şinca Veche, Poiana Mărului (probă specială), Tohan, din nou probă specială, Rişnov — Pîrul Rece, Predeal, Timiş, Braşov, unde sosirea va avea loc pe stadionul municipal. La două ore după sosirea ultimului concurent se va organiza o probă de viteză pe circuit sau una de îndemînare. Înscrierile se

Raliul Braşov

pot face pînă la 10 martie la Filiala A.C.R. Braşov sau la dispeceratul A.C.R. din Bucureşti, str. N. Beloiannis.

Conform noului regulament al campionatului nu se vor mai admite înscrieri decît cu maximum 10 zile înaintea startului. Participarea în *campionat* presupune clasarea la cel puţin un raliu local şi la cel al României. În acest caz înscrierile sînt gratuite. Pentru cei ce vor să concureze la două sau mai multe raliuri locale, se percep taxe de înscriere mult mai reduse ca în anii trecuţi. Un element cu totul nou îl constituie introducerea unor *trasee pentru începători* în cadrul fiecărui raliu (mai scurte şi cu mai puţine probe speciale). Iată şi datele celorlalte competiţii : Raliul Bucureşti : 27—28 martie ; Raliul Iaşi : 10—11 aprilie ; Raliul Piteşti : 24—25 aprilie ; Raliul Cluj : 29—30 mai ; Raliul României : 3—4 iulie — *Campionatul de coastă :* Hula : 15—16 mai ; Mateiaşu : 24—25 iulie ; Pîrîul Rece : 4—5 septembrie ; Feleac : 2—3 octombrie. *Competiţii internaţionale :* Raliul „Nisipurilor de aur" (Bulgaria) : 10—13 iunie, Raliul Dunării : 12—15 august ; Raliul Balcanic (Grecia) în luna octombrie.

A. B.

CLUBUL ÎNTREPRINDERII

(Urmare din pag. 1)

condiţiile noilor sarcini ale cincinalului omologheazăă mai tot timpul repere noi. Sînt cazuri cînd tinerii, datorită repeziciunii cu care sînt introduse în flux noile repere, pot să nu-şi însuşească în totalitate procesele tehnologice. În secţia de montaj a combinei universale, autopropulsate „Gloria" apăreau frecvent rebuturi la sudura prin puncte ; la secţia turnătorie unele repere de la ansamblul S.P.C.-6 (Semănătoarea universală de porumb, pe şase rînduri), erau rebutate pentru că nu fusese asimilată la perfecţie o tehnologie foarte pretenţioasă. Acestea nu mai erau probleme ce puteau fi soluţionate prin intervenţia brigăzii artistice de agitaţie. Am cerut sprijinul comisiei C.I.T. Tinerii din secţii au fost invitaţi la club, unde specialiştii au reluat teoretic întregul proces tehnologic, l-au ilustrat cu proiecţii de diapozitive şi apoi l-au verificat în standurile de probă. După cum se vede urmărim în general ca programul clubului să fie racordat la multitudinea de probleme care au loc în perimetrul uzinei. Activităţile cultural-distractive ca s[illegible] e de dans, filmele, programele echipelor artistice etc. se desfăşoară normal".

CINEMATOGRAF EXISTĂ, DAR NU FUNCŢIONEAZĂ

Avînd acelaşi profil, clubul Uzinelor „Griviţa roşie" se înscrie pe aceleaşi coordonate. Programul său reflectă în ansamblu procesul de producţie al uzinei. „Foarte mulţi tineri, ne spunea maistrul cazangiu *Pavel Andrei*, locţiitorul secretarului Comitetului U.T.C. pe uzină, mai cu seamă proaspeţii absolvenţi ai şcolilor profesionale au primit prin programul clubului un sprijin preţios pentru familiarizarea cu locul de muncă, pentru însuşirea cît mai rapidă a meseriei. Baza materială, în valoare de 1,5 milioane lei este judicios folosită. Cele mai multe cercuri la noi sînt cele tehnice. Acestea sînt axate şi tratează chestiuni de tehnică modernă care îşi găsesc aplicabilitate în anumite secţii din uzină. Ceea ce nemulţumeşte în activitatea clubului nostru este absenţa unui cinematograf care, de altfel, a existat. Avem aparate de proiecţie şi operatori calificaţi, dar o neînţelegere birocratică tărăgănează de cîţiva ani repunerea în stare de funcţionare a sălii de spectacol. Lucrăm în trei schimburi, locuim în diverse cartiere ale oraşului, pierdem mult din timpul liber ca să vizionăm un film, iar uneori sîntem nevoiţi să ne procurăm biletele la supraţpreţ. S-a renunţat la un lucru bun căruia nu-i văd motivele pentru a nu fi reluat".

UN SPAŢIU PENTRU 5 MILIOANE

Clubul sindicatului salariaţilor din comerţ deserveşte un efectiv de 44 000 de oameni, răspîndiţi în toate sectoarele Capitalei. „La început — precizează *Enea Dumitru*, prim secretar al sectorului — centralizam acţiunile la club. Dar oricît am fi făcut-o de bine nu puteam oferi tot ce se cuvine întregului efectiv. Erau activităţi ample, participare masivă, zgomot mare, greutăţi de organizare şi în plus nu prezentau pentru toţi acelaşi interes. La 40 000 de salariaţi aveam o participare permanentă de 200 de tineri. Am renunţat la această ambiţie. Acum, cele mai diversificate activităţi se organizează în microcluburile înfiinţate în cadrul sectoarelor comerciale, pe meserii. Ne-am propus, în lumina hotărîrilor Congresului să organizăm la club în primul rînd acţiuni pentru ridicarea calificării profesionale. În clubul central funcţionează cercurile de limbi străine, absolut necesare pentru un salariat din relaţiile cu publicul şi cercurile pentru „Buna servire".

★

La Combinatul de confecţii şi tricotaje Bucureşti lucrează în trei schimburi 15 000 de salariaţi, în mare majoritate tineri. Ei bine, aici clubul ca instituţie nu există. Tot complexul manifestărilor profesionale, cultural-artistice organizate la amploarea efectivului de 15 000 de muncitori trebuie să încapă într-o sală cu 50 de locuri. Absenţa clubului din viaţa interioară a întreprinderii este o problemă mai veche, cunoscută chiar de către minister. Deşi anul trecut au fost alocate fonduri în valoare de 5 milioane lei pentru construirea unui club modern, nu i s-a găsit însă locul de amplasare. Toate activităţile care totuşi se organizează sînt găzduite de către cluburile altor întreprinderi, întreprinderi mai mici ca pondere economică şi efectiv de salariaţi. Au fost organizate la gazde cîteva cercuri tehnico-profesionale, universitatea populară, cerc de turism, echipele sportive feminine ale combinatului calificate în divizia A ; volei, handbal şi fotbal. Deci există, sub aspectul opţiunilor, suficiente argumente ca în cadrul acestui mare şi modern combinat să se toarne cît de curînd şi temelia unui edificiu cultural. De vreme ce fondurile au fost alocate, rămîne să se găsească locul !

ACŢIUNEA CERCETĂRII

(Urmare din pag. 1)

admită o cercetare fără o finalitate precisă, fără **acţiune.** Chiar dacă, uneori, are de întîmpinat zîmbetul vetust, anacronic şi profund reprobabil al unor colegi care au impresia că acţiunea în cercetare îşi reduce prestigiul dacă trece dincolo de aburul unei eprubete.

Întrebarea numărul unu la care trebuie să răspundă activitatea de cercetare va însemna întotdeauna cantitatea şi calitatea aplicării acesteia în viaţa practică, în producţie. Şi nu există în mod concret nici un sector de cercetare care să rămînă în sfera teoriei pure. Şi nu există nici o etapă experimentală care să nu sfîrşească o dată cu experimentul şi să nu poată fi transformată util în aplicare generalizată. Să recunoaştem că mai sînt astăzi cercetători, sau anumite sectoare de cercetare — din fericire tot mai puţine dar, din nefericire, unele susţinute cîteodată de cadre de conducere — care, după doi-trei ani susţin că experimentul nu a luat încă sfîrşit, deşit acesta priveşte — culmea ! — un domeniu care a fost verificat pe plan mondial de peste două decenii. Astfel de sectoare şi astfel de cercetători se văd dintr-odată în situaţia de a li se lua iniţiativa aplicării în viaţă a activităţii lor ştiinţifice. Se văd abandonaţi, se consideră nedreptăţiţi, devin complexaţi, avînd impresia că s-au sărit ierarhiile cînd, în fond, e vorba de un singur lucru ; i-a sărit viaţa. Şi vin alţii, care, neavînd timp să definească noţiuni de mult definite, se apucă de lucru, trec direct la acţiune.

Iată doar **una** din neplăcerile — amare, să recunoaştem ! — care le se pot întîmpla celor ce întîrzie prea mult în miopia terminologiei ideale, amînînd **sine die** oferta socială a produsului lor ştiinţific. Să-i plîngem ? Nu, să le deplîngem spiritul retardator.

PREGĂTIREA FORŢEI DE MUNCĂ

(Urmare din pag. 1)

însemnate. În oraşul Zalău s-a conturat deja o platformă industrială, urmînd ca pînă la sfîrşitul actualului cincinal în întreprinderile de aici să lucreze peste 7 000 de salariaţi. În mod firesc, lucrările de investiţii alocate pentru dezvoltarea industrială a judeţului au fost devansate de lucrările pentru alimentarea oraşului Zalău cu apă şi energie electrică. Prin construirea liniei electrice de 110 kV Suplacul de Barcău — Zalău şi a unei conducte de alimentare cu apă de 23 km, această condiţie este deja asigurată. Dar, pentru că interviul îmi este solicitat de „Scînteia tineretului", aş dori să menţionez că la efectuarea lucrărilor de aducţiune a apei tineretul a fost o prezenţă activă. Din 88 000 mc pămînt Amploarea pe care a luat-o activitatea în domeniul investiţiilor şi construcţiilor este de natură să explice creşterea numărului de salariaţi pînă în 1975 cu peste 27 la sută şi să evidenţieze într-adevăr că formarea acestor cadre nu se prezintă deloc ca o chestiune rezolvabilă cu uşurinţă.

— Dacă avem în vedere că, pe ansamblu, balanţa forţei de muncă în judeţul Sălaj nu creează probleme în ceea ce priveşte recrutarea viitorilor lucrători, înţelegem că nu la acoperirea numerică a locurilor de muncă nou create vă referiţi.

— Evident, nu intră în discuţie acest aspect. Nu a fost dificil să recrutăm forţa de muncă necesară unităţilor ce urmează să intre în funcţiune în viitorul apropiat. De altfel, recrutarea şi pregătirea forţei de muncă pentru viitoarele unităţi industriale este o preocupare constantă încă de la crearea judeţului. Într-o plenară a comitetului judeţean de partid din 1968 am analizat structura reţelei şcolare post-generale din judeţ şi am stabilit măsuri pentru îmbunătăţirea acesteia, astfel încît să răspundă într-o măsură cît mai mare formării cadrelor necesare dezvoltării actuale şi de perspectivă a judeţului. Ca urmare, au fost înfiinţate un liceu industrial de construcţii şi unul economic, o şcoală profesională aparţinînd Ministerului Construcţiilor de Maşini, s-a lărgit gama meseriilor şi a crescut numărul elevilor la şcoala profesională existentă. La aceasta aş mai adăuga preocuparea care există pentru calificarea muncitorilor în cursuri de scurtă durată, candidaţii fiind recrutaţi din rîndul absolvenţilor şcolilor generale şi ai liceelor teoretice. Pentru a exemplifica afirmaţiile de mai sus, voi menţiona că pentru fabrica de armături metalice, la Şcoala profesională din Zalău se pregătesc peste 600 de elevi în meseriile de lăcătuşi, miezuitori, turnători, frezori, sculeri şi altele, iar în cursuri de scurtă durată se califică 196 de tineri. Pentru filatura de bumbac, la Bucureşti, Arad, Timişoara, Cisnădie, Sighişoara, Tîrgu-Mureş sînt la şcolarizare 223 de lucrători. În plus, s-au recrutat şi pregătit 340 candidaţi care se vor califica la locul de muncă pe o perioadă de mai multe luni. În ce priveşte fabrica de produse ceramice, noile capacităţi de producţie nu necesită decît un număr restrîns de muncitori ce se vor califica, de asemenea, la locul de muncă.

— Nu ne-aţi spus încă nimic despre asigurarea cu cadre tehnice, de specialitate.

— În această direcţie s-au şi luat anumite măsuri. Este vorba de faptul că au fost recrutaţi un însemnat număr de tineri care au fost trimişi la şcoli de maiştri, de desenatori tehnici, proiectanţi şi alte specialităţi. Tehnicienii vor fi recrutaţi din rîndul absolvenţilor şcolilor post-liceale şi ai liceelor industriale. Asigurarea specialiştilor cu pregătire superioară o realizăm împreună cu ministerele economice cărora le sînt subordonate unităţile noastre, fie prin transfer de la alte unităţi cu acelaşi profil din alte judeţe ale ţării, fie prin repartizarea de absolvenţi ai diferitelor institute de învăţămînt superior. Aş dori să mă folosesc şi de acest prilej pentru a arăta că tinerii absolvenţi care vin să lucreze în Sălaj au un vast cîmp de afirmare, că munca în unităţile care se construiesc aici va permite tuturor tinerilor să-şi pună din plin în valoare toate potenţele fizice şi intelectuale.

— Ce măsuri se vor lua în continuare pentru recrutarea şi pregătirea forţei de muncă necesare obiectivelor din judeţ ce urmează să intre în funcţiune în anii următori ?

— Aşa cum, în cazul unităţilor aflate în construcţie pe platforma industrială a oraşului Zalău, încă de la începerea primelor săpături, conducerile lor au analizat, împreună cu forurile tutelare, în amănunt necesarul de meserii şi apoi posibilităţile de recrutare, de calificare a viitorilor lucrători, vom insista ca şi în continuare activitatea de pregătire a cadrelor să devanseze lucrările de construcţie, astfel încît la data stabilită pentru punerea noilor obiective în funcţie să fie asigurate şi cadrele necesare.

Concomitent cu creşterea populaţiei industriale avem în vedere asigurarea condiţiilor de locuit, de viaţă în general. Numai în ultimii doi-trei ani s-au construit şi dat în folosinţă peste 1 600 de apartamente, alte cîteva sute fiind acum în construcţie. Pentru fabrica de armături se construieşte un cămin cu 320 de locuri. În apropierea zonei industriale a oraşului s-au construit şi se vor mai construi spaţii comerciale, unităţi sanitare, şcoli şi alte obiective social-culturale, care au menirea să asigure oamenilor condiţii de viaţă tot mai bune. Vom acorda şi în continuare o atenţie sporită orientării profesionale, începînd încă de pe băncile şcolii generale. Sub îndrumarea organizaţiilor de partid din şcoli, colectivele de cadre didactice, organizaţiile U.T.C. şi de pionieri desfăşoară o muncă de perspectivă pentru a crea încă de pe acum, în germene, pe muncitorii de mai tîrziu. Continuată apoi în rîndul absolvenţilor de liceu, această preocupare are în vedere popularizarea specialităţilor solicitate în economia judeţului, astfel ca aceştia să opteze pentru facultăţi care pregătesc specialişti în meseriile pe care le vor putea profesa, după absolvire, în unităţile industriale ale Sălajului. Sperăm astfel să putem evita practica de acum a „importului de cadre", situaţia de astăzi cînd, lipsindu-ne nuclee de oameni experimentaţi la Întreprinderea judeţeană de construcţii-montaj sîntem nevoiţi să lucrăm aproape exclusiv cu specialişti în formare, fără rodajul atît de necesar în vecinătatea unor colegi cu îndelungată activitate pe şantiere.

Managementul

în „Forum" nr. 2

Al doilea număr din acest an al revistei învăţămîntului superior consacră toate cele 96 de pagini complexului de preocupări şi acţiuni menite să creeze cadrul necesar realizării unui anumit obiectiv în condiţiile de calitate, termen şi eficienţă prevăzute şi impuse de considerente de competitivitate tehnică şi economică, care în lume este cunoscut sub denumirea de management. Articole semnate de cunoscute personalităţi ale vieţii economice şi culturale din România scot în evidenţă faptul că învăţămîntul de management îşi are un rol bine definit în promovarea a tot ce este nou şi constituie un element de progres, contribuind la crearea unei profunde convingeri personale asupra necesităţii de a desfăşura orice activitate, în orice domeniu şi la orice nivel, în condiţii de maximă eficienţă a folosirii resurselor umane şi materiale.

Arta sau ştiinţa conducerii ? — este titlul sub care ministrul învăţămîntului, **Mircea Maliţa**, trece în revistă fenomenele atît de complexe caracteristice lumii moderne, ce nu pot fi comparate cu simplitatea de care era vorba cu secole în urmă. „Ştiinţa organizării şi conducerii nu este o profesie — arată autorul articolului — pentru că, fiecare are de condus ceva. Ştiinţa conducerii este o ştiinţă de masă, în condiţiile unei participări democratice a maselor la hotărîri".

Arătînd că este necesar ca orice absolvent — în funcţie de natura şi nivelul treptelor de învăţămînt urmate — să-şi însuşească ansamblul cunoştinţelor de management pe care le va solicita activitatea sa viitoare în condiţiile unor continue modernizări, prof. univ. ing. **Ioan D. Stăncescu**, preşedintele comisiei de management, propune o structură a acestei forme de învăţămînt pentru învăţămîntul general liceal, profesional şi superior. Se sugerează totodată şi căile de dezvoltare a ştiinţei conducerii prin învăţămîntul postuniversitar sau post-experienţă.

În acelaşi context „FORUM" nr. 2 pune în dezbatere multe alte probleme importante legate de pregătirea specialiştilor, de ceea ce trebuie să fie azi un om cult, cu un vast orizont profesional. Acad. prof. **Alexandru Graur**, acad. prof. **Iorgu Iordan**, prof. dr. **Ludovic Tövissi** şi conf. univ. dr. **Constantin Pintilie**, la rubrica „Puncte de vedere" îşi expun părerile privitoare la disputa ce se poartă în jurul adoptării în limba română a termenului management. Cîteva din experienţele valoroase ale unor institute de învăţămînt superior din lume în materie de pregătirea pentru management şi organizarea cursurilor pe principii noi, moderne, vin să completeze bogatul număr al revistei „FORUM" care se oferă ca lectură interesantă şi utilă deopotrivă studenţilor ca şi cadrelor didactice.

I. VOICU

CONCURS FOTO

Pentru popularizarea activităţii economice desfăşurate de organizaţiile şi întreprinderile cooperaţiei de consum, Centrocoop organizează un concurs de fotografii, cu premii.

La acest concurs pot participa fotografi profesionişti sau amatori din sistemul cooperaţiei de consum şi orice alte persoane interesate, precum şi unităţi foto.

Pentru cele mai reuşite fotografii se vor acorda următoarele premii :

PREMIUL I UN APARAT FOTO „EXACTA VAREX" ;
PREMIUL II 2 000 LEI ;
PREMIUL III 1 000 LEI ;
5 MENŢIUNI A 500 LEI FIECARE.

Lucrările pentru concurs vor purta pe verso un motto care se va regăsi pe un plic anexat. Acest plic va conţine următoarele date : unitatea, localitatea, profilul, cooperativa sau întreprinderea de care aparţine şi judeţul, precum şi numele şi adresa participantului. (Plicul împreună cu lucrările se vor expedia pînă la 30 aprilie a.c. pe adresa : Centrocoop — Centrala de producţie, prestări, aprovizionare şi transporturi — Direcţia comercială — Bucureşti, B-dul Magheru nr. 31).

Informaţii referitoare la tematica şi regulamentul de desfăşurare a concursului se pot cere la telefon nr. 16 00 10, interior 182.

Oaspeții noștri despre CONGRESUL U.T.C.

ANDRZEJ MAJKOVSKI, vicepreședinte al Uniunii Tineretului Socialist din Polonia

Sentimentul răspunderii sociale

ANDRZEJ MAJKOVSKI, vicepreședinte al Uniunii Tineretului Socialist din Polonia, este un interlocutor amabil; el răspunde cu solicitudine întrebării ziaristului.

— Ați condus delegația Comitetului polonez de cooperare al organizațiilor de tineret la cel de-al IX-lea Congres al U.T.C. Ce impresii dominante v-a lăsat Congresul, contactul cu tineretul nostru?

— Două trăsături mi-au atras atenția și m-au impresionat în mod deosebit la Congres, ca și în contactele cu tinerii români. În primul rînd maturitatea politică. Se vede la tineri capacitatea și dorința de a privi activitatea lor, formarea și viața lor într-o perspectivă largă, socială, în strînsă legătură cu viitorul societății, al țării. Aș spune că grija pentru viitorul patriei, preocuparea pentru desfășurarea construcției socialiste e lucrul cel mai important pe care noi, toți cei din străinătate, l-am desprins, ascultînd cuvîntul delegațiilor la congres. Această maturitate politică s-a vădit în capacitatea tinerilor delegați de a desprinde din ansamblul problemelor pe cele mai importante, mai esențiale, în competența și profunzimea cu care ei au abordat problemele calificării, perfecționării profesionale, stăpînirii științei și tehnicii. În al doilea rînd, în strînsă legătură cu acest sentiment al răspunderii sociale care caracterizează tineretul român, m-a impresionat entuziasmul său, vioiciunea și înflăcărarea cu care se angajează în activitatea constructivă. Acestea ar fi impresiile dominante...

În continuare, oaspetele ne vorbește despre pregătirea Congresului organizației sale.

— Congresul nostru se va desfășura în cursul anului viitor dar între timp va trebui ca noi tinerii, împreună cu întregul popor, să rezolvăm probleme foarte importante în viața economică și socială. Pentru noi, reprezentanții tineretului polonez, prezența la Congresul U.T.C. a fost nu numai plăcută, ci și folositoare, un prilej foarte bun de cunoaștere, la zi, a preocupărilor și experienței organizației frățești române. În plus, prezența unui impresionant număr de delegați din întreaga lume ne-a prilejuit largi contacte internaționale cu reprezentanți ai mișcării comuniste și progresiste de tineret.

— Ce ne puteți spune despre relațiile dintre organizațiile de tineret din cele două țări ale noastre?

— Ele se dezvoltă în permanență. Cu prilejul discuțiilor pe care le-am avut la Comitetul Central al U.T.C. s-a căzut de acord asupra intensificării, în perioada următoare, a contactelor și schimburilor reciproce. Vor avea loc schimburi de delegații de specialiști, schimburi cultural-artistice și turistice. Ceea ce intenționăm, atît noi cît și tovarășii români, este să dăm un caracter cît mai eficient, concret, de lucru tuturor acestor schimburi.

În încheiere, aș dori să transmit uteciștilor, tinerilor români, din partea tinerilor polonezi, prin intermediul „Scînteii tineretului" urări de succese în realizarea hotărîrilor Congresului al IX-lea al U.T.C., în îndeplinirea programului trasat de Partidul Comunist Român.

HAXHIRE BRAHJA, secretar al C. C. al U. T. M. din R. P. Albania

Contribuție de seamă la dezvoltarea patriei

HAXHIRE BRAHJA, secretar al C.C. al Uniunii Tineretului Muncitor din R. P. Albania, a avut amabilitatea de a ne acorda un scurt interviu, după încheierea Congresului U.T.C., la capătul unei călătorii de circa 1 200 km, în cursul căreia, împreună cu numeroase alte delegații străine, avusese prilejul să cunoască mai îndeaproape tineretul României socialiste.

— V-am auzit în ultimele zile după vizitarea unei uzine, a unui muzeu sau la sfîrșitul întîlnirilor cu tinerii muncitori, elevi și studenți din Brașov și Cluj, spunînd „shum bucur...".

— Cum să nu! Cele două cuvinte înseamnă „foarte frumos"... Am urmărit cu deosebită atenție dezbaterile din timpul Congresului U.T.C. Ne erau cunoscute o parte din succesele poporului și tineretului român. Participarea la lucrările Congresului, vizita întreprinsă ulterior prin țară, ne-au confirmat încă o dată faptul că succesele României, în înflorirea noii vieți socialiste, poartă din plin și pecetea hărniciei și energiilor creatoare ale noii generații. Vizita la Uzina „Tractorul" din Brașov, pe șantierul hidrocentralei de pe Lotru, la Întreprinderea „Clujeana", au constituit — doresc să remarc în mod special — prilejuri de manifestare a entuziasmului tineresc, a sentimentelor de prietenie frățească care unesc tineretul țărilor noastre. Nu voi uita primirea emoționantă de la „Clujeana", interesul pe care tinerii români îl poartă față de realizările poporului și tineretului din Albania.

— Vă găsiți și dv., ca și noi, în anul unei aniversări glorioase — a Partidului.

— Desigur. Știu că peste cîteva săptămîni veți sărbători semicentenarului creării Partidului Comunist Român. Din timpul Congresului, cît și ulterior, am aflat cum vor întîmpina tinerii români această mare sărbătoare. La rîndul nostru vom aniversa 30 de ani de la înființarea Partidului Muncii din Albania. Uniunea Tineretului Muncitor și-a propus să mobilizeze și mai mult tineretul patriei la intensificarea eforturilor, astfel ca în ajunul marii sărbători să prezentăm poporului un bilanț cît mai bogat. Pretutindeni, în toate districtele, tinerii muncitori și țărani s-au angajat să realizeze înainte de termen sarcinile planului de producție, astfel ca la 8 noiembrie, alături de întreaga țară, să raporteze îndeplinirea planului anual. Tinerii de pe șantierele de muncă patriotică, care construiesc calea ferată Elbasan-Librazd, cu o lungime de 54 km, organizîndu-și mai bine munca, mobilizîndu-și și mai mult forțele, au raportat deja lucrări în avans față de graficul stabilit. Asemenea exemple se pot da și de la alte acțiuni organizate de U.T.M. din R.P. Albania.

În încheiere, reprezentanta tineretului albanez a adăugat:

— Părăsim pămîntul ospitalier al României impresionați de sentimentele de prietenie și prețuire exprimate față de tineretul nostru. Bucurîndu-ne din inimă de succesele pe care le-ați dobîndit pînă acum, sîntem siguri că aplicînd hotărîrile adoptate la Congres, tineretul român își va aduce și în viitor contribuția sa de seamă la înflorirea patriei sale, la întărirea luptei ferme împotriva imperialismului, colonialismului și neocolonialismului. Vă asigurăm că în lupta noastră comună, veți avea întotdeauna în tineretul Albaniei, un prieten și un frate.

GIANPIETRO BORGHINI, director al revistei „Nova Generazione"

O mare experiență pozitivă

Cu tovarășul Gianpietro Borghini, director al revistei „Nova Generazione", editată de Federația Tineretului Comunist Italian, am discutat la Brașov, la două zile după încheierea lucrărilor Congresului al IX-lea al organizației noastre. Convorbirea noastră abordează la început preocupările actuale ale tinerilor comuniști din Italia.

— După cum știți, în prezent, organizăm mari demonstrații împotriva recrudescenței violenței fasciste. Recent, zeci de mii de tineri — dînd glas năzuințelor lor de libertate și democrație — au participat la o manifestație de protest cerînd interzicerea grupurilor de extremă dreaptă. Această etapă a luptei noastre nu are un caracter izolat. Continuînd tradiția revoluționară a celor 50 de ani de existență ai organizației noastre, amplificăm angajarea într-o luptă grea pentru a apăra și dezvolta democrația. O luptă care se desfășoară pretutindeni, la toate nivelurile societății, în parlament, în fabrici, în amfiteatre și școli, pe străzi. Tineretul italian se manifestă ca una din forțele cele mai consecvente în această bătălie. Desfășurăm largi acțiuni pentru democratizarea învățămîntului, pentru cîștigarea unor noi drepturi pentru tineretul muncitor, împotriva șomajului care face ravagii în rîndul unor largi categorii de tineri. Și, lupta noastră a cunoscut succese. Astăzi sîntem mai puternici, avem mai multe instrumente de acțiune. O contribuție de seamă la crearea acestei situații au adus-o tinerii care au învățat să unească strîns lupta pentru democrație și socialism cu cea împotriva imperialismului.

— Vă aflați la prima vizită în România. Ați avut prilejul ca în timpul Congresului U.T.C. să stabiliți un contact nemijlocit cu tineretul român. Scurta călătorie prin țară v-a dat ocazia unor noi contacte cu preocupările tinerei generații române. Cu ce impresii vă întoarceți în țara dumneavoastră?

— Impresiile sînt prea proaspete poate pentru a le așterne, știu eu, într-o anumită ordine. Cîteva cuvinte despre Congres. După opinia noastră, el ne-a oferit o largă panoramă a ceea ce reprezintă tineretul român, a locului și rolului ce-i revine în construirea noii orînduiri socialiste și comuniste, sub conducerea Partidului Comunist Român. Am fost profund impresionat de abordarea în timpul lucrărilor a unei cuprinzătoare tematici, de analiza prezentată în documentele Congresului. Acțiunea viguroasă desfășurată de voi în toate ramurile vieții politice și sociale, originalitatea pozițiilor, adîncile preocupări de continuă democratizare, gîndirea critică pe care o demonstrați cu fiecare prilej, denotă vitalitatea extraordinară a revoluției socialiste. Iată de ce noi, tinerii comuniști italieni, apreciem că de aici, de la dv., poate veni, pentru noi toți, o mare experiență pozitivă.

Ne-ați oferit bucuria de a avea cîteva întîlniri cu tineri muncitori, la Brașov, cu elevi, la București. Ne-am cutremurat de grozăviile petrecute la Doftana în anii trecutului. Am văzut cum fabricați tractoarele. Ne-am minunat de frumusețea peisagiilor carpatine. Pretutindeni am întîlnit tineri harnici, voioși. După ce participi la un asemenea Congres, după ce întîlnești tineri prieteni ca cei din România, îți întărești convingerea în puterea și lupta unui popor hotărît să-și construiască noua orînduire. Aș dori în încheiere să vă asigur că voi fi mesagerul sentimentelor dv. de prietenie și solidaritate — care în repetate rînduri ne-au fost exprimate în cursul șederii în România — pentru tineretul țării mele. În același timp ne exprimăm dorința ca legăturile dintre organizațiile noastre să devină din ce în ce mai strînse. Vă mulțumesc pentru ospitalitate.

Interviuri realizate de
EM. RUCĂR
IOAN TIMOFTE

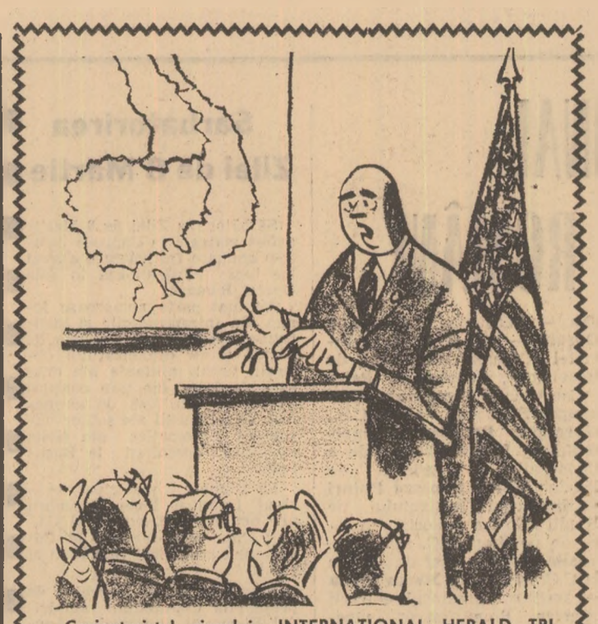

Caricaturistul ziarului „INTERNATIONAL HERALD TRIBUNE" ridiculizează încercările Washingtonului de a justifica intervenția în Laos: „Să clarificăm lucrurile: infanteriștii americani vor rămîne în Laos numai să salveze echipajele elicopterelor noastre care se află acolo ca să apere trupele sud-vietnameze, care se găsesc acolo ca să protejeze trupele americane din Vietnam, care..."

Atacuri ale forțelor patriotice indochineze

Forțele populare de rezistență cambodgiene au angajat în ultimele 48 de ore, puternice acțiuni împotriva unităților saigoneze și ale regimului de la Pnom Penh în zona șoselei nr. 4, care face legătura între capitala Cambodgiei și importantul punct strategic Kompong Som. Potrivit unui purtător de cuvînt militar de la Pnom Penh, unitățile patriotice khmere au întreprins, de asemenea, un puternic atac în apropiere de stația de cale ferată din Totung Thngai, la aproximativ 150 km nord de capitală. Luptele s-au desfășurat cu înversunare în tot cursul zilei de duminică. Agențiile de presă menționează, totodată, că o activitate militară intensă a forțelor patriotice se semnalează și în provincia Pursat.

Știrile parvenite din Pnom Penh relatează că, în urma bombardamentelor efectuate zilele trecute de forțele populare de rezistență asupra rafinăriei din apropierea orașului Kompong Som, 75 la sută din instalațiile acesteia au fost scoase din funcțiune. Se apreciază că rafinăria, singura din Cambodgia, nu va mai putea fi pusă în funcțiune anul acesta.

● Unități ale forțelor patriotice din Vietnamul de sud au atacat în cursul zilei de duminică, a doua zi consecutiv, cea mai importantă bază americană amplasată la Quang Tri, în sectorul Khe Sanh, care sprijină operațiunile agresive lansate de trupele saigoneze pe teritoriul Laosului. Tirul unităților patriotice a lovit, totodată, majoritatea bazelor americane din complexul Quang Tri — Khe Sanh, iar un convoi de autocamioane americane a căzut într-o ambuscadă organizată de forțele patriotice sud-vietnameze la numai 5 km distanță de baza de la Khe Sanh. Un purtător de cuvînt al corpului expediționar american din Vietnamul de sud a relevat, de asemenea, că unități ale diviziei 173 A aeropurtate au fost atacate de formațiuni patriotice în provincia Binh Dinh. O altă acțiune importantă a avut loc în provincia Chau Doc, la circa 170 km sud-est de Saigon, unde forțele patriotice au angajat lupte puternice cu unități saigoneze și americane.

de peste hotare

ORIENTUL APROPIAT

● DISCURSUL RADIOTELEVIZAT AL PREȘEDINTELUI R.A.U. ● REACȚII LA TEL AVIV ● INCIDENTE LA AMMAN

Adresîndu-se națiunii egiptene printr-un discurs radiotelevizat, președintele Anwar Sadat a anunțat duminică seara că nu va extinde acordul de încetare a focului, care a luat sfîrșit la 7 martie, dar a adăugat că țara sa va continua eforturile politice în vederea unei soluționări pașnice a conflictului din Orientul Apropiat, transmite agenția MEN.

Președintele Sadat a declarat că R.A.U. a făcut tot ce este posibil în vederea obținerii unei păci bazate pe dreptate. „Am acceptat încetarea focului pe o perioadă de trei luni, care a fost ulterior extinsă pentru încă trei luni, pentru a contribui la succesul misiunii Jarring. Acest lucru nu a dus însă la realizarea unei soluții a crizei de către misiunea Jarring sau de către noi, ca urmare a poziției Israelului", a afirmat șeful statului egiptean. Președintele R.A.U. a menționat în acest sens că „singura condiție pe care am pus-o pentru soluționarea crizei a fost retragerea trupelor israeliene din toate teritoriile ocupate după 4 iunie 1967 și respectarea drepturilor poporului palestinian. Israelul a refuzat însă să revină la frontierele dinainte de 4 iunie".

Examinînd situația creată, președintele Anwar Sadat a anunțat că R.A.U. „nu se consideră legată de acordul privind încetarea focului". „Aceasta nu înseamnă, a specificat el, că acțiunile politice vor lua sfîrșit sau că vor începe să răsune tunurile". Președintele a spus că „R.A.U. va continua să depună eforturi pentru o reglementare politică a crizei din Orientul Apropiat".

După cum anunță agenția MEN, președintele Sadat a declarat că la 1 și 2 martie a efectuat o vizită la Moscova, unde a avut prilejul de a se întîlni cu conducătorii Uniunii Sovietice, L. Brejnev, N. Podgornii și A. Kosighin. „Am discutat toate problemele și toate eventualitățile în mod deschis, clar și cinstit, a spus președintele. Am revenit la Cairo pe deplin satisfăcut de ceea ce s-a realizat", a spus el. Aceeași agenție relevă, de asemenea, că „președintele Sadat a avut contacte cu Statele Unite" și că „el a afirmat că oficialitățile americane cunosc cu claritate poziția egipteană".

● După expunerea prezentată de președintele Anwar Sadat, ministrul israelian al afacerilor externe, Abba Eban, a declarat că „Israelul va menține încetarea focului pe o bază reciprocă, atît timp cît nu se va trage asupra noastră". El a afirmat din nou că Israelul „nu înțelege să se retragă de pe toate teritoriile ocupate".

Pe de altă parte, primul ministru al Israelului, Golda Meir, a afirmat că țara sa este pregătită „să se retragă în spatele unor frontiere noi, situate undeva între actuala linie de încetare a focului și frontierele existente înainte de războiul din 1967, dar nu va efectua o retragere completă dincolo de liniile existente pînă la războiul din iunie 1967. Golda Meir a refuzat să precizeze traseul posibil al acestor frontiere. Menționînd că Israelul este încă pregătit să negocieze, Golda Meir a arătat că „insistența președintelui R.A.U. asupra unui angajament israelian privind o retragere totală reprezintă o condiție prealabilă pe care Israelul nu o acceptă".

● Un purtător de cuvînt al Ministerului de Interne al Iordaniei a anunțat că duminică după-amiază au avut loc la Amman noi incidente între trupe guvernamentale și forțe palestiniene, soldate cu victime omenești. După intervenția forțelor de ordine, calmul a fost restabilit.

Cuvîntarea lui Edward Gierek

După cum anunță agenția P.A.P., la Conferința organizației voievodale Katowice a P.M.U.P. a luat cuvîntul Edward Gierek, prim-secretar al C.C. al P.M.U.P., care s-a ocupat de unele probleme actuale care stau în atenția partidului și statului polonez. El a spus, printre altele, că „dezvoltarea socialismului se desfășoară într-o înlăturare neîntreruptă a contradicțiilor interne dintre noile cerințe sociale și condițiile pe care noi înșine le creăm și care, adesea, rămîn în urmă datorită metodelor și formelor activității sociale, politice și de stat pe care nu am reușit să le modificăm la timp". Vorbind despre transformările intervenite în ultimele două decenii în Polonia populară, E. Gierek a spus: „Ca urmare a acestor transformări, s-a modificat și continuă să se modifice caracterul tuturor claselor și păturilor oamenilor muncii, se cristalizează noul popor socialist polonez. Faptul că nu am observat aceste schimbări, nu am înțeles caracterul lor progresist și nu am tras din acestea concluziile cuvenite, a spus Edward Gierek, a constituit o mare slăbiciune a noastră în perioada precedentă".

Abordînd în continuare necesitatea întăririi rolului conducător al partidului în construcția societății socialiste poloneze, primul secretar al C.C. al P.M.U.P. a subliniat că „a conduce viața socială și a conduce poporul nu înseamnă a le administra. Dimpotrivă, a spus vorbitorul, administrarea care împinge pe planul al doilea sarcinile politice și ideologice ale partidului duce, întotdeauna, la slăbirea legăturilor acestuia cu masele, la slăbirea pozițiilor lui în societate. Vitalitatea politică a statului și a poporului, a spus E. Gierek, este determinată, în primul rînd, de programul care indică organelor puterii de stat direcțiile de acțiune și unește eforturile întregului popor".

Pentru înfăptuirea acestui program, a relevat vorbitorul, o mare însemnătate are asigurarea democrației necesare în relațiile din interiorul partidului, care creează condițiile pentru schimbul de opinii și de experiență în timpul elaborării hotărîrilor politice și economice. În legătură cu problemele democrației socialiste, Edward Gierek a spus, de asemenea, că „toate intențiile noastre trebuie să fie însoțite de înțelegerea faptului că dezvoltarea democrației socialiste trebuie să însemne și o folosire mai largă a drepturilor și o mai bună îndeplinire a îndatoririlor de către fiecare cetățean". Problema, a spus mai departe vorbitorul, constă în faptul că „în practică și în viața cotidiană să folosim toată multitudinea de posibilități pe care le deschide statul socialist pentru participarea maselor de oameni ai muncii la conducere. Sarcina constă în a pune pe deplin în mișcare toate pîrghiile democrației socialiste spre a elibera energia socială suplimentară a maselor, inițiativa și abnegația lor, pentru înțelegerea deplină a țelurilor pe care le slujesc oamenii muncii. Deplina folosire a posibilităților existente în sistemul democrației socialiste, a arătat primul secretar al C.C. al P.M.U.P., va contribui la integrarea în continuare a poporului nostru în opera de construire a socialismului, în transformarea țării noastre într-un stat dezvoltat, modern, bogat. Axa și forța motrice a acestui proces de integrare le constituie partidul nostru", a subliniat vorbitorul.

Un pericol numit „AJ-200"

„Cea mai dificilă naștere din istoria aviației moderne". Astfel califica, nu de mult, pe jumătate ironic, influenta publicație britanică ECONOMIST, avatarurile proiectului Airbusului vest-european. După îndelungi tratative și pertractări s-a ajuns la o formulă de cooperare care reunește firme aviatice vest-germane, franceze, britanice și olandeze. Dar, exact în momentul cînd data primului zbor-test al lui A 300 B a fost anunțată (primăvara lui 1974) și „caietele de comenzi" au început să fie completate, un pericol serios se ivește la orizont. Pericolul se numește AJ-200. Este vorba de proiectul, negociat actualmente, al unei „alianțe japono-americane" pentru construirea unui „Airbus". Gigantul aviatic american Boeing Company, duce tratative — descrise ca foarte avansate — cu principalul consorțiu aviatic nipon Nihon Aeroplane Manufacturing (N.A.M.C.) pentru construirea în comun a unui reactor cu o capacitate de 280 de pasageri. Cod de proiect: AJ-200. Data efectuării primului test: primele zile ale anului 1974. Șansele unui avans față de vest-europeni în cazul perfectării lui AJ-200 sînt, după aprecierile specialiștilor, deloc neglijabile. Nihon Aeroplane Manufacturing se află angajat încă din 1969 în proiectarea unui aerobuz reactor cu circa 200 de locuri (nume de cod YS-33), în vreme ce Boeing are și el, într-o formă avansată de proiectare, un aerobuz reactor cu circa 300 de locuri (nume de cod Boeing 767). De fapt, dat fiind avansul foarte serios al proiectului american ar fi vorba, în linii mari, de participarea cu capital a consorțiului japonez la definitivarea și punerea rapidă în fabricație a unei variante Boeing 767, operație pentru care compania americană nu dispune momentan de suficiente resurse financiare.

Alerta declanșată în rîndurile promotorilor lui A-300 B de apariția la orizont, a lui AJ-200, nu este, însă, provocată, în principal, de eventualitatea unui avans tehnologic al concurenților. Primejdia fundamentală e de ordin financiar. AJ-200 amenință să „sufle" vest-europenilor piața americană și asiatică. Pentru ca producătorii lui A 300-B să intre în așa-numita „zonă a cîștigului" ei trebuie, neapărat, să vîndă minimum 360 de aparate de acest tip. În Europa, așa cum prevăd prognozele „strategilor pieței aviatice", nu vor putea fi vîndute, chiar în cele mai optimiste viziuni, mai mult de 200 aerobuze. Concluzia: la statul major al „Airbus"-ului vest-european la München, unul din managerii lui A-300 B, Mano Ziegler, trăgea semnalul de alarmă: „Dacă piața americană și asiatică ne este închisă, pericolul ar putea deveni mortal".

Așadar, după o naștere dificilă, proiectul Airbus-ului vest european vede planînd asupră-i un pericol mortal...

E. R.

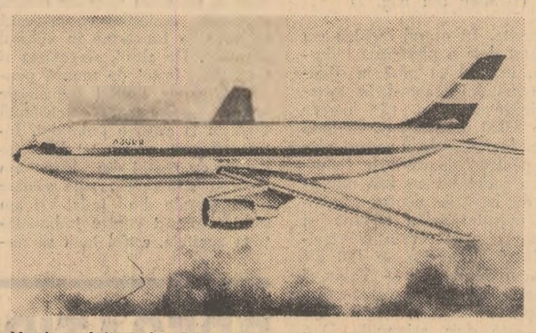

Macheta lui „A 300-B": Un pericol mortal care se numește „AJ-200"...

Întîlnire Kohl-Bahr

Luni, la sediul Consiliului de Miniștri al R.D.G., a avut loc o nouă întîlnire, de cinci ore și jumătate, între reprezentanții guvernelor R.D. Germane și R.F. a Germaniei.

Delegația R.D.G. a fost condusă de Michael Kohl, secretar de stat la Consiliul de Miniștri, iar cea a R.F.G. — de Egon Bahr, secretar de stat la cancelaria federală.

Următoarea întîlnire a fost stabilită pentru 17 martie, la Bonn.

Cornel Burtică primit de cancelarul Willy Brandt

În drum spre țară, venind din R.A.U., după escala făcută la Paris, ministrul comerțului exterior al României, Cornel Burtică, a făcut o escală la Bonn.

Luni, ministrul comerțului exterior al Republicii Socialiste România a fost primit de cancelarul Republicii Federale a Germaniei, Willy Brandt. În cadrul convorbirii care a avut loc au fost abordate probleme privind relațiile economice româno—vest-germane, modalitățile lor de dezvoltare, precum și alte probleme de interes comun. Cu acest prilej, a fost apreciat cursul pozitiv al relațiilor dintre cele două țări și s-a exprimat dorința reciprocă pentru dezvoltarea lor în continuare.

În aceeași zi, ministrul Cornel Burtică a fost primit de ministrul economiei Republicii Federale a Germaniei, Karl Schiller.

Întrevederile lui Petru Burlacu la Alger

Petru Burlacu, adjunct al ministrului afacerilor externe al României, care se află într-o vizită oficială în Algeria, a avut luni o întrevedere cu Belaid Abdessalam, ministru algerian al industriei și energiei. În cursul acestei întrevederi au fost abordate aspecte ale cooperării economice româno-algeriene, exprimîndu-se satisfacția reciprocă pentru rezultatele obținute pînă în prezent, precum și dorința de dezvoltare și diversificare a acestor relații.

PE SCURT

Inițiativa Partidului de centru finlandez

● LA INIȚIATIVA fracțiunii parlamentare a Partidului de centru, în parlamentul finlandez a fost constituit un grup de lucru care va milita activ în favoarea convocării conferinței general-europene pentru securitate. Ca președinte al acestui grup, care reunește deputați din toate partidele reprezentate în parlamentul finlandez, a fost desemnat Johannes Virolainen, președintele Partidului de centru.

Demisie la Canberra

● MINISTRUL australian al apărării, Malcolm Fraser, și-a prezentat demisia — a anunțat un purtător de cuvînt al guvernului de la Canberra. Freser a constituit în ultima vreme obiectul unor declarații care îi puneau la îndoială „credibilitatea" și îl acuzau că ar fi sursa criticilor la adresa guvernului privind comportarea militarilor australieni în Vietnamul de sud.

● LA TEHERAN, s-au încheiat lucrările Subcomisiei mixte ministeriale româno-iraniene de cooperare tehnico-economică în domeniul industriei lemnului. Din partea română, la convorbiri a participat o delegație a Ministerului Industriei Lemnului, condusă de Gheorghe Lazăr, adjunct al ministrului. A fost analizat stadiul de realizare a complexului pentru industrializarea lemnului — principal obiectiv economic al Iranului pentru valorificarea resurselor forestiere din zona Neka — ce se construiește în cooperare cu țara noastră.

Incidente în golful Bac Bo

● AGENȚIA CHINA NOUĂ informează că, la 10 februarie, crucișătorul american „Chicago" a împiedicat desfășurarea normală a activității unor nave de pescuit ale R. P. Chineze în apele golfului Bac Bo. La 20 februarie, un avion militar american a zburat la mică altitudine deasupra unor ambarcațiuni de pescuit ale R. P. Chineze și a instigat cinci vase militare sud-vietnameze să deschidă focul asupra acestor ambarcațiuni, care au avut de suferit pagube materiale.

Un purtător de cuvînt al departamentului de resort al R. P. Chineze, relatează agenția China Nouă, a calificat aceste incidente drept o nouă provocare a Administrației S.U.A. și a celei sud-vietnameze.

Manifestații antifasciste în Italia

● IN ITALIA au continuat duminică manifestațiile antifasciste. La Veneția, sute de persoane au protestat împotriva inaugurării unui sediu permanent al Mișcării sociale italiene, partid de orientare neofascistă. Primarul orașului Veneția a declarat că, în orașul pe care-l conduce, nu vor fi tolerate provocările fasciste. De asemenea, la Aquila, sute de persoane, răspunzînd apelului Partidului Comunist, au protestat împotriva recentelor tulburări ce au fost provocate aici de elemente neofasciste.

● ASTRONAUTUL Stuart Roosa, unul dintre membrii misiunii spațiale americane „Apollo-14", a declarat că a observat pe suprafața lunară porțiuni cu o configurație stranie, asemănătoare albiei unui rîu. „Nu era vorba de o simplă depresiune și toți participanții la misiune au fost intrigați", a precizat el.

● Ekkehard Weil, care în noaptea de 7 noiembrie 1970 a atacat garda monumentului soldaților sovietici din Berlinul occidental și a rănit cu două focuri de armă o santinelă sovietică, a fost condamnat la 6 ani închisoare.

REDACȚIA ȘI ADMINISTRAȚIA: București, Piața „Scînteii". Tel. 17.60.10, 17.60.20. Abonamentele se fac la oficiile poștale și difuzorii din întreprinderi și instituții.

Tiparul: Combinatul poligrafic „Casa Scînteii"