Proletari din toate țările, uniți-vă!

Scînteia tineretului

ORGAN CENTRAL AL UNIUNII TINERETULUI COMUNIST

ANUL XXVII, SERIA II. Nr 6859 | 6 PAGINI — 30 BANI | MARȚI 8 IUNIE 1971

VIZITA DELEGAȚIEI DE PARTID ȘI GUVERNAMENTALE CONDUSE DE TOVARĂȘUL NICOLAE CEAUȘESCU ÎN R. P. CHINEZĂ

Solii poporului român — salutați cu căldură și bucurie în comuna populară Ma Lu

Luni seara, o dată cu întoarcerea la Pekin, s-a încheiat călătoria în provincie a delegației de partid și guvernamentale române conduse de tovarășul Nicolae Ceaușescu, vizită întreprinsă, timp de trei zile, pe un traseu de peste 2 500 kilometri, într-una din cele mai frumoase și mai importante regiuni ale Republicii Populare Chineze.

Prezența delegației române în orașele Nankin și Șanhai, a îmbogățit cadrul de desfășurare a vizitei cu noi și impresionante manifestări ale prieteniei dintre cele două partide, țări și popoare, a întregit cunoașterea nemijlocită a marilor prefaceri înnoitoare din China populară.

Dimineața zilei de luni a fost consacrată în întregime vizitării comunei populare Ma Lu, din apropierea Șanhaiului. Tovarășul Nicolae Ceaușescu, ceilalți membri ai delegației române au fost însoțiți de Cian Ciun Ciao, membru al Biroului Politic al C.C. al P.C. Chinez, prim-secretar al Comitetului de partid municipal Șanhai și de alte persoane oficiale chineze.

Drumul trece prin cîmpia mănoasă a fluviului Huan Po, unde țăranii se află în plină campanie agricolă: de recoltare a grîului, de întreținere a culturilor de porumb, orez și bumbac. Prin satele care se înșiră de-a lungul șoselei, locuitorii, adunați în grupuri compacte, fac semne prietenești, aplaudă. La hotarul comunei — un prim popas. Secretarul comitetului de partid și președintele comitetului revoluționar al comunei, Uan Tikan, după ce urează tovarășului Nicolae Ceaușescu și celorlalți oaspeți români un călduros bun venit îi invită în mijlocul secerătorilor care, bucuroși de oaspeți, înconjoară membrii delegației române cu multă căldură și simpatie. Tovarășul Nicolae Ceaușescu se interesează ce recolte se obțin de pe aceste terenuri cu culturi duble. Gazdele informează că, datorită condițiilor climaterice care permit obținerea mai multor recolte de pe aceleași suprafețe în decursul unui an, producția de cereale a ajuns în 1970, la 10 882 kilograme la hectar, ceea ce reprezintă o creștere de 85 la sută față de anul 1957 și de două ori și jumătate față de 1949, anul eliberării.

Comuna populară Ma Lu a fost creată în septembrie 1958. Cei 27 532 locuitori care și-au unit pămînturile posedă o suprafață cultivată de 2 261 hectare, cerealele și bumbacul fiind principalele culturi. Nervurile canalelor pe care plutesc numeroase jonci, cunoscutele bărci chinezești cu pinze, sînt folosite atît pentru irigarea culturilor cît și pentru piscicultură.

Se vizitează sectorul avicol. Aici sînt prezentate incubatoarele, construite chiar de meșteșugarii comunei, „șarja de pui", modul cum sînt îngrijiți. La întrebările tovarășului Nicolae Ceaușescu gazdele informează că în comună sînt crescute anual 110 000 păsări, dintre care 72 000 sînt livrate pieții; procentul de pui vii este de 80 la suta de ouă puse în incubator, iar durata pentru livrarea unui pui în greutate de 1—1,5 kg este de două luni. Un nou popas — la sectorul zootehnic. În anul agricol precedent, numărul porcilor s-a ridicat la 33 000, realizîndu-se prevederile stabilite ca pentru fiecare mu (15 mu este egal cu 1 ha) să fie crescut un porc.

Îmbinîndu-se experiența valoroasă a țăranilor vîrstnici cu aplicarea regulilor moderne agro-zootehnice, membrii comunei au reușit să sporească producția zootehnică de peste 8 ori față de perioada dinainte de eliberare și de peste 7 ori față de 1957. La obținerea unor asemenea rezultate, o importantă contribuție a adus-o crearea unui sistem original de furajare, bazat pe amestecuri obținute din producția proprie.

Stația de mașini a comunei are 54 de tractoare de diferite tipuri. Atelierele stațiunii sînt folosite atît pentru întreținerea mașinilor agricole cît și pentru experimentarea, prin mijloace proprii, a unor noi tipuri de mașini, cum ar fi cea destinată scoaterii și plantării răsadului de orez. Alături de atelierul stațiunii, se află o clădire destinată confecționării de unelte agricole ușoare.

Grupul de clădiri care adăpostește diferitele ateliere se impune atenției prin spiritul chibzuit, gospodăresc în care a fost conceput și realizat; sînt construcții simple, de mici dimensiuni, care pot fi înălțate într-un timp scurt și realizate din materiale locale. Peste tot sclipește curățenia.

Dialogul între oaspeți și gazde devine tot mai amănunțit, pe măsură ce este vizitat amplul sector al ramurilor anexă, format din 45 de ateliere de prelucrare mecanică, tîmplărie, de valorificare a produselor agricole, de artizanat.

Răspunzînd unei întrebări a tovarășului Nicolae Ceaușescu, gazdele arată că în aceste sectoare lucrează 1 200 de țărani, care participă și la lucrările agricole, obligație prioritară mai ales în perioada de vîrf a campaniilor. În secția de prelucrare mecanică se află aproape doua duzini de mașini-unelte, realizate în cea mai mare parte prin mijloacele comunei. Oaspeții urmăresc cu atenție

(Continuare în pag. a III-a)

UN DRUM FIRESC ȘI NECESAR PENTRU ACTIVISTUL U. T. C.

DE LA EXECUȚIE LA CONCEPȚIE

MASĂ RONDĂ

CU ACTIVIȘTI AI COMITETULUI JUDEȚEAN GALAȚI AL U.T.C.

Răspunzînd unei anchete publicată într-un număr recent al ziarului nostru, tovarășul prim secretar al Comitetului județean Galați al U.T.C., MARIN STOIAN, afirma printre altele: **„Sarcinile, așa cum ne-au fost trasate la Congresul al IX-lea al U.T.C., impun o mai mare mobilitate și dinamism nu numai din partea organizațiilor, ci și a aparatului. El trebuie să acorde sprijin nu doar în desfășurarea acțiunilor, ci și în conceperea lor. Pînă nu demult, dacă un activist nu se putea lăuda cu cine știe ce spirit de inițiativă proprie, se găsea imediat o scuză: nu-i nimic, în schimb e bun executant. Am ajuns însă la stadiul cînd numai atît nu ne poate mulțumi pentru că ar însemna să ne mulțumim cu jumătăți de măsură. În condițiile actuale ambele sectoare — și cel de concepție, și cel de execuție — trebuie să funcționeze în ritm egal."**

Reluînd zilele trecute această observație, întrutotul îndreptățită, am propus unui număr de cinci activiști ai aceluiași comitet județean U.T.C. s-o considerăm de data aceasta un punct de plecare pentru o nouă dezbatere, care să abordeze mai în amănunt necesitatea evidentă a saltului calitativ de la execuție la concepție în munca activistului U.T.C. O necesitate impusă tocmai de trăsăturile perioadei în care ne aflăm.

În jurul acestei probleme au gravitat apoi în întregime discuțiile.

CORNELIU OPRIȘAN: Un real efort de concepție nu este posibil decît în cunoștință de cauză, presupune competență, specializare. Pentru mine aceasta echivalează cu o cunoaștere exactă a realităților cărora ne adresăm. Or, în această privință să recunoaștem că, cel puțin pînă acum, posibilitățile care i se ofereau activistului erau destul de restrînse, deoarece activistul teritorial răspundea de un număr de comune, pe raza cărora se ocupa de toate laturile activității. Accentul cădea deci pe un traseu și nu pe problematică. Ca atare, importantă era acoperirea teritoriului și mai puțin rezolvarea efectivă a problemelor. Trecerea la organizarea unor colective de îndrumare, specializate pe un grup de probleme și fenomene, va înlătura acest neajuns.

VASILE POPA: Eu aș privi situația și sub un alt unghi. În munca noastră ne raportăm la o realitate largă pentru a cărei cuprindere folosim anumite procedee. Generalizările sînt unul dintre acestea. Se merge de multe ori pe ideea generalizărilor cu orice preț a unor experiențe, meritorii de altfel, sau a unor idei inițial bine concepute. Deseori însă aceste idei bune nu prind viață pentru că sînt pur și simplu refuzate de anumite împrejurări concrete din organizații. Totuși continuăm să forțăm realitatea. Rezultatul este fie un eșec, fie un hibrid. Generalizările cu orice preț îl distanțează pe activist de realitatea concretă, îl îndepărtează de un real efort de inovație.

GHEORGHE POPA: Drumul de la execuție la concepție trece așadar și prin reevaluarea corespunzătoare a mijloacelor și modalităților de lucru, a adecvării lor mai ferme la realitățile pe care operăm. Adică să căutăm și să găsim calea cea mai directă și mai eficientă pentru acțiunile pe care le concepem și executăm. Prin aceasta captăm adeziunea organizațiilor la inițiativele noastre. Avem un exemplu de urmat în schimbările cu adevărat spectaculoase intervenite în acțiunea de informare politică. Trecerea de la simpla expunere la dialogul deschis, direct și sincer cu tinerii, a dat o nouă dimensiune acestei activități, conferindu-i prospețime, atractivitate și un ecou incomparabil mai mare decît înainte.

MARIN STOIAN: Uneori separarea execuției de concepție este provocată de motive mai puțin generale decît cele anterior afirmate dar nu mai puțin importante ca efect. Se întîmplă ca o acțiune bine concepută să nu fie transpusă în practică datorită unor defecțiuni de execuție propriu-zisă, de întîrziere a actului executiv. Consecințele merg pînă acolo, încît pur și simplu acțiunea își pierde valoarea practică. Așa s-a întîmplat nu cu multă vreme în urmă, cu organizarea olimpiadei turnătorilor la Combinatul siderurgic. Nerespectarea termenului de desfășurare a făcut ca organizația de aici să nu țină pasul cu concursurile similare desfășurate în Galați și Tecuci, care-și respectaseră termenele. Astfel, tinerii turnători de la combinat au ieșit prin forța lucrurilor din competiție prejudiciindu-se faza de masă și ecoul scontat al unei inițiative, repet, valoroasă în concepția ei.

Fără îndoială, situațiile consemnate surprindeau elemente și fapte care explicau în mare măsură restanțele apărute în procesul de concepție. Pentru că, în mod firesc în lipsa acesteia, execuția ca atare își pierde

TRAIAN GÎNJU
ION CHIRIC

(Continuare în pag. a IV-a)

PREGĂTIRI PENTRU RECOLTARE

În județul Ialomița, grîul și celelalte culturi păioase au crescut viguros. Pentru stringerea la vreme și fără pierderi a recoltei, unitățile agricole din această parte a țării fac intense pregătiri. În întreprinderile agricole de stat, de exemplu, repararea și revizuirea combinelor, a preselor de balotat paie și a celorlalte utilaje care vor fi folosite la secerișș sînt pe sfîrșite. Totodată, în aceste unități s-au organizat formații de lucru, dotate cu utilaje, ateliere mobile de întreținere a acestora. De asemenea, numeroase unități agricole au încheiat contractele cu întreprinderile auto pentru transportul grînelor.

(Agerpres)

LOCUL DE MUNCĂ AL UCENICULUI

De unul singur spre uzină?

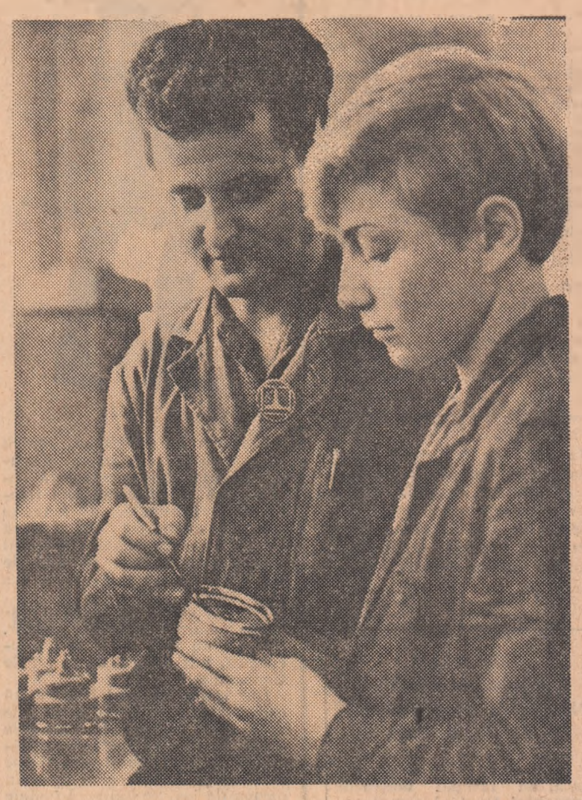

Foto: P. TINJALĂ

Intrînd în secțiile Combinatului siderurgic din Hunedoara, pe ucenici îi recunoști de la prima vedere după îmbrăcăminte. În timp ce muncitorii poartă salopete, ei, ucenicii, sînt îmbrăcați pestriț, în hainele de stradă. Amănuntul nesemnificativ pentru unii, reflectă, în esență, condiția ucenicului, anomaliile pe care le conține această apreciată formă de învățămînt profesional: ucenicia la locul de muncă. Întrebîndu-ne (pe bună dreptate) de ce nu poartă și ucenicii salopete ca orice muncitor — întrebăm, de fapt, de ce condiția lor nu este bine precizată? Despre aceasta în pag. a 3-a.

PROFESIA TA

- Dacă vrei să devii student la politehnică

PAG. 5

Concursul de anul trecut vă poate oferi cîteva sugestii...

- *VIAȚA BATE LA UȘĂ* (POȘTA PAGINII)

RESPECTUL MESERIEI

de NICOLAE ȚIC

S-a tipărit și-n acest an o carte cuprinzînd informațiile necesare în legătură cu examenul de admitere în învățămîntul superior. Nu știu ce tiraj o fi avut, în orice caz s-a epuizat într-un timp record. Curînd, va începe „asaltul" asupra facultăților, asalt epuizant (și pentru candidați și pentru examinatori) — cu învingători și învinși. Cum nimeni nu vrea să fie învins, toți se pregătesc intens, unii învățînd, alții implorînd norocul să le dea o mînă de ajutor, cîte unii bătînd la ușa unor oameni influenți, sau bănuiți a fi. Ca în orice competiție, vor fi și învinși. Cei mai mulți dintre aceștia vor da vina pe ghinion, pe nenea cutare, care n-a pus vorba bună la timp, sau pe lipsa de bunăvoință a profesorilor examinatori... („dacă în loc de șapte îmi dădea opt, treceam!"). Majoritatea absolvenților de liceu se-ndreaptă spre acele meserii care corespund nu numai dorinței lor (și eventual, a părinților) ci și unor aptitudini, în primul rînd unor aptitudini pe care și le-au deslușit: astfel, viitoarea meserie îi va duce la împlinire, ajutîndu-i să se pună în valoare ca cetățeni, ca specialiști. Alții, însă, încep să-și calculeze șansele nu în funcție de pregătire, de aptitudini — ci de locurile pe care le anunță o facultate sau alta și de numărul candidaților. Tot fac socoteli pînă în ultima zi, și-n cele din urmă, firesc, se-ncurcă în socoteli. În sfîrșit, mai sînt cei care aleargă după o meserie rentabilă, nu contează care-o fi, numai rentabilă să fie; să aducă bani mulți, sau, mai exact, să-ți dea posibilitatea să „faci" bani mulți. Așadar, la 19 ani un tînar visează o meserie care să-l ajute să exploateze încrederea și nevoile altora. O meserie pentru care nu are nici un fel de respect. Pe care o va practica în silă. Dar, o meserie care îi va aduce, indiferent pe ce căi, bani mulți.

Cu mîna pe inimă și privind în ochii reporterului, un medic stomatolog dintr-un sat dobrogean declară că el își face meseria cinstit, cum scrie la carte, poate mai bine decît alți colegi, avînd o pregătire temeinică, avînd și dexteritate și manualitate și altele asemănătoare, mă rog — o reclamă deșănțată, de care n-ar fi în stare un specialist. Ei, și-apoi îi vedem pe oamenii din sat, tratați de dumnealui: oameni cu dinți de tablă. Tablă ordinară, pentru cutiile de conserve. Cînd mii de medici se străduiesc să fie de folos sănătății, vieții, să-și înnobileze profesiunea, iată că se găsește unul care își bate joc de profesiune, de pacienți, de el însuși — în numele banului!

Cîteva gestionare de la restaurante din Capitală s-au gîndit să adauge și ele un ban la salariu și astfel a început

(Continuare în pag. a IV-a)

ANCHETA NOASTRĂ

TINERII „PENSIONARI" DIN TÎRGOVIȘTE

Atît de tineri... pensionari?!

● De ce nu muncesc acești tineri? ● Principii care „justifică" lenea... ● Munca este o obligație. Dacă nu există conștiința obligativității, ea trebuie formată ● În atenția organizațiilor U.T.C. din Tîrgoviște: să le arătăm acestor tineri drumul spre șantierele județului...

La ora zece dimineața, strada principală din Tîrgoviște pare foarte tînără. Aș spune, excesiv de tînără. Oamenii cu treburi precise dispar în mulțimea de gură cască de pe trotuare, din fața celor două cinematografe, din fața magazinului de muzică. Sînt momente cînd pare că toți tinerii din Tîrgoviște sînt în vacanță sau în concediu. Că se odihnesc, sprijinind vitrinele unui magazin, ascultînd, în grupuri, un disc care răsună pînă la capătul străzii sau, pur și simplu, privind, fără nici o treabă animația orașului. Îți pui, firesc, o întrebare:

CINE SÎNT TINERII DE LA ORA 10 DIMINEAȚA?

Ora 10 sau ora 11, n-are importanță, oricare dintre ele sînt ore de muncă, de efort, de încordare. Ore în care un romantic ar vedea orașul Tîrgoviște, de exemplu, foarte liniștit, animat doar de pensionari, de gospodine și de copii.

Mă opresc, curioasă, lîngă cîteva grupuri de tineri. Cuvinte puține, de argou, nu se leagă între ele într-o frază, ori apatice aprobări sau ciudate sincope. Aflu, din vorbă în vorbă că o cofetărie este botezată „Katanga", magazinului de muzică i se zice „La urlătoare", băiatului cu care stau de vorbă cineva i-a zis „Chinezul", altuia „Incorruptibilu'", iar celuilalt, pur și simplu „Moacă". Ajungem, inevita-

GALINA ENIȘTEANU
Instantanee foto de: VASILE RANGA

(Continuare în pag. a IV-a)

ACTUALITATEA PENTRU TINERET

PE AGENDA ZILEI

Cu prilejul celei de-a doua aniversări a creării Guvernului Revoluționar Provizoriu al țării sale, ambasadorul Republicii Vietnamului de Sud la București, Lam Van Luu, a oferit luni seara o recepție la restaurantul „Pescăruș".

Au participat tovarășii Emil Bodnaraș, membru al Comitetului Executiv, al Prezidiului permanent al C.C. al P.C.R., vicepreședinte al Consiliului de Stat, Emil Drăgănescu, membru al Comitetului Executiv al C.C. al P.C.R., vicepreședinte al Consiliului de Miniștri, Ilie Murgulescu, vicepreședinte al Marii Adunări Naționale, Vasile Vlad și Andrei Vela, șefi de secție la C.C. al P.C.R., Cornel Burtică, ministrul Comerțului Exterior, Vasile Gliga, adjunct al ministrului afacerilor externe,

Luni a început, la Giurgiu, potrivit unei înțelegeri stabilite anterior, întîlnirea dintre ministrul afacerilor externe al Republicii Socialiste România, Corneliu Mănescu, și ministrul afacerilor externe al Republicii Populare Bulgaria, Ivan Bașev.

În cadrul primelor convorbiri, care au avut loc în cursul dimineții la Giurgiu, se examinează modul de realizare a hotărîrilor adoptate cu prilejul întîlnirilor la nivel înalt, dintre tovarășii Nicolae Ceaușescu și Todor Živkov, precum și noi măsuri de extindere și diversificare a colaborării reciproce. De asemenea, se efectuează un schimb de păreri cu privire la unele probleme internaționale actuale.

Întîlnirea dintre cei doi miniștri de externe continuă în cursul zilei de marți în localitatea bulgară Russe.

Luni dimineața, a părăsit Capitala, plecînd în Republica Federală a Germaniei, ing. Gheorghe Cioară, președintele Consiliului Național pentru Știință și Tehnologie, care, la invitația ministrului vest-german pentru educație și știință, va face o vizită în această țară.

Înapoierea în Capitală a tovarășului Marțian Dan

Luni seara s-a înapoiat în Capitală delegația condusă de Marțian Dan, prim-secretar al Comitetului Central al Uniunii Tineretului Comunist, ministru pentru problemele tineretului, care, la invitația ministrului educației din Finlanda, Meeri Kalavainen, a făcut o vizită în această țară.

CONSTITUIREA GRUPULUI PARLAMENTARILOR ROMANI PENTRU PRIETENIE ȘI COOPERARE ÎN EUROPA

Luni, 7 iunie, a avut loc la Palatul Marii Adunări Naționale, constituirea grupului parlamentarilor români pentru prietenie și cooperare în Europa.

Acționînd în spiritul poziției constante a Republicii Socialiste România, de statornicire a unui climat de încredere și colaborare în Europa, grupul va da expresie dorinței parlamentarilor români privind dezvoltarea pe multiple planuri a relațiilor de prietenie și colaborare dintre popoarele și țările europene, pregătirea și convocarea conferinței general-europene, și, în acest scop, va promova largi contacte cu personalități parlamentare și grupuri similare din alte țări.

Ședința de constituire a grupului s-a desfășurat sub președinția tovarășului Ștefan Voitec, președintele Marii Adunări Naționale.

Președinte al Grupului parlamentarilor români pentru prietenie și cooperare în Europa a fost ales acad. Athanase Joja, membru al Consiliului de Stat, vicepreședinte al Academiei Republicii Socialiste România.

Delegația Ministerului Învățămîntului, condusă de ministrul Mircea Maliță, care, la invitația ministrului învățămîntului al Uniunii Sovietice, M. A. Prokofiev, a făcut o vizită în această țară, s-a întors luni în Capitală.

În cadrul schimburilor culturale dintre Republica Socialistă România și Uniunea Sovietică, luni dimineața a sosit în Capitală rectorul Universității din Leningrad, prof. dr. docent Gleb Ivanovici Makarov. Oaspetele va vizita centrele universitare București și Cluj.

Ministrul industriei lemnului, Mihai Suder, a plecat luni la amiază la Moscova unde va participa la deschiderea Expoziției de mobilă românească.

La Constanța a avut loc luni seara primul spectacol al Ansamblului coral de copii din Suedia, membri ai Asociației muzicale „Stockholm Gosskor". Ansamblul întreprinde un turneu în Dobrogea, ca răspuns la vizita făcută în primăvara acestui an în Suedia de corul „Mamaia" al Casei pionierilor din Constanța.

• Vești de pe șantierele muncii patriotice • Itinerarii de sezon la Izvorul Mureșului și Lacul Roșu • Moda: vara aceasta se poartă rochii lungi! • Noi sortimente de înghețată • Cum se ajustează un cîntec necesităților „desfacerii" • Dan și Dumitru — „invitații" comisiei de disciplină a F. R. F. • Meciurile naționalelor de juniori '72 și '73 • Aseară, prima ridicare de cortină a Festivalului de teatru pentru tineret și copii de la Piatra Neamț

MUNCA PATRIOTICĂ

• GALAȚI

În incinta Brateșului de Sus, din inițiativa comitetului județean U.T.C., a fost deschis un șantier al tineretului pentru construcția unui canal de desecare. Lucrarea, necesitînd excavarea a 2 450 metri cubi de pămînt, urmează a fi terminată pe data de 30 iulie a.c. cînd va fi predată beneficiarului, I.A.S. Tulucești.

• ARGEȘ

• Pentru deschiderea celui dintîi șantier județean al tineretului în irigații, împreună cu factorii colaboratori s-au perfectat recent problemele de organizare, au fost formate brigăzile. Cele 6 brigăzi, a cîte 50 tineri, vor acționa în punctul Ștefănești, al zonei Călinești-Topoloveni, în trei serii eșalonate în perioada 5 iulie—15 august.

În județ sînt deja inaugurate sau se vor deschide în curînd mai multe șantiere ale tineretului la obiective importante. Astfel, zilnic, tinerii din Pitești participă la construcția Sălii Sporturilor. În Cîmpulung-Muscel, zece brigăzi a cîte 50 tineri vor acționa în această vară la Complexul de locuințe și clădirea Grupului școlar al Uzinei mecanice. În Curtea de Argeș, brigăzile de tineret vor fi prezente la construcția noului cinematograf, pentru amenajarea bazei sportive a liceului, la Fabrica de conserve Bălcești. Mai notăm participarea a 200 elevi de la Liceul „Zinca Golescu" din Pitești, conform unor legături devenite tradiționale, la lucrări solicitate de Întreprinderea frigorifică, precum și faptul că în punctul Căteasca al autostrăzii București-Pitești, pe șantierul național al tineretului, vor lucra trei brigăzi ale tineretului argeșean, printre care și „Argeș XX".

TURISM

LA IZVORUL MUREȘULUI ȘI LACUL ROȘU

În stațiunile **Lacul Roșu** și **Izvorul Mureșului**, se fac ultimele retușuri în vederea deschiderii sezonului estival pentru tineret. **Oaspeților noștri** — ne spunea tov. **Dionisie Kibedi**, directorul stațiunii Lacul Roșu — **le rezervăm, încă din primele zile ale sezonului, o serie de surprize. În primul rînd este vorba de trei cabane noi și de un camping, care vor spori capacitatea de cazare astfel încît în acest an vom putea găzdui, în fiecare serie, 470 de persoane venite la odihnă și 400 de turiști. O noutate o constituie și cele 140 de locuri în căsuțele construite pe culmile Suhardului Mic, pe Făgetul Ciucului și pe Muntele Ucigașului.**

În tabăra B.T.T. de la Izvorul Mureșului, am aflat amănunte de la tov. **Adrian Simion**, administratorul acestui complex turistic: **În acest an vom da în folosință noi vile, totalizînd 190 de locuri, astfel încît vom putea găzdui în fiecare serie cca. 400 de persoane. Am dotat complexul cu mobilier nou, am terminat aducțiunea apei la pavilioanele centrale, am construit mai multe camere pentru dușuri și o spălătorie mecanică. De asemenea, am extins terenurile sportive (de volei, baschet și tenis de cîmp).**

F. POPESCU

MERCUR

AȘTEPTÎND CANICULA

... întreprinderile Departamentului industriei alimentare au introdus în fabricație noi sortimente de înghețată. Unitățile din Iași, Craiova și Oradea au și început să livreze „tort de înghețată" și „brichete paralelipipedice". Un sortiment destinat tuturor vîrstelor este „fructin" — înghețată pe bază de lapte cu adaos de fructe, printre care caise, zmeură, fragi, căpșuni, afine și vișine.

După cum se apreciază la Direcția generală de specialitate din departament, în acest an, cantitatea de înghețată realizată pentru fondul pieții va spori cu 2 600 tone față de 1970, în deosebi prin atingerea parametrilor proiectați de către secția de resort a noii fabrici de produse lactate din Oradea (capacitate 2 000 kg în opt ore) și prin darea în funcțiune a unei capacități similare la Satu-Mare. De asemenea, se află în curs de proiectare sau execuție noi obiective la Buzău și Cluj.

NOTE

MUZICĂ „POPULARĂ" ÎN AMBALAJ COMERCIAL

O formație de muzică populară, reprezentanta Casei de cultură a studenților din București, zice-se că oferă în fiecare seară la restaurantul „Pădurea Băneasa" un contact al oaspeților (îndeosebi oaspeți de peste hotare) cu prospețimea, vitalitatea folclorului nostru. De fapt, în fiecare seară la localul amintit folclorul nostru are parte de o inadmisibilă transfigurare. Prima dezamăgire e vizuală: prin costumele orchestrei (pantaloni negri, cămașă albă... și ilicuri din fiecare regiune), prin costumele dansatoarelor (vechi, decolorate), se creează impresia de „vetust", de „improvizat".

Se prezintă „Periniță" într-un fel de „revistă" cu antrenarea oaspeților... Se prezintă un dans oltenesc și costumația vorbește de Muntenia. Se face exces de „tropotit" (probabil pentru „culoare"!), dar se uită de necesitatea sincronizării!!! Nu mai vorbim de „strigături" care sînt „proprii" tuturor zonelor țării (?), de faptul că nici măcar „Hora Mărțișorului" nu se intonează corect...

Tinerii interpreți, excentrici, par a nu fi auzit de „autentic". Nu există stiluri, maniere diferite în abordarea cîntecului popular... Totul: melodii, orchestrație, costume — vorbește de un „amalgam", de o pastișă care împietează asupra valențelor muzicii noastre populare.

Ne întrebăm: **cum admit forurile de specialitate de la C.S.C.A., de la Ministerul Turismului, astfel de „spectacole"?**

S. MARIA

FESTIVAL

LA PIATRA NEAMȚ: AL DOILEA FESTIVAL AL SPECTACOLELOR DE TEATRU PENTRU TINERET ȘI COPII

În agreabilul peisaj al Pietrei Neamț, Festivalul e prezent cu insistență încă înaintea primului său gong. Spiritul de inițiativă al amfitrionilor s-a dovedit și de această dată fără cusur, făcînd în chip evident, din această proaspătă tradiție a mișcării noastre teatrale care e Festivalul spectacolelor de teatru pentru tineret și copii, un eveniment cultural de prim rang în viața zilnică a orașului. Și dacă repertoriul pe care îl anunță cele 8 seri ale întîlnirii, nu e, în întregime, la înălțimea însuflețirii gazdelor, cel puțin cîteva titluri compensează marele efort organizatoric și publicitar care se cheltuiește aici. Printre ele se numără și spectacolul primei seri: Leonce și Lena *de Georg Büchner, în interpretarea Teatrului „Lucia Sturdza Bulandra" din București, care vine la Piatra Neamț încununat de laurii unor răsunătoare succese internaționale.*

Principalul cîștig e așteptat însă, ca și acum doi ani, de la dezbaterile teoretice ale Simpozionului care va însoți Festivalul nu ca o anexă, ci ca un corolar al acestuia. La prima lor ediție, dezbaterile au fost deosebit de rodnice și culegerea de texte teoretice și critice pe care a editat-o, pe baza lor, Centrul de cercetări pentru problemele tineretului, s-a constituit într-un început de analiză multilaterală a raporturilor dintre teatru și tineret. Anul acesta, organizatorii speră să obțină noi și importanți pași înainte în această direcție, cu atît mai mult cu cît comunicările ce vor fi făcute de un număr impresionant de critici, teoreticieni și practicieni ai teatrului, filozofi, esteticieni, sociologi, pedagogi, se anunță a fi extrem de diverse și de interesante.

În încheiere, să consemnăm că actuala ediție a Festivalului coincide cu un moment festiv: tînărul teatru al Tineretului din Piatra Neamț împlinește 10 ani de existență. O vîrstă care, în teatru, e aceea a maturității.

SEBASTIAN COSTIN

MODĂ

NOUTĂȚI ÎN SEZONUL ESTIVAL

Începem cu **lungimea**, pentru că asupra ei s-au purtat discuții interminabile. Se poartă rochii **pînă la genunchi** sau **imediat sub genunchi**, o lungime care a avantajat întotdeauna femeia la orice vîrstă. Tineretul accentuează o linie purtînd de dată aceasta nu mai scurt, ci... mai lung.

Firește, există în modă o nostalgie: a prea iubitului „mini". Shortul nu face decît să-l înlocuiască, într-o formulă la fel de tinerească.

Dar poate cea mai importantă caracteristică a liniei modei de vară este **fluiditatea**. Rochiile croite în așa fel încît să urmărească linia trupului sînt tăiate în talie și largi, foarte largi în partea de jos. Se spune că fustele acestei veri dansează. Pliseurile, godeurile, bieurile, amploarea în genere creează această senzație de eteric. Mînecile croite și ele amplu accentuează această senzație. Materialele concordă în totul cu linia de crojală. Se poartă mătăsuri suple, vaporoase și atît de feminine cu imprimeuri florale de toate felurile. Dar în vara aceasta sînt preferate în deosebi florile mici, în culori proaspete.

Și în privința coloritului moda marchează o schimbare: se renunță total la culorile foarte șocante, precum și la cele foarte palide, ale anilor precedenți, revenindu-se la culorile primare. Se poartă mult roșu, verde, albastru, mult bleumarin și roșu combinat cu alb.

ANETA DUMITRIU

ATELIER

SCULPTURI PENTRU COPII

În atelierele sculptorilor brașoveni au început să prindă contur proiectele a două mari parcuri de distracție și joacă pentru copii. Ei pregătesc sculpturi inspirate din basme, figurine geometrice care vor crea o ambianță plăcută și elemente comode pentru joacă în lumea de basm a copiilor. Cele două parcuri destinate copiilor vor fi amplasate în marile cartiere muncitorești ale orașului: Steagul roșu și Tractorul

A. VELEA

24 H.

...SURPRIZA. Într-una din nopțile trecute, Mihai Lingurar (17 ani, fără ocupație) a forțat o intrare și a pătruns în magazinul universal din satul Rușchița. A luat o rană dintr-un raft și a început s-o umple cu diverse obiecte: un aparat de radio portativ, un aparat de fotografiat, cinci ceasuri de mînă, filme, baterii electrice etc. Cînd să plece, ușa magazinului s-a deschis și în prag au apărut doi milițieni și gestionarul magazinului. Bănuiți desigur că această surpriză a dus pe M. L. la tribunal.

...CINE FURĂ AZI UN OU... Virgil Virviroi (16 ani) este cunoscut în orașul Roman pentru infracțiunile pe care le-a comis. Ultima a fost cea privind jefuirea unui magazin alimentar; după infracțiune V. Virviroi a dispărut din localitate. De curînd a fost arestat la Mangalia pentru că furase un... autoturism!

...HOȚII DE LA ȘTRAND. Miliția din Oradea a descoperit pe autorii furturilor comise la strandul orașului. Între 10 și 31 mai s-au furat de la cetățenii veniți la strand bani, aparate de radio, ceasuri de mînă, partmonee etc. Autorii sînt minorii Ștefan Vidovics, Ianoș Nagy și Ștefan Copcea.

DE LA SUBREDACȚII

• UN NOU MUZEU ETNOGRAFIC

Un nou punct de atracție pentru locuitorii din Scorei, județul Sibiu, îl constituie muzeul etnografic amenajat de elevii școlii generale sub îndrumarea directorului, Popa Gavrilă. Muzeul cuprinde peste 400 de obiecte, între care interiorul unei case țărănești, un război de țesut cu toate accesoriile, obiecte de uz casnic, costume naționale, icoane vechi pictate pe lemn, sticlă și pînză.

• LABORATOR ȘCOLAR

În cadrul Liceului din Urlați, județul Prahova, a luat ființă un original laborator. Aici elevii au la dispoziție articole apărute în cadrul rubricii „Profesia ta", broșuri privind condițiile de admitere în diferite instituții școlare. Pe o hartă sînt evidențiate, prin iluminație, institutele de învățămînt superior aflate în diferite orașe din țară: o altă hartă înfățișează școlile postliceale din județ, iar o schemă relevă factorii care influențează opțiunile elevilor spre diversele meserii existente.

Redactorul paginii
PETRE JUNIE

MINUTUL 91

• A.S.A. TG. MUREȘ PIERDE TEREN (— PUNCTE), SPORTUL STUDENȚESC SE APROPIE AMENINȚĂTOR!

„A.S.A. Tg. Mureș merita un punct la Brăila — este de părere observatorul federal, Petre Olaru. **Meciul a fost frumos, aprig disputat, în limitele sportivității. Echipa locală „Progresul", inferioară sub raport tehnic și tactic formației din Tg. Mureș, a luptat cu o admirabilă voință, dorind victoria. La scorul de 0—0, Naghi (A.S.A.) a șutat în bară și tot el a ratat în min. 87 egalarea, trăgînd din poziție excelentă pe lîngă bară. Golul gazdelor a fost marcat de Gheorghiță în min. 75. A arbitrat foarte bine, Mircea Rotaru (Iași), pe care antrenorul învinșilor Tiberiu Bone, l-a felicitat la sfîrșitul jocului".**

La București, Sportul studențesc a învins cu 2—1 pe C.F.R. Pașcani, prin golurile marcate de **Bujor. Jamaischi** a ratat, în repriza secundă, un penalty.

• ANTRENORI ROMÂNI PESTE HOTARE

Valentin Stănescu, antrenorul principal al echipei olimpice, va urmări mîine, la Copenhaga, meciul **Danemarca—Scoția**, contînd pentru „Cupa Europei". Cu acest prilej, antrenorul român va „conspecta" jocul danezilor, viitorii noștri adversari în preliminariile turneului J.O.

Federația de fotbal din Congo (Kinshasa) l-a solicitat pe antrenorul **Cornel Drăgușin** pentru a conduce timp de 10 zile pregătirile naționalei congoleze. La 20 iunie, la Kinshasa, reprezentativa Republicii Democratice Congo va întîlni, în „Cupa Africii", selecționata Zambiei. F. R. de fotbal a dat curs favorabil acestei solicitări, antrenorul român urmînd să plece azi în Congo.

• ARBITRII ETAPEI A 27-A

Politehnica — U.T.A.: **Constantin Petrea** (București); Univ. Craiova — C.F.R. Cluj: **Kevork Ghemingian** (București); Steagul roșu — S. C. Bacău: **Ioan Rus** (Tg. Mureș); „U" Cluj — Farul: **Iosif Ritter** (Timișoara); F. C. Argeș — C.F.R. Timișoara: **Constantin Bărbulescu** (București); Jiul — Petrolul: **Nicolae Petriceanu** (București).

Meciurile **Steaua — Progresul** și **Dinamo — Rapid**, vor fi conduse la centru de „cavaleri ai fluierului" din Bulgaria: **Teodor Betghirov** și **Tvetan Stanev**. Doar cu o oră înaintea cuplajului de pe stadionul „23 August" se va ști, după tragerea la sorți, care dintre arbitri va arbitra un meci sau altul. Ambii sînt înscriși pe lista F.I.F.A. Ei vor fi ajutați la linie de arbitri bucureșteni. La meciul Steaua—Progresul au fost delegați **Aurel Bentu** și **Gheorghe Limona**, iar la meciul Dinamo—Rapid, **Vasile Dumitrescu** și **Gelu Popovici**.

• C. DAN ȘI DUMITRU „INVITAȚI" LA COMISIA DE DISCIPLINĂ

Astă seară, la sediul F.R.F., va avea loc ședința comisiei de disciplină, care va judeca abaterile disciplinare săvîrșite în etapa a 26-a. Pe lista „invitaților" figurează, între alții, giuleștenii **C. Dan** și **Dumitru**.

Tot astă seară va avea loc tragerea la sorți a jocurilor din cadrul semifinalelor „Cupei României". Pentru această fază s-au calificat **Steaua, Dinamo, Metalul București** și **Universitatea Cluj**.

DUMITRU VIȘAN

SPORT

• La poligonul Tunari au continuat ieri întrecerile campionatelor internaționale de tir ale României. În proba de talere aruncate din șanț, pe primul loc s-a clasat sportivul român Gheorghe Florescu care a realizat 195 puncte. În proba de skeet (talere aruncate din turn) victoria a revenit lui Vladimir Libovițky (Cehoslovacia) cu 190 puncte.

Proba de pistol viteză s-a încheiat cu victoria țintașului sovietic Igor Bakalov — 594 puncte, urmat de Dan Iuga (România) — 593 puncte. La armă liberă calibru redus trei poziții, pe locul întîi s-a situat V. Anghișev (U.R.S.S.) cu 1 167 puncte.

CAMPIONATUL SCOLILOR PROFESIONALE

În luna iunie, în conformitate cu calendarul sportiv central al elevilor, se vor desfășura patru finale republicane ale campionatului școlilor profesionale. Reprezentanții celor peste 22 000 de sportivi elevi — cîți au fost angrenați, la faza de masă a campionatului republican al școlilor profesionale — se întîlnesc pentru a-și desemna campionii naționali pe anul competițional 1971. Întrecerile se anunță deosebit de pasionante. Cele 4 finale se vor desfășura după programul alăturat.

HANDBAL. Finala la handbal băieți și fete va avea loc la București între 6—9 iunie pe stadionul Olimpia. Participă 23 școli profesionale, însumînd 300 de elevi sportivi din care 104 fete.

ATLETISM. Întrecerile școlarilor-atleți, băieți și fete, vor avea loc la Pitești în zilele de 12—13 iunie a.c. pe stadionul municipal. Participă 316 sportivi din care nu număr de 65 fete, reprezentînd peste 100 de școli profesionale din toată țara.

FOTBAL. Sportul care cunoaște cea mai mare dezvoltare în mediul școlilor profesionale este și rămîne tot sportul „rege" — fotbalul. Argumente? Urmăriți în perioada 20—25 iunie, pe terenurile de la Complexul sportiv „23 August" București, finalele campionatului național al școlilor profesionale, la care participă cele 15 echipe reprezentative de școli finaliste. Ele și-au cîștigat acest drept în urma etapelor pe județ la care au luat startul peste 300 echipe selecționate de școli, ceea ce, la un calcul sumar, înseamnă circa 5 000 de fotbaliști juniori.

VOLEI. În pitorescul oraș Piatra Neamț, pe terenurile Clubului Ceahlău, în perioada 19—23 iunie vor avea loc întrecerile masculine și feminine la volei. Participă 23 echipe reprezentînd tot atîtea școli profesionale, însumînd 253 de sportivi din care 88 fete.

În afară de Ministerul Învățămîntului și ministerele de resort la organizarea și buna desfășurare a acestor patru finale republicane își dau concursul U.T.C., C.N.E.F.S. precum și federațiile sportive de specialitate.

C. V.

REZULTATE ÎN CAMPIONATUL NAȚIONAL AL JUNIORILOR ȘI ȘCOLARILOR

Duminică, în 4 orașe din țară, au început meciurile turneului final al campionatului național al juniorilor și școlarilor. La Rm. Vîlcea, echipa Școlii sportive din Sibiu a dispus cu 2—0 de Univ. Craiova. La Alba Iulia: „U" Cluj — Minerul Baia Mare 3—0; la Tîrgoviște: Petrolul — Șt. Roșu 3—2; la Focșani: Politehnica Iași — S. C. Bacău 2—0 și Metalul București — F. C. Galați 2—0.

JUVENTIȘTII

SĂ STĂM CU FAȚA LA COPII!

Nicicînd și nicăieri în sportul nostru nu am acceptat și nu vom accepta ca învingătorul să nu fie hotărît de întrecerea bărbătească și cinstită din arenă, ci de cine știe ce mașinațiuni sau forțe oculte. Cu atît mai puțin, însă, putem accepta aceasta cînd e vorba de copii, de fotbaliștii de mîine sau poimîine pe care, așa cum îi creștem așa îi vom avea. Săptămînile trecute campionatul de juniori ne-a oferit cîteva revoltătoare mostre de lucrături cu ață albă, de mișmașuri atît de deocheate încît ar fi roșit pînă și obrazul gros al celor mai vestiți machiaveliști: Metalul Topleț pierde la C.S.M. Reșița cu 41—0, Farul cîștigă la Medgidia cu 17—0, Electrica Constanța se retrage de pe teren la 1—5 pentru ca să nu mai primească goluri, iar Sirena intră pe teren în 7 oameni, dintre care unul se accidentează imediat pentru a face jocul lui Dinamo. Inadmisibil. Este inadmisibil să lași nepenalizată o asemenea atitudine antisportivă și anticetățenească. Din punct de vedere strict competitiv, federația a făcut lumină și dreptate trăgînd cu creionul roșu peste rezultatele astronomice „aranjate". Să acceptăm, deci, că pînă la urmă cîștigătorii de serie sînt cei merituoși. Dar, ar zice Caragiale, cu obrazul nostru mînjit de chinoroz cum rămîne? Copiii acestia au niște antrenori, antrenori care mulți sînt și profesori, pe culoarele federației am auzit pomenindu-se în acest sens cîteva nume pe care le credeam prestigioase. Cum rămîne, atunci, cu acești „profesori" care în loc să crească pe viitorii fotbaliști și pe viitorii cetățeni în spiritul fair-play-ului și al cinstei, îi atrag în cotcării și neghiobii? Etica unor asemenea „regizori" nu trebuie amendată? Credem că este cazul să nu punem punct nemaipomenitelor întîmplări de la juniori; să nu punem punct, ci să fie trași la răspundere (de către federație, de către cluburi, de către școli) toți acești „educatori" care au inspirat și au organizat mascaradele la care ne referim. Deocamdată, atît.

Fiindcă tot am vorbit de schimbul de mîine sau de poimîine, să spunem că pe copilandri îi așteaptă o vară plină. Sîntem informați, că, în afară de turneul final pentru juniori (aflat deja în plină desfășurare), lunile următoare vor chema juniorii la diferite tabere de selecție și pregătire, la o serie de întîlniri zonale și finale. Exemplificăm cu taberele de la orașul Victoria (pentru naționala U.E.F.A. 1972), Covasna (naționala U.E.F.A. '73) și Snagov (naționala U.E.F.A. '74), cu finalele rezervate tuturor categoriilor de elevi și cu „Cupa Cravatelor Roșii" — despre care am mai scris. Iar între 18 și 24 august vom fi martorii ediției a II-a a **Turneului de juniori „23 August"** inițiat de țara noastră. În acest an, pe stadioanele din Brașov și din împrejurimi se vor întîlni naționalele de juniori din 7 țări: Cehoslovacia, Grecia, Iugoslavia, Bulgaria, R.D.G., Turcia și România. Noi vom participa cu două echipe — națională '72 și națională '73 — ceea ce va asigura cadeților noștri un bun și folositor program competițional.

Întrecerea de tineret-rezerve n-a prezentat ceva deosebit de interesant în etapa de duminica trecută. Primele trei clasate (Petrolul, U. Cluj și Steaua) au jucat acasă și au învins, astfel că diferența de puncte (Petrolul 40, celelalte 37) se păstrează, păstrîndu-se nealterate și șansele ploieștenilor de a cîștiga titlul juventist. În schimb, a fost „zi mare" pentru lanterna roșie. Farul a cîștigat! De la 21 martie, de cînd constănțenii nu mai gustaseră din cupa cu vin dulce a victoriei, trecuseră opt etape. Prea mult, și-or fi spus, și au învins cu 2—1 pe Politehnica Iași. Numai că tot pe ultimul loc sînt clasați, chiar dacă au redus la... 4 goluri handicapul față de locul 15!

G. MITROI

PENTRU TIMPUL DV. LIBER

Cinema

HELLO DOLLY: rulează la Patria (orele 9,30; 13; 16,30; 20).

100 DE DOLARI PENTRU ȘERIF: rulează la Scala (orele 9,30; 12,30; 15,30; 18,30; 21,30). Festival (orele 7,45; 10,30; 13,15; 16; 18,45; 21,30). Stadionul Dinamo (ora 20,15). Grădina Festival (ora 20,15).

ȘI CAII SE împușcă, NU-I AȘA? rulează la Capitol (orele 9,15; 11,45). Feroviar (orele 9; 11,45; 15; 18; 20,30). Modern (orele 9; 11,45; 14,30; 17,15; 20). Grădina Modern (ora 20,30).

REGELE LEAR rulează la Capitol (orele 14,15). GALA FILMELOR DIN VIETNAMUL DE SUD (ora 20,30).

APA CA UN BIVOL NEGRU: rulează la Central (orele 9,15; 11,30; 13,45; 16,15; 18,15; 20,30).

BĂTĂLIA DE PE NERETVA: rulează la Griviță (orele 9; 12,30; 16; 19,30). Aurora (orele 9; 12,30; 16; 19,30). Flamura (orele 9; 12,30; 16; 19,30). Grădina Aurora (ora 20).

FACEREA LUMII: rulează la Bucegi (orele 15,30; 18; 20,30). Floreasca (orele 15,30; 18,15; 20,30). Grădina Bucegi (ora 20,30).

VULPILE ȘI ȘORICEII: rulează la Timpuri Noi (orele 9—20,15 în continuare).

PRINTRE COLINELE VERZI: rulează la Viitorul (orele 15,45; 18; 20,15).

O FLOARE ȘI DOI GRĂDINARI: rulează la Luceafărul (orele 9; 12,30; 16; 19,30). Excelsior (orele 9; 12,30; 16; 19,30). Miorița (orele 9; 12,30; 16; 19,30). Grădina Doina (ora 20). Tomis (orele 9; 12,30; 16). Grădina Tomis (ora 20).

DĂ-I ÎNAINTE CAWBOY: rulează la Melodia (orele 9; 11,15; 13,30; 16; 18,30; 20,45). București (orele 8,30; 11; 13,30; 16; 18,30; 21). Gloria (orele 9; 11,15; 13,30; 16; 18,15; 20,30). Grădina Capitol (ora 20,15). Arenele Romane (ora 20). Favorit (orele 9,15; 11,30; 15,45; 16; 18,15; 20,30).

Z: rulează la Moșilor (orele 15,30; 18; 20,30).

ELEFANTUL SLOWLY: rulează la Victoria (orele 9; 11,15; 13,30; 16; 18,30; 20,45).

BUTCH CASSIDY ȘI SUNDANCE KID: rulează la Lumina (orele 9; 11,15; 13,30; 16; 18,30; 20,45). Progresul (orele 15,30; 18; 20,15).

CLANUL SICILIENILOR: rulează la Înfrățirea (orele 15,30; 17,45; 20).

DOMICILIUL CONJUGAL: rulează la Buzești (orele 15,30; 18). Arta (orele 15,30; 18). Grădina Buzești (ora 20,30). Grădina Arta (ora 20,15).

CEI TREI CARE AU SPERIAT VESTUL: rulează la Dacia (orele 8,45—20 în continuare).

PREȚUL PUTERII: rulează la Unirea (orele 15,30; 18; 20,15). Grădina Unirea (ora 20,15).

SERATA: rulează la Lira (orele 15,30; 18). Grădina Lira (ora 20,15).

HAIDUCII LUI ȘAPTECAI; ZESTREA DOMNIȚEI RALU: rulează la Munca (orele 15; 19).

MIHAI VITEAZUL: rulează la Cosmos (orele 15; 19).

CAZUL C.L.: rulează la Flacăra (orele 15,30; 18; 20,15).

100 DE CARABINE: rulează la Drumul Sării (orele 15,30; 17,45; 20).

EU, FRANCISC SKORINA: rulează la Ferentari (orele 15,30; 17,45; 20).

SUNETUL MUZICII: rulează la Giulești (orele 15,30; 19). Volga (orele 9,30; 12,45; 16,15; 19,45). Grădina Herăstrău (ora 20,15).

PE COMETA: rulează la Pacea (orele 16; 18; 20).

TRANDAFIRI ROȘII PENTRU ANGELICA: rulează la Crîngași (orele 15,30; 18; 20,15).

VAGABONDUL: rulează la Popular (orele 10; 15,30; 19).

LOS TARANTOS: rulează la Vitan (orele 15,30; 18). Grădina Vitan (ora 20,15).

DE ȘAPTE ORI ȘAPTE: rulează la Rahova (orele 15,30; 18; 20,15).

CRONOMETRUL: rulează la Laromet (orele 15,30; 17,30; 19,30).

B.D. INTRĂ ÎN ACȚIUNE: rulează la Doina (orele 11,30; 13,45; 16; 18,15; 20,30).

Teatre

MARȚI, 8 IUNIE 1971

Teatrul de Operetă: ROSE MARIE — 19,30; Teatrul Național „I. L. Caragiale" (Sala Comedia): REGELE LEAR — ora 20; (Sala Studio): SĂ NU-TI FACI PRĂVĂLIE CU SCARA — ora 20; Teatrul „Lucia Sturdza Bulandra" (Schitu Măgureanu): GLUGA PE OCHI — ora 20; (Sala Studio): PURICELE ÎN URECHE — ora 20; Teatrul „C. Tănase" (Sala Savoy): MICUL INFERN — ora 19,30; Teatrul „Țăndărică" (Str. Academiei): TIGRIȘORUL PETRE — ora 17; Teatrul „Ion Vasilescu": MINIJAZ CU MAXI-HAZ — ora 19,30; Circul Globus · ARENA PRIMĂVERII — ora 19,30; Ansamblul „Rapsodia Română": LA IZVOR DE FRUMUSEȚE — ora 18,30.

tv

PROGRAMUL 1

10,00—11,00 Teleșcoală. Pregătire pentru examenele de admitere. Matematică. Biologie ● 18,00 Antologie lirică ● 18,15 Brățara de aur — emisiune concurs. Participă tineri strungari, zidari, electrotehnicieni și mecanizatori din județele: Tulcea, Vaslui, Vîlcea, Vrancea și municipiul București. ● 19,20 1001 de seri — emisiune pentru cei mici. ● 19,30 Telejurnalul de seară. Sport. ● 20,10 România '75. Ritmurile actualului cincinal și reducerea decalajului față de țările dezvoltate. Participă: Mircea Georgescu, vicepreședinte al C.S.P. și prof. dr. N. N. Constantinescu. 20,30 Seară de teatru: „Trei schițe dramatice" de Aldo Nicolai: „Bărbatul", „Stupina", „Digul". ● 21,35 Melodii cu... prioritate. Interpretează: Anca Agemolu, Cristian Popescu, Mihai Dumbravă, formația Paul Ghențer. Dansează: Rodica Simion, Ion Tugearu și un ansamblu din baletul Operei Române din București. ● 22,00 Teleglob. Hanoi. ● 22,20 Artele decorative în expoziția aniversară. ● 22,50 Telejurnalul de noapte. ● 23,00 Închiderea emisiunii programului 1.

PROGRAMUL 2

● 20,10 Tineri interpreți: baritonul Dionisie Konya. ● 20,30 Bucureștiul necunoscut. Un nou ciclu de emisiuni care-și propune să evoce monumente și locuri legate de istoria mai veche și mai nouă a Bucurestilor. ● 21,00 „Răzbunătorul" — film de desen animat, realizat de studiourile iugoslave. ● 21,15 Universitaria. „Examen... despre examene". ● 21,30 Blocnotes de Eugen Mandric. ● 21,45 Buletin de știri. ● 21,50 Film serial · „Inima lui Bonivur" (III). ● 22,25 Festivalul de jazz de New Port (II).

VIZITA DELEGAȚIEI DE PARTID ȘI GUVERNAMENTALE CONDUSE DE TOVARĂȘUL NICOLAE CEAUȘESCU ÎN R. P. CHINEZĂ

(Urmare din pag. 1)

îndemînarea cu care țăranii și-au însușit noi deprinderi, cunoștințe tehnice, profesiuni a căror existență nici nu o bănuiau în trecut. Apreciind buna organizare a atelierului, tovarășul Ceaușescu îl felicită pe responsabilul atelierului, Ku Uen-ciu, pentru rezultatele obținute.

La sectorul de prelucrare complexă a produselor agricole se realizează o gamă largă de produse alimentare, ambalate conform tuturor normelor igienice și estetice și, în același timp, prin mijloace simple, foarte puțin costisitoare. De la tăițeii obținuți din brînza de soia și pînă la sosul extras din aceeași plantă și care este un condiment nelipsit de la masa fiecărui chinez, toate produsele au o înfățișare atrăgătoare la care-și aduc contribuția ambalajele și etichetele multicolore. Dacă în toate atelierele am întîlnit în proporție aproape egală bărbați și femei, la atelierul de artizanat predomină țărăncile, din ale căror mîini harnice, mlădioasa papură și fibra de bambus capătă o a doua viață în minunate împletituri artistice.

Discuțiile dintre oaspeți și gazde continuă la sediul comunei populare din Ma Lu.

Secretarul Comitetului de partid și președintele Comitetului revoluționar al comunei informează despre rezultatele activității și modul ei de organizare, despre greutățile care au fost învinse și preocupările în vederea creșterii producției în toate sectoarele. El arată, de asemenea, că, pe baza rezultatelor obținute, venitul mediu al unei familii a sporit anul trecut în comparație cu 1957 mai mult de o dată și jumătate. În toate gospodăriile din comună a fost introdusă lumina electrică. Toți copiii de vîrstă școlară participă la procesul de învățămînt, comuna dispunînd de 33 școli elementare și medii; comuna are un mic spital, iar fiecare brigadă de producție — un serviciu sanitar.

Gazdele au subliniat preocuparea constantă de a lichida diferențele existente încă între rezultatele diferitelor brigăzi de producție; ele au vorbit despre mișcarea ce se desfășoară pentru a atinge nivelul unor comune populare fruntașe, care au obținut producții și venituri superioare.

La încheierea vizitei, tovarășul **NICOLAE CEAUȘESCU** a spus:

Doresc, în primul rînd, să salut în mod călduros pe toți membrii comunei populare Ma Lu.

Am rămas cu o impresie foarte plăcută despre ceea ce am văzut în comuna dumneavoastră, atît în ce privește culturile agricole, creșterea animalelor, dar, mai cu seamă, activitatea din atelierele care sînt organizate aici. Firește, nu doresc să vin în contradicție cu primul secretar, care a adus critici comunei, dar mie mi se pare că rezultatele obținute în activitatea dv. sînt bune. Desigur, mai sînt multe de făcut — și vor mai fi întotdeauna lucruri de făcut pentru a merge spre mai bine — dar cred că rezultatele pe care le are pînă acum comuna arată că ea merge pe un drum bun. Eu doresc să felicit conducerea comunei și pe toți membrii ei pentru rezultatele pe care le-au obținut în activitatea lor.

Cred că ar fi bine să stabilim legături între una din cooperativele românești și comuna dv. să organizăm un schimb de experiență între ele. Aceasta va contribui atît la o cunoaștere și împărtășire reciprocă a experienței în producția agricolă și animală, ca și la întărirea relațiilor de prietenie între membrii comunelor din R. P. Chineză și cooperatorii din România.

În încheiere, vă urez să obțineți rezultate și mai bune și să ajungeți comunele care sînt mai înaintea dv.

Cuvîntul tovarășului Nicolae Ceaușescu a fost subliniat în repetate rînduri cu vii și puternice aplauze.

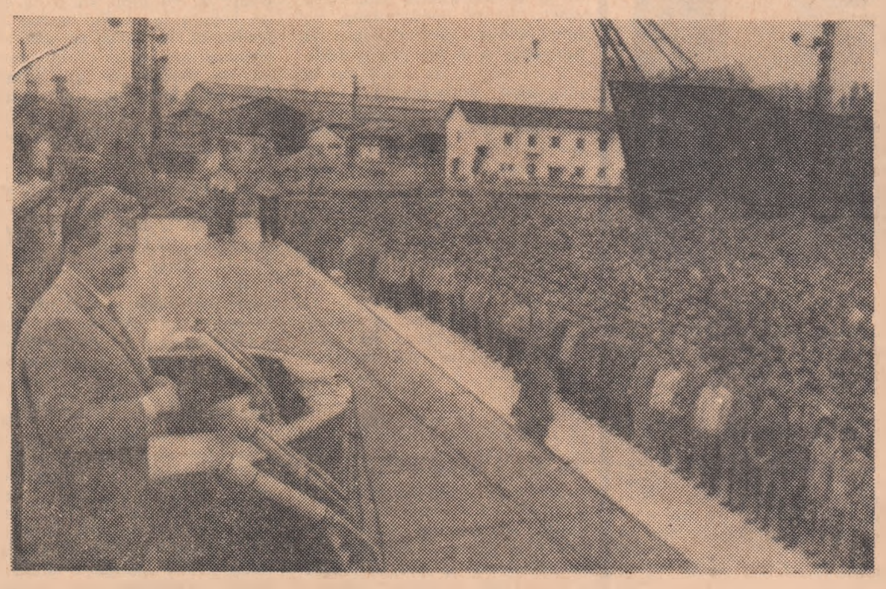

Entuziasta primire a delegației române la șantierul naval „Kiang Nan" din Șanhai

Ultimul obiectiv înscris în programul vizitei la Șanhai a fost Șantierul naval „Kiang Nan", întreprindere de primă mărime nu numai în constelația industrială a orașului, ci a întregii țări. Cronica șantierului, veche de peste o sută de ani, oglindește de fapt însăși istoria proletariatului din Șanhai, a bătăliilor sale de clasă împotriva imperialismului, a ocupanților militariști japonezi și a trădătorilor gomindaniști. Paginile ei cuprind marile lupte inițiate și conduse de Partidul Comunist Chinez pentru victoria revoluției și, apoi, pentru edificarea societății socialiste.

Pe șantier sosește tovarășul Nicolae Ceaușescu, soția sa, Elena Ceaușescu, membrii delegației române, precum și premierul Ciu En-lai și celelalte personalități chineze care însoțesc delegația. Mii de muncitori constructori fac oaspeților o primire de neuitat.

Oamenii, înșirați de-a lungul aleelor, cățărați pe schelele ce înconjoară corpurile viitoarelor nave, aplaudă, aclamă cu însuflețire și căldură. Numeroși muncitori constructori vin cît mai aproape de conducătorul partidului și statului nostru pentru a-i strînge mîna, a-i adresa un gest de stimă și simpatie.

Solii poporului român urmăresc cu viu interes, pe fluxul tehnologic, fazele de construcție a navelor destinate transportului de mărfuri, precum și apărării naționale. De la cargourile de 10 000 tone, care erau lansate la apă în urmă cu 10 ani, în prezent se află într-un stadiu avansat de construcție primul cargou de 20 000 tone. Cei 13 000 constructori se mîndresc cu realizările pe care le-au obținut în diversificarea producției de nave, în ridicarea calității. Dar, cu modestia și seriozitatea care-i caracterizează, socotesc că mai au încă multe de făcut, de înlăturat unele lipsuri și neajunsuri.

Pe un vast platou dintre două docuri s-au adunat mii și mii de muncitori. Ei scandează lozinci cu urări de bun venit în cinstea delegației române, aclamă pentru prietenia dintre cele două partide, țări și popoare.

Apariția la tribună a tovarășilor Nicolae Ceaușescu și Ciu En-lai, a celorlalte persoane oficiale române și chineze, stîrnește entuziasmul mulțimii. Pe puntea cargoului de 20 000 tone, aflat în construcție, muncitorii s-au înșirat formînd o adevărată gardă de onoare. Echipe artistice dansează în ritmul tamburinelor și al tobelor. Pe uriașe lozinci suspendate sînt înscrise, în limba chineză, cuvintele: „Un salut tovarășului Nicolae Ceaușescu", „Trăiască prietenia dintre poporul chinez și poporul român".

Ia cuvîntul tovarășul CIAN CEN-TUN, secretarul Comitetului de partid și președintele Comitetului revoluționar al șantierului.

Stimate tovarășe Nicolae Ceaușescu,

Înalți oaspeți, membri ai delegației române,

Cu o jumătate de lună înainte — cînd presa și radioul au anunțat vizita de prietenie a unei delegații de partid și guvernamentale a Republicii Socialiste România, condusă de tovarășul Nicolae Ceaușescu, muncitorii șantierului nostru s-au bucurat foarte mult așteptînd cu simțăminte calde să ne onoreze cu prezența sa. Speranțele noastre s-au îndeplinit.

Tovarășul Ceaușescu, ceilalți înalți oaspeți ai delegației de partid și guvernamentale române, însoțiți de tovarășul Ciu En-lai, au venit la șantierul nostru, ceea ce constituie o cinste deosebită pentru cei 13 000 de muncitori și funcționari ai șantierului. Exprimăm cu toții stimatului tovarăș Ceaușescu, celorlalți membri ai delegației, cele mai calde urări de bun venit, salutul nostru cordial.

Călăuzindu-se după indicațiile președintelui Mao de a ține în mîini inițiativa și a se bizui pe forțele proprii, muncitorii șantierului nostru își aduc contribuția la dezvoltarea industriei navale.

Vizita înalților oaspeți constituie un mare sprijin pentru întregul nostru colectiv, în vederea îmbunătățirii și pe mai departe a activității sale.

Vă asigurăm, stimați tovarăși, că ne vom mobiliza eforturile pentru a răspunde cinstei care ni s-a făcut. **(Vii aplauze).**

Întîmpinat cu puternice aplauze, și ovații care nu contenesc minute în șir, ia cuvîntul tovarășul NICOLAE CEAUȘESCU.

Cuvîntarea tovarășului NICOLAE CEAUȘESCU

Dragi tovarăși și prieteni,

Doresc să încep prin a vă adresa dv., muncitorilor de la Șantierul naval, tuturor muncitorilor din Șanhai, un salut călduros din partea mea. La acest salut, adaug salutul tovarășei mele, al delegației noastre, precum și al muncitorilor navali, al clasei muncitoare din România. (Vii aplauze).

Sînt deosebit de bucuros că, în cadrul vizitei oficiale de prietenie în Republica Populară Chineză, am putut să vizitez Șanhaiul și Șantierul naval. (Aplauze puternice). **Am văzut unele realizări ale muncii dv. — construcția de cargouri și de submarine — și am impresii deosebit de bune. Pentru aceste realizări vă felicit din toată inima.** (Aplauze).

Știm că clasa muncitoare din Șanhai și din șantierele navale are un trecut glorios de luptă revoluționară. Într-adevăr, atît în victoria revoluției, cît și în construcția socialistă clasa muncitoare este aceea care trebuie să aibă rolul conducător.

Am vizitat azi dimineață și o comună populară — Ma Lu — și am constatat că și în agricultură sînt rezultate bune. Indeosebi am putut să-mi dau seama de alianța dintre muncitori și țărani — și am certitudinea că tocmai această alianță garantează construcția cu succes a socialismului în China. (Aplauze).

Știm că rezultatele pe care le-ați obținut și în dezvoltarea industriei și în ridicarea nivelului ei tehnic, în progresul agriculturii, în dezvoltarea bunăstării întregului popor se datoresc conducerii de către partid, în frunte cu tovarășul Mao Tzedun. (Aplauze puternice).

Și în România clasa muncitoare, unită cu țărănimea, cu toți oamenii muncii, obține succese însemnate în construcția societății socialiste. Și noi facem totul pentru a asigura ca poporul nostru, sub conducerea partidului său comunist, să înfăptuiască societatea nouă, socialistă, să asigure bunăstarea și fericirea tuturor celor ce muncesc, dezvoltarea liberă și independentă a patriei. (Vii aplauze).

Ne bucură rezultatele dv., pe care le considerăm ca și ale noastre, așa cum și rezultatele României sînt și ale dv. (Aplauze). **Cu cît fiecare dintre noi, atît poporul chinez cît și poporul român, va obține succese mai mari în construcția socialistă, cu atît mai mult va triumfa socialismul în lume.** (Aplauze îndelungi, puternice).

Între Partidul Comunist Român și Partidul Comunist Chinez, între popoarele noastre există relații de colaborare frățească. Noi sîntem convinși că această colaborare se va întări și mai mult în urma acestei vizite, că clasa muncitoare din țările noastre va ține sus steagul colaborării și unității dintre partidele și popoarele noastre. (Apaluze).

Doresc, în încheiere, să vă urez din toată inima, dv., constructorilor navali, succese tot mai mari în activitatea ce o desfășurați, să creați nave și mai puternice, care să străbată mările și oceanele, să contribuiți cu toate forțele la victoria socialismului. (Aplauze).

Și, deoarece în curînd urmează să plecăm din Șanhai, doresc încă o dată să exprim mulțumirile mele cele mai sincere primului secretar și președintelui Comitetului revoluționar din Șanhai, întregii populații din orașul dv., pentru manifestările călduroase cu care ne-ați înconjurat în tot timpul șederii aici. Urez tuturor locuitorilor Șanhaiului multă sănătate și fericire. (Aplauze).

Să se întărească unitatea clasei muncitoare de pretutindeni! (Aplauze puternice, îndelungate).

La revedere, dragi tovarăși! (Urale, ovații).

În încheierea mitingului, ia cuvîntul tovarășul **VAN HUN-VEN**, membru al C.C. al P.C. Chinez, secretar al Comitetului de partid municipal și vicepreședinte al Comitetului revoluționar municipal Șanhai.

Stimate tovarășe Nicolae Ceaușescu,

Stimați oaspeți din delegația de partid și guvernamentală a Republicii Socialiste România,

Tovarăși din colectivul șantierului naval Kiang Nan,

Tovarășul Nicolae Ceaușescu a rostit înainte o cuvîntare caldă, prietenească, animată de cordialitate pentru noi și prin care a transmis sentimentele de prietenie frățească din partea clasei muncitoare și a poporului român.

Aceasta constituie un imbold nu numai pentru membrii colectivului șantierului naval Kiang Nan, ci și pentru toți muncitorii și locuitorii din municipiul Șanhai. Permiteți-mi ca, în numele maselor largi de oameni ai muncii revoluționari din Șanhai, să exprim sincere mulțumiri delegației de partid și guvernamentale române conduse de tovarășul Nicolae Ceaușescu.

Deși între fluviul Huan Po și Marea Neagră există mii și mii de rîuri și munți care ne despart, în lupta îndelungată revoluționară s-a cimentat între noi și clasa muncitoare din România și poporul român o profundă prietenie revoluționară. Constatăm că, sub conducerea partidului Comunist Român, harnica și curajoasa clasă muncitoare din România, poporul român au instaurat puterea poporului în urma insurecției armate și, persistînd în orientarea revoluționară de a se bizui pe forțele proprii și de a lupta cu abnegație, au obținut mari succese în apărarea patriei și în opera de construcție. Dumneavoastră nu vă temeți nici de încercările de control, intervenție și amenințarea cu agresiunea forțelor din afară, nici de loviturile calamităților naturale. Unit ca un singur om, poporul român și naționalitățile conlocuitoare au luptat curajos și au obținut victorii. Așa cum spunea tovarășul Nicolae Ceaușescu: „Atunci cînd un popor este hotărît să-și apere independența și libertatea, nu există forțe în lume în stare să-l îngenuncheze, să-l supună". Această poziție exprimă voința fermă și încrederea în victorie a poporului român.

Municipiul Șanhai este un oraș care a cunoscut timp îndelungat dominația imperialismului din diferite țări și a reacțiunii interne și, de aceea, noi, populația din Șanhai, înțelegem foarte bine experiența luptei poporului român. Președintele Mao Tzedun ne învață întotdeauna: „Trebuie să știm să învățăm de la diferite partide frățești, trebuie să știm să învățăm de la popoarele din diferite țări ale lumii". Noi, clasa muncitoare, populația revoluționară din Șanhai, trebuie să învățăm de la poporul frate român și clasa muncitoare din România, trebuie să învățăm din spiritul dumneavoastră revoluționar. Urăm clasei muncitoare din România și poporului român noi succese și mai mari în lupta pentru înfăptuirea cu succes a noului plan cincinal. Îi rugăm pe înalții oaspeți să transmită clasei muncitoare și poporului frate român sentimentele de sinceră prietenie și un călduros salut din partea clasei muncitoare și a locuitorilor Șanhaiului.

Salut tovarășului Nicolae Ceaușescu!

Salut poporului frate român!

Trăiască prietenia dintre poporul chinez și poporul român!

Trăiască măreața învățătură marxist-leninistă!

Cuvîntarea a fost subliniată de puternice aplauze.

De la șantierul naval și pînă la cealaltă extremitate a Șanhaiului, o mulțime imensă a condus pe tovarășul Nicolae Ceaușescu și celelalte persoane oficiale române care au întreprins călătoria în provincie, urîndu-le drum bun printr-o manifestație de masă a prieteniei.

★

La înapoierea la Pekin, pe aeroport se aflau tovarășul Ion Gheorghe Maurer, precum și tovarășii Huan Iun-șen, membru al Biroului Politic al C.C. al P.C. Chinez, șeful Marelui Stat Major al Armatei Populare Chineze de Eliberare, Iao Ven-iuan, membru al Biroului Politic, Ciu Ui-tso, membru al Biroului Politic, adjunct al șefului Marelui Stat Major, Ci Pîn-fei, ministru ad-interim al afacerilor externe, Li Cian, ministru adjunct al comerțului exterior.

ION MĂRGINEANU
EUGEN PREDA
ION GĂLĂȚEANU

UN COPIL CU PĂRINȚII ÎN DIVORȚ

— Pe ucenicii din orașul nostru — afirmă Ion Comănescu, prim-secretar al Comitetului municipal Hunedoara al U.T.C., — i-aș asemăna cu un copil care are părinții divorțați, fiecare vrea să scape de el pasindu-l celuilalt...

Observația este, pe cît de plastică, pe atît de realistă. În Hunedoara există peste 600 de tineri care urmează ucenicia la locul de muncă. Conform programei de învățămînt, cursurile teoretice le frecventează la grupul școlar siderurgic iar practica în producție o efectuează la cele două mari întreprinderi: Combinatul siderurgic și Întreprinderea de construcții siderurgice. Cînd sînt la școală — trei zile pe săptămînă — întreprinderile nu le duc grija. La fel procedează școala cînd ucenicii se află la practică. Fiecare considera că este răspunzător față de ei doar atîta timp cît îi are în supraveghere directă. Nu este de mirare, deci, dacă la întreprinderi nu se prea știe cum învață ucenicii, iar la școală nu ți se pot da amănunte privind aptitudinile lor practice. Cele două laturi ale instruirii nu sînt considerate un tot organic, ci sînt urmărite pe felii, ceea ce se răsfrînge negativ asupra pregătirii ucenicului. Un exemplu sugestiv îl oferă orarul. Conducerea grupului școlar declară că ucenicii au program de practică în fiecare zi. Serviciul de învățămînt al combinatului posedă însă alt orar: cei sub vîrsta de 16 ani, beneficiază de două zile libere pe săptămînă (cu duminica — trei), iar ceilalți — de una. Cu ce se ocupă ucenicii în zilele libere nu știe nici școala, nici întreprinderea. Doar miliția și organele de cercetare penală le mai informează cîteodată, căci, din nefericire, printre clienții acestora se numără și ucenici. Nu intenționăm acum să analizăm în profunzime care din cele două orare este mai bun. Cert e că fiecare are lacune serioase. Orarul școlii prevede pentru cei de anul I, în 3 zile ale săptămînii, doar cîte o oră de practică. „Pentru atîta are rost să-i aducem pînă aici?" se întreabă, pe bună dreptate cei de la întreprinderi. S-a adoptat soluția comasării acestor ore într-o singură zi dar asta a dus la supraîncărcarea ucenicilor. Programul zilei de marți — spre exemplu — prevede pentru cei de anul I, o activitate de 8 ore. Este prea mult pentru niște copii care n-au împlinit încă vîrsta de 16 ani! De altfel, normativele în vigoare specifică în mod clar, că programul acestora nu poate depăși 6 ore pe zi. Cei din anii II și III sînt și mai dezavantajați: în zilele de marți și joi au 10 și respectiv 11 ore de pregătire teoretică și practică. Este necesar ca orarul să fie revăzut și întocmit în raport cu capacitatea de efort a ucenicului. În fond, nici o instrucțiune nu prevede ca cele 15 ore de cunoștințe teoretice să fie predate în numai trei zile într-o săptămînă, așa cum se întîmplă, aici, la Hunedoara. Realitatea reclamă o îmbinare rațională între orele de clasă și cele petrecute în fabrică pentru a nu se ajunge la suprasolicitare — fenomen profund dăunător ucenicului.

TEORETIC, LUCRURILE MERG STRUNĂ. DAR PRACTIC?

— În atelierul nostru — ne spune inginerul Ștefan Toader, șeful secției Mecanică I — responsabilitățile privind pregătirea practică a ucenicilor sînt stabilite pînă în cele mai mici amănunte. De aceștia răspund în primul rînd maiștrii de schimb. Există, apoi, un muncitor specialist așchietor care le dă îndrumări tehnice și în sfîrșit, muncitorul pe lîngă care lucrează, selecționat și el cu multă grijă...

Teoretic problema a fost rezolvată ideal. Care este realitatea.

— Cîți ucenici fac practică în secția dumneavoastră? — i-am întrebat pe maiștrii de schimb.

Greu de aflat. Unul afirmă că sînt 44, altul îl corectează, spunînd că sînt 49... A trebuit să consultăm evidențele pentru a afla că, de fapt, sînt... 54. Descoperind această ignoranță, cum să mai crezi că maiștrii se ocupă de ucenici dacă nici cel mai elementar lucru — cîți ucenici au în subordine, nu-l cunosc? Imediat ne-am convins că neștiința lor este totală. Unul care — chipurile — are în supraveghere 18 ucenici (cifra ne-a spus-o dînsul), afirmă că toți sînt în anul al III-lea. Discutînd cu ei aflăm că toți sînt în anii... I și II și că nici un ucenic din anul al III-lea nu face practică în această secție! Iată, deci, cum „răspund" maiștrii de ucenici. Dar să mergem mai departe. Trecem peste muncitorul specialist — pe care nu l-am putut descoperi — și ne oprim la muncitorii cărora le-au fost încredințați. Mai înainte să vedem, însă, cum s-a făcut selecția lor, despre care vorbea șeful secției. În general constatăm cu satisfacție că ucenicii au fost dați să învețe meserie pe lîngă muncitori buni. În aceste cazuri ei i-au deprins repede tainele, înregistrînd progrese vizibile. Pe Traian Petrescu, din anul al II-lea, l-am găsit lucrînd la strung (executa filetul unei piulițe), primind indicații competente din partea muncitorului Nicolae Sasu. Acesta ne mărturisește că este satisfăcut de evoluția ucenicului, de strădaniile pe care le face pentru a învăța meseria. La rîndul lui și ucenicul este mulțumit de atenția cu care muncitorul de la strung se ocupă de el. Pe Valentin Bleotte, din anul al II-lea, l-am găsit, de asemenea, lucrînd cot la cot cu muncitorul Ion Staicu la reparatul mașinii. Dovedea multă pasiune în muncă.

LOCUL DE MUNCĂ AL UCENICULUI

— Mi-a devenit un ajutor de nădejde — ne spune Ion Staicu. Am curajul să-l las oricînd singur pe strung.

În această situație se află marea majoritate a ucenicilor. Dar există și excepții nejustificate. Strungarul-ucenic Nelu Speriosu a fost dat în grija lui Ion Stroia, „un muncitor neserios și indisciplinat", după cum îl caracterizează însuși maistrul de schimb Mircea Gușă. Nici din punct de vedere profesional nu corespunde acestei sarcini: doar anul trecut a absolvit școala profesională, ar mai avea deci, și el multe de învățat de la alții...

— Nu există alt muncitor căruia să-i fie încredințat ucenicul Speriosu? l-am întrebat pe maistru.

— Există, dar...

N-a mai continuat. Nici nu avea de fapt, ce argument să aducă. Se poate deduce ușor cum va învăța Nelu Speriosu meseria lîngă un muncitor care nu este el în stare să-și îndeplinească norma. De altfel ucenicul nici nu era în ziua aceea la lucru. Îl invoise, dimineața, muncitorul... Ion Stroia, fără să-l fi anunțat măcar pe maistrul de schimb, evident, pentru a scăpa de o grijă în plus. Absența sa de la practică nu este un caz izolat. Carol Puică, Vasile Zdrenghea din anul I și alții au lipsit aproape jumătate din timpul afectat practicii în luna mai. Explicația se regăsește în același punct: lipsa de exigență și răspundere a muncitorilor pe lîngă care au fost repartizați. Din cele relatate se desprinde constatarea că pregătirea practică a ucenicilor este lăsată exclusiv pe seama muncitorilor. Soluția nu este cea mai bună. Dacă muncitorul nu se ocupă de ucenic (posibilitate pe care trebuie s-o avem mereu în vedere), nu mai intervine nici un factor pentru a corecta situația.

CINE DOREȘTE SĂ FIE PROFESOR, FACE O CERERE...

Profesorii care predau tehnologia meseriei la clasele de ucenici sînt recrutați dintre inginerii celor două mari întreprinderi. Cum? La această întrebare ne răspunde Ion Ungur, directorul adjunct al grupului școlar siderurgic.

— Solicitantul face o cerere în care specifică meseria la care dorește să predea. Ministerul o avizează și ne trimite, apoi, decizia...

— Cine verifică compatibilitatea dintre specialitatea solicitantului și disciplina pe care dorește s-o predea? ne interesăm noi.

— Evident, ministerul! Noi nu urmărim în mod expres acest lucru.

N-am fi pus această întrebare dacă întotdeauna compatibilitatea s-ar verifica. Sînt cazuri cînd, numai pentru că posedă titlul de inginer, solicitantul crede că poate ocupa orice catedră și nimeni nu-l readuce la realitate. La anul al II-lea lăcătuși pentru reparații cazane și turbine cu aburi predă tehnologia meseriei un inginer laminator, la sudori, anul II, predă un proiectant pentru construcții de mașini, iar un inginer metalurg predă desenul tehnic la trei meserii diferite.

— În aceste condiții — recunoaște directorul adjunct al școlii — „profesorul" trebuie să se pregătească tot atît de mult ca și elevul, iar procesul de învățămînt are de suferit. Cei care nu sînt stăpîni pe materie predau lecțiile cu dificultate, într-un mod neatrăgător, fiind nevoiți să se inspire mereu din caietul pe care-l țin în mînă...

O asemenea lecție îi plictisește pe ucenici. Să ne mai mirăm că lipsesc de la cursuri? S-ar crede că situația este generată de lipsa cadrelor. Motivul nu este acesta. Numai în combinat lucrează circa 300 de ingineri din care, oricum, se pot alege 20—30 care să predea în bune condițiuni la școală. Se pare însă că repartizarea orelor de specialitate se face, de multe ori, după considerente de ordin personal în care simpatiile și antipatiile nu se află tocmai pe ultimul loc. Anul trecut, la clasa de lăcătuși reparații cazane și turbine cu aburi a predat tehnologia meseriei un om de strictă specialitate — inginerul Nicolae Dragomir, adjunctul șefului secției centrale termoelectrice. La sudori a predat inginerul Iosif Cisar, șeful aceleiași secții, recunoscut în combinat pentru competența sa în materie de sudură. Iată însă că în acest an — fără să li se spună măcar motivul — aceștia n-au mai primit ore deși ar fi fost dispuși să le predea gratuit numai pentru faptul că ucenicii fac practică în secția lor și aici vor lucra și după absolvire (de fapt, inginerul Dragomir și anul trecut a predat ore fără a fi remunerat).

★

Am evidențiat cîteva din anomaliile întîlnite în sfera ucenicilor la locul de muncă din municipiul Hunedoara. Nu ne-am referit la deficiențe de fond ale acestei forme de instruire profesională, despre acestea s-a scris cu alt prilej și sîntem încrezători că se vor lua măsuri pentru remedierea lor. Lipsurile semnalate în acest articol sînt determinate de cauze locale, deci pot fi înlăturate cu ușurință fără a se mai aștepta noi acte normative...

AL. BĂLGRĂDEAN

PRESA CHINEZĂ DESPRE VIZITA DELEGAȚIEI ROMÂNE

Ocupîndu-se în continuare pe larg de vizita în provincie a delegației de partid și guvernamentale române, conduse de tovarășul Nicolae Ceaușescu, ziarele centrale chineze publică ample relatări despre primirea făcută oaspeților români la Șanhai, primire apreciată de „Jenminjibao" ca „o expresie plină de entuziasm a unității și frăției dintre popoarele Chinei și României". Sînt evocate atmosfera sărbătorească, manifestările de bucurie și entuziasm cu care au fost întîmpinați oaspeții români de către locuitorii Șanhaiului. Ziarele chineze arată că sute de mii de persoane aclamau și dansau pe străzi, balcoanele clădirilor de pe arterele străbătute de coloana oficială erau înțesate de oameni care ovaționau cu căldură. „Vizita la Șanhai a tovarășului Nicolae Ceaușescu și a celorlalți oaspeți români, subliniază „Guanminjibao", a constituit o mare încurajare pentru clasa muncitoare, pentru toți locuitorii orașului".

Ziarele din Pekin, precum și „Ciefanjibao", organul Comitetului de partid orășenesc din Șanhai, relatează pe larg recepția oferită în cinstea solilor poporului român, reproduc ample extrase din cuvîntările rostite cu acest prilej de tovarășul Nicolae Ceaușescu și tovarășul Cian Ciun-ciao.

„Jenminjibao" consacră, totodată, aproape o pagină unui fotoreportaj oglindind momente semnificative ale vizitei delegației noastre la Șanhai și Nankin.

Cu prilejul vizitei delegației române în China, presa din Pekin continuă să publice materiale despre succesele poporului român în construcția socialistă, despre relațiile de prietenie și colaborare chino-române. Astfel, organul central al P. C. Chinez inserează o relatare din București a corespondentului agenției China Nouă despre dezvoltarea întreprinderilor agricole de stat din România în cursul ultimului plan cincinal. În corespondență se arată că I.A.S.-urile au obținut rezultate bune în ce privește producția de cereale, care a înregistrat sporuri de 19 la sută în comparație cu cincinalul precedent. Subliniindu-se că I.A.S.-urile au depășit într-un timp scurt pagubele pricinuite de inundațiile de anul trecut, sînt citate spre exemplificare recoltele bogate obținute de întreprinderea de pe Insula Mare a Brăilei. Sînt reproduse, de asemenea, cifre ce ilustrează ponderea însemnată ce revine I.A.S.-urilor în domeniul zootehniei. În prezent, relevă corespondentul, muncitorii, ceilalți salariați ai întreprinderilor agricole de stat din România depun toate eforturile pentru îndeplinirea sarcinilor trasate de noul plan cincinal.

Atenția și îndemînarea, calități pe care le asociem totdeauna textilistelor.

În timpul zilei, plictiseala începe devreme... (în centrul imaginii, Sandu Durbac)

Cu ostentație, lipsa de preocupări este „expusă" la vedere...

TINERII „PENSIONARI"

(Urmare din pag. 1)

bil, la persoana lor, a interlocutorilor mei :

— Cu ce vă ocupați ?

Începe, fiecare, o poveste încîlcită. Sărind peste sinceritați, în replici metaforice. Ion Marinescu de pe B-dul Castanilor 15 are 18 ani, a făcut liceul pînă la clasa a XI-a, cînd a fost exmatriculat din cauza absențelor. Anul trecut.

— Și acum ? îl întreb.

— Stau, mă pregătesc iarăși, vreau să termin la fără frecvență...

— Aici, pe stradă ?

— Ei, mai are omul și timp liber...

Bani pentru acest îndelung „timp liber" îi dă mama, funcționară în Tîrgoviște. Nu, nu s-a angajat nicăieri, mărturisește chiar el, și mirat, mă întreabă :

— Unde era să mă angajez ?

Îi indic cîteva locuri, îl întreb dacă a fost vreodată la Oficiul forțelor de muncă, nu, nu fusese, dar se va duce, bineînțeles că se va duce, știe și el că toată lumea trebuie să muncească...

Daniel Stănescu este chiar îndignat. Lîngă mine, locotenentul de miliție Aurel Pavel îl lămurește pe Stănescu, îi amintește de alte promisiuni, cu alte prilejuri luate, de a-și găsi un serviciu.

— Dar v-am spus să mă ajutați, ripostează tînărul. Da, domnule, vreau să cîștig și eu un ban... Cînd vin la dumneavoastră să-mi găsiți de lucru ?

Nu pare deloc neajutorat. Are 21 de ani, n-a muncit cine știe ce în viață, ocazional doar. Preîntîmpină întrebările mele cu răspunsuri gata făcute, nu prima oară rostite :

— Păi, vreau să muncesc, toată lumea muncește, dar unde să mă angajez ? V-am căutat de atîtea ori, îi spune locotenentului Pavel, dar n-am timp să umblu mereu...

Dar zilnic, este văzut pe Corso, zilnic, dimineața sau seara, cînd șuetele se prelungesc în parc, la un joc de noroc adăpostit de întuneric...

Stăm de vorbă cu alții. Unii, ca un făcut, n-au nici un act asupra lor, nu li se poate verifica identitatea. Constantin Manea este din Găești, a venit, într-o doară la Tîrgoviște, la un film... Este sau nu mecanizator agricol, nimeni nu poate să dovedească, dar cert este că la o oră plină a zilei, își pierde vremea în fața unui cinematograf. Alexandru Mărăcinaru din Golgota are 17 ani, declară senin că nu are nici o treabă, nici o ocupație, pierde zile întregi prin oraș... I se sugerează și lui, angajarea într-o muncă. Aceeași mirare, aceeași indiferență :

— Unde să mă angajez ?

Ilie Dincă pretinde că și-a luat „învoire" de la Șantierul uzinei de oțeluri aliate. Nu are nici o legitimație de muncă, înfățișarea lui nu pare a dovedi că a plecat, cu o oră înainte, de pe un șantier, este spilcuit, cu pantofii proaspăt făcuți, îmi spune că a ieșit tocmai să se tundă, scuzîndu-și înainte de a-l acuza, părul mare, ordonat întors peste frunte și urechi... Își dă un nume fals la început, apoi arată buletinul, dar toate „sinceritățile" lui ulterioare stau sub semnul primei minciuni

Cu Dan Miriță și cu Sandu Durbac am angajat, la un ceas al după amiezii, o discuție mai îndelungă. Dan are o privire dezghețată, prinde întrebarea din zbor, zîmbește curtenitor tuturor încercărilor de a afla cum înțelege el să trăiască. Are 16 ani, neîmpliniți, zice el, fumează dezinvolt, comandă generos cafele :

— Fumez și eu, ca băieții...

Îmi explică, serios, că e prea tînăr să muncească. Mai are timp. Poate-și va continua școala. Poate... Îl întreb cu ce se ocupă prietenul lui, Durbac.

— E, într-adevăr, tehnician-auto ?

Dă din umeri, săgalnic, văd în zîmbetul lui că amicul „m-a dus" dar el nu se amestecă... Pe Durbac îl văd și dimineața și seara pe stradă și a doua zi dimineața... Iar o fotografie l-a surprins, tot dimineața, în urmă cu două săptămîni, demonstrînd aceeași pasiune pentru a sta degeaba...

Frații Marian și Nicolae Chilom au fost surprinși de curiozitatea noastră. Cel mare are 20 de ani, a terminat școala profesională Petrol-Chimie, a stat cîteva luni angajat, nu i-a plăcut. Tovarășii de la Oficiul forțelor de muncă l-au trimis la Fabrica de cărămizi, nu s-a dus... Din 1969 așteaptă să-l ia militar... Așteaptă, bate străzile cu fratele său de 16 ani, nu s-a mai gîndit să se angajeze, nu l-a lăsat nici pe celălalt...

Înțeleg că mulți dintre băieții cu care stăm de vorbă nu sînt, pentru prima oară, trași la răspundere pentru inactivitatea lor. Comitetul județean U.T.C. împreună cu Miliția a avut, adesea întîlniri cu cei figurînd într-o rubrică aparte a tineretului tîrgoviștean : „fără ocupație". Unii au fost determinați să se angajeze, pe șantierul platformei industriale sau în alte locuri de muncă. Alții, pun mereu aceeași și aceeași întrebare :

UNDE SĂ MĂ ANGAJEZ ?

Nu voi face, în cele ce urmează, inventarul locurilor de muncă din Tîrgoviște sau din județul Dîmbovița. Ele sînt nenumărate într-un județ tînăr, în plină industrializare. Platforma industrială care s-a deschis în marginea orașului cuprinde, la această oră peste 3 000 de oameni dintre care 30 la sută sub 30 de ani. Pînă la sfîrșitul anului, dezvoltarea lucrărilor de construcție a celor 3 mari uzine va solicita încă 2 000 de muncitori.

Din punct de vedere al unei realități evidente, întrebarea devine inutilă. Pe pereții Oficiului forțelor de muncă, pe zidurile orașului, în ziarul local, afișele glăsuiesc : „ANGAJĂM URGENT...". Și totuși, tinerii întîlniți într-o singură zi pe străzile orașului au nedumeriri cu privire la găsirea unui loc de muncă. Să precizăm : false nedumeriri, false probleme. Tot în același timp, în registrele Oficiului sînt înscriși peste 250 de absolvenți de liceu care solicită posturi, care sînt îndrumați, conform unor nevoi stringente spre șantier, dar care refuză sistematic, așteptînd ivirea unor munci comode, de funcționari. Unii dintre ei, în așteptare, își petrec timpul pe stradă, în cafenele, într-o inerție pe care ei o justifică prin incompatibilitatea dintre calitatea lor de absolvenți ai liceului și munca pe un șantier.

— Ce să fac pe șantier ? m-a întrebat Ion Dobre, absolvent de doi ani al liceului din Fieni, întîlnit în parcul tîrgoviștean în compania unor localnici, de asemeni fără nici o ocupație. **Să dau cu sapa ?**

Există, fără doar și poate, o categorie de răuvoitori, de leneși și gură-cască deloc dispuși să muncească. Aș cita, ca un început de dezbatere, răspunsul lui Cornel Sava — 22 de ani, absolvent al unei școli profesionale, neîncadrat nicăieri, care, cu aerul că face o glumă, mi-a spus :

— De ce nu muncesc ? Din principiu.

Se poate, într-adevăr, să refuzi munca, prin ea însăși o condiție de existență, la adăpostul vreunui principiu ? Gîndit sau doar termen de uzură argotică, răspunsul este simptomatic. Pentru toți cei pe care i-am întîlnit care își ascundeau inactivitatea fie sub false identități, fie sub demagogii ieftine. O categorie de tineri care stă în atenția Miliției continuu — se recrutează, din rindul lor, infractorii ordinii publice, ai legilor de conviețuire — în atenția U.T.C.-ului din cînd în cînd, iar în atenția cetățenilor, zilnic, prin prezența lor acaparatoare pe străzile orașului.

Noțiunea de muncă, de angajare într-o formă stabilă și demnă de activitate are, în accepția celor cu care am discutat, interpretări diferite. Nu este vorba doar de un refuz oarecare, copilăresc, uneori, sau de reale „principii" ci și de o atmosferă creată în jurul lor care pare să le priască și să-i încurajeze. Ca să ne întrebăm acuma care sînt carențele de educație ce conduc la o asemenea atitudine, înseamnă a repeta lucruri deja cunoscute : familia și școala nu reușesc, în toate cazurile, să transforme ideea de muncă într-o noțiune sensibil necesară, într-o condiție de existență a fiecărui tînăr, într-un act de maximă responsabilitate față de sine și față de societate. Interlocutorii mei de la Tîrgoviște au părăsit de scurtă vreme sau mai îndelungă, școala, deci se află în afara unui cadru organizat de educare, de orientare. Pot ei, totuși, la adăpostul acestei stări neintegrate social să fie lăsați la voia întîmplării, categorisiți cu ușurință printre cei cu care nu se mai poate face nimic ? Mulți s-au obișnuit cu ideea că „pădure fără uscături nu se poate", că, pe lîngă miile de tineri serioși, maturi, dornici să-și găsească realizarea prin muncă, există și acești cîțiva — după aprecierile Miliției și ale U.T.C.-ului cîteva zeci în Tîrgoviște — care nu și-au găsit încă drumul firesc al integrării sociale.

Atmosfera în care s-au purtat dialogurile cu ei a fost, într-un fel, revelatoare pentru ceea ce am numit „încurajarea" împrejurărilor. Toată lumea din jur este „maternă", ofițerii de miliție îi ceartă, le fac o morală ușor idilică de genul : „Măi, tu nu-ți dai seama că ai apucat-o pe un drum greșit ? Cînd ai de gînd să te faci băiat de treabă?" U.T.C.-ul îi cheamă, din cînd în cînd și-i mustruluiește servindu-le frumoase pilde principiale — și nu tuturor, o ultimă întîlnire a avut loc numai cu absolvenții de liceu ! — funcționarii Oficiului forțelor de muncă îi înregistrează — pe cei care vin — oferindu-le posturi după posturi, constatînd, că totuși pe stradă, mai sînt atîția care sprijină zidurile sau băncile parcurilor... Nu se știe precis cîți sînt aceștia — un tovarăș secretar al comitetului municipal U.T.C. dădea, aproximativ, o cifră a absolvenților de liceu neîncadrați — 35-40 ei fiind peste 250 !

Așadar, nu locurile de muncă lipsesc, ci drumul spre ele, drum pe care unii îl cunosc dar nu-l acceptă, pe care alții nu vor să-l cunoască, iar alții, sau poate majoritatea, sînt încurajați în nepăsarea lor, prin nepăsarea celor răspunzători sau, uneori prin incompetența pedagogică a acestora din urmă...

CĂI DIFICILE, DAR NECESARE.

Cu un an în urmă comitetul U.T.C. al municipiului București a avut o inițiativă demnă de urmat. Desfășurată pe cîteva luni, acțiunea a avut meritul de a înregistra, caz cu caz, toți tinerii care, din diverse motive, nu s-au încadrat în muncă. Cu răbdare și atenție. Nu a fost vorba numai de o acțiune pur educativă în care activiștii au încercat să convingă tinerii de înaltele principii ale muncii pe care se întemeiază societatea noastră, ci de o largă cuprindere a tuturor factorilor, a tuturor metodelor, a acelora de înțelegere prietenească, lămurire sau, cînd a fost nevoie, de duritate și intransigență. Munca nu este o lege acceptată sau nu, la voia fiecăruia, ea este o valoare socială care trebuie respectată absolut de toată lumea. Neacceptarea obligativității ei înseamnă un eșec pentru individ dar nu numai pentru el ci și pentru societate.

Aminteso de această acțiune pentru că ea a avut rezultate spectaculoase. Peste 80 la sută dintre tinerii neîncadrați au fost repartizați în diferite locuri de muncă, au fost obligați să accepte munca drept prima și cea mai importantă îndatorire a lor. Să nu ne temem de cuvîntul OBLIGATIVITATE. Nu blîndețea, nu false principii educative (vezi dictonul cu pădurea și uscăturile) pot schimba drumul — adesea molipsitor la o vîrstă a incertitudinilor — a acelora care, dintr-un motiv sau altul, nu reușesc să se încadreze în disciplina necesară mersului înainte al societății. Dacă pînă la 18 sau 22 de ani conștiința necesității muncii nu există încă, ea trebuie impusă, obligată să existe. Cu atît mai mult cu cît, într-o atmosferă puternic dăruită muncii, cum este în Tîrgoviște, cei întîlniți pe străzile orașului afișează, ostentativ, o indolență și o pasivitate provocatoare. O energie de tinerețe se cheltuiește fără utilitate, destine care nu-și găsesc, decît pe căi lăturalnice, un mod de existență. Pe marele șantier al Platformei industriale sînt angajați zilnic, tineri veniți din Moldova și Maramureș, din Oltenia și Banat în timp ce tîrgoviștenii, cei întîlniți pe stradă, cei înregistrați la Oficiul forțelor de muncă, nu aruncă nici o privire spre încordarea de forță umană care va aduce orașului, peste cîțiva ani, prestigiul unui important centru industrial. Se impune, de aceea, o acțiune responsabilă, la care să concure toți factorii orașului pentru atragerea, obligarea și încadrarea acestor tineri în muncă. O acțiune extinsă în toate domeniile activității folosind atît argumentele atractivității muncii cît și legile scrise și nescrise ale eticii societății noastre.

A cunoaște exact numărul celor care încă nu s-au încadrat în muncă nu înseamnă a face o contabilitate birocratică ci a ști, de la început, cine sînt ei, fiecare în parte, care sînt motivele neintegrării lor, care sînt dorințele și principiile de viață, în ce măsură neaderența lor este o haină de împrumut sau o mentalitate greșit formată. A-i cunoaște înseamnă a-ți oferi posibilitatea argumentelor, a metodelor de convingere, fie că ele trebuie să îndrepte rătăciri temporare sau să pună sub controlul legilor sociale o atitudine, un principiu nociv.

Apoi, fiind vorba de Platforma industrială, cea care solicită pe zi ce trece, mînă de lucru, activitatea, perspectivele celui care se îndreaptă spre șantier trebuie dirijate cu mai multă atenție. Afișele prin care Șantierul angajează urgent muncitori, au tipărită o rubrică indicînd posibilitățile de calificare într-o meserie. Pe nici un afiș rubrica nu este completată pentru că, pînă la această oră, șantierul nu a deschis încă nici un curs de calificare. În octombrie 1970 a plecat spre Ministerul Construcțiilor Industriale cererea Grupului de Șantiere Tîrgoviște pentru începerea școlarizării. Aprobarea a venit după șapte luni, timp în care o serie de tineri ar fi putut termina cursurile promise. Greutatea cu care se organizează aceste cursuri este, în primul rînd, defavorabilă șantierului, o mare parte a fluctuației provine din această incertitudine a perspectivelor. În sfîrșit, după ce Ministerul a aprobat, conducerea șantierului a hotărît numărul de oameni și meseriile în care se vor califica. Dar, deocamdată, ele au rămas pe hîrtie. Chiar înainte de începerea cursurilor, ar fi fost necesară o propagandă lărgită a meseriilor în discuție, a condițiilor de calificare, o propagandă făcută în primul rînd în orașul Tîrgoviște. Este fără discuție, un punct de atracție posibilitatea obținerii unei meserii pentru atîția și atîția tineri.

Nu s-ar putea spune că numai U.T.C.-ul trebuie să se ocupe de atragerea tinerilor spre șantier, de convingerea celor încă neîncadrați de a munci. Este o datorie a tuturor factorilor educativi, inclusiv a șantierului. Dar, avînd în vedere că Comitetul județean U.T.C. preconizează, pe Platforma industrială din Tîrgoviște un Șantier național al tineretului, îndatorirea de bază revine organizației de tineret. Care trebuie să analizeze în amănunt, tot ceea ce ar putea conduce la atragerea tinerilor spre muncă, spre un Șantier unde tinerii orașului să fie, în același timp, constructorii și beneficiarii de perspectivă ai dezvoltării Tîrgoviștei.

Pare că toți tinerii orașului sînt în vacanță sau concediu...

DE LA EXECUȚIE LA CONCEPȚIE

(Urmare din pag. I-a)

din calități, nu ajunge pînă la valorile cerute de însuși caracterul specific al realităților. Cele două laturi ale aceluiași proces se cer, așadar, impletite, se presupun reciproc, pentru a ajunge, așa cum s-a subliniat, **„să executăm concepînd și să concepem executînd".**

Chiar din intervențiile participanților se desprindea însă, și pînă în acest punct, o concluzie demnă de reținut : aceea **că actul concepției și execuției nu se desfășoară în gol, ci pe terenul organizațiilor U.T.C., al activității lor.** Acesta este locul care trebuie să valorifice toate ideile și eforturile de acțiune ale activistului. Ceea ce s-a și reliefat convingător de altfel.

IOAN PETRICA : Dacă în activitatea multor organizații U.T.C. întîlnim astăzi acțiuni dezlinate, neinchegate într-un sistem propriu, ascendent, aceasta este, trebuie s-o recunoaștem, și din cauza activistului, care nu o dată a preferat să pună el mîna, decît să stimuleze inițiativa colectivului, să-l țină din scurt, în loc să-i încurajeze mersul pe picioarele proprii. Iar activistul nu face deseori decît să repete mereu aceleași lucruri pînă la saturație, sub motivul că sînt „verificate" în alte părți. În general, ar trebui ca activitatea să exprime mai ferm ideea de progres. Acțiunile să se coreleze între ele, fiecare să aducă un accent nou, să facă un pas înainte față de cele care au precedat-o. Toate acestea trebuiesc stabilite încă în faza de concepție. Unele lucruri s-au făcut în această direcție. Mă gîndesc la ciclul de acțiuni organizate pentru educarea patriotică a tinerilor, care a cuprins excursii la Mausoleul de la Mărășești, întîlniri cu veterani de război, cu activiști, vizite la muzee, evocări etc. Consecvența unor acțiuni complexe de acest fel ca și proliferarea lor în mai multe sectoare de activitate ar permite formarea sistemului de care vorbesc.

MARIN STOIAN : Aș dori să fac o completare, aici. Activistul are totuși o experiență mai bogată, o pregătire personală mai serioasă. De aceea el nu trebuie să rămînă la nivelul substituirii organizațiilor ci, acolo unde este cazul, să intervină pentru retușarea și îmbogățirea unor acțiuni. Ca să fiu mai limpede, mă voi referi la o situație concretă petrecută la Combinatul siderurgic. Activistul a observat că organul U.T.C. de aici, propunîndu-și să dezbată unele aspecte ale disciplinei în producție, se rezumase la întocmirea unui material. Considerînd că aceasta nu este de ajuns el a intervenit, împreună cu comitetul U.T.C., concepînd și organizînd un raid anchetă care a surprins pe viu o serie de instantanee de indisciplină, s-a apelat la părerile și sugestiile maiștrilor, ale altor muncitori. S-a convocat apoi adunarea generală la care erau prezenți și conducătorii procesului de producție. Nu s-a citit nici un material, ci a fost ascultată banda de magnetofon pe care fuseseră înregistrate instantaneele din ziua precedentă. Efectul educativ a fost peste așteptări. Așadar, activistul să sprijine eforturile organizației, venind cu propriile lui sugestii, în concordanță cu realitățile organizației.

Prin urmare totul, fiecare act al acestui proces complex prin care activistul își susține capacitatea de îndrumare și sprijin, trebuie subordonat unui obiectiv unic — ridicarea întregului nivel de activitate în organizații. Deoarece, așa s-a precizat în finalul discuției, dorința este una și aceeași :

În ultima vreme se discută foarte mult despre autonomie. O atare realitate nu vine de la sine, nu ți-o acordă nimeni din afară, ci rezultă din efortul tău propriu. Stimularea acestui efort, esențial pentru organizațiile U.T.C., trebuie să devină și scopul nostru principal. Dacă discutăm de competență, de inițiativă, de responsabilitate în ceea ce-l privește pe activist, în același termeni trebuie să discutăm și despre organizațiile U.T.C., despre autonomia lor. Pretindem activistului competență și inițiativă tocmai pentru a sprijini și întări competența și inițiativa organizațiilor U.T.C. Fără aceste atribute autonomia rămîne un simplu element de decor.

● CRONICI ● CRONICI ● CRONICI ●

T.V.

ÎN AȘTEPTAREA SĂPTĂMÎNII CU SURPRIZE

● DUMINICĂ, Televiziunea noastră ne-a oferit o mostră pentru ceea ce ar putea fi ea dacă..., și dacă..., și dacă... Într-un cuvînt, dacă și-ar defini precis și dacă și-ar respecta cu îndărătnicie menirea. E vorba despre transmiterea în direct a finalei de la Roland Garros sau, mai exact, despre operativitatea cu care a fost perfectată această transmisie și despre promptitudinea cu care i s-a făcut loc în programul după-amiezii. Iată : finala a devenit pasionantă pentru noi abia sîmbătă după-amiază, prin calificarea acestui mare copil teribil care e concetățeanul nostru, nie Năstase ; între Paris și București sînt circa 2 000 de kilometri, cîteva țări cu televiziunile aferente ; cel mai competent comentator posibil — Ion Țiriac — a fost aflat și adus în studio de pe plaja de la Snagov ; o emisiune cu destule puncte de atracție, cum este „Post meridianul" și-a sacrificat diversitatea, pentru a face loc evenimentului zilei și chiar programul cu ștaif al serii de duminică s-a adaptat fără prejudecăți situației. Să mă ierte Cristian Țopescu și Emanuel Valeriu (ca și cei ce le-au aprobat demersurile), dar am înșirat toate imprejurările de mai sus nu în primul rînd pentru a le argumenta binemeritatele aplauze, ci pentru a face și mai pregnante semnificațiile actului ca atare. Am mai scris și promit să nu pierd nici altădată prilejul de a pleda pentru transmisiile „în direct" ale evenimentelor marcante de orice gen, în speranța că Televiziunea se va lăsa în cele din urmă convinsă că nici un sacrificiu nu e prea mic atunci cînd se cuvine să-și onoreze una din principalele meniri — aceea de a aduce milioane de martori la toate momentele în care viața politică, socială, artistică, științifică, sportivă ș.a.m.d. își iese din rutina cotidiană. Din păcate, prejudecăți, comodități, insuficiența mijloacelor — în spatele căreia se ascund adeseori insuficiențe de cu totul alt ordin — ne menține la stadiul acesta al pledoariei, în vreme ce alte televiziuni nu numai că nu pierd nici un eveniment, dar atunci cînd calendarul se arată prea sarac chiar le provoacă, își inventează pur și simplu evenimente proprii.

● TOT DUMINICĂ, noua redacție de divertisment a colorat seara cu spectacolul muzical-umoristic „Nici o lacrimă". Mărturisesc cinstit că sistemul organizatoric al acestor divertismente îmi scapă și, iată, nu știu în seama cui să pun succesele și insuccesele unui „spectacol de Dan Mihăescu" cu „momente de Grigore Pop, Sașa Georgescu, Sin Arion și Romulus Vulpescu", cu doi redactori (Radu Anagnoste și Titus Mocanu) și un regizor (Cornel Popa). De pildă : oscilarea între cele cîteva momente de umor veritabil — sceneta cu secvențe din „Incoruptibilii", „poezia" recitată de Mihai Fotino, cupletul lui Ovid Teodorescu, prima apariție a tarafului (minus retractarea cu „regizor defect") și cele care stîrneau doar un zîmbet jenat (sceneta din bar, cupletul în care s-au chinuit Radu Zaharescu și Horia Șerbănescu, monologul încredințat lui Toma Caragiu — versiune degradată a celui de la Revelion), trebuie pusă în seama autorului spectacolului sau a redactorilor ? Nu știu în contul cui să trec exigența care a guvernat la selecția momentelor muzicale, aflate toate deasupra unui obișnuit nivel mediu (am regretat totuși că nimeni n-a sesizat exagerata lungime a cîntecului popular interpretat cu multă sinceritate de Corina Chiriac). Dar mai ales e imposibil de stabilit din fața micului ecran paternitatea tendinței — de bun augur — de a obține efecte umoristice prin mijloace specifice televiziunii, ca în cazul cupletului din deschidere, al citatei scenete cu Ștefan Bănică și Eliot Ness, al „momentului poetic"... E aceasta un drum fertil, pe care autorii distracției noastre pășesc încă cu neînțeleasă timiditate.

● LECTURA PROGRAMULUI T. V. pe săptămîna în curs oferă numeroase surprize. Mă întreb dacă nu trebuiau totuși pregătite și lansate, dacă noile emisiuni nu aveau nevoie de o publicitate ceva mai largă decît simpla înscriere în program, dacă unele restructurări ale programului nu se cereau cît de cît explicate. De ce, de pildă, cele două programe de sîmbătă au fost mutate marți ? De ce sîmbăta la televiziune a devenit un argument pentru o... plimbare în parc ? De ce joia sînt programate „la concurență" două emisiuni de idei, deopotrivă de interesante ca intenții ? De ce imaginația programatorilor se odihnește miercurea și vinerea în întunericul cinematografului de cartier ? Ș.a.m.d.

Dea domnul să fim mai lămuriți la capătul acestei săptămîni cu surprize.

COSTIN BUZDUGAN

MUZICĂ

„ETAPELE" UNEI SĂPTĂMÎNI

„Umorul în creația camerală românească" — sub acest „generic" formația „Soliștii din București" ne-a oferit în Sala mică a Palatului unele dintre cele mai semnificative creații dedicate unor formații camerale în care compozitorii noștri au încercat să surprindă cu mijloacele specifice muzicii, farmecul unor momente umoristice : „Burlesca" de Mircea Istrate, „Trei șalviri" de Matei Socor, „Cinci ditirambe" de Nicolae Beloiu și Octetul lui Tudor Ciortea „Din isprăvile lui Păcală".

Momentul de cel mai mare interes al concertului l-am găsit în prima audiție a piesei lui Nicolae Beloiu, piesă care dorește a fi o replică muzicală liberă la dramaturgia „Comediei dell Arte". (Celelalte lucrări înscrise în program fiindu-ne cunoscute din înregistrările Casei de discuri „Electrecord"). Cele cinci „Ditirambe" ale lui Nicolae Beloiu, cu titluri de referință scenice — „Argumentum", „Intrada", „Quasi Minuetto", „Arietta" și „Pantomima" — cuprind o muzică de substanță și de adîncă expresivitate. Scriitura muzicală este perfect adecvată facturii „scenelor". Știința îmbinărilor timbrale — magistrală. Concizia construcției cu totul remarcabilă.

Am mai ascultat în acest concert dirijat de Paul Popescu și Octetul lui Tudor Ciortea „îmbrăcat" de astădată într-o „haină" coregrafică care ni s-a părut inadecvată, incapabilă să asigure o fuziune plastică cu expresia muzicală, diminuînd valorile textului muzical apreciat pentru distincția și sensibilitatea sa.

Am mai întîlnit numele dirijorului Paul Popescu și pe afișul concertului din Studioul de pe strada Nuferilor, ultimul concert al formației simfonice dintr-o stagiune care a însemnat foarte mult pentru creșterea gradului de măiestrie al orchestrei.

Pe afiș au figurat, alături de Simfonia „Faust" a lui Liszt trei prime audiții — piesa „Izvoade" a tînărului compozitor ieșean Anton Zeman, o piesă cu izvoare adînci în arta folclorică și două concerte pentru clarinet (unul aparținînd clasicului Stamitz și altul compozitorului contemporan elvețian Hans Ulrich Lemann) în interpretarea inegalabilului nostru artist — clarinetistul Aurelian Octav Popa.

Uriașa gamă de nuanțe coloristice, „mulajul" fiecărui sunet, tehnica instrumentală rămîn de-a dreptul uluitoare de fiecare dată tot așa cum entuziasmează pe fiecare dintre iubitorii de artă din centrele muzicale ale Europei sau Americii care au avut posibilitatea să-l asculte în ultimul timp.

O notă specială pentru savoarea Concertului lui Lemann interpretat într-o variantă specială, dedicată de compozitorul elvețian, tînărului artist român.

Un moment special în agenda săptămînii a fost marcat de recitalul Silviei Marcovici care și-a propus acum o supremă confruntare cu publicul Capitalei cu un program capabil să satisfacă cele mai înalte exigențe : sonate de Mozart, Brahms și Cesar Frank.

Au fost de-a lungul recitalului „momente" care ni s-au părut încă „neașezate" ; tînăra violonistă a demonstrat însă cu acest prilej maximul valorilor ei de la unica frumusețe a sunetului și tehnica perfectă la instinctul, intuiția violonistică care o fac să-și însușească cele mai diferite coordonate stilistice.

A acompaniat la pian Florina Cozighian, pianistă bine pregătită dar care s-a adaptat cu greu vibrației tinerei violoniste.

În sfîrșit, la Filarmonică, am urmărit un dirijor francez — Maurice Suzan — ce a demonstrat o temeinică pregătire profesională și o deosebită înclinație pentru culorile orchestrale în fragmentele din opera lui Nonna Otescu „De la Matei Citire" și în „Tablourile dintr-o expoziție" ale lui Mussorgski în orchestrația lui Ravel. De astă dată, o mențiune specială pentru solistul Concertului de Brahms — primul violonist al Filarmonicii, Varujan Cozighian.

IOSIF SAVA

RESPECTUL MESERIEI

(Urmare din pag. 1)

comerțul pe sub mînă cu... țigări. Era greu să găsești un pachet de țigări la restaurantul sau barul X, Y. Dacă insistai, dacă promiteai, pachetul se ivea, bineînțeles, la prețul impus de gestionară. Un leu, sau cîțiva lei în plus, mare pagubă ! — omul care petrece la restaurant nu se uită la bani. Și tot așa, adunînd de la o zi la alta, o gestionara își cumpără apartament și mobilă, și-i mai rămîne și ceva de cheltuială. Iată cum o meserie de o mie și ceva de lei pe lună, care nu pretinde cine știe ce studii — a devenit rentabilă, o meserie de multe mii pe lună. Probabil că gestionara în cauză (și altele, sau alții ca ea) i-o fi compătimind pe candidații la examenele de admitere, care aspiră la titluri universitare : de ce-o fi nevoie de atîția ani de învățătură, de atîtea titluri, cînd te poți îmbogăți din comerțul cu țigări ? Că îmbogățirea pe această cale nu ține decît pînă la primul control serios, asta-i altă poveste. Unii se simt datori să încerce, poate că le va surîde norocul. Poate că vor izbuti, pînă la capăt, — să transforme o meserie într-un pretext de înavuțire.

Dar se știe, meseriile se răzbună cumplit. Cînd nu le respecți, cînd nu li te dăruiești — se leapădă de tine și caută alții, mai buni. Cei învinși, să nu dea vina pe ghinion.

Dacă vrei să devii student la Politehnică

CONCURSUL DE ANUL TRECUT VĂ POATE OFERI CÎTEVA SUGESTII...

Pagina de astăzi o dedicăm candidaților la inginerie, celor care peste puțin timp se vor afla în amfiteatrele politehnicilor din țară pentru a susține examenul de admitere. Reluăm cîteva date ale trecutului concurs de admitere în toate institutele politehnice din țară — sesiunea iulie 1970 — grăitoare pentru evoluția promoției 1970 și prilej de meditație (poate încă nu tardiv) pentru cea actuală. Cifrele concursului de anul trecut atestă o pregătire deficitară la principalele discipline — fizica și matematica — fapt materializat în cifra mare de locuri rămase neocupate. Aproape un sfert din cele peste 4 000 de locuri existente la cursurile de ingineri ale institutelor politehnice din București, Iași, Cluj, Timișoara, Brașov și Galați, au fost declarate vacante pentru sesiunea din septembrie. La aproape jumătate din secțiile la care s-a dat examen foarte mulți candidați nu au reușit să obțină nici măcar media minimă de intrare — nota 6. Capitala deține recordul locurilor vacante, în timp ce la Galați toate locurile au fost ocupate în prima sesiune și mediile minime de intrare au fost mult mai ridicate. Să fie în București un spor de exigență sau candidații la Institutul politehnic din Capitală nu au avut fermă opțiunea pentru profesia de inginer ?

Se mai remarcă din tabelul sinoptic al concursului de anul trecut faptul că unele secții sînt ocolite, deși satisfacțiile și exigențele profesiei nu diferă de cele prezente în alte sectoare.

O cunoaștere mai bună a secțiilor de material rulant și tehnica transporturilor feroviare din Facultatea de transporturi, a tuturor secțiilor Facultății de metalurgie, a secției de telecomenzi feroviare a Facultății de electronică și telecomunicații, a secției de utilaj chimic a Facultății de mecanică, a Facultății de mecanică agricolă — toate din București — sau a Facultății de construcții din Timișoara ar fi contribuit la o orientare mai obiectivă a candidaților.

Recordurile de candidați pe un loc s-au înregistrat la Brașov (Facultatea de silvicultură) și Galați (Facultatea de industrie alimentară și tehnica pescuitului) proporțiile oscilînd între 5 și 12,9 la unul. Facultățile de chimie industrială, cu excepția celei din București, au înregistrat medii minime ridicate la trecutul concurs de admitere.

Din cifrele menționate se mai poate observa faptul că nu întotdeauna concurența înseamnă și calitate. La multe secții, teoretic, toți candidații ar fi putut deveni studenți, dar pregătirea slabă și-a spus cuvîntul. Deși timpul examenelor se apropie cu pași repezi, opțiunile mai pot fi verificate, căile de afirmare profesională ale absolvenților de liceu nefiind limitate la un loc în învățămîntul superior.

Poate un test în plus îl vor constitui și problemele pe care le publicăm, aflate pe tabla neagră din zilele concursului de anul trecut la București, Cluj și Galați. Ultime sfaturi pentru candidații la inginerie le-am solicitat tovarășului prof. dr. doc. D. Bârcă-Gălățeanu, șeful catedrei de fizică din Institutul politehnic București.

— Ce recomandări bibliografice puteți adresa absolvenților de liceu, viitori candidați la concursul de admitere în Institutul politehnic ?

— *Manualul și din manual numai ce este prevăzut în programa concursului publicată în broșură. Evident, însă, că o bună pregătire nu se rezumă numai la învățarea materialului teoretic, ci îmbrățișează și capitolele practice, adică problemele. Pentru aceasta, orice culegere de probleme de fizică este bună, cu o mențiune în plus pentru aceea semnată de* Gheorghiu, *cu condiția să se afle în librării.*

— Culegerile de probleme se găsesc mai mult în biblioteci, decît în librării, cu excepția culegerii, recent apărute, pentru chimie semnată de I. Rișavi și I. Ionescu.

— *Asta înseamnă că viitorii noștri candidați s-au aprovizionat din timp.*

— Care sînt principalele greșeli ce se înregistrează în concurs ?

— *Memorarea mecanică lipsește majoritatea candidaților de posibilitatea de a înțelege problemele și fenomenele, implicit de a le demonstra fluxul logic, înlănțuirea raționamentelor. În marea majoritate a cazurilor, învățatul mecanic se sesizează în greșelile făcute la probleme, atunci cînd în rezolvarea lor, judecata este prea puțin solicitată în comparație cu memoria. Se mai înregistrează, de asemenea, multe greșeli la subiecte ușoare, simple, care sînt socotite a fi purtătoare de capcane.*

C. S.

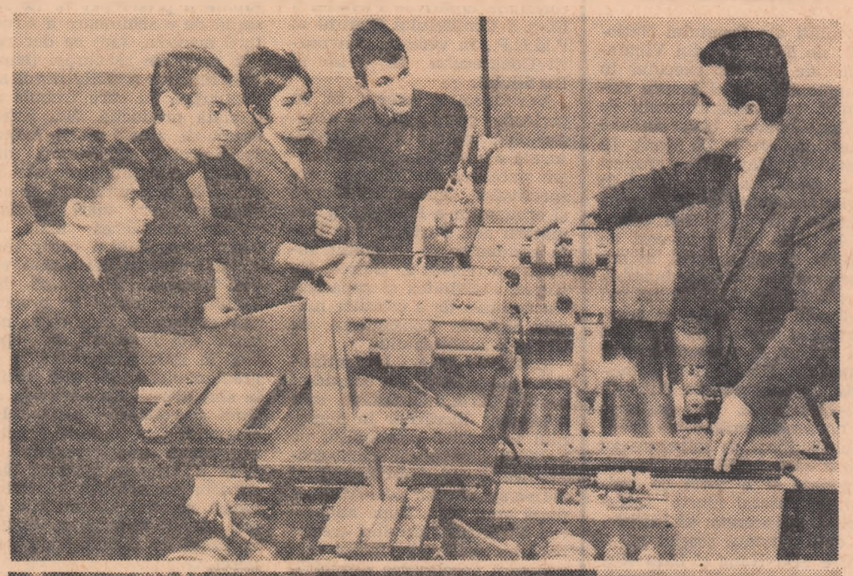

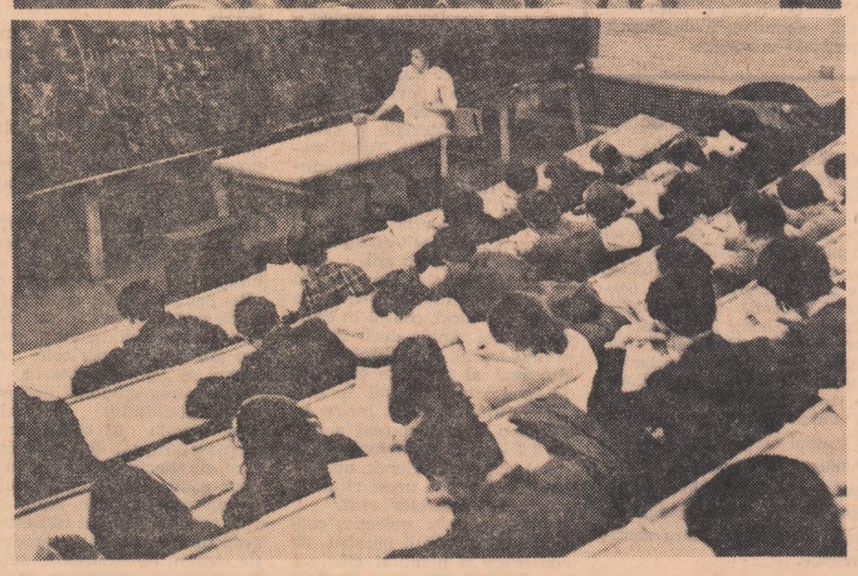

Două imagini de la Institutul politehnic- Brașov (sus) *și Institutul politehnic-București* (jos)

SUBIECTE DE EXAMEN LA CONCURSUL DE ADMITERE

INSTITUTUL POLITEHNIC — BUCUREȘTI

IULIE 1970

1) Se dă ecuația $x^3+ax^2+bx+c = 0$ (E_1) a, b, c reale.

a) Să se formeze ecuația (E_2) ale cărei rădăcini sînt inversele rădăcinilor ecuației (E_1).

b) Să se afle condiția în care cele două ecuații au o rădăcină comună și în acest caz să se rezolve (E_1).

c) Să se rezolve ecuația :

$$x^3 - \frac{11}{2}x^2 + \frac{17}{2}x - 3 = 0$$

SEPTEMBRIE 1970

2) Pe cercul cu centrul O, de diametrul fix AB = 2R, se iau punctele M și C de o parte și de alta a diametrului. Fie N mijlocul lui MC și P proiecția lui N pe AM. Se notează unghiul MAB = x.

a) Să se afle locul geometric al punctului P cînd punctul M descrie semicercul pe care se află, punctul C fiind fix.

b) Să se determine x astfel încît să avem AM + BC = AC + BM.

c) Să se arate că pentru poziția lui M determinată la punctul b) în patrulaterul AMBC se poate înscrie un cerc. Să se afle raza acestui cerc.

3) Se dă ecuația :

$$\cos^3 x + (a + a^2)\cos^2 x + (a^3 + a^2 - 1)\cos x + a^3 - a = 0$$

unde a este un parametru.

a) Notînd y = cosx se obține o ecuație în y. Să se rezolve ecuația astfel obținută.

d) Fie $R = S_n : \frac{\sqrt{3}}{2}$ să se afle dacă toate valorile lui x verifică ecuația dată. c) Fie $y_1 = \cos x_1$, $y_2 = \cos x_2$, $y_3 = \cos x_3$ rădăcinile ecuației obținute prin înlocuirea y = cosx. Să se calculeze $E = tgx_2 tgx_3 + tgx_3 tgx_1 + tgx_1 tgx_2$.

4) Fie $a_1, a_2, a_3, \ldots a_n \ldots$ un șir de numere pozitive în progresie geometrică crescătoare și p un punct natural.

a) Să se arate că raportul sumelor

$$S_n = \frac{1}{a_2^p + a_1^p} + \frac{1}{a_3^p + a_2^p} + \ldots + \frac{1}{a_{n+2}^p + a_n^p}$$

$$S_n^1 = \frac{1}{a_2^p - a_1^p} + \frac{1}{a_3^p - a_2^p} + \ldots + \frac{1}{a_{n+1}^p - a_n^p}$$

nu depinde de n.

b) Să se determine rația progresiei date astfel ca :

$$\frac{a_n}{a_n - 2 + a_n + 2} = \frac{4}{17}$$

c) Să se calculeze lim Sn cînd $n \to \infty$

d) Fie $R = S_n : S_n^1$ Să se calculeze lim R_p cînd $p \to \infty$

INSTITUTUL POLITEHNIC — CLUJ,

IULIE 1970

5) Ecuația $x^4 + 4x^3 + 34x^2 + mx + 105 = 0$(1) are rădăcinile în progresie aritmetică.

a) Să se scrie ecuația care are rădăcini inversele rădăcinilor ecuației (1).

b) Să se arate că cele două ecuații au o rădăcină comună.

c) Să se rezolve ecuația dată.

6) Un cerc este înscris într-un trapez isoscel. Cunoscînd bazele trapezului 2a și 2b să se afle :

Perimetrul trapezului, aria trapezului, lungimea cercului înscris și aria triunghiului mare obținut prin prelungirea laturilor neparalele.

INSTITUTUL POLITEHNIC — GALAȚI,

IULIE 1970

7) Să se facă calculabilă prin logaritmi expresia :

$$E = \frac{a\cos A + b\cos B - c\cos C}{a\cos A - b\cos B + c\cos C},$$

unde a, b, c, A, B, C sînt elementele unui triunghi oarecare.

8) Să se rezolve sistemul :

$x^2 + y^2 - 9x + z + 12 = 0$

$2xy - 9y - z + 8 = 0$

$(x + y)5^z - 125 = 0.$

9) Se dă un rezervor cilindric cu aria totală de 54 π. Se cere : a) Volumul rezervorului în funcție de raza bazei x. b) Să se studieze variația volumului și să se construiască grafic. c) Cum trebuie dimensionat rezervorul pentru a avea capacitatea maximă ?

CE A FOST ÎN 1970 LA...

INSTITUTUL POLITEHNIC DIN BUCUREȘTI

	Numărul de locuri	Numărul de candidați	Numărul de admiși	Media maximă	Media minimă
Facultatea de electrotehnică	80	212	62	9,04	6,00
Facultatea de energetică					
— electroenergetică	80	141	43	8,59	6,00
— termoenergetică	50	59	16	8,26	6,07
— hidroenergetică	35	35	3	8,63	6,18
— centrale nucleare și electrice	50	87	28	8,18	6,00
Facultatea de electronică și telecomunicații					
— electronică aplicată	105	350	105	9,48	6,85
— radiotehnie	45	170	45	8,59	6,67
— telefonie, telegrafie	40	100	30	8,62	6,00
— telecomenzi feroviare	25	38	11	8,04	6,07
— ingineri fizicieni pentru dispozitive electronice	30	100	30	9,22	7,11
Facultatea de automatică					
— automatică	140	327	141	9,78	6,04
— calculatoare	50	125	50	9,35	6,33
Facultatea de tehnologia construcțiilor de mașini					
— TCM	100	227	37	8,63	6,00
— Mașini-unelte	85	104	7	7,26	6,00
Facultatea de mecanică					
— mașini termice	40	82	26	8,30	6,00
— aeronautică	80	230	80	9,48	6,15
— utilaj chimic	75	100	17	8,36	6,00
— mașini hidraulice și pneumatice	25	22	5	6,78	6,00
— mecanică fină	75	168	49	8,93	6,00
Facultatea de mecanică agricolă	90	65	7	7,07	6,00
Facultatea de chimie industrială					
— tehnologia subst. anorg.	35	113	28	8,28	6,00
— tehn. silicaților	40	117	19	7,75	6,00
— tehn. subst. org.	35	158	36	8,86	6,36
— tehn. comp. macromol.	20	70	19	8,28	6,00
— tehn. carbochim	10	24	3	6,72	6,17
Facultatea de metalurgie					
— elaborare fonte și oțel	25	26	1	6,33	—
— turnătorie fontă și oțel	45	16	3	7,07	6,22
— deformări plastice	55	95	14	8,44	6,22
— metalurgie neferoasă	50	67	6	7,03	6,11
Facultatea de transporturi					
— material rulant	40	41	11	8,70	6,00
— autorutiere	50	166	29	8,40	6,04
— tehnica transporturilor feroviare	30	39	3	7,44	6,07
INSTITUTUL POLITEHNIC DIN BRAȘOV					
Facultatea de mecanică					
— autovehicule rutiere	40	146	43	9,83	7,50
— electromecanică	40	134	42	9,89	8,17
— mecanică agricolă	30	62	15	8,67	6,00
Facultatea de tehnologia construcțiilor de mașini					
— TCM	60	149	63	9,66	6,72
— mașini-unelte	40	91	39	8,88	6,00
— mașini și utilaj prelucrare la cald	25	48	18	9,00	6,00
Facultatea de industria lemnului	90	156	49	8,61	6,00
Facultatea de silvicultură și exploatarea pădurilor	140	726	141	9,33	6,94
INSTITUTUL POLITEHNIC CLUJ					
Facultatea de electrotehnică	55	142	58	9,50	7,83
Facultatea de construcții	75	186	78	9,33	6,50
Facultatea de mecanică					
— TCM	60	185	61	9,83	7,33
— mașini și utilaj prelucrare la cald	25	62	26	8,78	6,17
— mecanică agricolă	30	57	25	8,83	6,00
INSTITUTUL POLITEHNIC DIN GALAȚI					
Facultatea de mecanică					
— nave și instalații de bord	40	87	40	9,77	7,00
— TCM	70	166	70	9,72	6,94
— frigotehnie	30	66	31	9,22	7,27
Facultatea de industrie alimentară și tehnica pescuitului					
— industria alimentară	50	269	52	9,77	8,44
— tehnica pescuitului	15	192	15	9,50	8,00
INSTITUTUL POLITEHNIC DIN IAȘI					
Facultatea de electrotehnică					
— electromecanică	70	166	78	9,83	7,50
— electroenergetică	80	185	84	9,66	7,33
Facultatea de mecanică					
— TCM	65	166	70	9,83	7,00
— mașini termice	20	47	22	9,33	7,16
— mașini-unelte	25	62	26	9,00	6,32
— mecanică agricolă	40	57	21	7,50	6,20
Facultatea de chimie industrială					
— tehnologia subst. anorg.	30	84	31	8,75	6,62
— tehn. comp. macromol	20	65	22	9,12	7,37
— tehn. celulozei și hîrtiei și fibrelor artificiale	30	88	32	8,87	6,87
— tehn. chimică textilă	25	73	26	9,12	6,87
— tehn. subst. org.	30	88	30	8,62	6,50
Facultatea de construcții					
— construcții civile și industriale	75	145	79	9,50	6,33
— căi ferate drumuri și poduri	30	56	30	8,50	6,00
Facultatea de hidrotehnică					
— îmbunătățiri funciare	80	74	27	8,50	6,00
— construcții hidrotehnice	40	63	40	9,50	6,50
Facultatea de industrie ușoară					
— tehn. mecanică a filării și țeserii	60	141	61	9,50	6,50
— tehn. mecanică a tricotajelor și confecțiilor	30	86	32	9,50	7,16
— tehn. chimică și confecții din piele	30	55	27	9,66	6,00
INSTITUTUL POLITEHNIC DIN TIMIȘOARA					
Facultatea de electrotehnică					
— electromecanică	70	172	72	9,22	7,44
— electroenergetică	70	149	70	9,22	6,66
— calculatoare	50	101	53	9,77	7,22
— electronică aplicată	25	70	26	9,66	6,44
Facultatea de mecanică					
— TCM	70	149	71	9,33	6,22
— mașini termice	20	46	19	8,44	6,00
— material rulant	30	45	20	8,66	6,00
— mașini hidraulice și pneumatice	25	41	14	7,89	6,00
— tehnologia sudurii	50	90	47	8,65	6,00
Facultatea de mecanică agricolă	60	56	9	7,88	6,11
Facultatea de construcții					
— construcții civile și industriale	75	125	53	9,11	6,00
— construcții hidrotehnice	40	42	11	8,00	6,00
— căi ferate drumuri și poduri	30	37	14	8,05	6,00
— îmbunătățiri funciare	40	47	11	7,77	6,00
Facultatea de chimie industrială					
— tehn. silicaților și comp. oxidici	40	114	42	9,08	7,50
— tehn. subst. anorg.	35	98	36	9,33	7,83
— tehn. subst. org.	30	82	30	9,83	7,91
— tehn. comp. macromol.	15	39	16	9,33	7,75

POȘTA PAGINII

F. NEGUEL — Alexandria : Laboratoarele uzinale de psihosocio-pedagogie se află abia la începutul activității lor, astfel că pregătirea cadrelor medii necesare acestor laboratoare rămîne o sarcină de viitor. În unele laboratoare și cabinete de psihologie din unitățile sanitare lucrează și asistente medicale, care, pregătite la locul de muncă aduc o contribuție importantă la activitatea acestor laboratoare, dar aceasta reprezintă o situație locală, determinată de necesitățile specifice.

Semnalez, ca o sugestie interesantă, propunerea dv. de a se pregăti laboranți și statisticieni de nivel mediu pentru laboratoarele uzinale de psihologie.

ION STANCIU — Cîmpina : Pînă la urmă tot realitățile trebuie să-și spună cuvîntul și, dacă înțeleg bine, este cazul să o facă repede, cît mai repede. Îți recomand în acest sens chiar școala de specializare postliceală din Cîmpina, specialitatea electromecanic pentru mașini și utilaje (str. Griviței nr. 91) sau pe cea din Ploiești (Bd. Petrolului nr. 50), specialitatea electromecanic pentru aparate de măsură și control, ambele cursuri serale. De asemenea, școala postliceală de telecomunicații, București, Calea Victoriei nr. 12 (electromecanic pentru telecomunicații, telefon, telegraf) cursuri de zi. Acestea, ca să simți repede pămîntul sub picioare. Mai tîrziu vom vedea.

V.N. — Sibiu : Îndrumătorul nu menționează școli postliceale de tehnicieni horticoli. Singura școală de acest fel, cu profil agricol, este cea din Constanța, cu specialitatea conservarea cerealelor (Bd. Aurel Vlaicu nr. 84).

ALEXANDRINA IONAȘCU — Craiova : Dificultățile vieții sînt anume făcute pentru a fi învinse. Chiar în județul Dolj găsești Liceul agricol din Malu Mare, telefon 20.40, cu secție de zootehnie, curs fără frecvență și Liceul agricol din Calafat, str V.I. Lenin nr. 2, cu secțiile agronomie și contabilitate-merceologie agricolă, fără frecvență. Adică tot ce ți-ai dorit. Acum îndeplinește-ți angajamentul și bucură-te precum ai scris („M-aș bucura mult dacă un asemenea liceu ar fi în județul meu, județul Dolj"). Ei bine, este !

ȘTEFAN VASILE — Garcina, jud. Neamț : Nu-ți pot da informațiile cerute, dar pot să-ți dau o sugestie unde le-ai putea obține : NAVROM Galați sau NAVROM Constanța. Și nu este nevoie să indici strada. Bănuiesc, dragă Vasile, că este cunoscută localnicilor.

LENUȚA — județul Mureș : Cred că am găsit școala pe care o cauți, cel puțin dacă mă orientez după semnalmentele comunicate. Este Școala de specializare postliceală pentru industria ușoară, București, str. Birsei nr. 3, sectorul 4, care are secția de Finisarea produselor textile. Țesătoare nu se pregătesc la acest nivel de scolarizare.

RODICA NICORESCU — comuna Margina, jud. Timiș : Multe meserii ți-au mai plăcut pînă acum, dragă Rodica ! Ce ne facem dacă te muți pe malul mării ? N-ai să dorești să te faci marinar ? Dacă îți este limpede că alegerea este de data asta definitivă, prezintă-te la Liceul sanitar din Galați, str. Mihai Bravu nr. 48 sau la Liceul sanitar din Tg. Mureș, str. Vörösmarthy nr. 8. Dar și aici vei mai avea de făcut o alegere : între secțiile tehnică dentară și asistent medical de laborator.

GABY B.U. — Buhuși, jud. Bacău : Forme postliceale nu funcționează, dar la unele licee pedagogice (mai aproape de dv., la cel din Bacău) funcționează secții pentru pregătirea învățătoarelor-maestre. Informați-vă deci la Liceul pedagogic din Bacău în legătură cu ceea ce vă interesează.

M. IONESCU — Tr. Severin : După cîte știu, în cadrul activității care vă așteaptă există unele posibilități de continuare a studiilor, dar nu vă pot spune nimic precis. Vă puteți informa la forurile respective.

MARIA PĂDEAN, jud. Alba : Un liceu denumit „agro-alimentar" nu este prevăzut în îndrumător. Cît despre liceele agricole, acestea pregătesc, la nivel mediu, cadre în diferite specialități : agronomie, horticultură, protecția plantelor, zootehnie, îmbunătățiri funciare, cadastru și organizarea teritoriului, veterinare, contabilitate și zootehnie agricolă. Deci, ai de unde alege.

În județul Alba găsești licee agricole la Blaj (str. Republicii nr. 9 — cu secțiile : horticultură și contabilitate-merceologie agricolă), și la Ciumbrud (horticultură, contabilitate și merceologie agricolă). Cît despre ce spune unul și altul, nu mai pleca urechea, draga mea, că mai mult te necăjești.

VOICU I. ALEXANDRU — Albeștii de Argeș, jud. Argeș : Urmează liniștit orice liceu de specialitate, dragă Alexandru, căci este puțin probabil ca talentul dramatic, dacă îl ai, să devină gelos pe cealaltă meserie și să le părăsească. Am impresia că, dimpotrivă, viitorul actor va folosi mult de pe urma unei profesiuni bine învățate. Cît despre viitor, bacalaureatul pe care îl vei lua îți deschide aceleași căi ca și oricare alt bacalaureat.

VICTORIA CHITOAȘCĂ — Leordeni, jud. Argeș : Fără a fi atît de pesimist ca mama dumitale, aș fi totuși înclinat să-i dau dreptate. De fapt, în profesiunea aleasă de dumneata se încadrează absolvenți ai oricărui tip de facultate. În Pitești funcționează un liceu economic (str. Teiuleanu nr. 1), cu secțiile : planificare, contabilitate și merceologie. Bacalaureatul economic te recomandă în mod firesc pentru Academia de științe economice.

DECEBAL — Deva, jud. Hunedoara : Pasiunea dumitale pentru educarea copiilor, și încă a celor mici, îmi inspiră multă simpatie. Din păcate, nu știu ce să-ți răspund, deoarece institutele pedagogice de 2 ani nu sînt prevăzute în îndrumătoare. Poate ar fi bine să te informezi la Ministerul Învățămîntului. Se pare că aceste institute școlarizează după necesități.

N.V. — Timișoara : Firește că nu mă supăr, mai ales că vă pot răspunde. În județul Bacău nu se află o astfel de școală. O găsiți la București : Școala postliceală de geologie, str. Justiției nr. 55, sectorul 5. Secții : geologie, geofizică, topografie.

UN GRUP DE ELEVE — Liceul „Tudor Arghezi" — Tg. Cărbunești, jud. Gorj : Se primesc absolvenții oricărui tip de liceu, cu și fără bacalaureat.

IOAN DANCI — Arad : Eu zic că ar mai fi bine să dați bacalaureatul, deoarece astfel posibilitatea ar crește. Cît despre tehnica dentară, renunțați, deoarece de glandele cu secreție internă tot nu scăpați. Orientați-vă spre o profesiune cu profil tehnic pentru care vă recomandăm meseria de bază.

NICULAI GHIRAN — Movileni (Tecuci), jud. Galați : Adresează o scrisoare asemănătoare celei pe care mi-ai scris-o mie Ministerului Muncii și Prevederilor Sociale — București. Sînt încredințat că vei primi un răspuns corespunzător.

VIAȚA BATE LA UȘĂ

de SEN ALEXANDRU

NICU MOȚOC — Șerbănești, jud. Vîlcea : În ceea ce mă privește, n-aș sta o clipă la îndoială și aș alege Liceul industrial de căi ferate București, Calea Griviței nr. 10, secția instalații de semnalizare, centralizare, bloc de linie și telecomandă. Cît despre poezii, refuz cu hotărîre să te împing cu mîna mea spre pierzanie. Dacă scrii poezii, probabil că și citești, iar dacă citești știi și unde apar. Trimite-le, deci, la revistele respective.

POȘTA PAGINII

„Saliut" — prima stație orbitală pilotată

● Cosmonauții sovietici au trecut la îndeplinirea programului ● Greutatea complexului spațial — 25 de tone

Potrivit programului de explorări cosmice, stația științifică orbitală „Saliut" a început luni să funcționeze ca primă stație științifică orbitală pilotată, anunță agenția TASS.

La ora 9.45, după acostarea navei cosmice „Soiuz-11" la stația „Saliut", plasată pe orbită la 19 aprilie, echipajul a trecut la bordul stației științifice. În acest fel a fost rezolvată sarcina tehnică de aducere a unui echipaj la bordul unei stații științifice orbitale cu ajutorul unei cosmonave de transport.

Procesul de cuplare a aparatelor cosmice s-a realizat în două etape. Întîi, a fost efectuată apropierea navei „Soiuz-11" de stația „Saliut" pînă la distanța de 100 metri cu ajutorul aparatelor automate. În continuare, apropierea s-a realizat prin mijloace de dirijare manuală. După ce cosmonava a acostat la stația „Saliut", a fost efectuată prinderea mecanică rigidă a celor două aparate și cuplarea cu ajutorul unor mijloace electrice și hidraulice.

Apoi, cosmonauții au verificat ermeticitatea încăperilor și funcționarea sistemelor de bord ale stației, parametrii microclimei din încăperile aparatelor de zbor cuplate, au deschis capacul hublourului ermetic dintre cele două aparate și au trecut în interiorul stației științifice.

Din datele obținute prin mijloace telemetrice și din rapoartele cosmonauților, rezultă că sistemele de bord, agregatele și aparatele științifice ale stației „Saliut" funcționează normal.

Comandantul stației științifice „Saliut", Gheorghi Dobrovolski, a raportat că membrii echipajului se simt bine și au trecut la îndeplinirea programului de zbor.

În acest fel, în spațiul circumterestru funcționează prima stație orbitală științifică pilotată. A fost făcut prin aceasta un pas important în dezvoltarea tehnicii cosmice. Folosirea noului complex cosmic, compus din stația orbitală și cosmonava de transport pentru deservirea ei, deschide largi perspective pentru explorarea spațiului cosmic în interesul științei și economiei naționale, conchide agenția TASS.

„Saliut", prima stație științifică orbitală pilotată, efectuase pînă luni la ora 16,00 (ora Bucureștiului) 800 de rotații în jurul Pămîntului. Dintre acestea, șase rotații au fost efectuate de la urcarea la bordul stației a cosmonauților Dobrovolski, Volkov și Pațaev.

Parametrii orbitei stației sînt: apogeul — 249 km; perigeul — 212 km; perioada de rotație în jurul Pămîntului — 88.2 minute; înclinația — 51,6 grade.

Continuîndu-și evoluția pe orbita calculată, stația pilotată „Saliut" a ieșit la ora 14,00 (ora Bucureștiului), din zona de radiovizibilitate de pe teritoriul Uniunii Sovietice, precizează agenția TASS.

Stația orbitală „Saliut" constă din încăperi în care sînt instalate diferite instrumente științifice, sisteme de dirijare a zborului și aparate de asigurare a condițiilor normale de muncă și odihnă pentru echipaj.

Greutatea totală a sistemului cosmic „Saliut"—„Soiuz" este de peste 25 tone.

După cum anunță agenția TASS, în timpul funcționării stației orbitale „Saliut", echipajul ei va efectua cercetări științifice în următoarele domenii: verificarea și experimentarea construcției și aparatelor stației; punerea la punct a mijloacelor autonome de orientare și navigație, precum și de manevrare a întregului complex; explorarea unor obiective geologice și geografice terestre; studierea unor fenomene și procese din atmosferă și spațiul cosmic.

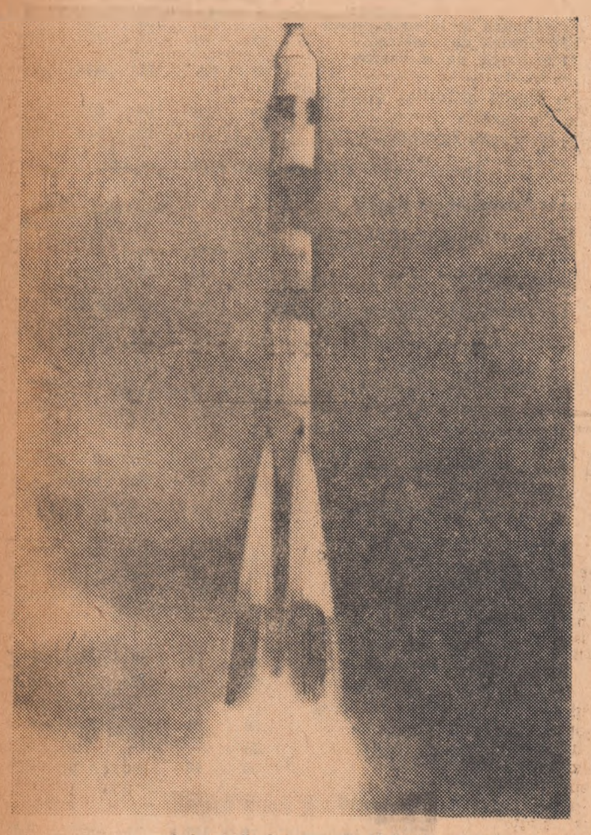

„Soiuz-11". Start spre „Saliut"

Aspect de la o manifestație a muncitorilor japonezi împotriva bazelor militare americane din Okinawa

de peste hotare

ULAN BATOR

Congresul P. P. R. M.

Sosirea delegației P. C. R.

ULAN BATOR 7. — Trimisul special Agerpres, Gheorghe Ciobanu, transmite: Luni au început, în clădirea Palatului Marelui Hural Popular din Ulan Bator, lucrările celui de-al XVI-lea Congres al Partidului Popular Revoluționar Mongol. La lucrări iau parte 785 delegați. Participă, ca invitate, și delegații ale unor partide comuniste și muncitorești, ale unor mișcări de eliberare națională. Alături de conducătorii altor delegații invitate, în Prezidiul Congresului a luat loc conducătorul delegației Partidului Comunist Român, tovarășul Mihai Gere, membru supleant al Comitetului Executiv, secretar al C.C. al P.C.R.

Lucrările Congresului au fost deschise de Jamsaranghiin Sambu, membru al Biroului Politic al C.C. al P.P.R.M., președintele Prezidiului Marelui Hural Popular, care a relevat sarcinile Congresului, convocat la numai trei luni după ce partidul, și-a sărbătorit semicentenarul și în ajunul împlinirii unei jumătăți de veac de la revoluția populară mongolă.

Apoi, delegațiile străine la Congres au fost salutate de D. Molomjanț, membru al Biroului Politic al C.C. al P.P.R.M.

În continuare, delegații au ales organele de lucru ale Congresului și au adoptat ordinea de zi, care cuprinde: raportul C.C. al P.P.R.M., raportul Comisiei centrale de revizie, examinarea și aprobarea Proiectului de directive cu privire la cel de-al 5-lea plan cincinal de dezvoltare a economiei naționale și a culturii Republicii Populare Mongole pe anii 1971—1975, alegerea organelor centrale ale partidului.

La primul punct al ordinii de zi, a luat cuvîntul Jumjaaghiin Țedenbal, prim-secretar al C.C. al Partidului Popular Revoluționar Mongol.

A fost prezentat apoi raportul Comisiei centrale de revizie.

Lucrările Congresului continuă.

La 6 iunie, a sosit la Ulan Bator delegația Partidului Comunist Român, condusă de tovarășul Mihai Gere, membru supleant al Comitetului Executiv, secretar al C.C. al P.C.R., care participă la lucrările celui de al XVI-lea Congres al Partidului Popular Revoluționar Mongol. Din delegație fac parte tovarășii Gheorghe Blaj, membru al C.C. al P.C.R., prim secretar al Comitetului județean Maramureș al P.C.R., și Sandu Ion, ambasadorul Republicii Socialiste România în R. P. Mongolă.

La aeroport, delegația a fost întîmpinată de Țagandamin Dughersuren, membru al Biroului Politic, secretar al C.C. al P.P.R.M., Danmdinjavin Maidar, membru al Biroului Politic al C.C. al P.P.R.M., vicepreședinte al Consiliului de Miniștri al Republicii Populare Mongole, Damdini Gombojav, vicepreședinte al Consiliului de Miniștri, Lodonghiin Rincin, ministrul afacerilor externe, Mjatavin Peldje, membru al C.C. al P. P. R. M., ministrul industriei energetice, combustibilului și geologiei, și de alte persoane oficiale.

Vizita delegației U.G.S.R. în Iugoslavia

BELGRAD 7. — Corespondentul Agerpres, George Ionescu, transmite: Luni a sosit în orașul iugoslav Vrșeț o delegație a Consiliului Central al Uniunii Generale a Sindicatelor din România condusă de tovarășul Virgil Trofin, membru al Comitetului Executiv, al Prezidiului Permanent al C.C. al P.C.R., președintele Consiliului Central al U.G.S.R., care, la invitația Consiliului Central al Uniunii Sindicatelor din R. S. F. Iugoslavia, va face o vizită în această țară.

La sosire, delegația a fost salutată de tovarășul Dușan Petrovici, președintele Consiliului Central al Uniunii Sindicatelor din R.S.F. Iugoslavia, precum și de alte cadre de conducere ale U.S.I. A fost, de asemenea, prezent ambasadorul român la Belgrad, Vasile Șandru.

În cursul zilei, între delegația română, condusă de tovarășul Virgil Trofin, și delegația Uniunii Sindicatelor din Iugoslavia, condusă de tovarășul Dușan Petrovici, au avut loc convorbiri cu privire la colaborarea dintre organizațiile sindicale din cele două țări. A fost făcut, de asemenea, un schimb de păreri referitor la mișcarea sindicală internațională și, în mod deosebit, în legătură cu colaborarea sindicală europeană.

La convorbiri a fost de față ambasadorul Vasile Șandru.

„JOURNAL d'EGYPTE" APRECIAZĂ RELAȚIILE ECONOMICE ALE ROMÂNIEI CU ȚĂRILE ARABE

CAIRO 7. — Corespondentul Agerpres, Constantin Oprică, transmite: Sub titlul „Dezvoltarea relațiilor noastre comerciale cu România", cotidianul „Journal d'Egypte" scrie: „România a manifestat întotdeauna sentimente de sinceră prietenie față de popoarele arabe. Ea are o profundă înțelegere față de aspirațiile lor de libertate și progres. Aceste sentimente se materializează în contribuția crescîndă pe care România o aduce la dezvoltarea colaborării multilaterale cu statele arabe și în schimburile comerciale și culturale cu aceste țări, în interesul comun". Valoarea schimburilor comerciale și a cooperării economice și tehnico-științifice cu țările arabe ocupă un loc din ce în ce mai important în ansamblul relațiilor economice ale României cu țările în curs de dezvoltare, scrie „Journal d'Egypte". Cotidianul egiptean scoate în evidență că acordurile încheiate de România cu țările arabe în general și cu R.A.U. în special, „Contribuie la dezvoltarea substanțială și continuă a relațiilor noastre economice". În comparație cu anul 1969, se arată în continuare, în 1970 s-a înregistrat o creștere considerabilă a schimburilor comerciale ale României cu toate țările arabe, în special cu R.A.U.

Datorită eforturilor comune și cu asistența tehnică română — scrie ziarul, la Alexandria a fost construită o fabrică de produse sodice cu o capacitate de 100 000 de tone pe an, iar la Hamrawein — un complex minier pentru extragerea și îmbogățirea fosfaților. Un adevărat simbol al prieteniei dintre popoarele arabe și român îl constituie prezența celor peste 500 de specialiști români care lucrează alături de specialiștii țărilor arabe.

„Journal d'Egypte" reamintește, în încheierea comentariului său, că „România se pronunță în favoarea soluționării pașnice, pe baza rezoluției Consiliului de Securitate, a crizei din Orientul Apropiat, pentru soluționarea problemei populației palestiniene, în conformitate cu aspirațiile sale naționale".

● LA PHENIAN au avut loc convorbiri între delegația Partidului Muncii din Coreea, condusă de Kim Ir Sen, secretar general al Comitetului Central al partidului, și delegația Partidului Socialist din Chile, condusă de Carlos Altamirano, secretar general al Comitetului Central al acestui partid, aflată în vizită în R.P.D. Coreeană. Cu acest prilej, relatează agenția A.C.T.C., au fost discutate, într-o atmosferă prietenească și tovărășească, probleme de interes reciproc pentru cele două partide.

ATACURI ALE PATRIOȚILOR SUD-VIETNAMEZI

Forțele patriotice din Vietnamul de sud au angajat în ultimele 48 de ore numeroase acțiuni împotriva trupelor americano-saigoneze.

Unități ale Frontului Național de Eliberare din Vietnamul de sud au executat în noaptea de sîmbătă spre duminică un bombardament de artilerie asupra bazei aeriene americane de la Da Nang. În provincia Tay Ninh, grupuri de patrioți s-au infiltrat în perimetrul bazei americane de elicoptere de la Katum, situată la 110 km nord-vest de Saigon, și au aruncat în aer rezervoarele cu combustibil. În provincia Tua Thien, un eșalon al diviziei 101-a aeropurtate a căzut, la circa 30 km sud-est de vechea capitală imperială, Hue, într-o ambuscadă organizată de patrioții sud-vietnamezi. În regiunea de nord-vest, unități ale Frontului Național de Eliberare au atacat șase poziții americano-saigoneze și o serie de unități de pușcași marini saigonezi care încercau să înainteze de-a lungul șoselei nr. 9 dintre Da Nang și baza Khe Sanh, abandonată de trupele americano-saigoneze.

SESIUNEA F.A.O.

ROMA 7. — Corespondentul Agerpres, Nicolae Puicea, transmite: La sediul Organizației Națiunilor Unite pentru Alimentație și Agricultură (F.A.O.) au început luni lucrările celei de-a 56-a sesiuni a Consiliului F.A.O., care are ca scop pregătirea conferinței generale a organizației, ce se ține din doi în doi ani. În prima ședință, Consiliul a ascultat o informare a directorului general al F.A.O., H. A. Boerma, asupra activității din ultimii doi ani a organizației.

Consiliul a ales, apoi, în unanimitate, pe conducătorul delegației române, Filip Tomulescu, ca prim vicepreședinte al Consiliului F.A.O. pentru actuala sesiune.

Cuvîntarea lui Edward Gierek

După cum anunță agenția P.A.P., la Katowice a avut loc consfătuirea activului de partid al organizației voievodale de pe teritoriul Silezia-Dombrowski.

La încheierea consfătuirii de la Katowice, a luat cuvîntul Edward Gierek, prim-secretar al C.C. al P.M.U.P., care s-a referit la hotărîrile Plenarei a IX-a a Comitetului Central al P.M.U.P., în vederea convocării Congresului al VI-lea al Partidului.

Vorbitorul a relevat că, în perioada premergătoare Congresului, trebuie să fie desfășurată o intensă activitate pentru stabilirea sarcinilor și perspectivelor dezvoltării sociale și economice a Poloniei în următorii ani. Partidul este forța conducătoare în statul socialist, a relevat E. Gierek. De starea, activitatea și capacitatea acestuia de a conduce masele depinde construirea cu succes a socialismului.

E. Gierek, relevă în continuare agenția P.A.P., a consacrat o mare parte a cuvîntării sale stadiului lucrărilor în domeniul formulării principiilor de bază ale dezvoltării social-economice în actualul cincinal și ale perspectivelor perioadei de după anul 1975. După adoptarea hotărîrilor privind creșterea veniturilor populației este necesară accelerarea dezvoltării producției, a spus vorbitorul. Principalul scop al dezvoltării economice din anii următori trebuie să devină satisfacerea rapidă și cît mai deplină a nevoilor materiale și spirituale ale societății. Totul arată, a spus E. Gierek, că în cincinalul 1976—1980 vom putea înfăptui în structura și nivelul producției moderne schimbări mai profunde decît este posibil în următorii patru ani.

Sarcina principală a planului cincinal pe anii 1971—1975, a spus vorbitorul, constă în creșterea, mai rapidă decît în deceniul trecut, a salariului mediu real al celor ce lucrează în economia socialistă. În anii 1961—1970, creșterea medie anuală a salariului real a fost de 1,7 la sută. În actualul cincinal, a spus E. Gierek, noi am vrea să dublăm acest ritm de creștere a salariului real.

Un al doilea obiectiv cardinal al activității noastre de concepere a planului cincinal îl constituie plasarea deplină în producție a întregului tineret ajuns la vîrsta activă, a relevat apoi vorbitorul. Noi apreciem folosirea deplină a brațelor de muncă ca o prevedere programatică comparabilă cu cea privind accelerarea creșterii salariului real.

O problemă foarte importantă o constituie, de asemenea, aceea ca dinamica mai rapidă a producției să fie însoțită de o schimbare a structurii acesteia, fapt ce decurge din cerințele revoluției tehnico-științifice și noile nevoi ale populației, la care trebuie adaptată producția. Noi ținem seama de aceste nevoi, a spus vorbitorul în continuare, dar cîmpul de acțiune ne este limitat în anii următori de investirea unor mari fonduri pentru construirea unor obiective capitale a căror construcție trebuie terminată rapid. Totodată, trebuie să înfăptuim schimbări în proporțiile economice, ceea ce va necesita noi investiții, în special în industria ușoară și agroalimentară. Nevoile sociale sînt uriașe, iar perioada de timp și volumul mijloacelor sînt mici. Noi vrem să accelerăm dezvoltarea economică, a spus E. Gierek, întrucît fără aceasta nu vom putea îmbunătăți pe viitor condițiile de trai și nu vom putea asigura locuri de muncă pentru tineret.

Trecînd la unele probleme legate de agricultură, primul secretar al C.C. al P.M.U.P. a relevat că partidul și guvernul polonez se călăuzesc în politica lor după principiul îmbinării creșterii rapide a producției agricole cu transformările socialiste de la sate și din agricultură.

Începînd din ianuarie 1972, a spus E. Gierek, vor fi desființate, după cum s-a mai anunțat, cotele obligatorii de vite pentru tăiere, de cereale și de cartofi, ceea ce va crea posibilități suplimentare pentru gospodăriile agricole. Aceasta se referă îndeosebi la specializarea gospodăriilor potrivit condițiilor naturale. Vom căuta să creăm numeroase grupuri de gospodării care se specializează pe baza unor contractări pe mai mulți ani în producția de lapte, de vite pentru tăiat, de nutrețuri, gospodării care dau o producție extrem de valoroasă, neinfluențată de oscilațiile periodice.

● CONFERINȚA Organizației de tineret a Uniunii sindicatelor vest-germane din landul Renania de nord-Westfalia a cerut, în numele celor 310 000 de membri ai săi, recunoașterea potrivit dreptului internațional, a Republicii Democrate Germane, precum și ratificarea imediată a tratatelor încheiate de R.F.G. cu Uniunea Sovietică și cu R. P. Polonă. O rezoluție în acest sens a întrunit majoritatea voturilor participanților la conferință. De asemenea, într-un alt document aprobat de conferință se cere conducerii Uniunii sindicatelor vest-germane să militeze pentru interzicerea tuturor grupărilor neofasciste din R. F. a Germaniei.

ȘEDINȚA UNEI COMISII C.A.E.R.

MOSCOVA 7 (Agerpres). — La Moscova a avut loc ședința Comisiei Permanente C.A.E.R. pentru construcții. La lucrări au participat delegații din Bulgaria, Cehoslovacia, R. D. Germană, Mongolia, Polonia, România, Ungaria și U.R.S.S.

Comisia a analizat probleme care rezultă din hotărîrile unor ședințe ale Comitetului Executiv al C.A.E.R.

Acordînd o atenție deosebită construcțiilor de locuințe din țările membre, comisia consideră necesară lărgirea colaborării în acest domeniu.

În cadrul ședinței s-au efectuat consultări în privința elaborării unor recomandări în vederea creșterii productivității muncii în construcții în țările membre.

Ședința comisiei s-a desfășurat într-o atmosferă prietenească, de lucru.

AGENȚIA TANIUG DESPRE COLABORAREA IUGOSLAVO-CHINEZĂ

Agenția Taniug a transmis un comentariu în legătură cu apropiata vizită în R. P. Chineză a ministrului de externe iugoslav, Mirko Tepavț.

Aceasta va fi prima vizită pe care o întreprinde în R. P. Chineză o înaltă personalitate iugoslavă după anul 1957, menționează agenția. Fără îndoială, ea constituie inaugurarea unei noi etape în relațiile iugoslavo-chineze și un prilej de a se proceda la un schimb de păreri asupra unor probleme de importanță internațională, precum și de a se examina necesitățile și posibilitățile colaborării reciproce, într-o atmosferă de sinceritate. În ceea ce privește colaborarea economică, agenția menționează că există motive de optimism, deoarece valoarea schimburilor reciproce a crescut mult în ultima perioadă și că au fost încheiate unele acoruri. La dezvoltarea colaborării economice — se relevă în comentariu — vor contribui expoziția industrială iugoslavă care va fi organizată la Pekin între 25 noembrie și 10 decembrie anul acesta, precum și participarea Chinei la Tîrgul internațional de toamnă de la Zagreb. Anul trecut, în cadrul Camerei economice federale a luat ființă o secție pentru promovarea colaborării economice cu China, iar reprezentanții firmelor iugoslave au vizitat toamna trecută și primăvara aceasta Tîrgul de la Canton. La sfîrșitul anului trecut, reprezentanți chinezi au vizitat Iugoslavia și au avut convorbiri cu conducătorii diverselor organizații economice iugoslave. În comentariu se subliniază, însă, că, pe plan economic, există încă multe posibilități nefolosite.

În continuare, se arată că în domeniul politic, indiferent de deosebirile care există și vor continua să existe, Iugoslavia și China au poziții apropiate într-o serie de probleme internaționale. Astfel, pozițiile ambelor țări în problema Indochinei sînt aproape identice. Iugoslavia, subliniază agenția Taniug, sprijină drepturile Chinei la O.N.U. și se opune formulelor privind „cele două Chine". Iugoslavia consideră că o serie de probleme internaționale dintre cele mai importante nu pot fi soluționate fără participarea Chinei.

Principiile coexistenței pașnice sînt o importantă deviză comună în domeniul politicii, cu punerea unui accent deosebit pe respectul reciproc, neamestecul în treburile interne și dreptul la dezvoltarea independentă.

În lumina acestor fapte, se poate constata că apropiata vizită a secretarului de stat Mirko Tepavț în R. P. Chineză va fi un dialog sincer pe baza egalității în drepturi, respectului mutual și folosului reciproc al partenerilor, care au ce să spună unul altuia. Aceasta nu este o vizită de rutină și nu se poate încadra în categoria unor simple „schimburi de păreri asupra problemelor de interes comun". Ea va fi, fără îndoială, o vizită constructivă, în interesul colaborării iugoslavo-chineze și al păcii în lume.

Jean Claude și... leoparzii

Jean Claude Duvalier alimentează din abundență paginile ziarelor. Decesul lui „Papa Doc" n-a azvîrlit în anonimat mica republică insulară. Isprăvile decedatului președinte ofereau autorilor de pamflete materia primă necesară. Succesorul său se străduiește să rămînă în prim-planul scenei. Îi place publicitatea. Ține discursuri, apare în public, dă interviuri. Despre capacitățile sale intelectuale s-a scris. A absolvit liceul la vîrsta cînd se pregătesc alții să obțină o diplomă universitară dar familia sa nu pare îngrijorată de aceste minusuri ale noului „președinte". Energica lui soră — ambițiosul ei soț, un colonel, era să ajungă în fața plutonului de execuție datorită socrului său — comandă în pofida modestei sale funcțiuni de „secretară" a președintelui...

Grăsunul cu apetit de uriaș are nu numai pasiuni gastronomice ci și... automobilistice. Îi plac mașinile moderne și costisitoare (unii adaugă printre preferințele sale și cele privind... sexul frumos). În materie de politică este un ignorant. Dorește, totuși, ca trecerea de la François la... Jean Claude să se facă simțită în istoria „dinastiei" Duvalier. Desigur, ar exista destule posibilități în acest sens. Prima și cea mai importantă ar putea fi ameliorarea situației populației. 90 la sută din haitieni trăiesc încă în prizonieratul analfabetismului. Venitul pe cap de locuitor este cel mai mic din întreaga Americă Latină (74 de dolari în 1970).

Mortalitatea infantilă atinge procente cutremurătoare: în unele provincii nordice 75 la sută din copii nu ating vîrsta de patru ani. Un reporter englez povestea despre părinții ce-și vînd copiii pentru... 15 cenți în speranța că ajunși într-un oraș vor putea fi măcar hrăniți. Dar Jean Claude, acest subdezvoltat intelectual, nu are ambiția de a schimba asemenea stări de lucru. El este preocupat doar de fotoliul pe care l-a moștenit și pe care vrea să-l păstreze.

„Papa Doc" crease teribilele bande de „tontons macoutes" un amestec de poliție secretă și vrăjitori cu ambiții de... perceptori (asasinatele se împleteau cu jafurile). Învăluiți de legende cutremurătoare pentru haitienii flămînzi și ignoranți, acești „tontons macoutes" operau cu o dexteritate demnă de Gestapo. NEW YORK TIMES îi denumea „ucigași fanatici", iar despre regimul lui Duvalier scria că „a ajuns la culmi de barbarie și bestialitate neatinse nici măcar de defunctul dictator dominican Trujillo". Jean Claude, devenit stăpîn în palatul alb din Port au Prince, dorește să-și întreacă tatăl. „Tontons macoutes" nu i se mai par suficienți (pe unii se gîndește chiar să-i concedieze). O nouă poliție va lua ființă. Bineînțeles, secretă, nemiloasă și cu aceleași singeroase veleități. Comandantul ei direct va fi chiar „președintele". Jean Claude preferă să lucreze fără intermediari. Cei 567 membri ai acestei poliții au fost denumiți „leoparzi anticomuniști". Misiunea lor este de a anihila „subversiunea interioară" (FRANCE PRESSE). Noțiunea de „subversiune interioară" este lesne descifrabilă: orice tentativă opoziționistă, orice nemulțumire poate fi calificată în acest mod și reprimată sălbatic. Pentru orice eventualitate, cei 567 vor fi pregătiți spre a face față și unei eventuale... guerile.

Vor reuși „leoparzii" să asigure supraviețuirea, „dinastiei" Duvalier? În privința aceasta nu există dubii: viitorul nu promite lui Jean Claude o soartă prea fericită. Mai ales că în jurul fotoliului prezidențial se țes destule intrigi chiar de către „apropiații" lui. Nu-i exclus ca „leoparzii" să muște, mai întîi, din aceștia...

M. RAMURĂ

PE SCURT

● PROCURORUL militar a cerut Tribunalului din Santiago de Chile condamnarea la 5 ani închisoare a generalului Roberto Viaux, acuzat de a fi complotat împotriva preluării de către Salvador Allende a funcției de președinte al Republicii Chile. Generalul Viaux, împreună cu alți doi ofițeri superiori, proiectase o lovitură împotriva fostului președinte Eduardo Frei și răpirea comandantului șef de atunci al armatei, generalul René Schneider (asasinat puțin după aceea).

● LUNI a avut loc o nouă întîlnire ordinară a ambasadorilor celor patru mari puteri în cadrul convorbirilor privind probleme ale situației Berlinului occidental.

● SECRETARUL general al O.N.U., U Thant, a declarat că speră ca „într-un timp foarte scurt, ajutorul O.N.U. să poată contribui substanțial la ușurarea situației din Pakistanul de est", anunță agenția United Press International. El a subliniat că această speranță se bazează pe noi relatări încurajatoare, trimise de emisarul său din Pakistan, Ismat Kittani, în legătură cu progresele înregistrate în discuțiile cu autoritățile pakistaneze, cu privire la distribuirea ajutoarelor cu caracter umanitar.

● ÎN SOMALIA, a fost zădărnicită o tentativă de complot împotriva actualului regim — a anunțat secretarul de stat somalez pentru problemele apărării, generalul de brigadă Mohamed Ali Samater. El a precizat că planul complotului fusese elaborat de generalii Salad Gaviere și Mohamed Ainanshe, care urmăreau să scindeze armata pentru a-și atinge scopul.

● LA MOSCOVA a sosit Josef Staribacher, ministrul comerțului al Austriei. După cum relevă agenția T.A.S.S., oaspetele va participa la sesiunea Comisiei mixte sovieto-austriece de colaborare economică și tehnico-științifică și va avea convorbiri cu ministrul sovietic al comerțului exterior, Nikolai Patolicev.

Anul trecut, schimbul de mărfuri sovieto-austriac a fost de aproximativ 155 milioane ruble, adică de 1,5 ori mai mare decît în anul 1966. Un rol important în dezvoltarea comerțului dintre cele două țări îl joacă livrările de gaze naturale sovietice în Austria, care urmează să sporească în cursul acestui cincinal. Austria, la rîndul ei, vinde Uniunii Sovietice instalații pentru unele ramuri industriale și nave fluviale.

● RAMON Ernesto Cruz, noul președinte al Hondurasului, a fost instalat duminică în fruntea statului. El a depus jurămîntul împreună cu ceilalți membri ai cabinetului pe care îl conduce, în cadrul unei ceremonii desfășurate la stadionul național din Tegucigalpa.

● UNIVERSITATEA din Viena a găzduit o seară culturală românească organizată de Lectoratul de limbă și literatură română din cadrul Institutului de filologie romanică al Universității, cu prilejul aniversării a 100 de ani de la nașterea marelui istoric și cărturar român, Nicolae Iorga. Despre personalitatea lui Nicolae Iorga a vorbit prof. Vasile Șerban de la Lectoratul de limbă și literatură română al universității vieneze.

REDACȚIA ȘI ADMINISTRAȚIA: București, Piața „Scînteii", Tel. 17.60.10, 17.60.20. Abonamentele se fac la oficiile poștale și difuzorii din întreprinderi și instituții.

Tiparul: Combinatul poligrafic „Casa Scînteii"