Proletari din toate țările, uniți-vă!

Scînteia tineretului

ORGAN CENTRAL AL UNIUNII TINERETULUI COMUNIST

ANUL XXVIII, SERIA II Nr. 7064 | 6 PAGINI — 30 BANI | MIERCURI 2 FEBRUARIE 1972

ÎN PAGINA a 3-a

Pagina elevului

- SEMICENTENARULUI — CELE MAI FRUMOASE INIȚIATIVE!
- NUMAI ATÎT ȘTIȚI DESPRE VOI ACUM, LA 18 ANI?
- LUNI — ZI OBIȘNUITĂ DE ȘCOALĂ.

Ședința Comitetului Executiv al C.C. al P.C.R.

În ziua de 1 februarie 1972 a avut loc ședința Comitetului Executiv al C.C. al P.C.R., prezidată de tovarășul Nicolae Ceaușescu, secretar general al Partidului Comunist Român.

Au participat, ca invitați, miniștri și alți conducători ai unor organe centrale.

Cu acest prilej, Comitetul Executiv a examinat și adoptat „Programul de dezvoltare a transporturilor feroviare, auto și navale în perioada 1971—1975" — elaborat pe baza hotărîrilor Congresului al X-lea al P.C.R. și a prevederilor planului cincinal. Programul cuprinde măsuri privind dezvoltarea, modernizarea și optimizarea transporturilor de mărfuri și călători, în scopul satisfacerii necesităților sporite de transport determinate de ritmul înalt de dezvoltare a economiei naționale.

În continuare, Comitetul Executiv a aprobat Comunicatul cu privire la îndeplinirea planului de dezvoltare economico-socială a Republicii Socialiste România în anul 1971, care se dă publicității. De asemenea, a aprobat principalii indicatori tehnico-economici ai unor lucrări de investiții și a soluționat probleme ale activității curente.

Ședința comună a Comitetului Executiv al C.C. al P.C.R., Consiliului de Stat și Consiliului de Miniștri

În ziua de 1 februarie a.c. a avut loc ședința comună a Comitetului Executiv al C.C. al P.C.R., Consiliului de Stat și Consiliului de Miniștri ale Republicii Socialiste România.

Tovarășul Nicolae Ceaușescu, secretar general al Partidului Comunist Român, președintele Consiliului de Stat, a informat despre lucrările Consfătuirii de la Praga a Comitetului Politic Consultativ al țărilor participante la Tratatul de la Varșovia și activitatea delegației române la această Consfătuire.

A fost adoptată în unanimitate Hotărîrea privind aprobarea documentelor adoptate de Consfătuirea de la Praga a Comitetului Politic Consultativ al statelor participante la Tratatul de la Varșovia și a activității desfășurate la Consfătuire de delegația de partid și guvernamentală a Republicii Socialiste România, condusă de tovarășul Nicolae Ceaușescu.

HOTĂRÎREA

Comitetului Executiv al C.C. al P.C.R., Consiliului de Stat și Consiliului de Miniștri ale Republicii Socialiste România privind aprobarea documentelor adoptate de Consfătuirea de la Praga a Comitetului Politic Consultativ al statelor participante la Tratatul de la Varșovia și a activității desfășurate la consfătuire de delegația de partid și guvernamentală a Republicii Socialiste România, condusă de tovarășul NICOLAE CEAUȘESCU

Luînd cunoștință de informarea delegației de partid și guvernamentale a Republicii Socialiste România cu privire la lucrările Consfătuirii Comitetului Politic Consultativ al țărilor participante la Tratatul de la Varșovia, care a dezbătut probleme deosebit de importante pentru viața politică a continentului și pacea întregii lumi, Comitetul Executiv al C.C. al P.C.R., Consiliul de Stat și Consiliul de Miniștri ale Republicii Socialiste România aprobă în întregime și dau o înaltă apreciere documentelor adoptate la consfătuire, precum și activității desfășurate de delegația română, condusă de tovarășul Nicolae Ceaușescu, secretar general al Partidului Comunist Român, președintele Consiliului de Stat.

În legătură cu securitatea europeană, Comitetul Executiv al C.C. al P.C.R., Consiliul de Stat și Consiliul de Miniștri consideră că „Declarația privind pacea, securitatea și colaborarea în Europa" reprezintă o contribuție deosebită la promovarea acestor idei pe continentul nostru, stimulează activitatea pe care toate statele interesate sînt chemate să o depună în vederea convocării Conferinței general-europene.

Comitetul Executiv, Consiliul de Stat și Consiliul de Miniștri consideră că una din sarcinile de bază ale politicii externe a Partidului Comunist și a Republicii Socialiste România este de a acționa în modul cel mai consecvent pentru instaurarea în viața continentului nostru a unor noi relații bazate pe respectul independenței și suveranității naționale, care să excludă folosirea forței sau amenințarea cu forța și să ofere tuturor statelor garanția deplină că vor fi ferite de orice act de agresiune, că se vor putea dezvolta în mod liber, potrivit propriei voințe și vor putea colabora neîngrădit într-un climat de înțelegere și deplină egalitate.

În acest sens, Consiliul de Miniștri, Ministerul Afacerilor Externe vor întreprinde acțiunile politico-diplomatice necesare pentru a contribui, împreună cu guvernele tuturor statelor interesate, la realizarea de contacte multilaterale în vederea definitivării ordinii de zi a conferinței, stabilirii nivelului de reprezentare a statelor participante, a datei ținerii acesteia, a modalităților de convocare și a modului de desfășurare a lucrărilor astfel ca această importantă reuniune general-europeană să poată avea loc într-un timp cît mai apropiat.

Hotărîtă să militeze activ și să-și aducă întreaga contribuție la cauza transformării Europei într-o zonă a păcii și cooperării fructuoase între țări suverane și egale în drepturi, România adresează celorlalte state, tuturor forțelor care se pronunță pentru securitate și colaborare pe continentul european, chemarea de a-și uni eforturile pentru a face să triumfe acest nobil deziderat, pentru a asigura pacea, destinderea și înțelegerea în Europa și în întreaga lume.

COMUNICAT

cu privire la îndeplinirea planului de dezvoltare economico-socială a Republicii Socialiste România în anul 1971

În anul 1971, primul an al planului cincinal 1971—1975 — etapă importantă în procesul istoric de făurire a societății socialiste multilateral dezvoltate — țara noastră a obținut noi și remarcabile succese în construcția economică și socială. Sarcinile de bază ale planului de stat au fost îndeplinite; au fost mai bine valorificate resursele materiale și de muncă ale țării, au crescut în ritm înalt produsul social și venitul național, a sporit productivitatea muncii, eficiența economică generală, iar pe această bază s-a ridicat în continuare nivelul de trai material și cultural al populației.

Realizările din anul 1971 atestă realismul prevederilor planului, sînt rodul muncii pline de abnegație a clasei muncitoare, țărănimii și intelectualității care înfăptuiesc neabătut programul stabilit de Congresul al X-lea al partidului, de dezvoltare și modernizare a forțelor de producție, de creștere a avuției societății, asigurînd înaintarea hotărîtă a României pe drumul prosperității și civilizației socialiste.

Progresele înregistrate în dezvoltarea economico-socială în anul 1971, comparativ cu anul 1970, sînt oglindite sintetic în datele de mai jos:

	Nivelul anului 1971 față de 1970 — în % —
Produsul social	**110,6**
Venitul național	**112,5**
Volumul total al investițiilor din fondurile centralizate ale statului	**110,8**
Fondurile fixe puse în funcțiune din investițiile centralizate ale statului	**105,0**
Numărul salariaților	**105,0**
Producția globală industrială	**111,5**
Producția de construcții-montaj	**110,6**
Producția globală agricolă	**118,2**
Volumul total al traficului de mărfuri cu mijloace de folosință generală	**109,0**
Volumul Comerțului exterior	**108,6**
Productivitatea muncii pe un salariat în industria republicană	**105,9**
Veniturile bănești ale populației de la sectorul socialist	**108,6**
Veniturile din salarii	**108,1**
Veniturile bănești ale familiilor de țărani	**111,1**
Vînzările de mărfuri cu amănunțul prin comerțul socialist	**109,1**
Cheltuieli pentru acțiuni social-culturale de la bugetul de stat	**107,3**

I. INDUSTRIA

Dezvoltarea industriei s-a caracterizat, în anul trecut, prin ritmul înalt de creștere a producției, diversificarea și îmbunătățirea calității produselor, folosirea mai bună a resurselor materiale, ridicarea în continuare a eficienței economice. A crescut capacitatea industriei de a dota economia cu mijloace de producție la nivelul cerințelor tehnicii contemporane, de a satisface în condiții mai bune necesitățile de consum ale populației, de a contribui la lărgirea și diversificarea exportului.

În anul 1971 s-a realizat o producție globală de 334,2 miliarde lei; planul a fost îndeplinit în proporție de 102,2%, obținîndu-se peste prevederi o producție de 7,3 miliarde lei.

La principalele ministere și la unitățile industriale ale consiliilor populare, planul producției globale industriale a fost îndeplinit astfel:

	În % față de plan
Ministerul Energiei Electrice	**102,9**
Ministerul Minelor, Petrolului și Geologiei	**102,3**
Ministerul Industriei Metalurgice	**102,5**
Ministerul Industriei Construcțiilor de Mașini	**101,8**
Ministerul Industriei Chimice	**101,3**
Ministerul Industriei Materialelor de Construcții	**101,0**
Ministerul Industriei Lemnului	**102,4**
Ministerul Industriei Ușoare	**104,2**
Ministerul Agriculturii, Industriei Alimentare, Silviculturii și Apelor	**99,2**
Ministerul Transporturilor și Telecomunicațiilor	**106,1**
Unitățile industriale ale consiliilor populare	**105,8**

Unitățile cooperației meșteșugărești și-au îndeplinit planul la producția-marfă și prestările de servicii în proporție de 108,5%, iar cele ale cooperației de consum în proporție de 122,2%.

Față de anul 1970, producția globală industrială a crescut cu 11,5%, sporul absolut fiind de 34,4 miliarde lei. Semnificativ pentru creșterea potențialului industriei noastre socialiste este faptul **că producția anului 1971 este de 1,6 ori mai mare decît producția industrială realizată în întreaga perioadă a primului cincinal (1951—1955).**

S-a dezvoltat baza tehnică materială a industriei prin intrarea în funcțiune în anul 1971 a unui număr de 283 capacități de producție.

În principalele ramuri ale industriei, producția globală industrială a crescut după cum urmează:

	Nivelul anului 1971 față de 1970 — în % —
Energia electrică și termică	112,2
Combustibili	103,7
Metalurgia feroasă	107,6
Metalurgia neferoasă	106,3
Construcții de mașini și prelucrarea metalelor	115,8
Chimia	115,2
Materiale de construcții	110,8
Exploatarea și prelucrarea lemnului	104,8
Industria ușoară	113,7
Industria alimentară	108,4

Pe fondul dinamismului susținut al dezvoltării industriei, **s-a îmbunătățit structura pe ramuri și subramuri. Ponderea energiei electrice și termice, metalurgiei, construcțiilor de mașini și chimiei — ramuri determinante pentru progresul întregii economii — au reprezentat în 1971 mai mult de jumătate din întreaga producție industrială.**

Ritmurile în care a crescut producția industrială a unor județe oglindesc grija pe care o acordă partidul și statul nostru **dezvoltării armonioase, echilibrate a tuturor județelor țării.** Acest proces își găsește reflectarea în ritmurile de creștere superioare mediei pe țară, înregistrate într-o serie de județe cu o industrie mai puțin dezvoltată, după cum urmează: Mehedinți (33,9%), Olt (27,4%), Covasna (25,6%), Buzău (19,9%), Ialomița (19,7%), Botoșani (14,7%), Harghita (13,8%), Vrancea (13,5%).

La principalele produse industriale prevederile planului au fost îndeplinite astfel:

Produsul	U/M	Realizări 1971 — Date absolute	Realizări 1971 — În % față de Plan 1971	Realizări 1971 — În % față de Realizări 1970
Energie electrică	mild. kWh	39,4	101,0	112,3
Cărbune extras	mii tone	22 951	96,8	100,5
Țiței extras	mii tone	13 793	100,6	103,1
Benzine	mii tone	3 017	103,4	108,3
Gaze naturale	mil. mc	26 719	101,4	106,7
Oțel	mii tone	6 803	101,2	104,4
din care: oțeluri aliate	mii tone	444	108,7	107,1
Laminate finite pline din oțel	mii tone	4 763	102,1	105,7
Aluminiu primar și aliaje din aluminiu	mii tone	111	102,6	109,4

(Continuare în pag. a IV-a)

Au început EXAMENELE STUDENȚEȘTI

Ieri, prima zi de februarie, s-a semnat plecarea într-o cursă de două săptămîni a sesiunii de examene. Au fost prezenți, la start, multe sute de studenți, precum studenții anului II, grupa 318 — Comerț interior — A.S.E. Dar, de fapt, au fost prezenți toți studenții, întrucît pentru toți competiția verificării cunoștințelor precum și a calității muncii de student a început. Chiar dacă unii se află în camerele de cămin, la masa de lucru, în sălile de lectură, la biblioteci. Prezența lor acolo, acum este legată de prezența sesiunii. Zilele următoare ne vor permite să dăm detalii. Le dorim încărcate cu ...note bune și examene luate.

Foto: AL. PRUNDEANU

Generozitatea clasicilor

de GEORGE IVAȘCU

O VIZIUNE nouă, în montarea lui Liviu Ciulei, a **Scrisorii pierdute**, la Teatrul „Lucia Sturdza Bulandra", după o montare, în viziunea lui Lucian Pintilie, la același teatru, a comediei **D'ale carnavalului**, — aceasta cu vădit succes recoltat și în turneele de la Paris și Edinburgh, ca și pe alte scene de peste hotare. O viziune nouă — la fel de abilitată în țară ca și peste hotare, a bătrînului (în toate sensurile) **Rege Lear** la Teatrul Național București, cea purtînd investitura lui Radu Penciulescu.

Adăugăm, la această solicitare a memoriei spectatorilor, succesul Teatrului de Comedie cu **Troilus și Cressida**, în montarea lui David Esrig, după cum nu puțini dintre noi își amintesc, desigur, de spectacolele ansamblului Roger Planchon, printre care, din Molière, un **George Dandin**. Aceasta, fără a mai insista asupra originalității contemporane, în care regretatul Jean Vilar ne-a prezentat acel — neuitat — **Mercadet**.

Desigur, primul factor-motor în acest inedit mod de retrospectivă în prezentarea marilor clasici ai scenei stă în forța de re-interpretare, de re-creare scenică a regizorilor care — ei — se supun de fiecare dată și astăzi cu atît mai îndrăznet **altfel** textului, text istoricește stratificat de-a lungul secolelor, sau, în cazul marilor tragici greci (Sophocle, Euripide), de-a lungul mileniilor. Dar, mai presus de toate, această putință de modalitate în prezentarea mereu actuală, deși cu o patină istorică atît de caracteristică, se explică (și trebuie explicată) prin însăși forța intrinsecă a operei clasicilor, a „vechilor" ca și a celor „moderni", de la Eschyle la Corneille, pînă la Caragiale al nostru.

Ei — marii clasici — prin opera lor, în atîtea moduri interpretabilă ca adaptare la contemporaneitatea momentului cînd e reprezentată — oferă marilor regizori un „modus vivendi" mereu plauzibil cu antentele de receptivitate artistică depășind milenii și secole, generînd necontenit noi și noi sugestii în viziunea umană din partea celor care

(Continuare în pag. a II-a)

Preşedintele Consiliului de Miniştri, Ion Gheorghe Maurer, a primit pe ambasadorul Republicii Costa Rica

Preşedintele Consiliului de Miniştri al Republicii Socialiste România, Ion Gheorghe Maurer, a primit, marţi după-amiază, în vizită protocolară de prezentare, pe ambasadorul extraordinar şi plenipotenţiar al Republicii Costa Rica la Bucureşti, Benjamin Nunez Vargas.

La primire, care s-a desfăşurat într-o atmosferă de cordialitate, a participat George Macovescu, prim-adjunct al ministrului afacerilor externe.

Plecarea în Elveţia a unei delegaţii a P.C.R.

Marţi dimineaţa, a plecat în Elveţia delegaţia Partidului Comunist Român, condusă de tovarăşul Miron Constantinescu, membru supleant al Comitetului Executiv al Comitetului Central al Partidului Comunist Român, care, la invitaţia Comitetului Central al Partidului Muncii din Elveţia, va face o vizită în această ţară.

Din delegaţie fac parte tovarăşii Nicolae Vereş, membru al C.C. al P.C.R., prim-secretar al Comitetului judeţean Mureş al P.C.R., Constantin Petre, adjunct de şef de secţie la C.C al P.C.R., Ion Muşa, activist la C.C. al P.C.R.

★

În aceeaşi zi, delegaţia P.C.R. a sosit la Geneva, unde a fost salutată de tovarăşii Jean Vincent, membru al Secretariatului Colectiv al Partidului Muncii din Elveţia, Roger Dafflon, membru al Biroului Politic al P.M.E., şi André Hediger, membru al Comitetului Central al Partidului Muncii din Elveţia.

Sosirea unei delegaţii guvernamentale a Republicii Africa Centrală

Marţi după-amiază, a sosit în Capitală delegaţia guvernamentală a Republicii Africa Centrală, condusă de Joseph Potolot, ministrul afacerilor externe, pentru a lua parte la lucrările celei de-a II-a sesiuni a Comisiei mixte de cooperare economică şi tehnică dintre cele două ţări, ale cărei lucrări se vor desfăşura la Bucureşti, începînd din ziua de 2 februarie a.c.

La sosire, pe aeroportul Otopeni, membrii delegaţiei au fost salutaţi de Cornel Burtică, ministrul comerţului exterior, Petru Burlacu, adjunct al ministrului afacerilor externe, de alte persoane oficiale.

Au fost de faţă Alberto Sato, ambasadorul Republicii Africa Centrală la Bucureşti, şi membri al ambasadei.

Cu prilejul celei de-a XXIV-a aniversări a creării Armatei Populare Coreene, ataşatul militar, aero şi naval al R.P.D. Coreene la Bucureşti, colonelul Son Ghiăn Zun, a organizat, marţi la amiază, la sediul ambasadei, o conferinţă de presă.

Marţi la amiază, la Casa de cultură a I.R.R.C.S. din Capitală a avut loc deschiderea „Expoziţiei filatelice din R. P. Mongolă", organizată de Institutul Român pentru Relaţiile Culturale cu Străinătatea.

Constituirea Comisiei pentru problemele cultural-educative de masă

La Consiliul Culturii şi Educaţiei Socialiste a avut loc, marţi, şedinţa de constituire a Comisiei pentru problemele cultural-educative de masă.

Alcătuită din membri ai Consiliului Culturii şi Educaţiei Socialiste, din activişti de partid şi de stat, reprezentanţi ai organizaţiilor de masă şi obşteşti, oameni de cultură şi artă, exponenţi ai opiniei publice care lucrează direct în producţie — comisia îndeplineşte funcţia de organism consultativ în sprijinul activităţii desfăşurate de Consiliul Culturii şi Educaţiei Socialiste.

În prima sa şedinţă de lucru, comisia a dezbătut unele probleme privind îmbunătăţirea orientării conţinutului activităţii cultural-educative de masă, la oraşe şi sate, în perioada 1972—1975, precum şi unele măsuri privind organizarea concursurilor şi festivalurilor judeţene, interjudeţene şi republicane.

„CA UN FAGURE DE MIERE"

În cadrul tradiţionalelor recitaluri de poezie „Ca un fagure de miere", organizate de Teatrul „Al. Davila" din Piteşti, duminică dimineaţa a avut loc recitalul **„Poezia argeşeană contemporană"**, în regia lui Nae Cosmescu — spectacol dedicat lui Vladimir Streinu. Criticul **George Muntean** a conferenţiat, astfel, despre tradiţia poeziei de pe aceste meleaguri, înlesnind spectatorilor punţi de înţelegere între diferitele generaţii de poeţi argeşeni, după care un grup de actori ai teatrului – **Adina Popescu, Ileana Zărnescu, Maria Andreea Raicu, Petre Dinuliu, Vasile Pupeza, Vistrian Roman** — au recitat din creaţia acestor poeţi.

I. ANDREIŢĂ

SEMICENTENAR U. T. C.

PENTRU PREGĂTIREA POLITICĂ A TINERILOR

Recent la clubul tineretului din municipiul Alba Iulia a avut loc deschiderea **Centrului de informare şi documentare politică pentru tineret.** Dispunînd de un bogat fond documentar, alcătuit din documente de partid şi de stat, cuvîntări ale tovarăşului Nicolae Ceauşescu, documente pe diferite teme ale politicii partidului şi statului nostru, lucrări social-politice, ziare şi reviste, cît şi o aparatură modernă şi alte mijloace, acest centru de documentare constituie un cadru adecvat desfăşurării unei intense munci politico-educative.

I. RODEANU

INAUGURĂRI

CENTRUL DE PERFECŢIONARE A PERSONALULUI SUPERIOR SANITAR

1 februarie este data de naştere a noului Centru de perfecţionare a personalului superior sanitar, ce a luat fiinţă în Capitală. Despre activitatea acestei instituţii, aflată abia în faza organizării, ne-a oferit cîteva amănunte **dr. Benone Duţescu,** directorul Direcţiei învăţămînt şi personal din Ministerul Sănătăţii.

— Centrul acesta se înscrie în măsurile menite să asigure îndeplinirea prevederilor legii apărute anul trecut, lege ce se referea la perfecţionarea pregătirii profesionale a tuturor categoriilor de salariaţi. Pentru medic, prin natura înaltelor răspunderi pe care le are faţă de viaţa oamenilor, de sănătatea lor, pregătirea continuă în profesie constituie, de altfel, nu numai o obligaţie administrativă ci în primul rînd una etică. Aceasta şi explică tradiţia existentă în ţara noastră în domeniul specializării şi perfecţionării postuniversitare a cadrelor sanitare superioare.

Deşi internatul, secundariatul, cursurile postuniversitare ce au loc în cadrul I.M.F.-urilor cuprind anual peste 3 000 de medici ele nu oferă cadrul corespunzător pregătirii cu caracter de masă pe care o presupune legea amintită mai înainte. Înfiinţarea Centrului este menită să lărgească cadrul existent şi să introducă în acest ansamblu un element nou: **perfecţionarea pregătirii cadrelor de conducere** din sectorul sanitar. Este vorba nu numai de o serie de cunoştinţe administrative generale ci de metode moderne de organizare a activităţii într-un sector ce are un specific deosebit. Pe de altă parte, Centrul va urmări îmbunătăţirea conţinutului perfecţionării medicilor, mai ales pe linia asigurării unui rol mai important pentru practica în clinică. El se va ocupa şi de îndrumarea metodologică a reciclării tuturor salariaţilor din reţeaua sanitară, înţelegînd prin aceasta pe lîngă cadrele medii sau auxiliare cu profil medical şi personalul T. A. În acelaşi timp îi vor reveni sarcini importante în studierea eficienţei formelor actuale de perfecţionare, în elaborarea tematicilor pentru perfecţionarea individuală sau prin stagii; tot aici se vor elabora tematicile necesare pregătirii concursurilor de medic specialist sau primar ca şi al celorlalte concursuri din cadrul reţelei. El va îndruma şi pregătirea în cadrul internatului şi a secundariatului.

Un rol important, într-un domeniu în care acum se fac primele studii, îl va avea Centrul legat de elaborarea unei prognoze ştiinţifice asupra necesarului de specialişti, în ţinerea evidenţei lor etc.

A. B.

A apărut revista „TÎNĂRUL LENINIST"

Din sumar:

— Forum — rubrică ce-şi propune să constituie o tribună a afirmării deschise a problemelor politice şi ideologice ce frămîntă tineretul ţării. În acest număr semnează Gheorghe Stoica, M. Silea, M. Soveja, C. Purcileanu, F. Goină, N Cristache.

Petre Pinzaru semnează cronica politică.

Vartan Arachelian, Ion Cauc, Viorel Cornescu, Aculin Cazacu, Ion Iordăchel, Cătălin Zamfir, Stelian Stoica participă la dezbaterea „Tineretul şi integrarea socială".

Rubrica „Itinerar eroic" cuprinde un interviu cu Mihai Cruceanu despre procesul din Dealul Spirii. Revista publică şi evocările: „Tineretul în focul bătăliilor de clasă" (1924-1933)"; „La Griviţa"; „Pe Valea Prahovei"; „Pe plaiuri bihorene". Rubrica „Şantier" prezintă „Fapte de epopee revoluţionară".

Al. Tănase semnează un articol despre „Umanismul marxist"

La rubrica „Cultură" apare o dezbatere privind „Direcţii şi tendinţe în literatura tînără".

Notăm de asemenea rubricile „Sinteze"; „Dicţionar politic"; „Controverse"; „Cronica entuziastului"; „Profil de generaţie"; „Teze".

Pe patru pagini este prezentat sumarul revistei — 1971.

CLUBUL INGENIOSILOR

TOTUL AUTOMATIZAT !

Aceasta este dorinţa multor membri ai Clubului ingenioşilor. Ni se propun soluţii pentru automatizarea deschiderii radioului sau a televizorului, pentru aprinderea automată a luminii în cameră în momentul deschiderii uşii, pentru construirea unor automate publice destinate vinderii de loz în plic, ziare, cărţi poştale etc.

Vom prezenta în rubrica de astăzi două asemenea scrisori. Răspunsurile vor fi date de inginerul **TRAIAN FLOREA** de la **Institutul de proiectări telecomunicaţii.**

DESCHIDEREA AUTOMATĂ A UŞILOR

GHEORGHE REBENCIUC — SIBIU. Vă propun un dispozitiv destinat închiderii şi deschiderii automate a uşii atunci cînd se apropie o persoană. În principiu este vorba de un motor electric acţionat de o baterie dublă care se poate conecta într-un sens sau altul datorită unor relee care se închid în condiţii impuse.

Contactele a, b, c, şi a', b', c' sînt atinse la mişcarea uşii într-un sens sau altul şi sînt plasate la începutul (a, b şi c) şi la sfîrşitul (a', b' c') mişcării. În poziţia de repaus sînt stabilite contactele negre iar în poziţia de lucru cele cu alb. Releul de pornire **Rp** poate fi acţionat de un dispozitiv cu fotocelulă sau un sesizor de prezenţă, la apropierea unei persoane. El poate acţiona lamela **b** care închide circuitul cu lamela a. Este atras releul **Rc** şi se stabilesc contactele **1,2** care menţin releul în poziţia de lucru chiar dacă a şi b sînt deschise şi **3,4** care alimentează motorul ce acţionează uşa respectivă. În punctul terminus al mişcării, uşa acţionează asupra lamelei **b'** care se desface de a pentru un moment, suficient ca releul **Rc** să-şi înceteze acţiunea. Dar în acest moment se stabileşte contactul **b', c'** care închide circuitul releului **R'c.** Fenomenele sînt identice în sensul opus dar numai dacă încetează activitatea releului R_1 (persoana s-a îndepărtat). Dacă nu, uşa presează în continuare lamela **b'** pe **c'** dar contactele **c** şi **b** nu sînt închise şi uşa rămîne deschisă. Ea se închide doar cînd **Rp** nu mai acţionează şi **c** face contactul cu **b.** La revenire, lamela **b** nu poate (nu trebuie) să ţie presată de uşă în mişcarea ei de închidere, fiindcă fenomenele s-ar repeta din nou. Lamelele a şi b pot face contact numai datorită releului **Rp.** Dacă persoana s-a apropiat numai de uşă şi a pledat înainte ca uşa să se deschidă complet, uşa se închide, iar în caz contrar se va închide doar în momentul îndepărtării!

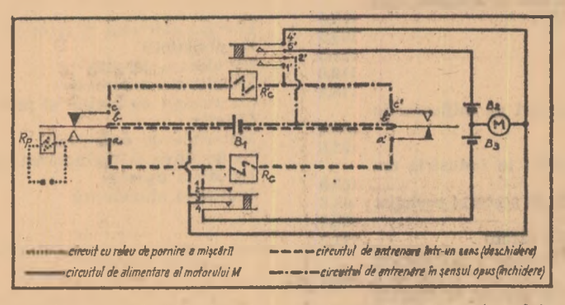

Descrierea şi schema prezintă doar felul în care se face schimbarea polarităţii curentului de alimentare, la bornele motorului de curent continuu, care ar urma să antreneze uşa. Ar fi fost interesant să se arate şi modul în care se realizează efectiv această antrenare, de-a lungul unui întreg ciclu.

Din schemă rezultă că dacă o persoană se apropie şi pleacă înainte ca uşa să se deschidă complet, alimentarea motorului în acelaşi sens se menţine pînă la sfîrşitul cursei de deschidere; apoi polaritatea curentului de alimentare se schimbă şi se menţine, pînă cînd apare din nou o persoană în faţa uşii. Situaţia nu este normală, întrucît nu se revine la poziţia iniţială, iar motorul rămîne alimentat în permanenţă. În locul celulei fotoelectrice se poate folosi şi un prag mobil care închide circuitul de demarare, atunci cînd pe el apasă o greutate oarecare.

AUTOMAT PENTRU SCHIMBAREA FUZIBILELOR

Aparatul, pe care am să-l descriu mai jos are rolul de a schimba automat fuzibilele siguranţelor electrice. În acest caz, arderea siguranţei nu mai provoacă întreruperea curentului. Funcţionarea este asigurată în principiu de un resort şi un electromagnet puternic. Electromagnetul funcţionează ca atare atîta timp cît prin siguranţă (fuzibil) trece curent. În acest timp, electromagnetul reţine o ramă izolatoare care conţine fuzibilii şi care poate glisa în interiorul unui suport fix (atunci cînd forţa de atracţie a electromagnetului încetează).

În momentul în care este întrerupt circuitul — prin arderea siguranţei — electromagnetul lasă liberă rama (suportul siguranţelor) care este acţionată de resort. În acest fel un fuzibil bun ajunge între polii siguranţei. Restabilindu-se circuitul, electromagnetul va încerca să readucă rama în poziţia iniţială, lucru care va fi împiedicat prin folosirea unor „opritori" simpli care să permită înaintarea ramei într-un singur sens. Opritorii sînt asemănători celor utilizaţi la ceasornic pentru a împiedica destănderea arcului. Ei se aşează pe partea de contact dintre rama cu fuzibili şi suportul mobil. Desigur, rama este prevăzută cu găurele pentru a se putea mişca din aproape în aproape — cît îi permite opritorul.

Procesul se repetă pînă cînd se epuizează toate rezervele. Părţile siguranţei în care se „închid" fuzibilele trebuie să fie mult mai mici în diametru decît cele normale — şi trebuie realizate astfel încît să nu prezinte pericol de electrocutare. Întreg ansamblul se închide într-o casetă din sticlă.

Înlocuirea temporară (atunci cînd întreaga „rezervă" s-a epuizat) se face fără nici o dificultate. Întregul aparat este pus sub tensiune prin folosirea unor bucşe ceea ce exclude orice pericol de electrocutare în timpul schimbării rezervei. Cred că aparatul descris mai sus ar putea fi folosit şi la centrele de transformare. Mă refer desigur la locurile unde există staţii de transformare care alimentează localităţi de diferite mărimi.

LUCIAN POPESCU, Comuna Dăeşti, jud. Vîlcea — **Utilizarea practică a dispozitivului propus este îngreunată din cauza dezavantajelor pe care le prezintă:**

● Se ştie să orice locuinţă în care iluminatul se face electric, are un panou cu mai multe siguranţe fuzibile. Dacă pentru înlocuirea fiecărui fuzibil s-ar folosi un astfel de dispozitiv gabaritul panoului cu siguranţe ar deveni impresionant.

● În mod normal fuzibilul nu este ars şi prin el se face alimentarea înfăşurării electromagnetului, care în tot acest timp consumă energie electrică, ceea ce nu este economic.

● Să considerăm că dintr-o cauză oarecare s-a ars fuzibilul din poziţia de lucru şi locul lui este luat în mod automat de către fuzibilul de rezervă. Într-o astfel de situaţie, dacă deranjamentul persistă, fuzibilele de rezervă se vor arde unul după altul, într-un timp foarte scurt. În loc să fie schimbat un singur fuzibil, vom fi nevoiţi în acest caz să înlocuim întregul set.

Tehnica protecţiei instalaţiilor de joasă tensiune nu dispune, din considerente economice, de aparate pretenţioase, ci numai de siguranţe fuzibile şi întrerupătoare automate. În special în industrie, în unele cazuri, este necesar ca instalaţia întreruptă să fie repusă imediat sub tensiune, fapt care se realizează mult mai uşor cu întrerupătoare automate decît prin înlocuirea siguranţelor arse. Aceste întrerupătoare automate sînt prevăzute cu relee termice care oferă o protecţie mai bună contra suprasarcinilor decît siguranţele fuzibile.

Există în prezent întrerupătoare automate de dimensiuni mici care suplinesc, în condiţii excelente de funcţionare, siguranţele obişnuite. Ele se montează prin înşurubare în orice soclu pentru siguranţe de 25 A. Aceste întrerupătoare prezintă avantajul unei protecţii mult mai sigure a diferitelor instalaţii. Mai mult, ele oferă posibilitatea repunerii imediate în funcţionare a circuitului.

Redactorul rubricii Ing. IOAN VOICU

Generozitatea clasicilor

(Urmare din pag. I)

dau viaţă concretă de-a lungul timpului unor texte, care, altfel, ar rămînea de domeniul arheologiei. Ei — marii clasici ai scenei — distrug mitul mumiilor literare tocmai prin **faptul de viaţă**, prin putinţa scenariului nou, viu, modern, **contemporan viziunii noastre** prin interpreţii **noştri**, care sînt arhitecţii de spectacole ale **epocii noastre.**

Este — acesta — un dar (şi deci, o „legitate") a dialecticii umane, dar, mai presus, al gradului de perenitate al geniului creator. Căci e greu de imaginat că un director de scenă, un regizor, fie el oricît de dăruit, ar putea face dintr-un obscur — la vremea lui, şi după aceea — autor de texte zise dramatice (şi, vai, cîţi sînt, de aceştia, şi în zilele noastre !) un generator de pasiune şi, ca atare, de forţa artistică, un „punct de sprijin" pentru un nou unghi din care spiritele abilitate să vadă **altfel** universul.

Nu, numai marile opere de gîndire, de durabilă creaţie artistică, dar cu atît mai dinamizatoare de conştiinţe, pot explica şi determina asemenea spectacole ale spiritualităţii umane în genere.

Pînă la „clasicizarea" (prin — inevitabilul — selector al valorilor care e Timpul) a autorilor şi operelor de toate zilele şi conjuncturile timpului nostru, marii clasici — precum se demonstrează, de la Shakespeare, la Molière pînă la Caragiale — constituie un loc geometric al unor puncte de reper validate atît retrospectiv, cît şi în perspectivă.

Ceea ce nu va să însemne că rezultatelor creaţiei **contemporane,** ale celei autentic valabile, din zilele noastre, să nu-i acordăm omagiul atenţiei noastre, trăirii ei în prezent. Dimpotrivă !

SPORT

Şahul românesc în perspectiva Olimpiadei de la Skoplje

Anul olimpic 1972 — este totodată şi anul olimpiadei şahiste, care se va desfăşura în Iugoslavia, la Skoplje. Avînd în vedere caracterul festiv, jubiliar al acestei olimpiade (cea de-a XX-a), cît şi faptul că pentru prima dată olimpiada masculină şi cea feminină se vor desfăşura în acelaşi timp şi-n acelaşi loc, ne-am adresat tovarăşului preşedinte al Federaţiei Române de şah, CORNEL PACOSTE rugîndu-l să ne acorde acest interviu despre „Şahul românesc în perspective olimpice".

Interviul nostru cu CORNEL PACOSTE preşedintele Federaţiei Române de şah

— După cîte ştim, tovarăşe preşedinte, olimpiada de la Skoplje va constitui cea de-a 20-a ediţie a campionatului mondial de şah pe echipe (n.n. în şah olimpiadele se identifică cu campionatele mondiale pe echipe). La cîte olimpiade au luat parte echipele noastre olimpice şi ce bilanţ au avut aceste participări ?

— Olimpiadele masculine de şah au început să se desfăşoare din anul 1924. Echipa României, formată din maeştrii Gudju, Löwenthon şi Davidescu a luat parte la această primă ediţie şi a avut o comportare destul de bună. În 1928, la Haga a avut loc şi un campionat mondial individual (de amatori), paralel cu olimpiada pe echipe, la care din partea României a participat maestrul Tyroler. În general, la toate aceste olimpiade antebelice (Haga 1928, Hamburg 1930, Praga 1931 şi Varşovia 1935), echipa ţării noastre a avut o prezenţă destul de onorabilă, fără a obţine însă vreodată un rezultat deosebit, care să poată fi remarcat. Seria participărilor echipei olimpice române a fost reluată în 1956 la Moscova şi, de la Leipzig, în 1960, ea nu s-a mai întrerupt pînă în prezent. Am luat parte la toate olimpiadele organizate de atunci (Varna 1962, Tel-Aviv 1964, Havana 1966, Lugano 1968, Siegen 1970) şi spre satisfacţia noastră, echipa română s-a clasat mereu în grupa A, în primele 12 (sau 14 după caz) echipe din lume, ceea ce reprezintă o performanţă remarcabilă. Cele mai bune rezultate au fost obţinute în 1964 la Tel-Aviv — locul 7 din 50 de

echipe participante şi în 1968 la Lugano (în finală de 14) — locul 7—8 din 53 echipe participante.

— Ce ne puteţi spune însă despre participările fetelor ?

— Ei bine, aici ne putem mîndri cu două performanţe de mare valoare, obţinute de echipa olimpică feminină în 1957 şi 1966, cînd fetele noastre au devenit vicecampioane mondiale ! În 1957 la Emmen (la prima participare), ele au ocupat chiar locurile I—II, dar au pierdut titlul la Sonneborn în faţa echipei U.R.S.S.... În 1966, la Oberhausen, se părea că româncelor nu le mai poate scăpa titlul mondial, mai ales după ce învinseseră echipa U.R.S.S. cu 2—0 (olimpiadele feminine se joacă la două mese) ! O înfrîngere neaşteptată însă, în faţa echipei americane, le-a obligat pe fetele noastre să se mulţumească din nou numai cu locul al II-lea... La celelalte două participări, la Split 1963 şi Lublin 1969, rezultatele au fost mai modeste, echipa ocupînd locul 4 (din 14 echipe) şi respectiv 7 (din 15 echipe participante). De remarcat însă că la ultima ediţie echipa a jucat fără A. Nicolau, cea mai în formă şahistă a ţării la data respectivă.

— Se pare deci, că fetele reprezintă atuul nostru nr. 1 şi pentru olimpiada din acest an ! Cum vă puteţi explica, tovarăşe preşedinte, rezultatele mai bune obţinute de echipa feminină ?

— Din punctul de vedere al numărului de maeştri valoroşi, ambele echipe se poate spune că pornesc cu şanse aproximativ egale ! Să amintesc numai pe A. Nicolau, E. Polihroniade, G. Baumstarck, S. Makai, la fete, Fl. Gheorghiu, V. Ciocîltea, Th. Ghiţescu, la băieţi. Explicaţia este însă, după părerea mea, alta: În primul rînd, de-a lungul anilor, mai ales datorită eforturilor şi competenţei antrenorului emerit S. Samarian, s-a izbutit să se creeze o şcoală românească de şah la fete ! Şi rezultatele se văd !... Apoi la băieţi, concurenţa este mult mai mare şi mai puternică ! Am fost, spre exemplu, informaţi că la Skoplje, numărul echipelor masculine s-ar putea să treacă de 70, ceea ce ar constitui un record absolut. În plus, la 4 mese, în condiţiile unei inegalităţi inerente de forţe de joc între echipierii României, pînă în prezent reprezentativei noastre i-a lipsit acea „forţă de şoc", care face posibile rezultate de mare răsunet internaţional.

— Au fost definitivate loturile în vederea olimpiadei de la Skoplje ? Ce măsuri organizatorice, de pregătire, s-au luat (sau se vor lua) în vederea unei reprezentări onorabile, care să confirme buna valoare a şahului românesc ?

— Loturile echipelor noastre olimpice vor fi anunţate la 31 martie, atît la băieţi cît şi la fete. Băieţii se vor antrena în cadrul meciului România—R. F. a Germaniei şi la campionatul balcanic, unde au de apărat titlul cîştigat anul trecut. Fetele vor susţine tradiţionalul meci cu Iugoslavia şi la sfîrşitul lui martie la un turneu preolimpic hexagonal — tot în Iugoslavia. În lunile care ne despart de olimpiadă, maestrele şi maeştrii noştri vor participa la diverse concursuri internaţionale individuale, dintre care, desigur, cele mai importante vor fi „zonalele" (prima etapă a campionatelor mondiale individuale de şah).

Interviu consemnat de FL. GHEORGHIU

La clubul I.E.F.S.

O despărţire...

Ieri după-amiază, în sala Consiliului profesoral de la I.E.F.S., a avut loc o reuniune inedită: maestrul sportului ION HERMAN, tînăr profesor de educaţie fizică, se despărţea de clubul său. Campion naţional (individual) la judo, categoria 93 de kg, timp de trei ani consecutiv şi laureat al unui al patrulea titlu împreună cu echipa Clubului sportiv I.E.F.S. în 1971, Herman este, în acelaşi timp, un model de sportiv ataşat de culorile clubului care l-a consacrat. Numit antrenor al secţiei

de judo a Clubului Politehnica din Capitală, el s-a văzut nevoit să-şi solicite transferul. A făcut-o, după cum ne mărturisea, cu stringere de inimă... Dar, dincolo de meritele sale incontestabile, de calităţile sale de sportiv de performanţă şi tînăr pedagog pornit pe calea afirmării — aspecte ce au ieşit în evidenţă din scurtele alocuţiuni ale reprezentanţilor conducerii Institutului, a antrenorului său de pînă acum, asistentul Ion Hantău, ca şi ale foştilor săi colegi de secţie — ni se pare demn de relevat modul în care Clubul studenţesc de la I.E.F.S. ştie să-şi onoreze sportivii.

VIOREL RABA

P. S. Dintre invitaţii de onoare — reprezentanţi ai Ministerului Învăţămîntului şi Educaţiei, ai C.M.E.F.S., ziarişti — a lipsit tocmai cineva de la Federaţia română de judo. De ce oare ?

● Au luat sfîrşit campionatele internaţionale de tenis de masă ale Cehoslovaciei desfăşurate la Bratislava. În finala probei de simplu masculin, suedezul Kjell Johansson l-a învins cu 3—2 (21—15, 21—16, 19—21, 21—23, 21—17) pe maghiarul Istvan Jonyer. La feminin, primul loc a fost ocupat de Judith Magosz (Ungaria).

În sferturile de finală ale probei feminine de dublu, Kishazi (Ungaria) şi Karlikova (Cehoslovacia) au învins cu 3—0 pe Eleonora Mihalca-Vlaicov, Carmen Crişan (România). În turul trei al probei de simplu feminin, Henriksen (R. F. a Germaniei) a cîştigat cu 3—0 în faţa Elenoroei Mihalca-Vlaicov.

● În prezent se desfăşoară la Sydney un turneu internaţional de fotbal. În primul meci, cunoscuta formaţie braziliană Cruzeiro a dispus cu scorul de 3—0 (2—0) de echipa cehoslovacă Slovan Bratislava, prin golurile înscrise de Tostao (2) şi Monteiro. Jocul a fost urmărit de aproape 30 000 de spectatori.

Cine-i prevăzător, suportă mai uşor...

adas — ADMINISTRAŢIA ASIGURĂRILOR DE STAT

...consecinţele unor întîmplări neprevăzute. Exemplele de mai jos sînt doar cîteva din zecile de mii de cazuri în care asiguraţii şi-au dat seama că asigurările de stat sînt sprijin de nădejde în momente grele.

Beneficiarii asigurării facultative a GOSPODĂRIILOR CETĂŢENILOR:

Terbea Aurel	din Agnita, jud. Sibiu	lei 9.421
Aghiorghesei Gheorghe	din com. Tudora, jud. Botoşani	„ 10.000
Ivan Ioan	din com. Săcălăşeni, jud. Maramureş	„ 10.000
Pleşcan Ion	din Singiorz-Băi jud. Bistriţa-Năsăud	„ 10.000

Beneficiarii asigurărilor facultative de AVARII PENTRU AUTOTURISME:

Pitu Florian	din Galaţi	„ 29.290
Vintilă Gheorghe	„ Hunedoara	„ 23.381
Caşin Gh.	„ Vatra Dornei	„ 19.114
Aanei Costache	„ Fălticeni	„ 42.872
Popescu Eleonora	„ Piteşti	„ 10.761

Beneficiarii asigurărilor facultative MIXTE DE VIAŢĂ:

Stanciu Vasile	din Tg. Jiu	„ 20.000
Boancă Iosif	„ Tg. Jiu	„ 10.000
Gică Gheorghe	„ Ţicleni, jud. Gorj	„ 30.000
Ularu Ioana	„ Băleşti, jud. Gorj	„ 10.000

REŢINEŢI:

Primele de asigurare sînt convenabile. Despăgubirile şi sumele asigurate se plătesc cu promptitudine.

PENTRU TIMPUL DV. LIBER

cinema

FUGA — Panoramic ambele serii — rulează la Patria (orele 10; 15; 19).

O DUMINICĂ PIERDUTĂ: rulează la Central (orele 9,15; 11,30; 13,45; 16; 18,15; 20,30).

MISIUNEA TINEREI NHUNG: rulează la Lumina (ora 19,30).

ATUNCI I-AM CONDAMNAT PE TOŢI LA MOARTE: rulează la Capitol (orele 9; 11,30; 14; 16,15; 18,30; 20,45). Melodia (orele 9,30; 12; 16; 18,30; 20,45).

ULTIMUL RĂZBOINIC: rulează la Sala Palatului (orele 17,15; 20,15); Scala (orele 9; 11,15; 13,30; 16; 18,30; 21). Bucureşti (orele 9; 11,15; 13,30; 16; 18,30; 21).

AVENTURI ÎN ONTARIO: rulează la Luceafărul (orele 9; 11,15; 13,30; 16; 18,30; 21), Festival (orele 9; 11,15; 13,30; 16; 18,30; 20,45), Favorit (orele 9,15; 11,30; 13,45; 16; 18,15; 20,30).

LOVE STORY: rulează la Victoria (orele 9; 11,15; 13,30; 16; 18,30; 20,45). Griviţa (orele 9; 11,15; 13,30; 16; 18,15; 20,30), Gloria (orele 9; 11,15; 13,30; 16; 18,15; 20,30), Tomis (orele 9; 11,15; 13,30; 15,45; 18,15; 20,30).

UNCHIUL VANIA: rulează la Doina (orele 11,30; 13,45; 16; 18,15; 20,30).

MIRII ANULUI II: rulează la Feroviar (orele 9; 11,15; 13,30; 16; 18,30; 20,45), Excelsior (orele 9; 11,15; 13,30; 16; 18,15; 20,30), Aurora (orele 9; 11,15; 13,30; 15,45; 18; 20,15), Flamura (orele 9; 11,15; 13,30; 16; 18,15; 20,30).

SĂ CUMPĂRĂM O MAŞINĂ DE POMPIERI: rulează la Tineretului (orele 9—18,30 în continuare), PROGRAM DE DOCUMENTARE (ora 20,15).

COPACII MOR ÎN PICIOARE: rulează la Volga (orele 9,15; 11,30; 13,45; 16; 18,15; 20,30), Modern (orele 9; 11,15; 13,30; 16; 18,15; 20,30).

DECOLAREA: rulează la Laromet (orele 15,30; 17,30; 19,30), Popular (orele 15,30; 18; 20,15).

STEAUA DE TINICHEA: rulează la Înfrăţirea (orele 15,30; 17,45; 20).

ABEL, FRATELE TĂU: rulează la Pacea (orele 15,45; 18; 20,15).

FLOAREA DE CACTUS: rulează la Bucureşti (orele 15,30; 18; 20,15).

B. D. LA MUNTE ŞI LA MARE: rulează la Drumul Sării (orele 15,30; 17,45; 20), Floreasca (orele 15,30; 18 20,30), Arta (orele 15,30; 18; 20,15).

CEA MAI FRUMOASĂ SOŢIE: rulează la Bucegi (orele 15,45; 18; 20,15), Giuleşti (orele 15,30; 18; 20,30).

NEÎNFRICATUL GYULA VARA ŞI IARNA: rulează la Flacăra (orele 15,30; 17,45; 20).

SUNETUL MUZICII: rulează la Unirea (orele 15,30; 19).

ARTICOLUL 420: rulează la Lira (orele 15,30; 19).

SORGUL ROŞU: rulează la Ferentari (orele 15,30; 17,45; 20).

O FLOARE ŞI DOI GRĂDINARI: rulează la Crîngaşi (orele 15,30; 19), Mioriţa (orele 9; 12,30; 16; 19,30).

MIHAIL STROGOFF: rulează la Munca (orele 15,30; 18; 20,15).

WATERLOO: rulează la Progresul (orele 16; 19).

AEROPORTUL: rulează la Viitorul (orele 16; 19), Cosmos (orele 15,30; 19).

ANNA CELOR O MIE DE ZILE: rulează la Rahova (orele 15,30; 19).

HELLO DOLLY: rulează la Moşilor (orele 15,30; 19).

RITMURI SPANIOLE: rulează la Vitan (orele 15,30; 18; 20,15).

teatre

Opera Română: NUNTĂ ÎN CARPAŢI; NASTASIA — ora 19,30; Teatrul de Operetă: CONTELE DE LUXEMBURG — ora 19,30; Teatrul Naţional „I. L. Caragiale" (Sala Comedia): CUI I-E FRICĂ DE VIRGINIA WOOLF ? — ora 20; (Sala Studio): SĂ NU-ŢI FACI PRĂVĂLIE CU SCARA — ora 20; Teatrul „C. I. Notara" (Sala Magheru): ADIO CHARLIE — ora 19,30; (Sala Studio): O LUNĂ LA ŢARĂ — ora 20; Teatrul „Lucia Sturdza Bulandra" (Schitu Măgureanu): PLAY STRINDBERG — ora 20; (Sala Studio): SPECTACOL DE POEZIE ŞI MUZICĂ — ora 20; Teatrul Mic: FATA CARE A FĂCUT O MINUNE — ora 19,30; Teatrul „Ion Vasilescu": FETELE DIDINEI — ora 19,30; Teatrul Ţăndărică (Cal. Victoriei): NINIGRA ŞI ALIGRU— ora 17; (Str. Academiei): CARTEA CU APOLODOR — ora 17; Circul Globus: 72 CIRC 72 — ora 19,30; Ansamblul „Rapsodia Română": CONCERT DE MUZICĂ POPULARĂ ROMÂNEASCĂ — ora 19,30; Teatrul „Ion Creangă": ŞCOALA DIN HUMULEŞTI — ora 16.

tv

8,55 Deschiderea emisiunii de dimineaţă. 9,00 Telex. 9,05 Teleglob: „Orele Şanhaiului..." (reluare). 9,25 Prim plan: Maria Spiridon (reluare). 10,00 Curs de limba franceză (I). 10,30 Teatru: „Zestrea" de Paul Everac (reluare). 12,20 Telejurnal. 15,30 Tele-şcoală: Istoria României, clasele VIII—XII: Vestigii ale orînduirii comunei primitive pe teritoriul României; Fizică, clasa a XII-a: Interferenţa luminii. 17,30 Avanpremiera. 17,35 O viaţă pentru o idee — emisiune pentru copii — Galileo Galilei (I). 18,10 Timp şi anotimp în agricultură. 18,40 La poalele Tîmpei. Melodii populare. 19,00 Oameni şi fapte: „Misiune specială" — reportaj de Victor Teodoru şi Ilie Şerbănescu. 19,10 Tragerea pronoexpres. 19,20 1001 de seri: „Isprăvile lui Mighty Mouse". 19,30 Telejurnal. 20,10 Tele-cinemateca: „Casa de la răscruce". 21,40 Oraşul de pe Bîrzava: Reşiţa. 22,10 Interpretul săptămînii: Angela Moldovan. 22,30 „24 de ore".

REPORTER ÎN ŞCOALĂ

SEMICENTENARULUI — CELE MAI FRUMOASE INIŢIATIVE !

PE ADRESA UNEI ŞCOLI GENERALE : TRUSE PENTRU ATELIER . EXPEDITORI : FOŞTI ELEVI

LUPENI

Pe adresa unor şcoli generale din Piatra Neamţ şi Tg. Neamţ au sosit cu puţin timp în urmă citeva pachete voluminoase. Conţinutul neobişnuit : fel de fel de scule. Cei care au văzut trusele şi-au dat imediat seama că sînt destinate atelierelor-şcoală deoarece conţineau toate sculele de strictă necesitate : ace de trasat, ciocane de lăcătuşerie, chei fixe, punctatoare, dăliţi, cleşti pentru electricieni. Surpriza cea mare a apărut însă mai tîrziu, cînd directorii şcolilor au cercetat cu de-amănuntul numele expeditorilor. Au rămas stupefiaţi. Trusele proveneau de la foştii elevi care învăţau meseria de miner la Grupul şcolar din Lupeni : **Abrădoaie Fănică, Pîrvan Mihai, Abucăloaie Constantin, Lazăr Ioan** şi alţii.

Aflînd despre acest gest neobişnuit, am încercat să vedem cine sînt elevii amintiţi. Cu surprindere am descoperit că gestul lor n-a fost izolat, ci se înscrie într-o interesantă iniţiativă a organizaţiilor U.T.C. din anii I, meseria de mecanizatori miner.

„Elevii noştri — afirma profesorul Cornel Tîntea, îndrumătorul organizaţiei U.T.C. la Grupul şcolar minier din Lupeni — provin din toate colţurile ţării. Vrînd să arate ce lucruri minunate învaţă aici, uteciştii din anul I, clasele A, B, şi D au avut ideea de a confecţiona fiecare cîte o trusă de scule pentru şcoala din care au venit. Deşi sînt departe, vor să fie alături de foştii lor colegi, să le dea o mînă de ajutor în amenajarea atelierelor".

„Iniţiativa uteciştilor, adaugă elevul **Nicolae Iordănescu**, secretarul comitetului U.T.C., **a fost adusă la cunoştinţa tovarăşului director George Filip. Am avut emoţii pînă ne-a spus să trecem cît mai repede la treabă. Atunci am prins aripi !"**

Elevii s-au apucat cu sîrguinţă de lucru. Maiştrii-instructori au fost mereu alături de ei, nu numai în timpul orelor afectate procesului de învăţămînt ci şi în orele libere pentru că odată declanşată, acţiunea a cunoscut o tot mai mare intensitate. Era greu ca elevii să-şi confecţioneze singuri o trusă, aşa că şi-au unit forţele specializîndu-se fiecare în execuţia unei scule. În fruntea lor s-au aflat secretarii celor trei organizaţii : Ioan Lazăr, Mihai Pîrvan şi Fănică Abrădoaie. Vrînd să le recompenseze pasiunea, dăruirea şi entuziasmul uteciştii au hotărît ca primele cinci truse confecţionate să le trimită şcolilor în care pînă nu de mult au învăţat aceştia.

„Acţiunea continuă, ne-a informat **Nicolae Iordănescu. S-au confecţionat truse şi pentru ceilalţi elevi. Să-i vedeţi cu cîtă tragere de inimă lucrează ! Şi-au făcut din această îndeletnicire un titlu de mîndrie. În trimestrul doi, ne-am propus să contribuim şi la dotarea atelierelor şcolilor generale din Lupeni şi din împrejurimi. Execuţia cîtorva bancuri de lucru şi a 30 de maşini de găurit manual, se află într-un stadiu avansat. Posibilităţile de care dispunem ne permit să dăm o mînă de ajutor colegilor noştri de la alte şcoli care sînt la fel de dornici să deprindă tainele unor meserii".**

Acţiunea tinerilor de la Grupul şcolar minier din Lupeni, este lăudabilă : nu numai pentru că unele şcoli generale sînt ajutate să-şi pună pe picioare ateliere, dar şi pe această cale, înşişi elevii fac propagandă în fostele lor şcoli pentru meseria aleasă — cea de minerit, în cazul nostru.

AL. BĂLGRĂDEAN

ÎN PREGĂTIRE — SESIUNE ŞTIINŢIFICĂ A ELEVILOR

TG. MUREŞ

La Liceul „Alexandru Papiu Ilarian" din Tg. Mureş, interesul pentru activitatea ştiinţifică, pentru cercetare, manifestat de către un număr mare de cadre didactice, este transmis elevilor care, în laboratoare, biblioteci, arhive, încearcă să pătrundă cît mai adînc tainele ştiinţei, să descopere noul. Elevi ca Zoltan Szekely, Călin Vamoş, Mariart Grigore, Alexandru Timaru, Francisc Gyergy sînt trataţi de colegi drept „cercetători" datorită activităţii pretenţioase pe care o desfăşoară în cadrul cercurilor. Ei au reprezentat şcoala în cadrul olimpiadelor, sînt cunoscuţi cititorilor Revistei de chimie care îi citează în nenumărate rînduri.

Aniversarea a 50 de ani de la crearea U.T.C. stimulează activitatea cercurilor, eforturile elevilor, pentru investigarea matematicii, fizicii, chimiei, biologiei, istoriei şi literaturii. O valoroasă experienţă a dobîndit cercul de istorie, ai cărui membrii au cercetat şi alcătuit materiale ca: „Formele de manifestare ale mişcării muncitoreşti din Valea Mureşului", „Tovarăşul Nicolae Ceauşescu, conducător al organizaţiei revoluţionare de tineret" — material care va fi publicat în revista şcolii „Generaţii" — „Lupta organizaţiilor U.T.C. din municipiul şi judeţul Mureş în perioada crizei economice din anii 1929—1933", studiu aparţinînd elevului Ioan Baculea. Studiile realizate în cadrul cercurilor vor fi prezentate la sesiunea de comunicări, iniţiată de comitetul U.T.C. şi sprijinită de conducerea şcolii. Sesiunea care se va ţine în cursul lunii martie este închinată sărbătoririi semicentenarului U.T.C. Vor fi invitaţi cu acest prilej reprezentanţi ai tuturor cercurilor ştiinţifice din liceele de cultură generală ale judeţului.

M. BORDA

STUDIOUL DE TEATRU ŞCOLAR ÎN STAGIUNE CONTINUĂ

TIMIŞOARA

Studioul de teatru şcolar, cu sediul în Timişoara, are stagiune continuă — după cum anunţă afişul realizat de I. Şandru, elev la Liceul de arte plastice.

Iniţiativa merită nota maximă. Ea, iniţial aparţine elevilor iubitori de teatru. Manifestîndu-se constant ca actori amatori, ei au sugerat Comitetului judeţean Timiş al U.T.C. şi Inspectoratului şcolar să fie luaţi în seamă. Această luare în seamă, după cum se poate remarca, a însemnat un act de naştere pentru un studio de teatru şcolar. La ora actuală, el este o prezenţă în sfera vieţii artistice timişorene, dar şi în judeţ. Stagiunea continuă a teatrului şcolar este o iniţiativă recentă, pe care actorii elevi o consacră semicentenarului U.T.C.

Şi activitatea propriu-zisă a studioului merită tot nota maximă. Sub directa îndrumare a actorului Anatoli Cobeţ, 60 de actori elevi au realizat un repertoriu cu patru spectacole. Ultima premieră a fost consemnată joi, 27 ianuarie, închinate semicentenarului : „Marele fluviu îşi adună apele" a lui Dan Tărchilă. Prestigioşi actori timişoreni, Gh. Leahu şi Ştefan Iordănescu, artişti emeriţi, Elena Simionescu şi Gh. Pătru îşi dau concursul la spectacolul elevilor. Mai notăm că punerea în scenă a tuturor spectacolelor aparţine elevilor. Se anunţă : o deplasare la Bucureşti a „studioului" pentru o întîlnire cu actori de frunte ai scenei româneşti ; noi premiere, noi spectacole adăugate la cele 25 de pînă acum, noi nume care se impune lîngă cele ale elevilor artişti : Aida Dumitru, Duţiu Danciu, — Liceul nr. 5, Carmencita Corciş — Liceul nr. 10.

D. DUMITRIE

Scrisoare deschisă către elevii claselor a XII-a ale Liceului „Unirea"-Turnu Măgurele

NUMAI ATÎT ŞTIŢI DESPRE VOI ACUM, LA 18 ANI?

Nu ne-am cunoscut ; întrebările noastre vi le-am transmis prin tovarăşii diriginţi. La această primă luare de contact, vă îndemnam să vă dezvăluiţi prin scris. Urma să ne întîlnim cu mulţi dintre voi, să discutăm pe marginea confesiunilor pe care le-aţi încredinţat hîrtiei. Intenţie pe care n-o abandonăm. Dar înainte de a ne întîlni faţă în faţă, permiteţi-ne să vă transmitem, pe această cale, gîndurile şi observaţiile pe care ni le-a sugerat lecturarea celor peste 200 de răspunsuri ale voastre.

În fond, ce v-am întrebat ? Dacă **aţi luat decizia definitivă privind profesia** şi dacă **sînteţi convinşi că profesia aleasă vi se potriveşte**, rugîndu-vă să motivaţi de ce vi se potriveşte. Vi s-au părut foarte complicate şi în afara preocupărilor voastre actuale ? Punem această problemă pentru că răspunsurile vă prezintă într-o anume lumină.

Precizăm : în scrisoarea aceasta nu luăm în discuţie profesiile pe care vi le-aţi ales, cu toate că ar fi multe de spus cu privire la reprezentarea lor în raport cu clasa pe care o urmaţi, cu judeţul în care vă aflaţi. Dar asta după ce ne vom cunoaşte. Acum, altceva ne-a îndemnat să vă scriem : două sute de răspunsuri — cu unele excepţii — lasă să se înţeleagă că două sute de tineri, deci voi, în pragul bacalaureatului, avînd la activ 12 ani învăţătură şi tot atîţia ani trăiţi în ambianţa şcolii, îşi îngăduie să fie superficiali faţă de o problemă fundamentală. Pentru că răspunsurile voastre, repetăm, aproape toate — trist, chiar foarte trist — vă descalifică ca tineri aflaţi în pragul absolvirii unui liceu. Ne dăm seama, e o apreciere care vă va durea şi, mărturisim, ar fi îngrijorător să nu vă doară, să nu reacţionaţi, să nu simţiţi nevoia replicii, a explicaţiilor şi justificărilor. Deocamdată, însă, aşa v-aţi prezentat şi nu altfel. Răspunsurile nu sînt semnate, unele au doar pseudonime. Nu e un reproş. Am subliniat aceasta ca să se înţeleagă de ce luăm ca unitate clasa şi nu persoana.

O categorie dintre voi, expediază prin **da**, răspunsul la prima întrebare. Excelează anul IV E, unde din 29 de răspunsuri 21 conţin **„Da"**, au decis asupra profesiei care li se potriveşte. Care e profesia ? Asupra acestui amănunt se păstrează o discreţie totală.

Să-l analizăm pe Da. Puteţi să vă justificaţi : am vrut să fim concişi şi v-am răspuns „da", am luat hotărîrea definitivă, privind profesia. De acord. Dar urma a doua întrebare care vă cerea să convingeţi că profesia vi se potriveşte şi de ce. Putea, în acest caz, „da", să suplinească argumentele ?

Doi dintre colegi sau colege ale voastre, de la E, răspund astfel :

1) Da, încă din primul an de liceu.

2) Dragostea pentru profesia aleasă mi-a fost insuflată de timpuriu de familie. Acest lucru cît şi faptul că am avut ocazia să vin în contact cu specificul profesiei au contribuit la convingerea că profesia aleasă este cea mai potrivită caracterului meu. (! ?).

1) Da.

2) Da. Mi-a plăcut întotdeauna această meserie şi cred că mi se potriveşte deoarece posed aptitudinile necesare acestei meserii. Dar pentru realizarea acestui lucru este nevoie de multă muncă nu numai de talent (? !)

Aceste două răspunsuri, care nu fac notă aparte pentru ceea ce exprimă — mai corect pentru ceea ce nu exprimă — ne uşurează demonstraţia că nu facem procesul lui „Da". Îl suspectăm pe „Da", nelegat de nimic, că, departe de a trăda o hotărîre fermă, acoperă, mai degrabă, nesiguranţă, tatonarea încă a terenului, mergînd pînă la inexistenţa deciziei. Recunoaşteţi, avem dreptul de îndoială că da-ul este „Da" ; el a fost ales, poate, ca un subterfugiu ; dacă era numită profesia, argumentele „pentru" veneau de la sine, fără a mai fi fost nevoie de o învălmăşeală de cuvinte goale.

Mergem mai departe pe firul răspunsurilor. Pe măsură ce le epuizăm, se conturează concluzia că aţi lucrat prea puţin pe terenul autocunoaşterii. Veţi spune că vă judecăm după hîrtii. Este adevărat. Dar nu e nimic greşit aici. Omul se dezvăluie prin toate manifestările sale. Iar scrisul este recunoscut prin capacitatea sa de a exprima un om. Aşa stînd lucrurile, extemporalele la care v-am solicitat trebuiau să vă reprezinte poate mai bine decît o anchetă — hai s-o numim orală.

Sînteţi cu adevărat voi în aceste „extemporale" ? Dacă da, atunci lucrurile nu stau deloc bine. Chiar şi cei care aţi numit profesia — şi nu sînteţi puţini aceştia, aţi făcut-o cu o anume răceală şi indiferenţă. Unde e pasiunea proprie vîrstei voastre, unde e hotărîrea aceea de nestrămutat pe care o manifestă colegii de generaţie cînd e vorba de idealul lor profesional ? Nu facem morală de dragul moralei. Dar vă raportăm la etalonul generaţiei voastre. Nu sînteţi nişte copii, vă aflaţi la vîrsta opţiunilor fundamentale în ceea ce vă priveşte ca oameni, şi opţiunea profesională ocupă unul din primele locuri în ierarhia valorilor. Veţi fi ceea ce hotărîţi acum, din toate punctele de vedere, chiar dacă abia de aici înainte urmează să vă formaţi în profesie. Tocmai de aceea, hotărîrea se însoţeşte cu o temelie de argumente care îşi află izvorul în ceea ce sînteţi voi la ora actuală, în capacităţi şi aptitudini descoperite, în ceea ce aţi dobîndit pînă acum.

Dar, voi, cum vă exprimaţi pe voi înşivă ?

„Vreau să devin inspector comercial" — scrie o fată din anul IV C, clasă reală. Cum motivează ? **„Pentru că aceasta este pasiunea mea, îmi plac afacerile". „Am luat decizia să devin medic pediatru"** — scrie o altă elevă din anul IV B. **„Sînt convinsă că mi se potriveşte această profesie, deoarece sînt calmă, curajoasă, îmi plac copiii, să-i văd veseli, să citesc pe faţa lor cuvîntul sănătate". „Mă fac antrenor de fotbal"** — ne mărturiseşte un elev de la real, — **„Fotbalul îmi place foarte mult şi sînt foarte calm. Am văzut multe echipe mari şi am studiat multe cărţi ale unor antrenori vestiţi în privinţa acestui sport".** Un alt răspuns, parvenit din anul IV G : **„Profesia pe care mi-am ales-o, aceea de asistentă de laborator cred că mi se potriveşte încît mi-am însuşit cunoştinţele despre anatomia şi fiziologia omului şi îmi place atmosfera inundată de aer curat şi satisfăcător".** Din acelaşi colectiv mai reproducem un răspuns : **„Vreau să dau în cadrul unei şcoli tehnice în domeniul medicinii. Nu ştiu dacă mi se potriveşte dar asta îmi place".** Iată şi răspunsuri de la anul IV F : **„Eu nu m-am hotărît, oscilez între două profesii, geografie şi asistentă medicală. Aceste profesii eu cred că mi se potrivesc, îmi plac aceste obiecte, mă pregătesc la ele". „Mi-am ales profesia de tehnician electronist"** — sună răspunsul unui elev din anul IV A. **„Cred că mi se potriveşte. Pasiunea şi ceva aptitudini puse în această direcţie cred că au să mă facă să-mi însuşesc această meserie".**

Nu am ales răspunsurile pentru pitorescul lor. Nu sînt nici măcar cele mai pitoreşti. Aceasta este nota lor generală. Jonglaţi cu „îmi place", pedalaţi pe „cred că mi se potriveşte". Şi toate la un loc, vă situează în categoria celor mici, care se joacă încă de-a profesia. Nu e un compliment.

Sînteţi oare suficient de maturi ? Nu ne luaţi în nume de rău îndoiala. Dar ceea ce spuneţi voi **despre voi** lasă impresia unei gîndiri puerile. Acum, cu cîteva luni înainte de absolvirea şcolii, nu transpare că aţi stăpîni acea problematică care stă la baza alegerii profesiei — de la terminologia de specialitate pînă la autocunoaştere. Dar nu mai intrăm în amănunte, întrucît dacă ne-am servi din nou de exemplele pe care ni le-aţi furnizat s-ar putea crede că utilizăm armele foiletonului. Or, scrisoarea este departe de a se vrea o ironie foiletonistică la adresa voastră. Vă tratăm cu cea mai mare seriozitate şi cu un sentiment de îngrijorare.

Să credem că voi n-aţi tratat cu seriozitate invitaţia de a vă mărturisi pe această temă ? E o alternativă, tot îngrijorătoare, dar, omenește, scuzabilă. Care este adevărul ? Ne veţi ajuta să-l aflăm ?

LUCREŢIA LUSTIG, MARIETA VIDRAŞCU

CUM SE VEDE CLASA DIN ULTIMA BANCĂ

Mă sînt dator să vă explic cine sînt şi ce am de gînd. Nu sînt elevul refugiat în ultima bancă de teama să nu fiu văzut şi ascultat. Nu, pînă azi am stat numai în banca întîi, şi ştiţi voi că cei din banca întîi nu sînt cei din urmă elevi. Începînd de azi, însă, mă mut din cînd în cînd în ultima bancă. De aici, vezi clasa altfel. Şi tot din cînd în cînd, am să vă spun ce se vede de aici. Probabil, cu ajutorul vostru, al celor ce vor conveni să se mute uneori în ultima bancă, voi putea spune ce se vede şi prin alte clase. Nu ştiu cum va fi primită opinia mea. Poate că ultima bancă nu este observatorul cel mai bun. Îmi asum însă toate riscurile. Şi primesc replica.

Am aruncat, deci, mănuşa, pentru cei care se vor elevi de opinie.

Trei X 3

Mi-e ciudă pe mine. Vă dau dreptul să mă faceţi demagog. Sînt curajos abia acum, cînd toţi colegii au plecat, cînd nu mai e nici tovarăşul diriginte, cînd stau singur, cu hîrtiile în faţă. Adică, acum mă simt în largul meu, nu mă vede şi nu mă aude nimeni, pot să vă spun ce s-a întîmplat la ora de fizică şi ce nu s-a mai întîmplat în orele următoare.

Trei colegi au luat nota 3. S-a nimerit să-i asculte tocmai pe ei, deşi, după cum spuneau înainte de ore, nu le venea rîndul — fuseseră ascultaţi la lecţia trecută... cu acelaşi rezultat. De dimineaţă ne-au împuiat capul povestindu-ne filmul la care au fost cu o seară înainte. Aşa fac de cînd îi ştiu; ne tratează pe noi ceilalţi drept fraieri, că nu ştim să profităm de începutul trimestrului, să ne facem un program mai lejer, să ne distrăm. Ne năpustim pe carte şi lăsăm abia pentru sîmbătă ori duminică distracţiile. Ei nu fac aşa, sînt deştepţi. Trag tare la sfîrşit de trimestru şi le iese media. Mă rog, e şi asta o filozofie!

Dar la următoarele ore au abandonat şi filozofia şi clasa, speriaţi n-au mai apărut deloc. Ce-am făcut noi ? I-am dat absenţi cu conştiinciozitate la următoarele 4 ore. N-am suflat un cuvînt. Acum, prevăd ce se va întîmpla: tovarăşul diriginte o să afle că au fost la prima oră şi apoi au chiulit, o să-i certe că au luat nota 3, iar pe noi o să ne întrebe ce-am păzit. Şi o să tăcem. Cum am tăcut şi azi.

E drept ? — mă întreb eu acum, viteaz. De parcă n-aş şti că nu e drept. O ştim toţi, cei 34 de elevi din clasă. Teoretic. Ba chiar într-o adunare generală mă şi aştept să vorbească unul dintre noi despre colegialitate, combativitate. Merita să ne vedeţi mutrele de „nu ştiu, n-am văzut" pe care le-am arborat în celelalte patru ore de clasă. Frumuseţea e că nici între noi n-am discutat nimic pe această temă. Şi doar am avut trei recreaţii. Ne-am făcut că nu ştim, am încercat să ne convingem că nu s-a întîmplat nimic.

Aş înţelege dacă ar fi vorba de o clasă oarecare. Dar sîntem elevi buni şi majoritatea utecişti. Dar cînd e să acţionăm, vorba aceea : fiecare cu ograda lui... Mă mir şi mă tot minunez cînd, de fapt, e limpede : aşa cum am tăcut eu, au tăcut toţi. Voi procedaţi altfel ?

ELEVUL DIN ULTIMA BANCĂ

O zi obişnuită de şcoală, poate la fel ca cele 18 care au trecut din trimestrul II. Şi, totuşi, nici o zi de şcoală n-ar merita, parcă, calificativul de obişnuit ; toate poartă — sau ar trebui să poarte — blazonul ineditului, toate ar trebui să se consume la cea mai înaltă temperatură.

LUNI — zi obişnuită de şcoală

FOTOREPORTAJ

O clasă laborator, un colectiv de liceeni, viitori laboranţi...

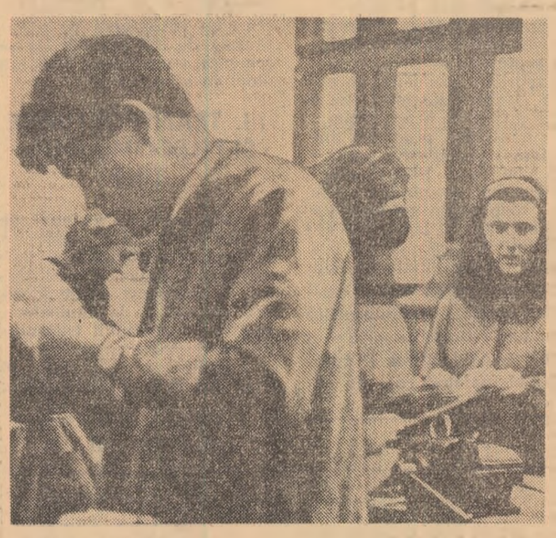

Munca tehnico-productivă — componentă a zilei de şcoală.

De 40 de ori „absent"

O zi de şcoală începe cu prezenţa elevilor în clase, în bănci, în laboratoare şi ateliere. Aşa a început şi la Liceul „Mihail Sadoveanu". 14 săli de clasă au fost ocupate de 435 elevi. Alte trei clase se aflau la practică — în atelierele de lăcătuşerie şi croitorie ale şcolii. Totuşi, peste 40 de elevi, n-au fost astăzi, luni dimineaţă, la şcoală. În medie cîte 2—3 din fiecare colectiv, excepţie făcînd anul III F, unde au lipsit 9 elevi.

Frecvenţa — ni s-a spus — nu reprezintă o problemă în liceu. Dar peste 40 de absenţe — mai mult sau mai puţin justificate — pot da motive de îngrijorare ? Evident, da. Nu se ştiau decît puţine cauze ale absenţelor — se vor afla toate, fără îndoială — dar iată ce număr însemnat de elevi nu şi-au făcut azi datoria elementară de a fi prezenţi la cursuri. Încă un aspect al frecvenţei : între prima şi a doua oră graficul a avut oscilaţii înregistrate şi la anul IV G, unde în prima oră au lipsit 4 elevi iar în ora a doua... 5 elevi.

Notele se situează spre limita lui 10

La 7,30 au început cursurile, cu lecţii de română, istorie, biologie, fizică — ore de predare sau de verificare a cunoştinţelor predate anterior. Şi chiar cu prima oră cataloagele au înregistrat întîiile note ale zilei. Confirmînd bunul renume al liceului, notele se situează spre limita lui 10. Elena Ciubotaru, *de pildă — anul IV A — a primit nota 10 la lecţia de istorie;* Marius Rădulescu, *din anul IV C, a fost notat cu 9 pentru dovezile aduse în cadrul orei de biologie, pentru susţinerea teoriei evoluţioniste. La anul III S — s-au dat cinci note, dintre care trei de 10. Note bune şi foarte bune s-au dat şi în alte clase.*

Se execută comanda de la „Electroaparataj"

La atelierele de lăcătuşerie — situate în vecinătatea liceului — nu s-au dat note, întrucît la activitatea tehnico-productivă se folosesc alte forme de apreciere. Dar părerea maiştrilor a fost unanim favorabilă. Cele două grupe aflate la lucru — de la anul I C şi anul III B — munceau cu tot efectivul şi, mai ales, cu seriozitate şi îndemînare pentru executarea unor piese, comandă a Uzinelor „Electroaparataj". Nu este lipsit de interes faptul că, în primul trimestru de şcoală, elevii liceului au executat pentru aceeaşi uzină 600 000 piese.

Subiect pentru informarea politică : un revoluţionar din secolul XIX !

În ora a treia, clasa a XI-a A, reală, o clasă de băieţi, a avut dirigenţie. Prima sa parte s-a consumat cu treburile aşa-zis gospodăreşti ale colectivului.

Apoi s-a trecut la informarea politică. Să ne oprim puţin asupra acestui moment.

La sugestia profesoarei diriginte, un elev a început să citească (în paranteză fie spus, monoton şi cu destule poticneli) un articol din revista „Problemele păcii" (nr. 8,1971) despre un revoluţionar care a trăit în a doua jumătate a secolului XIX. Sigur, lectura unui asemenea articol poate servi, celor interesaţi, surse de documentare utile. Dar ce legătură are cu informarea operativă şi profundă a elevilor asupra actualităţii politice interne şi internaţionale ? De bună seamă, nici o legătură. Alegerea exprimă mai degrabă improvizaţia sub semnul căreia s-a făcut informarea politică. Chiar aşa improvizată, secvenţa aceasta din ora de dirigenţie a luminat unele aspecte privind orizontul general al elevilor.

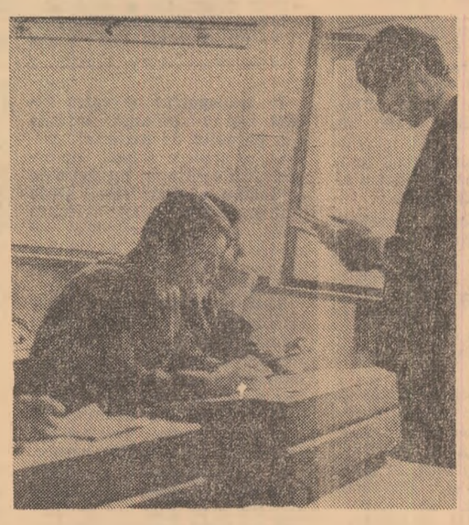

Se citeşte monoton, poticnit... informarea politică

Ei ar fi trebuit să fie în clase, în bănci. Prima oră de curs începuse de 40 de minute.

Clasa de biologie va da atestatul de „laborant"

Anul III S ne-a prezentat cea mai spectaculoasă activitate şcolară. Dar mai întîi cîteva date generale asupra colectivului : 28 de elevi, adunaţi de o pasiune comună — biologia — alcătuiesc clasa specială de biologie. Le-a fost atribuită o încăpere care merită mai curînd numele de laborator decît cel de sală de clasă. Un amănunt interesant : la olimpiada de biologie s-au prezentat 21 de elevi din efectiv şi s-au clasificat 20. Cu ajutorul profesoarei de biologie, Maria Ivan — *care cumulează şi funcţia de diriginţă a clasei — s-au stabilit contacte de lucru cu facultăţile de medicină şi biologie. Chiar şi activitatea practică a elevilor a fost concepută pe profilul viitoarei lor specialităţi ; se desfăşoară la Biofarm. Ambiţiile liceului în legătură cu clasele speciale de biologie merg atît de departe încît li se asigură elevilor toate condiţiile ca, pînă la absolvire, să poată căpăta atestatul de laboranţi.*

Pînă atunci să ne întoarcem însă la lecţia de azi şi anume „Studiul aparatului excretor la mamifere". Pentru acest studiu s-au sacrificat cîţiva şobolani albi şi toată lumea a trecut la operaţia de disecţie.

I-am privit pe băieţii şi fetele din anul III S, nu ni se păreau elevi — poate din cauza halatelor albe, poate a ambianţei generale din încăperea unde lucrau şi unde masa înlocuia banca clasică, unde alături de stilou se aflau fragilele instrumente medicale — şi am avut pentru o clipă imaginea clasei, moderne.

Raidul s-a încheiat în cabinetul profesorului N. Baldovin, directorul liceului. Atît tovarăşul Baldovin cît şi prof. I. Herescu — director adjunct — au fost prezenţi în liceu, de la prima oră de curs. Prezenţi nu în cabinetele lor ci în clase, la ore, aşa cum este firesc. Nimic din ceea ce se petrece între zidurile liceului nu le este străin. Şi intervenţia lor este promptă, fermă, plină de tact — într-un cuvînt — pedagogică.

MARIETA VIDRAŞCU
Instantaneu foto : VASILE RANGA

COMUNICAT

CU PRIVIRE LA ÎNDEPLINIREA PLANULUI DE DEZVOLTARE ECONOMICO-SOCIALĂ A REPUBLICII SOCIALISTE ROMÂNIA ÎN ANUL 1971

(Urmare din pag. I)

Produse ale industriei electrotehnice şi electronice	mil. lei	14 077	102,7	115,3
Maşini-unelte pentru aşchierea metalelor	mil. lei	993	92,0	125,9
Instalaţii de foraj complete pentru ţiţei şi gaze	buc echiv. F 200	37	100,0	142,3
Locomotive Diesel şi electrice magistrale	bucăţi	266	98,5	100,4
Autocamioane, autobasculante şi autotractoare	bucăţi	35 164	97,7	100,4
Autoturisme de oraş	bucăţi	20 500	100,0	126,2
Tractoare	bucăţi	30 400	93,8	103,8
Produse-sodice	mii tone	955	101,1	103,7
Îngrăşăminte chimice (100% substanţă activă)	mii tone	1 082	85,8	120,9
Materiale plastice şi răşini sintetice (100%)	mii tone	251	100,3	121,5
Fibre şi fire chimice	tone	95 401	102,6	124,5
Cauciuc sintetic	tone	71 001	102,2	116,0
Ciment	mii tone	8 523	100,0	104,9
Plăci din particule aglomerate şi fibrolemnoase	mii tone	505	81,4	118,0
Mobilă	mil. lei	6 153	104,9	109,7
Ţesături	mil. mp.	666,9	99,3	109,7
Confecţii	mil. lei	15 546	104,0	115,3
Tricotaje	mil. bucăţi	168,6	102,0	120,7
Încălţăminte	mii perechi	71 407	100,4	108,5
Televizoare	mii bucăţi	300	98,4	107,2
Aparate de radio	mii bucăţi	484	100,8	106,3
Frigidere	mii bucăţi	192	91,7	141,8
Carne	mii tone	418	81,6	98,2
Preparate şi conserve din carne	mii tone	148	101,6	103,3
Peşte	tone	74 724	74,4	120,0
Lapte şi produse lactate (în echivalent lapte)	mii hl.	15 712	95,7	102,1
Zahăr	mii tone	484	88,1	128,6
Ulei comestibil	mii tone	308	106,6	112,2
Conserve sterilizate şi congelate de legume şi fructe şi pastă de tomate	mii tone	250	73,4	115,3

Cu toate succesele obţinute, prevederile planului de stat pe anul 1971 nu au fost îndeplinite la unele produse, datorită deficienţelor existente în organizarea producţiei şi a muncii, neajunsurilor în exploatarea şi întreţinerea unor maşini, utilaje şi instalaţii, funcţionării unor capacităţi sub parametrii proiectaţi, lipsurilor în cooperarea şi colaborarea dintre întreprinderi, nerespectării, în unele cazuri, a disciplinei contractuale. Nu au fost date în exploatare 34 capacităţi industriale planificate să intre în funcţiune, un număr de 16 din acestea aflîndu-se în probe tehnologice ; 43 capacităţi din cele intrate în funcţiune au fost date în exploatare numai cu o parte din capacitatea planificată.

O preocupare deosebită în **industria extractivă a constituit-o dezvoltarea bazei de materii prime din ţară**, prin intensificarea cercetărilor geologice pentru descoperirea şi punerea în valoare de noi zăcăminte de combustibili, minereuri şi alte materii prime.

Resursele energetice au fost utilizate mai raţional, ponderea puterii instalate în centralele hidroelectrice ajungînd la peste 23% din puterea totală ; a sporit producţia de energie termoelectrică produsă pe bază de lignit.

În anul 1971 s-au făcut progrese importante în **îmbunătăţirea calităţii produselor, a continuat procesul de diversificare şi de înnoire a producţiei.** Pe ansamblul industriei, ponderea produselor noi în producţia anului 1971 a fost de 13%.

În **industria metalurgică** producţia de oţeluri aliate a sporit cu 7,1% faţă de anul 1970, asimilîndu-se noi mărci de oţeluri de calitate superioară, s-a îmbunătăţit structura producţiei de laminate.

Potrivit programelor prioritare, **producţia industriei construcţiilor de maşini** a fost orientată, în principal, spre sectoarele de înaltă tehnicitate, care asigură produse cu un grad superior de valorificare a metalului. O creştere mai rapidă a cunoscut producţia industriei electronice, de aparate electrice de măsură, control şi automatizare, precum şi de maşini-unelte pentru aşchierea metalelor. S-au fabricat noi tipodimensiuni de maşini, utilaje şi instalaţii. Produsele noi sau modernizate în această ramură au reprezentat 19,6% din totalul producţiei.

S-a extins **acţiunea de autoutilare** prin realizarea, pe baza eforturilor proprii ale întreprinderilor, a numeroase maşini, utilaje şi aparate, a căror valoare s-a ridicat, în anul 1971, la peste 750 milioane lei.

Industria chimică a asigurat o valorificare mai eficientă a resurselor naturale şi ridicarea nivelului calitativ al produselor. Au crescut mai rapid producţia industriei petrochimice, producţia de materiale plastice şi răşini sintetice, fibre şi fire chimice, precum şi de produse de sinteză fină şi de mic tonaj.

În **industria materialelor de construcţii** s-au produs noi sortimente de elemente prefabricate din beton armat şi precomprimat, de cimenturi superioare cu rezistenţe mari, de blocuri ceramice, plăci de faianţă decorativă.

Au sporit preocupările în **industria uşoară** pentru diversificarea producţiei, îmbunătăţirea calităţii şi finisajului produselor, utilizarea materialelor sintetice cu calităţi superioare. S-au fabricat noi sortimente de ţesături, tricotaje, blănuri artificiale, încălţăminte, confecţii din ţesături neşifonabile, articole de menaj din sticlă.

Industria locală de stat şi cooperatistă a pus la dispoziţia populaţiei o gamă mai variată de mobilă, produse de îmbrăcăminte şi încălţăminte, bunuri pentru uz gospodăresc şi artizanat, a efectuat un volum sporit de prestări de servicii.

În ramurile industriei s-au întreprins numeroase acţiuni pentru introducerea de **procedee tehnologice moderne.** S-au extins **automatizarea şi mecanizarea proceselor de producţie** şi s-a aplicat pe scară mai largă conducerea proceselor de producţie şi tehnologice cu ajutorul maşinilor electronice. A sporit, de asemenea, **gradul de înzestrare energetică a muncii,** consumul de energie electrică pe un salariat din industrie fiind în 1971 de 11 600 kWh, faţă de 11 000 kWh în 1970.

Capacităţile de producţie au fost folosite mai eficient ; a crescut gradul de utilizare a laminoarelor, furnalelor şi oţelăriilor, a maşinilor de prelucrat materiale plastice, a utilajelor specifice din industria celulozei şi hîrtiei, din industria prelucrării lemnului, din filaturi şi ţesătorii. Cu toate acestea, unele unităţi constructoare de maşini nu au realizat sarcinile de extindere a utilizării maşinilor în mai multe schimburi.

În anul 1971, prin **reducerea consumurilor specifice** faţă de normele planificate, au fost obţinute economii de metal, cocs de furnal, precum şi de alte materii prime şi materiale. În acelaşi timp, ca urmare a unor neajunsuri în aprovizionarea tehnico-materială, a abaterilor de la tehnologiile de fabricaţie, unele întreprinderi au depăşit consumurile normate, în principal la acid sulfuric, pentru îngrăşăminte complexe, la cherestea de fag pentru lăzi, la combustibil pentru laminate finite şi semifabricate, cărămizi, ţigle şi geam tras, la benzină pentru transporturile auto.

Nivelul cheltuielilor de producţie a scăzut, economiile realizate pe această cale în industria republicană, faţă de anul 1970, însumînd circa 3,2 miliarde lei. Realizări însemnate în reducerea cheltuielilor la 1 000 lei producţie marfă au obţinut unităţile Ministerului Industriei Construcţiilor de Maşini şi Ministerului Industriei Metalurgice. Nivelul cheltuielilor de producţie planificate pe anul 1971 a fost depăşit îndeosebi de ministerele : Agriculturii, Industriei Alimentare, Silviculturii şi Apelor, Industriei Materialelor de Construcţii, Minelor, Petrolului şi Geologiei.

Ca urmare a depăşirii planului de producţie şi a realizării de economii la preţul de cost, s-au obţinut **acumulări băneşti** peste plan, îndeosebi în unităţi ale Ministerului Industriei Chimice şi Ministerului Industriei Metalurgice.

Ţinînd seama că unele prevederi ale planului nu au fost realizate integral, că nivelul costurilor de producţie se menţine încă ridicat, conducerile întreprinderilor, centralelor şi ministerelor au îndatorirea de a acţiona hotărît pentru recuperarea rămînerilor în urmă din anul 1971, pentru utilizarea mai bună a capacităţilor de producţie, reducerea cheltuielilor de producţie, îndeosebi a celor materiale, pentru ridicarea calităţii produselor, creşterea rentabilităţii, astfel încît să asigure îndeplinirea la toţi indicatorii a sarcinilor prevăzute pe primii doi ani ai cincinalului.

II. AGRICULTURA ŞI SILVICULTURA

În anul 1971 a continuat procesul de dezvoltare şi modernizare a bazei tehnice-materiale a agriculturii, prin dotarea acesteia cu un însemnat număr de tractoare şi maşini agricole perfecţionate, extinderea lucrărilor de amenajări pentru irigaţii, indiguiri, desecări şi combaterea eroziunii solului, construcţia de sere legumicole moderne, complexe şi combinate de tip industrial pentru creşterea şi îngrăşarea animalelor. A crescut gradul de mecanizare a lucrărilor, s-a intensificat chimizarea, au fost aplicate noi măsuri pentru perfecţionarea conducerii şi organizării producţiei în unităţile agricole socialiste, precum şi pentru îmbunătăţirea formelor de retribuire a muncii în cooperativele agricole de producţie.

La sfîrşitul anului 1971, agricultura dispunea de 113,5 mii tractoare fizice, 51,4 mii semănători mecanice, 47,3 mii combine pentru recoltat cereale boabe şi alte maşini şi utilaje agricole.

Cantitatea de îngrăşăminte chimice — substanţă activă — folosită în agricultură a fost cu 6,6% mai mare decît în anul 1970. Planul de livrare a îngrăşămintelor chimice către agricultură nu a fost însă îndeplinit decît în proporţie de 77,0%.

Au fost amenajate pentru irigat circa 230 mii ha, dintre care : Valea Carasu 73 700 ha, Gălăţui-Călăraşi 64 500 ha, Petroiu-Ştefan cel Mare 22 800 ha, Terasa Brăilei 16 100 ha, Tecuci-Nicoreşti 13 900 ha. Suprafaţa totală amenajată pentru irigat a ajuns la sfîrşitul anului 1971 la 962 mii ha.

Unităţile agricole socialiste au pus în funcţiune sere cu o suprafaţă de 119 ha, la sfîrşitul anului suprafaţa totală a acestora ajungînd la 981 ha. Pentru dezvoltarea patrimoniului vitipomicol s-au efectuat plantaţii pe o suprafaţă de 13,8 mii ha.

În întreprinderile agricole de stat au intrat în producţie noi complexe de creştere şi îngrăşare industrială a porcilor, complexe pentru vaci de lapte şi tineret taurin, complexe avicole şi altele. Din fondurile proprii şi din creditele acordate de stat, în sectorul cooperatist au fost construite şi date în exploatare însemnate capacităţi de producţie în complexe şi ferme specializate pentru creşterea şi îngrăşarea animalelor.

Planul de punere în funcţiune la obiective agro-zootehnice, irigaţii, îndiguiri şi desecări nu a fost îndeplinit integral : nu au fost terminate 32 de lucrări, iar un număr de 26 capacităţi au intrat doar parţial în funcţiune.

Ca rezultat al dezvoltării bazei tehnico-materiale, al eforturilor depuse de ţărănime, de toţi lucrătorii din agricultură, **producţia globală agricolă realizată în anul 1971 a fost de circa 81 miliarde lei, cu 18,2% mai mare decît cea obţinută în 1970 şi cu 14,1% decît media anuală din perioada 1966—1970.**

Producţia de cereale boabe s-a ridicat la 14,5 milioane tone, fiind cea mai mare recoltă realizată pînă în prezent în ţara noastră.

La principalele culturi, producţia obţinută se prezintă astfel :

— mii tone —

	Producţia realizată în 1971	Diferenţe ± faţă de : Plan 1971	Realizări (1966—1970) media anuală
Grîu-secară	5 641	+ 66	+ 892
Porumb	7 762	— 1 298	+ 523
Floarea-soarelui	788	— 188	+ 60
Sfeclă de zahăr	4 301	—	+ 482
Cartofi de toamnă	3 300	— 625	+ 805
Legume	2 508	— 1 132	+ 420
Fructe	963	— 687	— 331
Struguri	1 085	— 370	+ 89

Creşterile de producţie înregistrate, deşi importante, nu s-au ridicat însă la nivelurile planificate, ca urmare a deficienţelor existente în folosirea mijloacelor de producţie, îndeosebi a pămîntului, în aplicarea tehnologiilor, în organizarea producţiei şi utilizarea forţei de muncă.

Întreprinderile pentru mecanizarea agriculturii au executat în 1971 lucrări în valoare de 5,1 miliarde lei, cu circa 7% în plus faţă de prevederile planului.

Potrivit rezultatelor recensămîntului animalelor din 3 ianuarie 1972, **efectivele de animale** prezintă creşteri, îndeosebi la bovine şi porcine, atît în unităţile socialiste din agricultură cît şi în gospodăriile populaţiei :

— mii capete —

	Efectivul existent la începutul anului 1972	Creşteri faţă de efectivul de la începutul anului 1971
Bovine — total	5 527,0	311,1
din care : vaci şi juninci	2 743,9	119,4
Porcine — total	7 742,4	1 383,0
din care : scroafe de prăsilă	787,9	106,1
Ovine — total	14 064,7	246,3
din care : oi şi mioare	10 932,9	277,6
Păsări — total	61 280,9	6 947,8

Creşterea efectivelor de animale în comparaţie cu anul precedent reflectă marile resurse de care dispune agricultura noastră, demonstrează necesitatea de a se aplica în continuare măsuri energice pentru **păstrarea şi dezvoltarea şeptelului** — ca bază pentru sporirea producţiei animaliere şi aprovizionarea din ce în ce mai bună a populaţiei.

În anul 1971, **producţia animalieră** a înregistrat creşteri faţă de anul 1970 la carne, lapte şi ouă, obţinîndu-se 1 370 mii tone carne greutate vie, 38,7 milioane hl lapte, 29,5 mii tone lînă şi 3 900 milioane ouă. Totuşi, aceste producţii sînt sub nivelul posibilităţilor existente, datorită neajunsurilor din unele unităţi agricole în ce priveşte îngrijirea şi furajarea animalelor, care au determinat obţinerea de randamente scăzute.

În **silvicultură** s-au efectuat lucrări de împăduriri pe o suprafaţă de 56 mii ha; în plantaţiile tinere s-au executat lucrări de întreţinere pe o suprafaţă de 328 mii ha. De asemenea, s-au plantat 3 217 km plopi în aliniamente.

III. TRANSPORTURILE ŞI TELECOMUNICAŢIILE

Intensificarea circulaţiei de bunuri materiale şi persoane a determinat extinderea şi modernizarea mijloacelor şi căilor de transport, îmbunătăţirea proceselor de exploatare, sporirea volumului transporturilor de toate categoriile.

Îndeplinirea planului în transporturi se prezintă astfel:

	Realizări 1971	Date absolute	În procente faţă de : Plan 1971	Realizări 1970
Transporturile de mărfuri — miliarde tone — km		102,4	100,0	109,0
Transporturile de călători — miliarde călători — km		29,1	104,3	108,9

În transportul pe calea ferată s-a îmbunătăţit utilizarea parcului de material rulant, a crescut viteza comercială, au continuat lucrările de extindere a electrificării şi de dublare a liniilor. Din volumul total al transporturilor de mărfuri şi călători, 84,4% s-a efectuat cu tracţiune Diesel şi electrică.

Transporturile auto de deservire generală au fost dotate cu noi autovehicule de marfă, remorci auto şi autobuze. S-au modernizat şi reconstruit 338 km drumuri cu trafic intens, iar pe 1 400 km. drumuri cu trafic mai redus s-au aplicat îmbrăcăminţi asfaltice uşoare.

În **transporturile maritime şi fluviale** a sporit capacitatea flotei şi a instalaţiilor portuare. Au continuat lucrările de extindere a capacităţii portului Constanţa, s-a dat în funcţiune noul port de la Orşova. **Flota aeriană** a fost înzestrată în anul 1971 cu noi avioane de pasageri şi utilitare.

În activitatea de transporturi s-au menţinut unele lipsuri în ce priveşte folosirea mijloacelor tehnice ; imobilizările de vagoane la încărcare-descărcare peste timpul normal au fost mari din cauza dezvoltării insuficiente a fronturilor la principalii beneficiari de transport; nu a sporit corespunzător volumul de mărfuri preluat în traficul fluvial.

Poşta şi telecomunicaţiile şi-au dezvoltat şi perfecţionat în continuare baza tehnico-materială. A fost extinsă telefonia automată cu 39 000 linii ; s-au racordat parţial la sistemul de telefonie automată interurbană oraşele Brăila, Iaşi şi Galaţi ; s-a extins reţeaua de cabluri telefonice interurbane şi au fost date în funcţiune noi staţii de radiodifuziune.

IV. INVESTIŢII — CONSTRUCŢII

Repartizarea pentru acumulare a unei părţi însemnate din venitul naţional — una din opţiunile fundamentale ale actualului plan cincinal — a permis înfăptuirea unui important program de investiţii, menit să asigure în continuare creşterea potenţialului productiv al economiei naţionale, îmbunătăţirea repartizării forţelor de producţie pe întregul teritoriu al ţării.

Volumul total al investiţiilor executate în 1971 din fondurile centralizate ale statului însumează 75,8*) miliarde lei. Planul de investiţii pe anul 1971 a fost îndeplinit în proporţie de 99,3% faţă de anul 1970 ; realizările obţinute fiind mai mari cu 10,8%. Pe principalele ramuri ale economiei naţionale volumul investiţiilor realizate se prezintă astfel :

	Realizări 1971 Date absolute *) miliarde lei	În procente faţă de : Plan 1971	Realizări 1970
Industrie	42,0	98,0	112,8
Industria construcţiilor	4,1	110,3	127,1
Agricultură (inclusiv silvicultură, gospodărirea apelor şi alte activităţii din cadrul agriculturii care sînt cuprinse în volumul de investiţii ale ramurilor respective)	13,7	94,8	126,9
din care : credite pentru cooperativele agricole de producţie	2,2	96,9	114,8
Transporturi şi telecomunicaţii	8,7	104,4	104,0
Comerţ, alimentaţie publică, hoteluri, silozuri şi baze de depozitare	2,6	99,5	95,7
Învăţămînt, cultură, ocrotirea sănătăţii	1,8	103,0	94,7
Construcţii de locuinţe din fondurile centralizate	2,7	111,5	85,5

*) Inclusiv investiţii realizate pentru terminarea lucrărilor restante din 1970 şi necuprinse în planul pe 1971, în valoare totală de 516 milioane lei.

Cea mai mare parte a ministerelor a realizat planul de investiţii. Prevederile planului producţiei de construcţii-montaj în antrepriză au fost îndeplinite în proporţie de 100,5 la sută. S-au făcut progrese pe linia creşterii gradului de industrializare a lucrărilor, reducerii duratelor de execuţie şi a ponderii construcţiilor în volumul total de investiţii.

În repartizarea fondurilor de investiţii s-a acordat prioritate ramurilor producţiei materiale, cărora li s-a alocat 90 la sută din volumul investiţiilor ; din acestea 61,3 la sută au fost realizate în industrie, 15 la sută în agricultură, 12,8 la sută în transporturi şi telecomunicaţii.

Politica consecventă a partidului nostru de repartizare raţională a forţelor de producţie pe întreg cuprinsul ţării şi-a găsit reflectarea, în anul 1971, prin alocarea unor importante fonduri de investiţii judeţelor mai puţin dezvoltate, cum sînt : Dîmboviţa, Harghita, Ialomiţa, Maramureş, Olt, Teleorman, Tulcea.

Fondurile fixe puse în funcţiune pe baza investiţiilor centralizate din fondurile statului au însumat 66,4 miliarde lei, planul pe anul 1971 fiind îndeplinit în proporţie de 94,6 la sută.

Au fost date în exploatare aproape 400 capacităţi principale de producţie industriale şi agrozootehnice. Printre cele mai importante capacităţi industriale puse în funcţiune în anul 1971 sînt :

În industria energiei electrice şi termice : grupuri electrogene cu o putere instalată de 978 MW în centralele de la Porţile de Fier, Deva, Palas-Constanţa şi altele.

În industria minieră : noi capacităţi la întreprinderea minieră Moldova Nouă, la exploatările Leşul Ursului, Vulcan, Paroşeni, Bărbăteni, Livezeni, Lupoaia şi la carierele de lignit Beterega, Gîrla, Tismana.

În industria metalurgiei feroase : laminorul de benzi la cald de la combinatul siderurgic Galaţi ; s-au dezvoltat sectoarele de oţelărie de la combinatele siderurgice din Reşiţa, Galaţi şi Hunedoara şi capacitatea de producţie a Uzinei de ţevi din Roman.

În industria construcţiilor de maşini : au fost dezvoltate capacităţile de producţie la uzina „Tractorul" din Braşov, uzinele „23 August", „Autobuzul", „Timpuri Noi" şi „Vulcan" din Bucureşti, Fabrica de motoare electrice din Piteşti, uzina „Electroputere" din Craiova, Fabrica de maşini-unelte şi agregate din Bucureşti, uzina de utilaj greu „Progresul" din Brăila ; au început să producă o serie de unităţi noi, printre care : Fabrica de panouri, pupitre şi tablouri de distribuţie din Alexandria, Uzina de construcţii metalice din Caransebeş.

În industria chimică : instalaţiile de amoniac şi uree de la Combinatul de îngrăşăminte chimice din Turnu-Măgurele, instalaţia de formaldehidă la Combinatul chimic Victoria, instalaţia de anhidridă maleică la Combinatul petrochimic din Ploieşti, instalaţia de celofan la Combinatul de fibre artificiale din Brăila, instalaţia de acid fosforic de la Năvodari, şapte noi capacităţi în industria de medicamente.

În industria lemnului : Fabrica de plăci din particule aglomerate din lemn din Fălticeni, fabrica de mobilă de la Combinatul pentru exploatarea şi industrializarea lemnului din Caransebeş.

În industria uşoară : întreprinderea textilă „Dunăreana" din Giurgiu, filaturi de bumbac la Carei, Odorheiul Secuiesc şi Zalău, Filatura de lînă pieptănată din Miercurea Ciuc, Fabrica de porţelan de menaj din Alba Iulia ; s-au dezvoltat capacităţile de producţie la ţesătoriile „Victoria" din Iaşi, „Teleorman" din Roşiorii de Vede, uzinele textile „Moldova" din Botoşani, întreprinderea „Industria textilă" din Lugoj, fabrica „Tricoul Roşu" din Arad.

Importante obiective de investiţii au fost puse în funcţiune şi în celelalte ramuri ale economiei.

Au continuat lucrările de construcţii pe şantierele unor mari obiective de investiţii ale ţării, cum sînt : Hidrocentrala Lotru, centralele termoelectrice Rovinari şi Brăila, Combinatul siderurgic din Galaţi, Fabrica de calculatoare electronice din Bucureşti, Uzina de strunguri din Tîrgovişte, combinatele de îngrăşăminte azotoase din Slobozia şi Piatra Neamţ, Combinatul petrochimic din Piteşti, Combinatul de materiale de construcţii din Cîmpulung-Argeş, Combinatul de celuloză, hîrtie şi cartoane din foioase Turnu-Severin, sistemele de irigaţii Sadova-Corabia, Terasa Brăilei, Valea Carasu. De asemenea, a început construcţia unor importante obiective care creează frontul corespunzător de construcţii pentru susţinerea ritmurilor de creştere economică prevăzute de actualul plan cincinal.

În realizarea planului de investiţii şi de punere în funcţiune s-au manifestat unele neajunsuri : nu s-au asigurat, în toate cazurile, livrarea la timp a utilajelor tehnologice, aprovizionarea ritmică cu materiale de construcţii, organizarea corespunzătoare a execuţiei lucrărilor, folosirea raţională a forţei de muncă, a utilajelor de construcţii şi materialelor. Ca urmare, pe unele şantiere s-au înregistrat întîrzieri în execuţia lucrărilor de investiţii-construcţii, iar o serie de obiective nu au fost puse în funcţiune la termenul planificat.

Ministerele, centralele, organizaţiile de construcţii-montaj trebuie să acţioneze cu hotărîre pentru recuperarea rămînerilor în urmă în execuţia lucrărilor, darea neîntîrziată în exploatare a capacităţilor şi obiectivelor restante — ţinînd seama că producţia lor este prevăzută în plan — să asigure toate condiţiile pentru realizarea integrală a planului de investiţii şi de punere în funcţiune pe anul 1972.

V. CERCETAREA ŞTIINŢIFICĂ

Cercetarea ştiinţifică a adus o contribuţie însemnată la rezolvarea unor probleme din activitatea economică şi socială. Baza tehnico-materială a unităţilor de cercetare a crescut prin darea în funcţiune a noi construcţii şi prin dotarea cu aparatură modernă a laboratoarelor.

În anul 1971 au fost încheiate o serie de teme importante cuprinse în programele de cercetare, ca de exemplu : tehnologiile de valorificare a banatitelor cuprifere şi minereurilor cu conţinut de mercur, precum şi tehnologiile pentru punerea în evidenţă a unor zăcăminte de hidrocarburi la mare adîncime. Cu rezultate bune s-au încheiat, de asemenea, cercetările în domeniul construcţiilor de maşini, printre care : echipamente electrice în curent continuu cu tiristoare pentru instalaţia de foraj de mare adîncime, aparatură de radio şi comunicaţii profesionale. În industria metalurgică s-au elaborat reţetele şi tehnologia necesare cocseriei de la Combinatul siderurgic din Galaţi. Cercetarea din industria chimică a încheiat elaborarea tehnologiilor de concepţie proprie care vor sta la baza realizării unor instalaţii industriale ce vor fi puse în funcţiune în actualul cincinal, cum sînt, de exemplu, tehnologiile pentru noi sorturi de fire şi fibre sintetice, insecticide şi polimeri. În industria electroenergetică s-au încheiat unele cercetări privind mărirea siguranţei de exploatare a instalaţiilor energetice, precum şi cele privind noile echipamente şi aparataje de automatizare pentru centralele hidroelectrice de pe Olt, Someş şi Argeş. În domeniul industriei materialelor de construcţii s-a realizat tehnologia de producţie a geamurilor prin procedeul tragerii fără debiteză. În agricultură s-au realizat noi tipuri de hibrizi dubli şi simpli de porumb şi floarea-soarelui, noi soiuri de grîu, orz şi alte plante.

Prin aplicarea în producţie a rezultatelor cercetării ştiinţifice s-au realizat sporuri însemnate de producţie la minereuri neferoase, au fost reduse cheltuielile pentru descoperirea rezervelor de ţiţei, s-au realizat noi tipuri de sape de foraj cu parametri funcţionali ridicaţi, diferite piese din ferite pentru radioreceptoare şi televizoare. A început fabricarea cocsului-brichete pentru cuptoarele de carbid, s-au produs mărci noi de oţeluri şi alte produse metalice pentru autoturisme, s-au realizat din materii prime indigene noi materiale pentru finisarea mobilei.

Rezultate însemnate au fost obţinute în domeniile ştiinţelor medicale, ştiinţelor matematice, fizice, chimice, energiei nucleare, biologiei şi al ştiinţelor sociale şi umanistice.

VI. RELAŢIILE ECONOMICE EXTERNE

Dezvoltarea susţinută a industriei, a celorlalte ramuri ale producţiei materiale, intensificarea preocupărilor oamenilor muncii pentru realizarea unor produse competitive au creat condiţii pentru participarea mai largă a României la circuitul economic internaţional, pentru extinderea schimburilor economice cu celelalte state. În anul 1971, volumul total al comerţului exterior a fost cu 8,6 la sută mai mare decît în anul 1970.

Au continuat să se dezvolte relaţiile economice cu ţările socialiste, cu care s-a efectuat mai mult de jumătate din totalul comerţului nostru exterior ; concomitent s-au lărgit schimburile comerciale cu celelalte state. În prezent, România întreţine relaţii comerciale cu un număr de 110 ţări.

Volumul exportului în anul 1971 a fost de 12,6 miliarde lei valută, cu 13,7 la sută mai mare decît în 1970. S-a îmbunătăţit structura mărfurilor exportate ; ponderea produselor prelucrate — maşini şi utilaje, produse chimice, mărfuri industriale de larg consum — a ajuns la 49,3 la sută din totalul exportului, faţă de 47,7 la sută în 1970.

Cu toate rezultatele bune obţinute, planul de export nu a fost îndeplinit în întregime de unele unităţi, îndeosebi din agricultură, industria alimentară, industria construcţiilor de maşini şi industria uşoară. Se impune ca ministerele şi unităţile producătoare să ia toate măsurile pentru recuperarea în acest an a restanţelor din 1971 la producţia pentru export.

Corespunzător nevoilor economiei naţionale, în anul 1971 s-au importat cu circa 4 la sută mai multe mărfuri decît în anul 1970.

În anul 1971 s-a lărgit activitatea de **cooperare economică şi tehnică** cu ţările membre ale C.A.E.R., cu toate statele socialiste, cu ţările în curs de dezvoltare, precum şi cu celelalte ţări ale lumii. Totodată, s-au creat noi societăţi mixte cu firme din alte state pentru comercializarea produselor româneşti pe pieţele respective, precum şi pentru valorificarea unor zăcăminte de materii prime din terţe ţări.

Ţara noastră a participat în anul 1971 la 174 manifestări economice internaţionale ca : tîrguri, expoziţii, prezentări de mărfuri în mari magazine etc.

S-a intensificat **turismul internaţional.** Numărul turiştilor străini care au vizitat România în anul 1971 a fost de 2,7 milioane, cu aproape

(Continuare în pag. a V-a)

COMUNICAT
cu privire la îndeplinirea planului de dezvoltare economico-socială a Republicii Socialiste România în anul 1971

(Urmare din pag. a IV-a)

20% mai mare decît în anul 1970.

VII. POPULAȚIA ȘI ȘI FORȚA DE MUNCĂ

Populația țării a fost la 1 ianuarie 1972 de 20,6 milioane locuitori, înregistrîndu-se în anul 1971 un spor de circa 200 mii persoane.

Dezvoltarea economiei naționale a asigurat crearea de noi locuri de muncă; numărul salariaților a crescut, față de anul precedent, cu 250 mii, ajungînd în 1971 la 5 360 mii.

În utilizarea forței de muncă au continuat să se înregistreze schimbări calitative; a crescut ponderea populației ocupate în ramurile neagricole.

Pentru îmbunătățirea condițiilor de muncă, prevenirea accidentelor de muncă și a îmbolnăvirilor profesionale, s-au cheltuit circa 1,8 miliarde lei, cu 11 la sută mai mult decît în anul precedent.

În anul 1971 au fost pregătite pentru economia națională noi contingente de muncitori calificați, de cadre cu pregătire medie și superioară. Cu toate acestea, pentru unele meserii și specialități, numărul absolvenților și al muncitorilor calificați la locul de muncă a fost sub necesități, în unele ramuri menținîndu-se un deficit de cadre calificate.

Dotarea întreprinderilor cu echipament modern, aplicarea măsurilor de pregătire și ridicare a calificării profesionale a forței de muncă au dus la sporirea productivității muncii. Față de anul 1970, productivitatea muncii a crescut în industria republicană cu 5,9 la sută, în construcții-montaj cu 6,9 la sută și în transporturile feroviare cu 4,4 la sută.

Într-o serie de unități au existat, însă, neajunsuri în ce privește folosirea forței de muncă, organizarea și normarea muncii, utilizarea timpului de lucru; ca urmare, numărul de salariați prevăzut a fost depășit, iar planul productivității muncii în industria republicană nu a fost realizat decît în proporție de 99,7 la sută. Sînt necesare măsuri în toate unitățile pentru evitarea acestor neajunsuri și mobilizarea intensă a rezervelor, pentru creșterea mai rapidă a productivității muncii.

VIII. NIVELUL DE TRAI ȘI APROVIZIONAREA POPULAȚIEI

Preocuparea susținută a partidului și statului nostru pentru asigurarea unui ritm înalt de creștere economică și ridicarea, pe această bază, a nivelului de trai material și cultural al populației, își găsește o nouă și vie ilustrare în ansamblul realizărilor obținute în anul trecut în acest domeniu. În 1971, pe baza creșterii venitului național, au sporit veniturile oamenilor muncii, s-a îmbunătățit consumul de bunuri și servicii, s-au asigurat condiții mai bune de muncă și odihnă, de instruire a populației, de locuit și asistență sanitară.

Veniturile bănești ale populației obținute de la sectorul socialist au fost cu 8,6 la sută mai mari decît în anul 1970. În cadrul acestora, veniturile din salarii au crescut cu 8,1 la sută. S-a asigurat o mai justă corelație între cuantumul retribuției și munca depusă și s-a îmbunătățit structura salariaților pe grupe de salarii:

Salarii realizate lunar	Proporția salariaților pe grupe de salarii realizate (%)	
	iunie 1970	martie 1971
Total salariați	100,0	100,0
— pînă la 900 lei	7,0	6,1
— 901 — 1 100 lei	20,3	18,2
— 1 101 — 1 500 lei	37,7	38,0
— 1 501 — 2 000 lei	20,8	22,4
— peste 2 000 lei	14,2	15,3

Deplasarea spre grupele superioare de salarii s-a produs mai accentuat la muncitori.

Indicele prețurilor în anul 1971 față de 1970 a fost de 100,4%, adică la nivelul celui planificat; întrucît salariul mediu nominal a sporit într-o proporție mai mare, puterea de cumpărare a salariaților, exprimată prin **salariul real pe un salariat, a crescut față de anul 1970 cu 1,8%, comparativ cu 1,5% cît a fost prevăzut.**

A sporit sprijinul material pe care îl acordă statul familiilor cu copii și, în mod deosebit, acelora cu venituri mici. Cu începere de la 1 septembrie 1971, s-a majorat cuantumul alocației de stat pentru copii, ridicîndu-se, totodată, plafoanele de venituri și limita de vîrstă pînă la care se acordă alocația.

În anul 1971 au continuat să se îmbunătățească condițiile de viață ale țărănimii. Veniturile bănești ale familiilor de țărani — încasate de la sectorul socialist — au fost în anul 1971 cu 11% mai mari față de anul 1970; s-au introdus venitul lunar minim garantat și acordul global. De asemenea, s-au aplicat scutiri și reduceri de impozit pe veniturile realizate de gospodăriile aparținînd membrilor cooperativelor agricole de producție și producătorilor individuali.

Au fost majorate pensiile țăranilor cooperatori, volumul pensiilor plătite acestora în anul 1971 fiind de peste 2 ori mai mare față de 1970. Membrii cooperativelor agricole de producție, cooperatorii pensionari, precum și membrii de familie ai acestora beneficiază din anul 1971 în mod gratuit de întreținere, medicamente și materiale sanitare pe timpul internării în spitale, de concediu plătit pentru sarcină și lehuzie, de tratament în stațiunile balneo-climaterice.

Pe măsura dezvoltării și diversificării producției bunurilor de consum, au fost puse la dispoziția populației cantități sporite de mărfuri. **Volumul total al desfacerilor de mărfuri prin comerțul socialist a fost cu 9,1% mai mare decît în anul 1970,** planul pe anul 1971 fiind îndeplinit în proporție de 102,2%.

La principalele mărfuri, desfacerile prin comerțul socialist se prezintă, comparativ cu anul 1970, astfel:

	U/M	Realizat 1971	Nivelul anului 1971 față de anul 1970 — %
Pîine albă, integrală și specialități	mii tone	2 082,2	109,1
Făină albă	mii tone	252,8	112,7
Mălai	mii tone	352,1	105,4
Pește	mii tone	56,1	106,6
Conserve și semiconserve de pește	mii tone	27,7	105,2
Carne	mii tone	201,5	108,5
Păsări vii	mii tone	33,4	137,6
Preparate din carne	mii tone	109,4	116,3
Conserve de carne	mii tone	19,0	112,9
Ulei	mii tone	142,2	105,5
Unt	mii tone	15,7	106,9
Lapte (inclusiv lapte praf)	mii hl.	4 242	102,3
Brînzeturi	mii tone	58,6	99,3
Zahăr	mii tone	257,8	110,5
Legume proaspete	mii tone	659,1	101,5
Cartofi	mii tone	478,0	123,1
Fructe proaspete	mii tone	92,2	86,2
Struguri	mii tone	43,8	123,1
Ouă	mil. bucăți	810,0	132,7
Țesături — total	mil. lei	5 937.1	102,4
Confecții	mil. lei	6 757,1	105,0
Încălțăminte — total	mil. lei	4 384,2	106,5
Televizoare	mii bucăți	325,0	133,8
Aparate de radio	mii bucăți	367,8	130,6
Mașini de gătit cu gaze	mii bucăți	161,4	125,2
Frigidere	mii bucăți	157.2	109,1
Autoturisme	mii bucăți	22,8	89,4
Mobilă	mil. lei	3 352,0	103,4

A crescut și s-a diversificat gama serviciilor prestate populației de la orașe și sate, îndeosebi prin unitățile consiliilor populare și ale cooperației meșteșugărești și de consum; volumul prestărilor de servicii pentru populație în anul 1971 a fost cu circa 16% mai mare decît în anul 1970.

În anul 1971, **s-au cheltuit de la bugetul de stat, pentru învățămînt, cultură, sănătate, asigurări și alte acțiuni social-culturale, 36,5 miliarde lei,** cu 7,3% mai mult decît în anul 1970, după cum urmează:

	Realizări 1971	
	milioane lei	în % față de 1970
Învățămînt	9 845,5	106,6
Cultură și artă	979,0	106,2
Sănătate	7 379,7	106,5
Ajutorul de stat pentru copii	4 927,7	116,4
Asigurări sociale de stat	11 874,9	105,4

Baza materială a învățămîntului s-a lărgit cu 3 500 săli de clasă, 45,6 mii mp spații pentru învățămîntul superior și 1 800 locuri în cămine studențești. În clasele I—X din învățămîntul obligatoriu de cultură generală învață peste 2,8 milioane elevi, în licee — 502 mii elevi, în învățămîntul profesional — 306 mii elevi, iar în instituțiile de învățămînt superior — 148 mii studenți.

În cursul anului 1971 au luat ființă noi edificii de **cultură și artă,** s-a dezvoltat baza materială în unitățile existente, a crescut numărul abonamentelor de radio și televiziune.

Pentru **ocrotirea sănătății populației** s-a dezvoltat rețeaua sanitară, a continuat înzestrarea unităților spitalicești cu aparatură modernă. În cursul anului 1971 au intrat în funcțiune spitale noi la Alexandria, Baia Mare, Caransebeș, Galați, Miercurea Ciuc și Slatina, policlinici la București, Tîrnăveni, Brăila etc., precum și alte unități sanitare.

În anul 1971 au beneficiat de odihnă și tratament în unitățile specializate din stațiunile balneo-climaterice aproape 1 milion de persoane.

Condițiile de locuit s-au îmbunătățit prin construirea și darea în folosința populației de la orașe și sate a unui număr de aproape 152 mii locuințe; din acestea, 57 mii apartamente au fost construite din fondurile statului și ale organizațiilor cooperatiste, iar 36 mii apartamente au fost construite din fondurile populației cu sprijinul statului. Nu au fost realizate circa 7 000 apartamente prevăzute a fi construite din fondurile populației cu sprijinul statului.

În anul 1971 au fost electrificate peste 500 sate, proporția satelor electrificate ajungînd la sfîrșitul anului la aproape 85 la sută din numărul lor total.

Realizările obținute în ridicarea nivelului de trai atestă, încă o dată, că tot ce se înfăptuiește în țara noastră sub conducerea partidului slujește făuririi unei vieți demne și prospere pentru întregul popor — țelul suprem, fundamental al întregii politici a Partidului Comunist Român.

★

Succesele înregistrate în anul 1971 constituie un tablou elocvent al muncii entuziaste a întregului popor, demonstrează hotărîrea sa neclintită de a transpune în viață politica partidului nostru de dezvoltare economico-socială a țării. Însuflețiți de perspectivele mărețe ce le deschide actualul plan cincinal, clasa muncitoare, țărănimea, intelectualitatea, toți oamenii muncii, fără deosebire de naționalitate, își consacră întreaga energie și capacitate creatoare valorificării mai intense și mai eficiente a potențialului productiv și a resurselor materiale ale țării, îndeplinirii planului pe anul 1972, asigurînd parcurgerea unei noi și importante etape în înfăptuirea obiectivelor stabilite de Congresul al X-lea al Partidului Comunist Român.

CONSILIUL ECONOMIC — COMITETUL DE STAT AL PLANIFICĂRII
DIRECȚIA CENTRALĂ DE STATISTICĂ

INTELECTUALUL SATULUI

Argumente împotriva indiferenței

Printre argumentele frecvent invocate de unii tineri absolvenți ai institutelor de învățămînt superior privind rezerva lor de a merge acolo unde necesitățile social-economice ale țării o cer, sînt și cele ale neputinței de a se realiza, de a-și desăvîrși personalitatea intelectuală, de a-și valorifica pe deplin calitățile spirituale cu care sînt înzestrați. Este adevărat, satul, căci la intelectualul din mediul sătesc vrem să ne referim în continuare, nu oferă laboratoarele de talia celor din institute, nu oferă biblioteci asemănătoare, oamenii sînt alții, teatrul și cinematograful, deși poate există, nu satisfac încă exigențele formate la școlile înalte. Există în schimb sursele, le-am spune primare, de unde s-au alimentat și bibliotecile, și teatrul, și întreaga spiritualitate de acum elevată: **oamenii și faptele lor.** Pregătirea dobîndită în facultate este tocmai de a „lectura" această realitate, mult mai vie decît oricare literă scrisă.

Coordonatele economice ale localității Lenauheim, județul Timiș, sînt deja de mult cunoscute. Numai valoarea producției globale realizată de C.A.P. a fost în 1971 de 58 milioane lei. La cei 8 300 de locuitori din comună (Lenauheim, Bulgăruș, Grabăț) există circa 1 000 televizoare și aproape 2 000 aparate radio, revenind la fiecare al treilea număr de casă cîte un televizor iar la fiecare număr există cel puțin un abonament la ziar ori revistă. Cu alte cuvinte, o realitate social-economică și o masă de oameni care a modificat radical poziția intelectualului de la aceea de privilegiat la una de cetățean solicitat să participe conform pregătirii sale la o activitate foarte complexă. **„Ne-am dat seama că prezența lor în rîndul oamenilor, ne spune directorul căminului cultural și locțiitorul secretarului de partid, Nicolae Michelz, nu mai poate fi redusă la simpla calitate de instructori de formații, propagandiști sau dirijor de cor, deși ei continuă să răspundă și acestei necesități. Pornind de la unanima constatare a diversificării în preocupări a locuitorilor, o primă sarcină pe care am realizat-o a fost tocmai și diversificarea activității noastre. În cadrul C.A.P. am dezbătut în această iarnă o seamă de probleme legate de tradiția unor sărbători și substratul lor religios discutînd, deci, și forma de combatere a rămășițelor misticismului. În cadrul căminului cultural, ținînd cont de nevoile oamenilor, ale diverselor categorii de cetățeni, am organizat cercuri politice și formații artistice capabile să satisfacă talentul amator începînd de la cor și sfîrșind cu formația de muzică ușoară".**

„Elaborarea întregii activități culturale din cadrul căminului este făcută în colaborare și cu organizația noastră, ne spune Ion Bota, secretarul comitetului comunal U.T.C. **Ca urmare, dacă radiografiem în amănunt întreaga viață spirituală din comună, vom constata că toți cei aproape 300 de tineri acționează într-un domeniu sau altul".**

Dar intelectualii satului? Discuțiile purtate cu o parte dintre tinerele cadre didactice și medici ne-au evidențiat tocmai preocupările lor de a „lectura" realitatea, iar concluziile de a le folosi în organizarea și întreținerea vieții spirituale în permanență la nivelul necesității. Un prim argument în favoarea acestei afirmații este faptul că mai mult de 80 la sută dintre intelectuali, deși nu sînt băștinași **s-au stabilit definitiv cu domiciliul în comună.** Unul dintre ei, directorul școlii, Constantin Pașcău, a venit la Lenauheim în urmă cu 23 de ani. **„Pe atunci eram foarte tînăr. În primii ani am participat la acțiunea de alfabetizare a celor care n-apucaseră să învețe și scrie și citi. Apoi am fost angrenați în activitatea de cooperativizare. Între timp mi-am completat studiile. De nenumărate ori puteam să plec într-un oraș. Dar faptul că aici m-am aflat în permanență în centrul evenimentelor, părăsindu-le m-aș fi pus în situația de a curma o pasiune".** Interlocutorul nostru n-a spus că în present colaborează cu articole științifice la revistele din specialitatea sa — biologie. N-a vorbit nici despre lucrarea științifică „Trecutul istoric al localității Lenauheim", prezentată în cadrul unei sesiuni de comunicări și apreciată cam așa de către un specialist: „ne-am fi așteptat la ceva mai modest". La extremitatea cealaltă, adică în prezent, tradiția se continuă. Anul trecut a avut loc prima **sesiune de comunicări științifice** a cadrelor didactice. Anul acesta la cea de a doua ediție este preconizată și participarea medicilor, a agronomilor, a reprezentanților organelor locale de partid și de stat. Profesoara Matilda Michelz pregătește studiul „Stilul de muncă și perfecționare al cadrelor care muncesc cu pionierii". Între o asemenea problemă și calitatea ei de regizoare în pregătirea unei piese de teatru în cadrul „Festivalului de teatru școlar" n-o să ne străduim să stabilim legătura. Ea este mai mult decît evidentă. Profesorul Horst Gayer, prezent și anul trecut în cadrul sesiunii, anul acesta pregătește lucrarea „Unele aspecte privind folosirea limbii române la clasele cu limba de predare germană". **„După absolvirea facultății în urmă cu cîțiva ani am venit aici în comună, deși de obîrșie sînt din județul Alba. Pentru a vă răspunde concret la întrebarea dacă am găsit sau nu împlinirea spirituală în condițiile acestea de la țară am să vă dau două exemple: în prezent toate nașterile se realizează în cadrul dispensarului nostru comparativ cu numai 30 la sută cîte am înregistrat în primul an de activitate ca medic. Și vă asigur că de atunci mi-au trecut prin mînă vreo 700 de noi născuți.**

La al doilea exemplu menționăm că sîntem nevoiți să recurgem la o sinteză întrucît se referă la cîteva experiențe de-ale interlocutorului cu referințe la probleme de etică profesională și în ultimă instanță la una socială: **„Fusesem invitat de către organizația U.T.C. la căminul cultural la o întîlnire cu tinerii, privind discutarea unor cazuri de abateri disciplinare. După ce am terminat de vorbit gîndeam eu, foarte frumos despre principii și norme de conviețuire socială, la invitația date mi se pune întrebări, se scoală unul și zice: „Dar dv. de ce nu ne respectați pe noi? Nici dv. nici cei mai în vîrstă și nici cei mai mici? Ne cereți, dar nu ne învățați cum, comportîndu-vă iutoomai". Întrebarea mi s-a părut, — și mi se pare și în prezent — atît de profundă încît răspunsul a întîrziat să mi se desfășoară. Cred că la sesiunea pregătită în acest an la nivelul comunei voi reuși să dau un răspuns acelei întrebări adresată de tînăr. În orice caz ea m-a convins de imperioasa necesitate a prezenței noastre în mijlocul tinerilor și a oamenilor. Cîștigurile vor fi reciproce".**

Medicul stomatolog Claudia Perenl este cel mai tînăr intelectual venit în comună. **„M-am acomodat foarte repede noilor condiții. Numărul mare al problemelor la care am fost solicitată m-a ajutat să-mi păstrez un ritm de lucru identic celui din anii studenției. Mi-am adus aici biblioteca. Drept să vă spun, am fost puțin uimită cînd mi s-a spus să pregătesc o lucrare de specialitate, destinată unui auditoriu local. Acum mi se pare firesc să le vorbesc despre „Caria dentară și profilaxia ei", precum tot așa să activez în cadrul organizației U.T.C., a comisiei de femei, la cămin. Acestea sînt condițiile".**

ION DANCEA

Cu prilejul aniversării a 120 de ani de la nașterea lui Ion Luca Caragiale, „O scrisoare pierdută" se prezintă concomitent pe două din marile scene ale Capitalei: Teatrul Național și Teatrul Lucia Sturdza Bulandra. În fotografie, o scenă din spectacolul Naționalului.

Teatrul „V. Alecsandri" din Iași în Capitală

Un colectiv al Teatrului „Vasile Alecsandri" din Iași, aflat în turneu în Capitală, a prezentat, marți seara, pe scena Teatrului „Giulești" spectacolul „Sfînta Ioana a abatoarelor" de Bertold Brecht.

Au participat Ion Brad, vicepreședinte al Consiliului Culturii și Educației Socialiste, reprezentanți ai vieții teatrale și artistice bucureștene, un numeros public, precum și dr. Hans Voss, ambasadorul Republicii Democrate Germane la București, și membri ai ambasadei.

Spectacolul s-a bucurat de succes.

(Agerpres)

● CRONICI ● CRONICI ● CRONICI ●

TEATRU

„FÎNTÎNA BLANDUZIEI"
la Teatrul „Nottara"

Întîlniri sau reîntîlniri ale spectatorilor, cu piesele dramaturgiei clasice românești, cred că sînt totdeauna prilejuri fertile de examinare a valorilor teatrului nostru, de reevaluare a lor de pe poziții realiste, o permanentizare, în conștiința generațiilor, a tuturor reușitelor unui popor în planul artei dramatice. Este adevărat, uneori, împrospătarea memoriei spectatorului se face cu o condamnabilă lipsă de respect pentru valorile noastre spirituale; este mult mai ușor a citi un text la suprafață, după ureche, decît a-l trece prin filtrele simțirii și logicii teatrale. Teatrul românesc nu așteaptă decît reconsiderarea tezaurelor cuprinse în el, abandonarea îndoielii și aplecarea atentă asupra a tot ceea ce este viabil, valoros în fibra lui.

Un bun exemplu în acest sens îl dă Teatrul Nottara, prilejuindu-ne o surprinzătoare reîntîlnire cu piesa „Fîntîna Blanduziei" de Vasile Alecsandri. Abia acum, după o înaintare în scara timpului, valorile dramaturgiei lui Alecsandri pot ieși mai lesne în relief; glasul poetului, patriotului și omului de idei al unui timp al revoluțiilor moderne se poate face mai ușor înțeles, simțit, receptat astăzi cînd teatrului său i se cunoaște bine valoarea și i se pot citi exact subtilitățile și particularitățile. Alecsandri, ca într-o capcană a spiritului, a surprins o întreagă societate românească, o simțire a unui ev; de la vodeviluri la dramele istorice, drumul parcurs este unul ascendent, firesc pentru întreaga noastră literatură. Reînnodîndu-se șirul prezenței „Fîntînii Blanduziei" pe scenele teatrelor românești gestul ne dă dimensiunile exacte ale unui teatru care, departe de a-și pierde valoarea, se oferă cu toate inflorescențele sale ochiului atent, critic al spectatorului modern. Sigur că nalvitățile cuprinse între filele unor piese, o dată cu trecerea timpului ies în evidență, dar apărarea împotriva ridiculizării unor opere poate fi organizată, antidotul căderii în parodiere ieftină se poate găsi, așa cum s-a întîmplat în cazul acestui spectacol de la Nottara.

Efectuăm aceste observații neuitînd unele gînduri ale bardului de la Mircești, care nu se sfia să recunoască rolul de moment al unui act teatral, într-un veac cînd scena constituia un adevărat scut în vasta luptă dusă de inteligența românească pașoptistă și postpașoptistă pentru ideile nobile ale unei revoluții strălucitoare, precum și rolul profund educativ al teatrului în genere. Așa stînd lucrurile, reconsiderarea de pe pozițiile avangardei socialiste a teatrului va conduce la o mai bună cunoaștere, la o reîntinerire a spectacolului de teatru românesc.

Dan Nasta oferă o partitură ușor modificată a ceea ce ne obișnuisem să credem că este „Fîntîna Blanduziei" de Vasile Alecsandri: execuția dură, imaginea unei Rome răsărind de sub decoruri grele sau din umbra unei rostiri bombastice a frazei poetice, au fost abandonate. Piesa a devenit ceea ce este: o cumpănită idilă, cu tonuri molatice, fără excese, un fel de legănare între malurile înțelepciunii și valurile tinereții. Tiradele care funcționau cîndva ca niște exerciții pline de dramatism, au acum farmecul rostirii frazei obișnuite; tonurile au puteri egale. Un Horațiu în pragul înțelepciunii, în gloria onorurilor, calcă furat de gînduri și rostiri de versuri, cu stilul și tăblița în mînă spre locul înflorat al fîntînii Blanduziei, locul unde Getta, sclava de pe malurile Istrului, caută să vadă în apă chipul celui cu adevărat sortit. Chiar acolo, pe negîndite, Horațiu va fi cuprins de farmecele dragostei pentru frumoasa sclavă. Mai departe vom putea detecta o tradițiune la o scară minoră a luceafărului eminescian. Decorurile închipuind măreția Romei, gustul pentru colosal și grandilocvență au fost uitate: un cort deschizîndu-se ca niște valuri ale unui anotimp înțelept, încărcate de melancolie, de păsări și flori pale, acoperă cîmpul scenic, realizîndu-se o deplină concordanță a conținutului interior al piesei, cu cel exterior; sub **cortul înțelepciunii** se pot petrece atîtea minuni și slăbiciuni omenești — chiar **idila** se poate înfiripa.

Ceea ce a constituit lectură în adîncime a piesei a apărut la suprafață: o distanțare pentru un recul perfect, avînd ca mobil o reevaluare și ca efect, ceea ce regizorul Dan Nasta numea **distanțarea în actul interpretării, cu rafinamentul orizontului estetic de azi.**

Regizorul nu s-a lăsat dominat de ecourile în timp ale diferitelor modalități de a juca „Fîntîna Blanduziei", organizîndu-și un spațiu regizoral pe cît posibil nou, dictat de o vibrație interioară a textului dramatic. Prin rostirea moldovenească a textului, spectacolul a beneficiat de o lumină aparte, molatică, a țintuit mai departe susținînd exact frazarea voit naivă. Cînd a fost înțeles de către actori acest din urmă deziderat, eforturile au fost încununate de succes; cînd **partea** a fost luată în serios cu orice preț, efortul de poleită inteligență și știință declamatorie a dat greș și **întregul** a avut de suferit. În sprijinul afirmațiilor mele au curs argumentele sălii. Farmecul naivității nu este de fel amendat, știința de a fi naiv e grea, ea face parte structural din ființa sau din esența materialului supus observației. Tînărul spectator (despre el vorbesc, fiindcă am nimerit la un matineu) este atît de inteligent, încît este foarte puțin dispus să ierte gîndul sau dorința unui actor de a face corp aparte în economia spectacolului. De aceea se rîde destul de copios la apariția lui Al. Repan (Gallus). Plăcut ca prezență fizică, îi lipsește prezența scenică, fiindcă, deși recită frumos, egal, rămîne un simplu recitator din Alecsandri și nu un interpret de teatru; el pare a nu simți naivitatea frazei, aerul ei puțin jucăuș.

Dar iată exemplul lui George Constantin. Actorul posedă știința de a deveni punct de reper al spectacolului. Și compune rolul firesc, cu inteligența, chiar nespus de firesc. Intențiile regizorului sînt atît de bine traduse de către George Constantin, încît Scaur, pe negîndite, devine personaj central al spectacolului. Se petrece o răsturnare ciudată a greutății piesei fiindcă, în rolul lui Horațiu, chiar lui Dan Nasta îi este greu să răspundă comandamentului regizoral. El întruchipează un Horațiu mai mult blînd decît înțelept, puțin împiedicat în vorbire, pe unele spații mai naiv decît toată rostirea poetică pe care o are de executat, pe altele uzînd de o rostologire a frazei prețios cadențată. Poate că pregătirea unui dublet ca în cazul rolului Getta, ar fi fost mai nimerită.

Ne-au mai plăcut Mihai Heroveanu (Postumus) și Ștefan Radof (Glutto) autorii imprimînd rolurilor o tentă comică surprinzător justificabilă în economia spectacolului. Exact ni s-a părut Ion Popa (Zoil), iar Dan Nicolae (Hebro) grotesc. Puțin convingătoare evoluțiile Andei Caropol (Getta) și Eugeniei Bădulescu (Heera).

Muzica lui Pascal Bentoiu, inspirată, a punctat discret interludiile dansante, iar semnătura arhitectului Eugen Dobrotă (scenografia) o revelație.

Dincolo de neîmplinirile pe care le semnalam, spectacolul se impune prin ideile pe care le vehiculează, acelea ale înțelepciunii, dragostei, delicateței, purității. Noile generații de spectatori beneficiază de o reexaminare a acestei idile alecsandrine. Cine-și poate închipui din cronici sau din văzute spectacolele cu Nottara, Aristizza Romanescu, cu Manolescu ori cu George Vraca nu are de făcut decît o comparație, semn al nobilei predispoziții a teatrului de a fi element viu, gata să întregească iarăși și iarăși cu tonuri moderne esențele.

DUMITRU M. ION

CULTURĂ DE MASĂ

DE LA CARAVANĂ CINEMATOGRAFICĂ, LA CINEMATOGRAFUL PERMANENT

Două mari evenimente culturale se petrec la sate în anotimpul de iarnă, **„Festivalul filmului"** și **„Festivalul cărții"**; acestea, prin anvergura organizatorică, constituie pe deplin ceea ce numim în mod obișnuit „manifestări cultural-educative de masă". Sfîrșitul lunii ianuarie a corespuns cu încheierea primei etape, „Festivalul filmului la sate", acțiune cinematografică — care a atras în sala de festivități a căminelor culturale aproximativ 10 milioane de spectatori, marchează în acest an o ediție jubiliară, a XV-a.

Cum va fi fost prima ediție care acum cincisprezece ani a inaugurat această amplă manifestare? A fost, reiese din documente, un festival al filmului organizat prin „caravane cinematografice". Am glosat acest termen deoarece tinerii noștri cititori, care frecventează astăzi cinematograful permanent, nu au cunoscut filmul itinerant care trecea prin sat o dată la două săptămîni. Suficient pentru cerințele de atunci, extrem de puțin pentru pretențiile de acum.

De la întîia ediție pînă astăzi, cinematograful sătesc a devenit o instituție culturală de prestigiu, cu menirea de a propaga în masă, prin formele sale de expresie specifice, fenomenul cultural-educativ complex, a devenit o vastă rețea care are în prezent peste 5 700 de cinematografe permanente cu peste 60 000 000 spectatori pe an; adică 1/6 din totalul spectatorilor întregii rețele cinematografice din țară. Propaganda culturală prin cinematograful căminului cultural, prin cinematograful satului — se face în mod obișnuit, așa cum biblioteca publică distribuie în sat cărți iar **festivalul filmului** este doar un prilej de a spori în amploare o activitate diurnă. Au rulat în această etapă 170 de filme artistice de lung metraj, românești și străine, întreaga producție a anului 1971 de filme documentare și științifice românești, scurt-metraje, artistice pentru copii, desene animate, jurnale de actualități etc.. etc. Obiectivele festivalului din acest an au fost bine precizate: contribuția cinematografului la activitatea cultural-educativă, la educația estetică a maselor, la formarea conștiinței cetățenești. Pornind de la aceste premise multe filme românești (evocarea istorică a epopeii unificării naționale legată de personalitatea lui **Mihai Viteazul** din filmul cu același nume, filmele inspirate din trecutul istoric de luptă al clasei muncitoare și Partidului Comunist Român ca „Asediul", „Facerea lumii", „Serata", „Sentința" „Canarul și viscolul", „Baladă pentru cei căzuți" și altele care rulînd în sate au constituit un eveniment cultural deosebit, au dat naștere la îndelungate dezbateri etico-morale purtate de cetățenii satului.

În foarte multe sate, pe afișul căminului cultural au fost înscrise „duminici cinematografice" — dedicate în exclusivitate filmului — la care au luat parte actori și producători de filme; în cadrul festivalului cel mare a fost organizat un „festival al tineretului și elevilor" — care, fie că a rulat în școală sau la căminul cultural, a devenit o veritabilă oră de dirigenție, iar scurt-metrajele tehnico-științifice sau filmele-lecții alcătuite pe teme agrozootehnice, irigații, viticultură și pomicultură s-au bucurat de un mare succes în rîndul țăranilor cooperatori.

Varietatea tematică pe care filmele festivalului au pus-o la dispoziția spectatorilor, în acest an mult mai bogată și reprezentativ ilustrată, față de precedentele ediții, face dovada că cinematografia (la care trebuie să adaugăm, pe lîngă studiourile de la Buftea și realizările studioului **„Alexandru Sahia"**) poate să desfășoare cu succes în mediul sătesc o eficientă propagandă cultural-educativă prin CINEMATOGRAF. Dar nu numai atît. Documentarele cinematografice au mai „vorbit", **practic,** țăranilor despre avantajul terenurilor agricole hidroameliorate, despre eficiența asolamentelor agricole, despre cele mai bune rase de animale, despre ocrotirea naturii etc. În sala căminului cultural sau la sediul C.A.P., țăranii, împreună cu zootehnicianul sau inginerul agronom, vizionînd filmele, exprimîndu-și părerile — au hotărît împreună ce obiective economice noi să aducă în cooperativa agricolă. Cinematograful și-a adăugat în acest an o nouă funcționalitate — filmul documentar în sprijinul producției agricole. Iată de ce, **Festivalul filmului la sate,** cea mai largă manifestare a anului cinematografic, a confirmat pe deplin și în această ediție marea sa utilitate socială.

ION MARCOVICI

Aprobare deplină Declarației Consfătuirii de la Praga

SOFIA 1. — Corespondentul Agerpres, Constantin Amariței, transmite: La Sofia a avut loc ședința comună a Biroului Politic al C.C. al P.C. Bulgar și a Consiliului de Miniștri, în cadrul căreia Stanko Todorov, președintele Consiliului de Miniștri, a prezentat informarea în legătură cu lucrările consfătuirii Comitetului Politic Consultativ al statelor participante la Tratatul de la Varșovia, care a avut loc în zilele de 25 și 26 ianuarie, la Praga. În comunicatul de presă se subliniază că Biroul Politic al C.C. al P.C.B. și Consiliul de Miniștri au aprobat activitatea delegației bulgare, în frunte cu tovarășul Todor Jivkov, care a participat la lucrările consfătuirii. „Declarația pentru pacea, securitatea și colaborarea în Europa, adoptată la Praga, se spune în comunicatul de presă, constituie un nou aport constructiv la eforturile popoarelor europene pentru destindere pe continentul nostru, pentru convocarea conferinței general-europene în vederea construirii sistemului de securitate colectivă și colaborare în Europa, pentru transformarea ei într-un continent al păcii. Principiile fundamentale ale securității europene privind relațiile dintre statele Europei și dezvoltarea viitoare a colaborării reciproc avantajoase între ele, cuprinse în declarație, vor oferi largi posibilități pentru activitatea creatoare de pregătire și desfășurare cu succes a conferinței".

BUDAPESTA 1 (Agerpres). — În cadrul unei ședințe a Consiliului de Miniștri al R. P. Ungare, anunță agenția M.T.I., președintele guvernului, Jenő Fock, a prezentat o informare asupra consfătuirii de la Praga a Comitetului Politic Consultativ al statelor participante la Tratatul de la Varșovia și în legătură cu activitatea delegației ungare. Consiliul de Miniștri a luat cunoștință și a aprobat documentul prezentat de Jenő Fock.

VARȘOVIA 1 (Agerpres). — Marți, a avut loc o ședință a Biroului Politic al C.C. al P.M.U.P., consacrată pregătirii celei de-a treia plenare a Comitetului Central al partidului, convocată pentru 9 februarie. — informează agenția P.A.P.

Aceeași agenție a relatat, de asemenea, că într-o ședință anterioară Biroul Politic al C.C. al P.M.U.P. a audiat o informare a delegației poloneze asupra lucrărilor Comitetului Politic Consultativ al statelor participante la Tratatul de la Varșovia.

BERLIN 1 — Corespondentul Agerpres, Ștefan Deju, transmite: Biroul Politic al C.C. al P.S.U.G. și Consiliul de Miniștri al R.D. Germane au aprobat marți raportul lui Erich Honecker, prim-secretar al C.C. al P.S.U.G., privind consfătuirea de la Praga a Comitetului Politic Consultativ al statelor participante la Tratatul de la Varșovia și activitatea delegației de partid și guvernamentale a R.D.G. la această consfătuire.

În hotărîrea adoptată de Biroul Politic al C.C. al P.S.U.G. și de Consiliul de Miniștri se relevă că Declarația de la Praga dă noi și puternice impulsuri pregătirii și convocării unei conferințe de securitate europeană. Biroul Politic al C.C. al P.S.U.G. și Consiliul de Miniștri subliniază că următorul pas important pe calea spre conferința de securitate europeană trebuie să-l constituie începerea, cît mai curînd posibil, a consultărilor multilaterale de la Helsinki. R.D.G. sprijină propunerea guvernului finlandez cu privire la desfășurarea în capitala Finlandei a acestor consultări multilaterale și este gata să-și trimită neîntîrziat reprezentantul său la Helsinki în vederea unor consultări asupra problemelor pregătirii și desfășurării conferinței.

ULAN BATOR 1 (Agerpres). — Guvernul Republicii Populare Mongole a dat publicității o declarație în care, în numele poporului mongol, salută rezultatele consfătuirii de la Praga a Comitetului Politic Consultativ al statelor participante la Tratatul de la Varșovia, sprijină în întregime propunerile concrete prezentate de participanții la consfătuire, propuneri care pot și trebuie să servească drept bază concretă pentru asigurarea securității popoarelor din Europa și din întreaga lume.

Securitatea europeană — preocupare majoră

BONN 1 (Agerpres). — Referindu-se la Declarația de la Praga a consfătuirii Comitetului Politic Consultativ al statelor participante la Tratatul de la Varșovia, Conrad Ahlers, purtătorul de cuvînt al guvernului R.F.G., a arătat, în cadrul unei conferințe de presă, că guvernul federal apreciază această declarație drept un punct de pornire pozitiv pentru dezvoltarea ulterioară a relațiilor dintre Est și Vest. Guvernul R.F.G., a spus Ahlers, speră că dorința spre înlăturare a barierelor artificiale și dezvoltarea relațiilor economice, comerciale, tehnice, culturale și în domeniul turismului — exprimată în declarație — își va găsi expresia și în cursul tratativelor dintre Egon Bahr, secretar de stat la Cancelaria federală a R.F.G., și Michael Kohl, secretar de stat la Consiliul de Miniștri al R.D.G. Aceste tratative sînt de cea mai mare importanță nu numai pentru relațiile dintre cele două state germane, dar și pentru pregătirea și succesul unei conferințe europene în problemele securității și colaborării, a subliniat Conrad Ahlers.

ROMA 1 (Agerpres). — Documentele adoptate de Consfătuirea de la Praga a Comitetului Politic Consultativ al statelor participante la Tratatul de la Varșovia au o uriașă importanță atît în planul pregătirii concrete a Conferinței general-europene pentru securitate și colaborare, cît și pentru reducerea încordării internaționale, în general — a declarat prof. Giorgio La Pira, președintele Federației mondiale a orașelor înfrățite. Propunerile țărilor participante la Tratatul de la Varșovia, a continuat el, corespund intereselor tuturor popoarelor și contribuie la normalizarea situației de pe continentul nostru. Condițiile pentru convocarea conferinței general-europene s-au maturizat deplin și ea poate să aibă loc în anul 1972. Acum, conducătorii tuturor statelor trebuie să ia neîntîrziat măsuri concrete pentru organizarea și ținerea acestei conferințe. Reprezentanții tuturor țărilor europene, fără excepție, trebuie să se așeze la masa tratativelor și să discute probleme care au importanță vitală atît pentru Europa, cît și pentru întreaga lume, a declarat Georgio La Pira.

Normalizarea situației pe continentul nostru, a continuat el, poate și trebuie să constituie un impuls pentru rezolvarea unor importante probleme politice și economice internaționale

În zilele de 29 și 30 ianuarie a.c. s-a întrunit, la sediul Uniunii Interparlamentare, de la Geneva, un comitet de pregătire în vederea convocării conferinței parlamentare de cooperare și securitate în Europa, organizată sub egida Uniunii Interparlamentare. La lucrările Comitetului au participat parlamentari din Belgia, Bulgaria, Danemarca, Elveția, Finlanda, Italia, Iugoslavia, Marea Britanie, Polonia, România, Statele Unite și Uniunea Sovietică. Din Republica Socialistă România a participat prof. dr. Mihai Levente, deputat în Marea Adunare Națională, președintele grupului interparlamentar român.

Comitetul a examinat un ansamblu de probleme legate de convocarea conferinței europene a parlamentarilor. Ca rezultat al dezbaterilor, comitetul a recomandat convocarea, la Helsinki, în perioada 10—15 noiembrie 1972, a unei conferințe parlamentare asupra cooperării și securității în Europa. Conferința ar urma să examineze, printre altele, problemele securității în Europa, raporturile economice intereuropene, cooperarea științifică, tehnologică și culturală.

A 24-a aniversare a Tratatului româno-sovietic

Adunarea festivă de la Kiev

KIEV 1 (Agerpres). — Marți, la Uzina de construcții și reparații navale din Kiev a avut loc o adunare festivă consacrată celei de-a 24-a aniversări a semnării Tratatului de prietenie, colaborare și asistență mutuală între România și U.R.S.S., la 4 februarie 1948. La adunare au participat membri ai conducerii Asociației din Ucraiana de prietenie și relații culturale cu străinătatea, ai conducerii filialei ucrainene a Asociației de prietenie sovieto-române, conducerea uzinei, muncitori, ingineri, tehnicieni. Au fost prezenți, de asemenea, Alexandru Ungur, consulul general al României la Kiev, și membri ai consulatului.

Despre cea de-a 24-a aniversare a tratatului au vorbit V. D. Matiash, directorul general al uzinei, membru în conducerea Asociației de prietenie, și Alexandru Ungur.

de peste hotare

R.P. BULGARIA: imagine din Gabrovo.

ORIENTUL APROPIAT

● Convorbirile lui Jarring în Africa

DAKAR. — Gunnar Jarring, reprezentantul special al secretarului general al O.N.U., și-a încheiat vizita la Dakar. El a avut convorbiri cu președintele Senegalului, Leopold Sedar Senghor, în legătură cu activitatea Comitetului O.U.A. însărcinat cu facilitarea aplicării rezoluției Consiliului de Securitate din noiembrie 1967, privind situația din Orientul Apropiat. După cum se știe, președintele senegalez a condus o delegație la nivel înalt a acestui comitet, care a întreprins, la sfîrșitul anului 1971, vizite la Cairo și Tel Aviv, pentru convorbiri cu oficialitățile egiptene și israeliene asupra posibilităților de reglementare pe cale politică a situației din Orientul Apropiat.

Într-o declarație făcută ziariștilor înainte de a părăsi orașul Dakar, Gunnar Jarring a apreciat ca foarte utile convorbirile pe care le-a avut cu șeful statului senegalez. El a menționat că a avut, de asemenea, întrevederi fructuoase, la Nouakchott, cu șeful statului mauritan, Moktar Ould Daddah, președintele Comitetului O.U.A. pentru facilitarea aplicării rezoluției Consiliului de Securitate din noiembrie 1967.

LONDRA. — Ministrul de externe britanic, Alec Douglas-Home, va face o vizită oficială în Israel între 21 și 24 martie a.c., anunță un comunicat dat publicității de Foreign Office.

COOPERAREA ROMÂNO-CEHOSLOVACĂ

Marți dimineața, a început la Praga întîlnirea de lucru a președinților celor două părți ale Comisiei mixte guvernamentale de colaborare economică și tehnico-științifică între Republica Socialistă România și Republica Socialistă Cehoslovacă.

Delegația română este condusă de Ion Pățan, vicepreședinte al Consiliului de Miniștri, președintele părții române în Comisia mixtă, iar delegația cehoslovacă de Jan Gregor, vicepreședinte al guvernului R.S. Cehoslovace, președintele părții cehoslovace în comisie.

Cei doi președinți analizează în cadrul întîlnirii de lucru activitatea de colaborare și cooperare economică și tehnico-științifică dintre cele două țări, în scopul dezvoltării în continuare a relațiilor economice și tehnico-științifice dintre România și Cehoslovacia.

Convorbiri economice româno-austriece

Ioan Avram, ministrul industriei construcțiilor de mașini, președintele părții române în Comisia mixtă guvernamentală de colaborare economică între România și Austria, aflat în vizită la Viena, s-a întîlnit marți cu Jozef Staribacher, ministrul comerțului, industriei și meșteșugurilor al Austriei, președintele părții austriece în Comisia mixtă guvernamentală. La întrevedere, care s-a desfășurat într-o atmosferă cordială, au participat Pretor Popa, adjunct al ministrului comerțului exterior, vicepreședintele Camerii de Comerț a Republicii Socialiste România, și ambasadorul României la Viena, Dumitru Aninoiu.

După întrevedere, a avut loc prima reuniune de lucru a Comisiei mixte guvernamentale de colaborare economică între România și Austria. Au fost analizate posibilitățile de dezvoltare a schimburilor comerciale între cele două țări, precum și a cooperării economice, industriale și tehnice între întreprinderile românești și austriece.

A. Bhutto primit de președintele Mao Tzedun

PEKIN 1 (Agerpres). — Agenția CHINA NOUĂ anunță că președintele Mao Tzedun a primit la 1 februarie pe Zulfikar Ali Bhutto, președintele Republicii Islamice Pakistan. Cu acest prilej, a avut loc o convorbire cordială și prietenească, la care a asistat premierul Ciu En-lai.

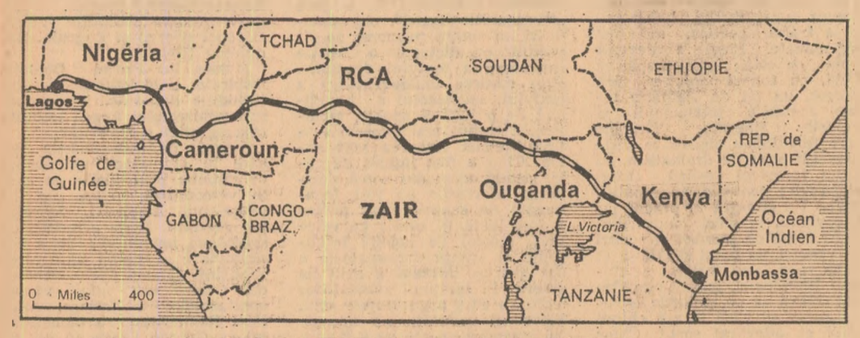

Traseul viitorului „transcontinental" african.

„TRANSCONTINENTALUL" AFRICAN

Sci fisier

Este binecunoscută preocuparea permanentă a statelor tinere îndreptate spre dezvoltarea rețelei de comunicații. Problema devine urgentă în special în acele zone lipsite de căi navigabile, sau cu posibilități reduse de transport pe apă. Într-o asemenea situație se află și Nigeria, Camerun, Republica Africa Centrală, Zair, Uganda și Kenya. Evident lipsa unei căi de transport de mare eficacitate creează serioase dificultăți nu numai intensificării exporturilor africane spre alte zone ale lumii dar, în același timp, ridică serioase bariere dezvoltării cooperării în interiorul continentului.

Reunită către finele anului trecut, Comisia economică a Organizației Națiunilor Unite pentru Africa a luat spre dezbatere un vast studiu tehnico-economic privind construirea unui drum modern care în final va străbate continentul negru de la Golful Guineei pînă la Oceanul Indian. Proiectul, avizat într-o formă inițială, urmează a fi supus aprobării definitive luna viitoare, cînd la Bangui se vor reuni reprezentanții țărilor direct interesate. Drumul care va pleca din Nigeria, avînd cap de linie Lagosul, străbătînd Camerunul, Republica Africa Centrală, nordul Republicii Zair, Uganda și va avea punctul terminus în Kenya, la Monbassa, va fi primul transcontinental african. Trei sferturi din rețeaua totală a itinerarului de 6 500 km vor trebui doar ameliorate, noul drum împrumutînd traseul a o serie de căi deja existente. Rămîne de construit 1 600 km. Costul proiectului nu a fost încă calculat, însă pentru finanțarea primei etape de studiu și recunoaștere a viitoarei căi rutiere — se va apela la guvernele beneficiare, dispuse să dea urgent un ajutor nerambursabil. Se amintește că ruta transafricană va fi realizată prin interconectarea a șase tronsoane naționale aparținînd unor state cum sînt Zair, Republica Africa Centrală, Camerun și Nigeria, Robert Gordiner, secretarul Comisiei economice O.N.U. pentru Africa, responsabil al proiectului, a declarat că racordarea acestor tronsoane se va face în avantajul comun, conciliind interesele țărilor riverane, în aval și amonte de fiecare tronson național. Scopul acestei construcții este, potrivit surselor africane, de a face din noua artеră de transport și comunicații „o axă a dezvoltării în toate direcțiile".

I. T.

PE SCURT

● MINISTERUL AFACERILOR EXTERNE AL R. P. UNGARE a dat publicității luni o declarație în care apreciază drept regretabilă hotărîrea Pakistanului de a rupe relațiile diplomatice cu Ungaria în urma recunoașterii Republicii Bangladesh ca stat independent și suveran de către Ungaria. Relevînd că în ultimii ani, între R. P. Ungară și Pakistan s-au stabilit relații bune, reciproc avantajoase, declarația exprimă speranța că conducătorii Pakistanului își vor revizui punctul de vedere.

Chemare la realism

● ÎN CURSUL DEZBATERILOR DIN DIETĂ, președintele Partidului Socialist din Japonia, Tomomi Narita, a cerut guvernului să renunțe la așa-numitul acord încheiat cu ciankaișiștii, să restabilească relațiile diplomatice cu R. P. Chineză și să încheie tratate de neagresiune și prietenie reciprocă cu China, U.R.S.S. și R.P.D. Coreeană. El a prezentat în Dietă rezultatele unui sondaj, din care reiese că opinia publică japoneză se pronunță pentru o politică de pace și neutralitate, pentru abrogarea tratatului de securitate japono-american.

● CONDIȚIILE ÎN CARE GUVERNUL BRITANIC încearcă să realizeze un acord privind viitorul bazelor engleze din Malta nu sînt acceptabile, a declarat premierul maltez, Dom Mintoff, în fața membrilor Camerei Reprezentanților. Mintoff a precizat că guvernul său nu va încheia un acord care să nu fie conform intereselor națiunii malteze.

● PRIMUL MINISTRU AL REPUBLICII BANGLADESH, Mujibur Rahman, a ordonat trupelor să înconjoare enclavele nebengaleze, la 31 ianuarie, pentru a pune capăt ciocnirilor dintre minoritatea musulmană din Bihar și populația bengaleză, ce au durat peste două zile, informează agenția UNITED PRESS INTERNATIONAL.

● ASOCIAȚIA NAȚIONALĂ geografică din Statele Unite a prezentat în ultimele zile ale lunii ianuarie, în cadrul a trei spectacole, filmul documentar „Romanța României", turnat de Jonathan Hagar. Celor peste 10 000 de spectatori din capitala Statelor Unite li s-a oferit prilejul de a face cunoștință cu folclorul românesc, tradițiile și obiceiurile poporului român, mănăstirile Moldovei și viața culturală a Capitalei.

● ÎN PREZENȚA SECRETARULUI GENERAL AL ORGANIZAȚIEI NAȚIUNILOR UNITE, Kurt Waldheim, la Nairobi s-au deschis lucrările celei de-a doua sesiuni a Comitetului O.N.U. pentru resurse naturale. Participă reprezentanți din partea a 51 de țări și 16 organizații internaționale. Din România, participă o delegație condusă de Eugen Davidescu, director în Ministerul Minelor, Petrolului și Geologiei. Sesiunea, care va dura două săptămîni, este consacrată examinării unui cerc larg de probleme privind prospectarea și folosirea resurselor naturale ale țărilor în curs de dezvoltare în interesul propriei dezvoltări.

Greva minerilor britanici

● GREVA GENERALĂ A CELOR PESTE 280 000 DE MINERI DIN MAREA BRITANIE a intrat de duminică în cea de-a patra săptămînă de la declanșarea sa și nici un element de natură să contribuie la încheierea ei nu a intervenit și nici nu este previzibil. Între timp, reducerea stocurilor de cărbuni a început să amenințe serios activitatea industrială. La sfîrșitul săptămînii trecute, de exemplu, trei centrale termo-electrice și-au întrerupt temporar producția.

TINERETUL LUMII ÎN LUPTĂ

Drumul Angelei Davis

La tribunalul din San Jose (California) vor începe audierile preliminare în procesul tinerei militante pentru drepturile civile ale negrilor, Angela Davis.

O tînără revoluționară de o inteligență și frumusețe deosebită, membră a Partidului Comunist din S.U.A., bine cunoscută în cercurile academice din California. Aceasta este Angela Davis. Fiică a unui profesor din Birmingham, Alabama, Angela Davis a fost din copilărie martoră a nedreptăților rasiale, a ciocnirilor de stradă dintre demonstranții negri și polițiști. A rămas trează nopți întregi cînd rasiștii albi atacau cu bombe casele liderilor negri ai luptei pentru drepturi civile; a fost prietenă cu două dintre fetele ucise în timpul unei explozii care a devastat o școală în septembrie 1963. „Angajarea mea politică — declara ea într-un interviu — își are rădăcina în viața petrecută în Sud". Realitățile crude pe care le-a trăit i-au insuflat adîncul atașament și solidaritatea cu militanții negri pentru drepturi civile. Această evoluție și maturizare politică este cu atît mai semnificativă cu cît Angela provine dintr-o familie care s-a bucurat întotdeauna de bunăstare, făcînd parte din burghezia neagră din S.U.A. Aceasta i-a dat posibilitatea să studieze în școli și universități reputate: un liceu din New York, universitatea Brandeis, Sorbona, Institutul de cercetări sociale de la universitatea „Goethe" din Frankfurt (R.F.G.). În acești ani de studiu și-a luat diplome în literatură, limba franceză, filozofie și sociologie. Nu a pierdut niciodată contactul cu realitățile din S.U.A. și deși mai putea rămîne la studii în Europa, s-a întors precipitat în țară „deoarece — spunea ca la vremea aceea — nu mai putea să tolereze deteriorarea situației din S.U.A., fără să devină angajată activ". Studenta eminentă a devenit în scurt timp asistentă la universitatea californiană din San Diego și a început imediat să lucreze pentru doctoratul în filozofie. De atunci datează și apropierea ei de activitățile practice ale comunității negre din San Diego, a căror organizatoare a și devenit de altfel în scurt timp. Activitatea în organizația locală a Asociației pentru emanciparea negrilor (N.A.A.C.P.) o ajută să se apropie mai mult de lupta pentru progres social. Mult timp se simțise ținută departe de preocupările comunității negre, de o intelectualitate albă care-i cultivase îndelung inteligența pentru a deveni o profesoară izolată în lumea cărților. Angela Davis a ales o altă cale și în cei trei ani care s-au scurs de la întoarcerea ei în S.U.A. și pînă în momentul arestării, a mers neabătută pe ea. A intrat în Partidul comunist argumentînd, astfel, la timpul acela hotărîrea sa: „Ce grup din țară a fost mai consecvent în a analiza marxist societatea

americană? Am intrat în el datorită sincerității evidente a Partidului comunist. Am ales marxismul pentru că el este științific, dezvoltă conștiința de clasă și are viitor". Alegerea făcută de profesoara în filozofie vorbește de la sine. Opțiunea sa nu a lăsat indiferente cercurile antidemocratice californiene. Atunci au fost lansate și primele atacuri la adresa ei. A fost acuzată în nonumărate rînduri că ar fi aparținut organizației extremiste „Panterele negre" deși nu a fost niciodată membră a acestei organizații. Devenise însă, între timp figura centrală a comunității studențești negre din universitate și inițiatoarea Consiliului Studenților negri. F.B.I.-ul a intervenit anunțînd conducerea universității că există o comunistă în rîndurile corpului profesoral. Imediat după aceea, hotărîrea implacabilă a conducerii conservatoare a universității (supusă și presiunilor din afară) a căzut ca un trăsnet pentru cei care-i sorbiseră cuvintele la cursurile ei. A fost concediată pentru „vina" de a face parte din Partidul comunist din S.U.A., pentru discursurile sale înflăcărate în care denunța sprijinul universității pentru cercetări în scopuri militare. „Aceste cuvîntări — aprecia pe atunci „NEWSWEEK" erau fără îndoială radicale dar în nici un caz incendiare". Concedierii i s-au asociat amenințările cu moartea, din partea rasiștilor albi. În weekend-uri nu mai putea apărea singură în oraș, trebuia să meargă însoțită de o gardă personală. Tensiunea din jurul său a crescut, devenise o persoană publică, cu o anumită influență și erau mulți aceia care voiau să o îndepărteze. A sfîrșit prin a-și cumpăra arme cu care să se apere. Acest gest a fost folosit împotriva ei printr-o întreagă înscenare polițienească și juridică. Cum o lege californiană condamnă ca complice pe cel a cărui armă este folosită în conflicte cu poliția, Angela Davis a fost arestată la 13 octombrie 1970, ca urmare a faptului că un adolescent de 17 ani, îndrăgostit de aventură i-a folosit fără știința ei, arma. Pretextul a fost găsit cu ușurință de autoritățile care voiau să se debaraseze de o „incomodă" militantă de culoare. De doi ani în închisoare, Angela Davis rămîne victima acestei înscenări, a unei hotărîri judecătorești fără scrupule. (I s-a refuzat eliberarea pe cauțiune). În aceste condiții, tînăra militantă de culoare din S.U.A. nu se poate aștepta la un proces echitabil. În ciuda numeroaselor proteste ale opiniei publice americane și din alte țări ale lumii, Angela Davis continuă să se afle în închisoare.

DOINA TOPOR

Plenara conducerii U. T. S. din Polonia

La Varșovia a avut loc o plenară a Conducerii Centrale a Uniunii Tineretului Socialist.

Plenara, menționează agenția P.A.P., a adoptat o hotărîre privind principalele sarcini ale organizației în lumina hotărîrilor Congresului al VI-lea al P.M.U.P., precum și o hotărîre privind patronarea construcției uzinelor de automobile de mic litraj de la Bielsko-Biala și Tychy, și a Combinatului metalurgic de la Zobkowic-Losen. Pentru aceasta, va fi organizată recrutarea, în întreaga țară, de tineri fruntași în producție, tehnicieni și ingineri pentru brigăzile de constructori destinate acestor obiective. Va fi organizată, de asemenea, pregătirea tinerelor cadre care vor lucra în respectivele întreprinderi.

În legătură cu numirea lui Andrzej Zabinski în funcția de adjunct al șefului Secției organizatorice a C.C. al P.M.U.P., plenara a ales ca președinte al Conducerii centrale a U.T.S. pe Bogdan Waligorski.

Un prolog-surpriză

● Procesul „celor cinci" de la Lisabona ● Succesorii lui P.I.D.E. în universitățile portugheze ● Nemulțumirile studenților și recunoașterile lui Araujo

În fața unui tribunal din Lisabona au compărut cinci studenți, conducători ai sindicatului democratic studențesc al universității catolice locale. Ei erau acuzați că au participat la reuniuni considerate de autorități ca „ilegale și contrare ordinii publice". Chiar de la începutul dezbaterilor în instanță, procesul a luat o turnură inedită, cu certitudine neașteptată de oficialități. Președintele organizației din centrul universitar Lisabona al așa-numitei „Mocidade Portuguesa" (singura organizație de tineret legală) și-a dat demisia. Declarația publică prin care el și-a explicat gestul este concludentă: „Nu doresc să ocup o funcție de conducere într-o organizație practic inexistentă în universitatea noastră" (Din Lisabona n.n.). Ceea ce, implicit, sună ca o foarte autorizată recunoaștere a faptului că, în realitate, sindicatul democratic studențesc, considerat oficial ca ilegal, este și în centrul universitar Lisabona singura organizație efectivă care reunește majoritatea studenților.

Astfel, chiar din primul moment, „procesul celor cinci" s-a transformat mai degrabă într-un proces al acelei atitudini oficiale care ignoră cerințele studențimii. Dezbaterile procesului au fost dominate de intervenția unor profesori universitari (citați ca martori) care nu numai că i-au apărat pe studenții implicați în instanță, dar au cerut recunoașterea sindicatului democratic studențesc.

Este, oricum, interesant de semnalat că tribunalul n-a dat curs cererii procurorului care revendica pedepse privative de libertate între un an și un an și jumătate pentru cei cinci tineri. Studenții au fost condamnați la „regim penitenciar ușor" pe cîte două luni, cu scăderea timpului efectuat în detențiune pînă la pronunțarea sentinței.

Imediat ce a devenit cunoscut deznodămîntul procesului, studenții din centrul universitar Lisabona au trimis forurilor în drept un memoriu în care cer anularea deciziei tribunalului și eliberarea imediată a colegilor lor. Este, totodată, revendicată recunoașterea sindicatelor democratice studențești. A fost lansată, de asemenea, o chemare către studenții din toate centrele universitare portugheze pentru o acțiune largă de protest. Nu este exclus ca procesul de la Lisabona care a debutat printr-un prolog-surpriză să aibă ca epilog neprevăzut de autorități o recrudescență a mișcării studențești pentru democratizarea universității.

Practicînd și în politica sa universitară formula „salazarismul fără Salazar" premierul Caetano a căutat să creeze aparența unei liberalizări. Promisiunile de „reformă structurală" a universității, mereu repetate dar în nici un fel onorate, au fost însoțite de măsuri voit spectaculare, ca retragerea posturilor polițienești care în trecut funcționau în incinta facultăților. Aparatul represiv a fost însă numai camuflat. O întreagă rețea de agenți și informatori a fost pusă rapid pe picioare de către poliția politică (succesoarea instituției sinistre de tristă memorie P.I.D.E.) și ea activează intens. Studenți (care, din motive ușor de înțeles, nu și-au dat numele) au relatat unor ziariști francezi (potrivit unei informații publicate de LE MONDE) că de la începutul actualului an universitar cel puțin 50 de colegi ai lor de la facultățile din Lisabona au fost „filați" și anchetați la polițe, unii dintre ei fiind implicați în procese, alții fiind „exmatriculați pe tăcute" fără nici o explicație publică, „Studenții afirmă — relevă LE MONDE — că supravegherea poliției se exercită asupra oricărui lucru pe care-l fac, asupra vieții lor în școală și în afara școlii. Poliția lucrează pe tăcute și prezența ei este tot atît de apăsătoare ca și atunci cînd polițiști în uniformă staționau în incinta fiecărei facultăți". Într-o asemenea atmosferă și dat fiind refuzul de facto al autorităților de a veni în întîmpinarea chiar și a celor mai minime cereri ale tinerilor privind modernizarea structurilor anchilozate ale universității portugheze, este de înțeles de ce nemulțumirile studențimii se acumulează.

Ceea ce se impune însă în mod deosebit atenției este apariția unor aprecieri nuanțate, realiste, chiar în rîndurile unor cercuri apropiate sferei guvernamentale. Este revelatoare, în acest sens, declarația făcută unui post de radio vest-german de Gomes de Araujo, fost ministru al informațiilor: „Ne încăpățînăm să nu admitem studenților un drept elementar și, ceea ce este mai grav, ignorăm realitatea din viața universităților. Ceea ce proclamăm noi ilegal e o tendință susținută de cei mai mulți studenți care cer inovații și structuri mai bune în școală". E notabilă, de asemenea, intervenția publică a deputatului liberal de Porto, Sa Carneiro, care a cerut deschiderea unei anchete parlamentare în legătură cu „amestecul scandalos" al poliției politice în universități.

Asemenea luări de poziție au o semnificație care nu poate scăpa nimănui. Ele sună ca puncte de acuzare în procesul celor care au intentat procesul de la Lisabona.

EM. RUCĂR

REDACȚIA ȘI ADMINISTRAȚIA: București, Piața „Scînteii". Tel. 17.60.10, 17.60.20. Abonamentele se fac la oficiile poștale și difuzorii din întreprinderi și instituții. Tiparul: Combinatul poligrafic „Casa Scînteii"