Proletari din toate țările, uniți-vă !

Scînteia tineretului

ORGAN CENTRAL AL UNIUNII TINERETULUI COMUNIST

ANUL XXVIII, SERIA II Nr. 7122 | 4 PAGINI — 30 BANI | LUNI 10 APRILIE 1972

Pe artera comercială a Lipscanilor: manifestări spontane de dragoste, entuziasm popular

PREOCUPARE STATORNICĂ PENTRU CREȘTEREA CONTINUĂ A NIVELULUI DE VIAȚĂ AL OAMENILOR MUNCII

Iată ce a însemnat vizita pe care tovarășul NICOLAE CEAUȘESCU a făcut-o sîmbătă în piețe și zone comerciale din Capitală

• „Ne bucurăm că sînteți din nou printre noi" • Secretarul general al partidului a analizat stadiul înfăptuirii indicațiilor date anterior, a formulat noi indicații cerînd mai multă inițiativă, ingeniozitate, operativitate • Pentru lucrătorul din comerț unitatea în care își desfășoară activitatea trebuie să fie o a doua casă: nu-i poate fi indiferent ce impresie își fac cei care-i trec zilnic pragul • Un generos program de lucru pentru factorii responsabili din comerț, pentru producătorii de bunuri de consum, pentru edilii orașului • Pretutindeni, în locurile vizitate, calde manifestări de recunoștință și mulțumire față de conducătorul iubit al partidului și al statului, tovarășul Ceaușescu

Pretutindeni, tovarășul Ceaușescu a dat indicații prețioase, sugestii de mai bună gospodărire

Așa cum au anunțat deja ziarele centrale care au apărut ieri, evenimentele de pe agenda internă a zilei de sîmbătă, 8 aprilie, au fost dominate de încă o inițiativă valoroasă a neobositului conducător al partidului și statului nostru, tovarășul Nicolae Ceaușescu. Abia întors de pe pămîntul Africii, unde a dus un strălucit mesaj românesc de prietenie și solidaritate cu lupta popoarelor care s-au angajat pe calea construirii unei vieți noi, independente, făcînd ca numele României și tabloul succeselor ei în construcția socialistă să fie cunoscute și apreciate pe o mare parte dintr-un întreg continent, tovarășul Nicolae Ceaușescu, ca prim gospodar al țării, strîns legat de popor, de interesele și năzuințele sale a făcut la sfîrșit de săptămînă o vizită în piețe și unități comerciale ale Capitalei. În această vizită de lucru, secretarul general al partidului a fost însoțit de tovarășii Dumitru Popa, membru al Comitetului Executiv al C.C. al P.C.R., prim-secretar al Comitetului municipal de partid, primarul general al Capitalei, Iosif Banc, membru supleant al Comitetului Executiv al C.C. al P.C.R., vicepreședinte al Consiliului de Miniștri, ministrul agriculturii, industriei alimentare și apelor, Nicolae Bozdog, ministrul comerțului interior, Dumitru Joița, prim-vicepreședinte al Consiliului popular municipal.

Pentru toți cetățenii țării abordarea de către șeful statului a unei asemenea largi game de preocupări — de la complexe probleme internaționale, pînă la problemele dezvoltării industriei și agriculturii, ale științei și culturii, sau, ca în cazul de față, la cele mai mici amănunte ale organizării comerțului intern —,

B. GRECEANU

(Continuare în pag. a III-a)

U.T.C. SEMICENTENAR

• Casa de cultură a studenților din Brașov găzduiește o expoziție de artă plastică și fotografică a tineretului dedicată semicentenarului creării U.T.C.

Exponatele oglindesc contribuția adusă de tînăra generație brașoveană la realizarea unor profunde transformări socialiste ale acestor meleaguri. Printre lucrările cele mai reușite se numără montajul în metaloplastie executat de Virgil Măgherușan, muncitor la Fabrica „Republica", acuarelele aparținînd elevei Mariana Terök, precum și numeroasele fotografii care oglindesc transformările survenite în înfățișarea Brașovului și a împrejurimilor sale în anii de după eliberare.

S-au încheiat concursurile de literatură pentru elevi

Cei mai talentați din 20 000

Dintre concursurile școlare care adună în competiții strînse pe cei mai talentați elevi, cel de literatură are un farmec aparte. Băieți și fete la vîrsta trăirilor adolescentine aduc în această frumoasă întrecere sensibilitatea și candoarea vîrstei filtrată prin cunoștințe însușite în anii de învățătură, printr-o bogată lectură, dragostea lor pentru frumoasa noastră limbă.

Toate aceste calități s-au evidențiat în lucrările concurenților la etapa finală, lucrări cu o tematică extrem de generoasă : profilată și pe aspecte din viața tineretului, explicabil, întrucît concursul a fost dedicat semicentenarului U.T.C. Amintim : „Chipuri de neuitat din copilăria mea", „Cîntare României socialiste", „Anii tinereții noastre", „Trăsături morale ale poporului român în creația literară" (la concursul de limbă și literatură română), „Contribuția tineretului în lupta pentru pace", „Nou și vechiul în localitatea mea" (la concursul de literatură germană).

Concursul de literatură „Mihail Eminescu" a adunat la start anul acesta, deci la a 15-a ediție a sa, peste 20 000 de elevi din liceele de cultură generală, licee de specialitate și școli profesionale. Lor li se adaugă mile de elevi care au participat la concursurile de limbă și literatură maghiară (a căror etapă finală s-a desfășurat la Cluj), germană (etapa finală ținută la Timișoara) și rusă. Dintre zecile de mii de elevi care au început întrecerea în faza pe școală s-au selecționat cei mai buni pentru etapa republicană, care și-a desemnat la rîndu-i cîștigătorii.

În sala de festivități a Liceului „Mihai Viteazul" din Capitală au fost premiați și menționați 42 de concurenți din cei 200 care s-au întrecut la ultima etapă a concursului de literatură „Mihail Eminescu". Tot aici au fost evidențiați alți 24 de elevi pentru bogatele lor cunoștințe de limbă română. În aceeași zi și la aceeași oră se premiau la Cluj cîștigătorii concursurilor de literatură maghiară, la Timișoara cei care au concurat la germană, iar la București concurenții pentru limba rusă.

Felicitîndu-i pe cîștigătorii etapei republicare a concursului de literatură română, — și prin ei pe toți concurenții — prof. univ. Boris Cazacu, președintele Societății de științe filologice, aprecia că întrecerea este o mare promisiune de viitor : se întrevăd reale talente pe care, cu siguranță, istoria literaturii le va înregistra, iar editurile le vor face cunoscute.

Pînă atunci însă, concurenții mai au mult de învățat și de muncit. Ei au considerat și întîlnirea finală tot ca o formă de lucru. S-au adunat, în prima sesiune științifică pe țară, au vizitat Muzeul literaturii române, la Cluj, au vizitat numeroase muzee, au cunoscut orașul, iar cei găzduiți de Timișoara au avut, de asemenea, prilejul să participe la excursii locale : s-au întîlnit cu profesori universitari, scriitori și redactori și, mai ales, au realizat între ei un rodnic schimb de opinii și de experiență.

CITIȚI ÎN PAG. A III-A :

Premiile acordate în cadrul concursurilor de literatură pentru elevi

SATISFACȚIE UNANIMĂ, ÎNALTĂ APRECIERE

Tînăra generație, împreună cu întregul popor, își exprimă adeziunea la politica partidului și apreciază vizita tovarășului Nicolae Ceaușescu în cele opt țări africane drept o contribuție de deosebită importanță la cauza libertății și independenței popoarelor, a păcii și progresului social.

COMITETULUI CENTRAL AL PARTIDULUI COMUNIST ROMÂN,

TOVARĂȘULUI NICOLAE CEAUȘESCU

Cu ocazia reîntoarcerii dumneavoastră din vizita efectuată în unele țări ale Africii, în numele tinerei generații din patria noastră, al Uniunii Tineretului Comunist, vă transmitem, iubite și stimate tovarășe Nicolae Ceaușescu, expresia sentimentelor noastre calde, tinerești, de înaltă prețuire și admirație pentru activitatea prestigioasă desfășurată în timpul vizitei care, prin rezultatele și larg său ecou internațional, a constituit o nouă și puternică afirmare a esenței, principiilor și finalității politicii interne și externe a partidului și statului nostru.

Purtătoare a unui nobil și înflăcărat mesaj de prietenie și solidaritate, delegația condusă de dumneavoastră a făurit noi și trainice legături între poporul român și popoarele africane, a făcut cunoscute marile realizări ale României socialiste, aspirațiile, idealurile și eforturile sale pentru triumful cauzei păcii, libertății, independenței și progresului tuturor popoarelor.

Sărbătorind prin numeroase acțiuni de muncă și manifestări omagiale semicentenarul Uniunii Tineretului Comunist, tineretul patriei și-a reafirmat puternica adeziune și hotărîrea neclintită de a lupta pentru înfăptuirea politicii Partidului Comunist Român, pătrunsă de un patriotism profund și internaționalism activ, trăsături viguros reliefate și de vizita întreprinsă pe continentul fierbinte, ale cărui popoare sînt angajate într-o luptă curajoasă pentru dezvoltare liberă, independentă, pentru împlinirea aspirațiilor de libertate, civilizație și progres. Vizita în cele 8 țări ale Africii, efectuată de dumneavoastră împreună cu tovarășa Elena Ceaușescu, reprezintă o întruchipare vie a sentimentelor tineretului român de solidaritate și sprijinire activă a luptei popoarelor pentru cucerirea și consolidarea independenței naționale, împotriva imperialismului, colonialismului și neocolonialismului, a oricăror imixtiuni și acte de folosire a forței, pentru respectarea drepturilor sacre ale fiecărui popor de libertate, demnitate națională, de a-și făuri liber și suveran propriile sale destine.

Ne exprimăm adînca satisfacție că această vizită deschide largi perspective colaborării fructuoase dintre tineretul nostru și tînăra generație de pe continentul african și vă asigurăm că obiectivele și ideile nobile, generoase promovate de dumneavoastră ne vor călăuzi în permanență în eforturile de a întări prietenia și solidaritatea militantă cu popoarele și tineretul Africii, cu toate forțele progresiste, antiimperialiste.

Exprimînd entuziasta și deplina noastră aprobare și satisfacție pentru rezultatele vizitei conducătorului partidului și statului nostru în țările Africii, ca sol strălucit al poporului român, asigurăm totodată conducerea partidului, pe dumneavoastră personal, iubite tovarășe Nicolae Ceaușescu, că tînăra generație din patria noastră, Uniunea Tineretului Comunist, își vor dărui cu devotament și pasiune potențialul de gîndire revoluționară și acțiune creatoare înfăptuirii obiectivelor politicii interne și externe a partidului nostru, cauzei socialismului și păcii în lume.

COMITETUL CENTRAL AL UNIUNII TINERETULUI COMUNIST

Mesajul întregului popor

Călătoria pe care tovarășul Nicolae Ceaușescu a întreprins-o pe continentul african reprezintă un eveniment bogat în semnificații, unul din acele momente politice care se impun nu numai în actualitatea internațională, ci rămîn gravate în memorie, se păstrează în conștiința noastră. Vizita conducătorului României socialiste pe pămîntul african s-a desfășurat pe un traseu de mii de kilometri, de-a lungul a opt țări. În cele 27 de zile ale acestei vizite ne-au captat atenția nenumărate fapte pe care pelicula le-a înfățișat pe micul ecran iar însemnările reporterilor le-au consemnat în relatările lor din coloanele ziarelor. Au fost țări diferite — de la peisaj la tradiție, de la opțiuni într-o problemă sau alta la stadiul de dezvoltare. Cuvintele de bun sosit s-au făcut auzite în limbi diferite, cu rezonanțe ce, firește, nu se asemănau, iar cîntecele și dansurile aveau tonalități aparte. Dar dincolo de tot ceea ce reprezintă specificul local, dincolo de notele proprii ale fiecărui oraș vizitat, s-a vădit trăsătura comună, definitorie pentru întreaga vizită : sentimentul de profundă prietenie față de România socialistă, stima și respectul deosebit față de tovarășul Nicolae Ceaușescu. La Alger și Bangui, la Brazzaville și Kinshasa, la Lusaka și Dar Es Salaam, la Khartum și Cairo, mulțimile care l-au aclamat pe înaltul sol al poporului român, care i-au scandat numele și i-au purtat portretul, au afirmat prețuirea față de o țară care a dobîndit respectul tuturor prin înalta principialitate și consecvență a pozițiilor ei, prin fermitatea cu care apără libertatea și independența, dreptul fiecărei națiuni de a fi stăpînă pe destinele ei. România militează neobosit pentru însănătoșirea climatului internațional, pentru o pace trainică, dreaptă, bazată pe respectul deplin față de drepturile popoarelor iar eforturile ei — indisolubil asociate numelui tovarășului Nicolae Ceaușescu — găsesc calde aprecieri, sînt salutate cu simpatie mai ales de popoarele care au luptat din greu pentru libertate și cunosc din proprie experiență prețul cuceririi independenței. Audiența largă a politicii externe românești se explică tocmai prin legătura organică cu aspirațiile vitale ale tuturor popoarelor, cu exigențele cauzei păcii și progresului social. Salutîndu-l pe tovarășul Nicolae Ceaușescu, popoarele Africii au salutat pe conducătorul unei țări care a dobîndit inde-

EUGENIU OBREA

(Continuare în pag. a II-a)

ÎN PAGINA a 2-a

Ancheta de opinie politică a „SCÎNTEII TINERETULUI"

Interlocutorii noștri au fost diferiți dar gîndurile pe care le-au exprimat reflectă sentimentul recunoștinței față de tovarășul Ceaușescu, mesager al voinței întregului nostru popor

SATISFACȚIE UNANIMĂ, ÎNALTĂ APRECIERE

TÎNĂRA GENERAȚIE, ÎMPREUNA CU ÎNTREGUL POPOR, ÎȘI EXPRIMĂ ADEZIUNEA LA POLITICA PARTIDULUI ȘI APRECIAZĂ VIZITA TOVARĂȘULUI NICOLAE CEAUȘESCU ÎN CELE OPT ȚĂRI AFRICANE DREPT O CONTRIBUȚIE DE DEOSEBITĂ IMPORTANȚA LA CAUZA LIBERTĂȚII ȘI INDEPENDENȚEI POPOARELOR, A PACII ȘI PROGRESULUI SOCIAL

ANCHETA DE OPINIE POLITICĂ A „SCÎNTEII TINERETULUI"

Calde aprecieri la adresa României

Cînd am ajuns la Uzinele „23 August", stația de radioamplificare a acestei cetăți industriale a Bucureștiului transmitea un interviu cu inginerul CONSTANTIN COCENESCU din centrul de proiectare. Tema interviului coincidea cu cea a anchetei noastre: ginduri despre semnificația călătoriei pe care tovarășul Nicolae Ceaușescu a întreprins-o în țările Africii.

— Am participat cu o deosebită emoție la manifestarea de dragoste și atașament pe care populația Capitalei a făcut-o conducătorului iubit al partidului și statului nostru la reintoarcerea sa din vizita pe care a întreprins-o pe continentul african. Manifestarea aceasta de o căldură deosebită, expresie a gîndurilor și simțămintelor întregului popor, a reflectat satisfacția unanimă pentru rezultatele extrem de pozitive ale acestei călătorii — moment de mare importanță pentru dezvoltarea relațiilor de prietenie, colaborare și solidaritate ale României cu tinerele state independente ale Africii. Am urmărit cu mult interes vizita tovarășului Nicolae Ceaușescu, am citit cu deosebită atenție declarațiile comune care sintetizează concluziile convorbirilor tovarășului Ceaușescu cu conducătorii statelor africane vizitate. Ele reflectă dorința comună de a da o amploare crescîndă unor legături reciproc avantajoase. În mod deosebit, am urmărit desfășurarea vizitei secretarului general al partidului nostru în Republica Arabă Egipt. Faptul este firesc deoarece abia recent m-am întors de pe pămîntul acestei țări cu o civilizație milenară, iar multe din imaginile evocate cu prilejul vizitei îmi erau proaspete în memorie. La Heluan, unde tovarășul Ceaușescu s-a bucurat de o primire entuziastă, ca de altfel în toate locurile pe care le-a vizitat în Egipt, sînt vizibile roadele colaborării economice româno-egiptene. Locomotivele produse de uzina noastră au găsit aprecieri frumoase, atît din partea cadrelor de conducere ale marelui combinat siderurgic, cît și din partea specialiștilor, a muncitorilor egipteni. În cele 14 luni pe care le-am petrecut în Egipt am simțit nu numai prietenia sinceră a oamenilor acestui pămînt, ci și simpatia și admirația față de România socialistă, încrederea de care se bucură politica țării noastre. Mă bucur din adîncul inimii că vizita tovarășului Ceaușescu va avea drept rezultat amplificarea relațiilor româno-egiptene, va da noi dimensiuni unor legături în interesul ambelor noastre popoare, al cauzei păcii și progresului social.

Un moment politic de deosebită importanță

GHEORGHE PAȘOLESCU este unul din cei peste 12 000 de salariați ai renumitelor uzine bucureștene „23 August". Lucrează ca lăcătuș la secția aparataj. Uteciștii, colegi de muncă, l-au ales secretar al organizației lor. Tovarășul Pașolescu ne-a declarat:

— Am avut fericirea de-a mă afla printre miile de oameni ai muncii care l-au întîmpinat pe tovarășul Ceaușescu la reintoarcerea în patrie după îndeplinirea exemplară a unei misiuni de prietenie, solidaritate și colaborare. Nu cred că este nevoie să vă spun că pe toată durata vizitei am urmărit știrile transmise la televiziune, ca și cele apărute în presă. Revederea emoționantă, căldura cu care a fost primită cuvîntarea rostită de secretarul general al partidului imediat după aterizarea avionului, dovedesc încă o dată unitatea de granit care leagă poporul nostru, de partid, de conducerea sa în frunte cu tovarășul Nicolae Ceaușescu. Au devenit tradiționale asemenea întîlniri. De astă dată, însă, era vorba de un lucru deosebit, vizita constituind — așa cum sublinia tovarășul Ceaușescu — un moment de importanță deosebită în politica externă a României, o manifestare fără precedent a prețuirii internaționale a țării noastre de solidaritate cu statele care au scuturat jugul imperialist, cu mișcările de eliberare națională, cu cei care luptă pentru independență,

pentru progres, pentru bunăstare. Urmărind desfășurarea fructuoasei vizite pe durata celor aproape patru săptămîni în îndepărtata Africă, am fost în permanență alături de delegația noastră.

— Ce semnificație acordați acestei vizite?

— E greu de spus în cîteva cuvinte. La fel ca toți oamenii muncii, ca toți tinerii din secția aparataj, apreciez vizita drept o nouă și grăitoare dovadă a unității dintre politica internă și cea externă a P.C.R., a statului nostru, iar atmosfera de cordialitate sinceră, prietenie, căldură și ospitalitate, cu care a fost întîmpinată delegația noastră, ca o mărturie a prestigiului de care se bucură Partidul Comunist Român, patria noastră, tovarășul Nicolae Ceaușescu. Însuflețiți de minunatul exemplu pe care ni-l oferă, zi de zi, conducătorul nostru iubit, asigurăm partidul, pe secretarul său general că nu vom precupeți eforturile pentru a îndeplini în mod exemplar sarcinile ce ne revin, pentru înfăptuirea mărețului program de făurire a societății socialiste multilateral dezvoltate în Republica Socialistă România. Iată de ce eu, ca și tovarășii mei, am părăsit aeroportul cu hotărîrea de a munci mai bine, mai cu spor, adăugînd realizările noastre succeselor întregului popor, fiind ferm convinși că în acest mod ne vom aduce fiecare contribuția la creșterea prestigiului României pe plan internațional, la sporirea aportului său la cauza păcii.

Sprijin ferm Africii luptătoare

Inginerul MIRCEA RASUCEANU nu se aștepta la un interviu. Venise la comitetul U.T.C. al uzinei cu treburi urgente dar întîlnirea cu reporterul i-a prilejuit un dialog pe o temă de actualitate.

— Am discutat deseori, împreună cu colegii mei, despre vizita tovarășului Ceaușescu în Africa. Ne-a bucurat mult primirea caldă făcută conducătorului nostru. Imaginile de pe micul ecran ca și reportajele din gazete ne-au înfățișat mulțimi entuziaste care au întîmpinat pe tovarășul Ceaușescu. În aclamațiile cu care era salutat desciframă simpatie pentru întregul nostru popor, pentru ceea ce el a realizat. Locul pe care-l ocupăm astăzi în lume, faptul că numele României este rostit cu respect pretutindeni, îl datorăm partidului și clarvăzătorului său conducător — tovarășul Ceaușescu. Priveam chipurile atît de diferite ale oamenilor Africii și pancartele pe care ei le purtau — avînd înscrise fraze de salut la adresa tovarășului Ceaușescu — și simțeam un sentiment de mîndrie pentru poporul căruia îi aparține.

— Ce înseamnă Africa pentru dumneavoastră?

— O să vă surprindă: locomotive! Pentru inginerul din serviciul tehnic locomotive înseamnă înainte de toate livrările pentru acest continent. Chiar în acest moment sînt în probă 10 locomotive ce vor lua drumul Africii. Din acest punct de vedere am convingerea că vizita tovarășului Ceaușescu va da un nou impuls relațiilor cu statele africane, relații favorizate de eforturile comune pentru o dezvoltare rapidă...

— Dar dincolo de implicațiile de ordin economic?

— Africa înseamnă pentru unii doar exotism, spectaculosul peisajului. Dar cel mai important mi se pare faptul că Africa este un continent în care se afirmă viguros aspirațiile de libertate, independență și progres ale popoarelor. Majoritatea statelor și-au cucerit independența de stat dar luptă încă pentru ca independența economică să fie efectivă. O serie de teritorii se mai găsesc în lanțurile colonialismului. Și mai există o variantă a aceluiași colonialism: apartheidul. Popoarele Africii sînt angajate într-o bătălie pe multiple fronturi și ele știu că au în poporul român un prieten de nădejde, un sprijin în toate împrejurările. Tovarășul Ceaușescu a reafirmat cu claritate solidaritatea noastră deplină cu Africa luptătoare pentru libertate și independență. Este o luptă grea dar victoria va aparține popoarelor ce vor să fie stăpîne pe destinele lor...

Mesaj de solidaritate

— Este practic imposibil să sintetizezi în cîteva fraze conținutul bogat al vizitei tovarășului Nicolae Ceaușescu în Africa, sentimentele pe care le-am încercat ascultîndu-l vorbind la cîteva minute numai după revenirea în țară, **ne-a spus ROLAND GUNESCH, maestru emerit al sportului. Apoi a continuat:**

— Mie mi s-a părut că avînd o deosebită importanță faptul că în toate țările unde conducătorul statului nostru a purtat mesajul de prietenie, solidaritate și colaborare al poporului român s-a ajuns la concluzia unanimă că la temelia relațiilor internaționale trebuie să stea deplina egalitate în drepturi între state, respectul independenței și suveranității naționale, neamestecul în treburile interne ale fiecărei țări, la baza colaborării economice să fie așezate principiul avantajului reciproc, înțelegerea mutuală. Îmi exprim întreaga aderiune față de cerința devenită vitală în condițiile contemporane și anume ca forța și amenințarea cu forța să fie eliminate pentru totdeauna din practica relațiilor internaționale. Desfășurarea evenimentelor arată că acolo unde nu este respectată această cerință apar conflicte, tensiunea și încordarea ating cote îngrijorătoare. Indochina oferă un exemplu semnificativ în această direcție. Sînt convins că prin asigurarea dreptului fiecărei țări, fiecărui popor, de a-și hotărî de sine stătător destinele, dezvoltarea economico-socială, fără nici un amestec din afară, se creează condițiile afirmării depline a fiecărui stat, a fiecărui popor pe arena internațională, într-un climat de adevărată egalitate. În Angola, Mozambic, Guineea-Bissau, Namibia, Rhodesia, Africa de sud, acolo unde aceste drepturi imprescriptibile sînt încălcate flagrant, în mod legitim populația aflată sub opresiunea colonială, rasistă, s-a ridicat cu arma în mîini, pentru a-și cuceri libertatea, dreptul la existență în rîndul celorlalte popoare libere și independente. Mă bucur din inimă că în timpul vizitei în Africa, tovarășul Nicolae Ceaușescu a avut prilejul să se întîlnească și să poarte convorbiri cu reprezentanții mișcărilor de eliberare națională, că s-a ajuns la o înțelegere deplină asupra dezvoltării în continuare a solidarității, a sporirii sprijinului multilateral acordat acestor mișcări, în scopul victoriei lor împotriva imperialismului, colonialismului, neocolonialismului și rasismului.

Gîndurile tinerilor bucureșteni

În biroul său de la sediul organizației bucureștene a U.T.C. stăm de vorbă cu tovarășul DUMITRU GHEORGHIȘAN, prim-secretar al Comitetului municipal București al U.T.C.

— Cum au primit tinerii Bucureștiului acest important eveniment politic?

— Vizita tovarășului Nicolae Ceaușescu în Africa a suscitat un interes considerabil, a polarizat atenția întregii opinii publice din țara noastră și, firește, a maselor largi ale tineretului. Întregul popor a fost alături de tovarășul Ceaușescu în memorabila sa vizită, a susținut cu tărie această inițiativă bogată în semnificații politice. Cele 27 de zile ale itinerariului african al tovarășului Ceaușescu au reprezentat o strălucită demonstrație a politicii profund principiale, constructive, realiste a României socialiste, politică care vădește o adîncă înțelegere a proceselor innoitoare din viața internațională. Legăturile noastre cu tinerele state independente ale Africii — și nu numai ale Africii — constituie o coordonată esențială a politicii externe românești. Ne apropie atașamentul comun față de cauza libertății și independenței, convingerea că în lumea de astăzi toate statele — indiferent de potențialul lor — trebuie să-și aducă contribuția la soluționarea pozitivă a problemelor cu care umanitatea este confruntată. Soarta omenirii trebuie să o decidă toate popoarele indiferent dacă sînt mari sau mici.

— Ce idee v-a reținut atenția în mod deosebit din declarațiile comune date publicității?

— Tovarășul Ceaușescu sublinia că în toate aceste documente străbate ca un fir roșu dorința de a extinde colaborarea, de a întări solidaritatea în lupta comună pentru dezvoltarea economică-socială, împotriva politicii imperialiste de forță și dictat, pentru pace și colaborare între toate popoarele lumii. De altfel, cuvintările tovarășului Ceaușescu în țările africane, declarațiile comune, au prilejuit tinerilor bucureșteni posibilitatea de a aprofunda probleme importante ale realității internaționale. Acest eveniment de mare însemnătate — care a constituit obiectul a numeroase informări politice și interesante dezbateri în organizațiile U.T.C. — a corespuns unei perioade bogate în activități pentru uteciști: sărbătorirea, semicentenarului U.T.C. A fost încă un prilej de a exprima deplina noastră aderiune la politica internă și externă a partidului și guvernului, politică în care tînăra generație vede reflectarea propriilor sale aspirații. Salutînd cu bucurie reintoarcerea în patrie a conducătorului iubit îl asigurăm că tinerii Bucureștiului nu-și vor precupeți eforturile pentru a realiza sarcinile ce le revin. Sîntem angajați cu toate forțele noastre în îndeplinirea obiectivelor politicii partidului...

O primire entuziastă

— Am urmărit în fiecare seară vizita tovarășului Nicolae Ceaușescu, a celorlalți membri ai delegației, în cele opt state africane prietene — **ne-a spus MARIA CONSTANTIN, ajutor-maistru la Fabrica de confecții și tricotaje București.** De fiecare dată eram foarte impresionată de primirea călduroasă, de cuvintele de respect și stimă la adresa conducătorului partidului și statului nostru. Sînt o fire, probabil, mai emotivă. Au fost seri cînd cu greu mi-am stăpînit lacrimile bucuriei. Chiar și acum, după încheierea strălucită a vizitei imaginile primirii entuziaste pe îndepărtatele melea-

guri africane continuă să stăruie în fața ochilor ca o expresie din cele mai semnificative a prieteniei față de poporul român, față de România socialistă. Cuvîntările rostite de tovarășul Nicolae Ceaușescu, de șefii statelor vizitate, convorbirile purtate, rezultatele acestora concretizate în declarațiile comune sau în alte acorduri sau protocoale au evidențiat un fapt deosebit de important, dar care, în contextul politicii externe românești, nu poate fi socotit drept o surpriză...

— La ce vă referiți?

— Mă refer la faptul că schimburile de vederi asupra problemelor internaționale au dus la concluzii comune în ceea ce privește evoluția vieții internaționale, subliniindu-se de fiecare dată necesitatea de a acționa în comun pentru întărirea păcii în lume. S-a arătat că pe un plan central al preocupărilor poporului român și ale popoarelor africane se află lupta împotriva imperialismului, colonialismului și neocolonialismului. Am remarcat că, după fiecare etapă a vizitei, se exprima hotărîrea de a face totul și în viitor, pentru a contribui cu succes la lichidarea politicii imperialiste, a practicilor legate de această politică.

— Dacă ar fi să sintetizați în cîteva cuvinte vizita delegației noastre de partid și de stat...

— O solie de pace, prietenie, solidaritate militantă, de colaborare reciproc avantajoasă, a cărei exemplară ducere la bun sfîrșit a făcut să crească și mai mult prestigiul țării noastre, putînd fi pe drept apreciată ca o contribuție de prim rang la cauza consolidării frontului antiimperialist, a prieteniei și cooperării între popoare. Aș dori, în încheiere, să exprim sentimentele de dragoste și profundă recunoștință pentru rezultatele excepționale obținute de solii poporului nostru, pentru contribuția neprecupețită a tovarășului Nicolae Ceaușescu la elaborarea și înfăptuirea politicii noastre externe.

27 de zile de neobosită activitate

Actrița MELANIA CIRJE ne-a declarat:

— Au fost 27 de zile de neobosită activitate a tovarășului Ceaușescu dedicată cauzei prieteniei și înțelegerii între popoare. Energia, vitalitatea, puterea de muncă a secretarului general al partidului sînt un exemplu însuflețitor pentru noi toți. Tovarășul Ceaușescu a purtat în mod strălucit solia de pace și solidaritate a poporului român, a fost mesagerul fidel al sentimentelor tuturor cetățenilor patriei. Cuvintele de caldă apreciere pe care șefii statelor vizitate le-au rostit la adresa tovarășului Ceaușescu reliefează prestigiul de care se bucură conducătorul nostru — personalitate proeminentă a vieții internaționale, luptător intransigent pentru libertate, independență și progres social.

— Itinerariul călătoriei a cuprins mii de kilometri, țări diferite sub multe aspecte — de la dimensiuni și pînă la stadiu de dezvoltare. Care credeți că a fost nota comună dominantă a țărilor vizitate?

— Dorința de a consolida independența abia cucerită, de a înainta cu pași repezi pe calea dezvoltării, de a șterge urmele trecutului colonial, de a valorifica în interesul propriu resursele naturale și energiile umane. Țările acestea văd în România un prieten sincer și de aceea de la țărmurile Mediteranei și pînă în preajma Oceanului Indian mulțimile au primit cu aceeași prietenie și căldură pe exponentul poporului român, l-au aclamat cu dragoste. Cuvintele cîntecului compus spontan în Tanzania m-au emoționat. Gestul acesta reflectă, cu deosebită profunzime, sentimentele omului simplu...

Africa pe care am cunoscut-o...

Prof. dr. docent NICOLAE BOTNARIUC, decanul facultății de biologie, este un cunoscător al Africii: a luat parte la „expediția românească transafricană" care, timp de șase luni, a parcurs 12 țări de pe acest continent. În cabinetul său de lucru, remarcabilul om de știință, ne relatează:

— Pretutindeni pe unde am trecut, în Africa, am înregistrat un viu interes pentru România. De la pescari și vînători, oameni simpli din așezări modeste și pînă la oficialități importante, interlocutorii noștri manifestau o dorință deosebită de a cunoaște realitatea românească. În multe locuri depărtate de orașe, prin sute și sute de kilometri, în zone greu accesibile, eram poate primii români cu care locuitorii veneau în contact direct. Și, de fiecare dată, eram asaltați cu întrebări...

— Dar tinerii?

— Firește, ei erau primii care ne înconjurau prietenește. Tinerii doreau să cunoască dacă în România băieții și fetele de vîrsta lor pot să muncească și să învețe, să afle amănunte despre felul nostru de viață etc. Admirau realizările României și își exprimau satisfacția pentru modul în care țara noastră promovează ideile păcii, progresului, ale dreptului fiecărui popor de a dispune de destinele lui. Era reflectarea unei convingeri profunde — larg răspîndite la tinerii Africii — că prin eforturi proprii trebuie consolidată independența, ștergînd urmele trecutului colonial, dezvoltînd economia și cultura. Oficialitățile ne-au întîmpinat, în fiecare țară, cu simpatie și solicitudine. Printre țările vizitate s-au aflat Republica Africa Centrală și Zair. La Bangui — unde am stat trei săptămîni — mi-au reținut atenția eforturile ce se întreprind pentru a ridica această țară, pentru a impulsiona progresul ei. În Zair am constatat grija pentru protecția naturii, problemă vitală pentru Africa.

— Cunoscînd Africa și multiplele ei probleme, care este opinia dumneavoastră în privința perspectivelor relațiilor cu țările acestui continent?

— Mai întîi doresc să subliniez că vizita tovarășului Nicolae Ceaușescu în Africa are o foarte largă semnificație politică, ilustrînd solidaritatea României socialiste cu eforturile pe care le depun țările Africii pentru o dezvoltare de sine stătătoare. Documentele publicate, înțelegerile asupra cărora s-a convenit, acordurile semnate ilustrează bilanțul bogat al acestei vizite, caracterul ei de lucru. Prezența tovarășului Nicolae Ceaușescu în această parte a lumii a prilejuit o puternică afirmare a încrederii popoarelor din țările vizitate în prietenia cu România. Africanii au un simț deosebit al prieteniei, sînt extrem de sensibili la gesturile de profundă sinceritate. Căldura excepțională cu care a fost salutat șeful statului român exprimă prestigiul politicii României. Desfășurată sub asemenea auspicii, vizita a favorizat o largă deschidere a legăturilor României cu Africa. Desigur, domeniile de dezvoltare a acestor legături reciproc avantajoase, în interesul popoarelor noastre, sînt numeroase. Eu mă voi referi doar la sprijinul pe care România îl acordă pentru pregătirea cadrelor, sprijin care va lua o extindere și mai mare în viitor. Este un sector esențial pentru statele Africii, care — drept urmare a îndelungatei dominații a colonialismului — resimt o acută lipsă de cadre calificate. Sprijinul în formarea unor specialiști cu o înaltă calificare, în profesii esențiale, reprezintă în esență un sprijin efectiv pe care România socialistă îl acordă luptei pentru libertate, independență și dezvoltare a statelor Africii. Încă o dată, doresc să evidențiez faptul că vizita tovarășului Nicolae Ceaușescu a constituit o prestigioasă manifestare a politicii externe românești, politică de o exemplară consecvență, consacrată nobilelor idealuri ale păcii și înțelegerii între popoare.

Prestigiul patriei noastre

Pe elevul IOAN LAZA, de la Liceul pedagogic „Iosif Vulcan" din Oradea, l-am întîlnit, cu obrajii îmbujorați, la numai cîteva momente după un eveniment deosebit: primise diploma pentru locul al II-lea, în cadrul liceelor de specialitate, la concursul de literatură „Mihail Eminescu", faza republicană.

— Sînt la vîrsta la care emoțiile se țin lanț. Pregătirea pentru viață, atît în ceea ce ne privește pe noi direct, cît și în calitate de viitori educatori, se desfășoară neîntrerupt. Învățătura, educația politico-ideologică, prin rezultatele stăruitoare de fiecare zi, se materializează în emoții și bucurii care ne fac mai maturi. Prin recenta vizită a iubitului nostru conducător, tovarășul Nicolae Ceaușescu, în cele opt state ale Africii, am retrăit bucuria emoțiilor de a revedea încă o dată prin intermediul reportajelor tipărite, a celor transmise prin eter sau al peliculei, imagini și fapte concrete care ilustrează prestigiul patriei noastre socialiste. Pretutindeni pe unde a călătorit șeful statului nostru, de pe litoralul însorit al Mediteranei, în Sahara cea fierbinte, pe malurile Oubangui-ului sau legendarului Congo, în Zair, pe Zambezi, în Tanzania, la Khartum, pînă în țara anticilor faraoni, pe distanțe de mii de kilometri, în cursul convorbirilor oficiale, a numeroaselor vizite, întîlniri, s-au exprimat cuvinte de prețuire și stimă la adresa politicii consecvente, principiale pe care o promovează neabătut partidul și statul nostru sub înțeleapta îndrumare a celui mai iubit fiu al poporului nostru, tovarășul Nicolae Ceaușescu. Cunoaștem din cărțile de geografie anumite lucruri despre Africa. Aflasem despre eforturile pe care tinerele state independente le depun pentru a înlătura rămășițele dominației coloniale. De asemenea, sînt cunoscute sentimentele prietenești, solidaritatea sinceră pe care noi românii le nutrim față de aceste popoare aflate în plină afirmare. Dar primirea călduroasă, manifestările deosebit de cordiale — de multe ori spontane — ale gazdelor au depășit așteptările mele.

Anchetă realizată de EUGENIU OBREA și IOAN TIMOFTE

Foto: PAVEL TÎNJALĂ

Mesajul întregului popor

(Urmare din pag. 1)

pendența prin grele sacrificii și care situează la baza relațiilor sale cu toate statele, în mod neobosit, principiile respectului independenței și suveranității naționale, deplinei egalități în drepturi, neamestecului în treburile interne, colaborării reciproc avantajoase.

Preocuparea pentru a asigura o deplină independență națională — caracteristică tuturor țărilor vizitate, dincolo de orice deosebiri — constituie factorul comun nu numai al unității dintre ele, ci și al prieteniei și colaborării lor cu România. În fiecare din țările vizitate, tovarășul Ceaușescu a putut constata roadele eforturilor pe care popoarele libere ale Africii le depun pentru a dezvolta economia și cultura, pentru progres multilateral rapid. Desigur, nivelul acestei dezvoltări nu este pretutindeni același. Dar coșurile noilor uzine, siluetele clădirilor ce înnoiesc peisajul rural, construcțiile de școli și spitale, atestă un efort considerabil și rezultate importante, hotărîrea de a valorifica în interesul propriu resursele naturale și potențialul uman, de a explora bogățiile solului și subsolului potrivit nevoilor țării, înțelegerea faptului că înlăturarea subdezvoltării și făurirea unei economii puternice presupune o reală independență.

În cuvîntarea pe care a rostito pe aeroportul Băneasa, la reîntoarcerea din călătoria efectuată în țările Africii, tovarășul Nicolae Ceaușescu a făcut un cuprinzător bilanț al acestui eveniment politic, a expus în contextul unei strălucite analize, cu profunzimi științifice, concluziile întîlnirilor sale cu conducătorii celor opt state africane, cu popoarele din această parte a lumii. S-a evidențiat cursul ascendent al relațiilor româno-africane, extinderea lor pe toate planurile și, mai ales, în domeniul economiei. Produsele realizate de industria românească au un bun renume, și-au dovedit calitățile deosebite, s-au adaptat excelent climei africane, iar specialiștii români prin rezultatele pe care le-au obținut — în Algeria, Republica Africa Centrală, Zambia, Egipt etc. — au evidențiat înalta lor calificare profesională, seriozitatea cu care își consacră energiile punerii în valoare a resurselor de care dispun țările africane în interesul economiilor naționale ale acestora. Avantajele colaborării cu România — colaborare de deplină egalitate și înțelegere mutuală — au fost subliniate de conducătorii statelor vizitate. Ei au apreciat legăturile cu țara noastră drept un model de relații între state independente, între popoare libere, dornice să decidă ele însele modul în care să-și rezolve problemele, să-și făurească viitorul.

Convorbirile la nivel înalt ale tovarășului Ceaușescu cu conducătorii africani au reliefat nu numai evoluția pozitivă a relațiilor de pînă acum, îndeplinirea prevederilor înțelegerilor încheiate, ci și perspectivele largi pe care colaborarea reciproc avantajoasă le deschide. În fiecare din declarațiile comune revine ideea extinderii cooperării în diferite domenii, a diversificării formelor și modalităților de colaborare. Un accent deosebit este pus pe constituirea de societăți mixte în sectoarele vitale ale economiei.

În mod firesc, în cadrul contactelor la nivel înalt prilejuite de vizita în țări ale Africii s-a acordat o atenție deosebită problemelor vieții internaționale. Consacrîndu-și eforturile edificării unei vieți mai bune, popoarele noastre sînt preocupate de evenimentele care se produc pe arena mondială. Documentele publicate la capătul schimburilor de păreri din diferitele capitale africane constată cu satisfacție că forțele păcii și ale progresului social, forțele care se pronunță împotriva politicii imperialiste de dictat și agresiune, cîștigă teren. Deplasările în raportul de forțe pe plan mondial ilustrează voința popoarelor de pretutindeni de a trăi într-un climat de pace, încredere și securitate. Afirmarea năzuinței țărilor și popoarelor de a se dezvolta pe calea independenței și progresului social reprezintă trăsătura caracteristică a evoluției internaționale. Tendințele pozitive manifestate de către această evoluție pot fi accentuate prin acțiunea comună a tuturor forțelor iubitoare de pace, a tuturor celor ce se situează pe poziții antiimperialiste, militînd pentru progresul umanității. Lumea contemporană cu complexele probleme ce-o confruntă impune contribuția efectivă a tuturor statelor la rezolvarea acestor probleme. Interesele păcii și progresului general cer o participare activă la viața internațională a tuturor statelor indiferent dacă ele sînt mari, mijlocii sau mici. Popoarele trebuie să-și spună cuvîntul în toate problemele care le privesc, iar soluțiile adoptate trebuie să corespundă intereselor lor.

Convorbirile prilejuite de vizită au evidențiat preocuparea comună pentru realitatea africană, au subliniat solidaritatea cu lupta popoarelor din Angola, Mozambic, Guineea-Bissau, Namibia și din alte teritorii pentru înlăturarea jugului colonial, au condamnat cu energie practicile rasismului și apartheidului din Rhodesia și Africa de sud.

În cursul vizitei sale, tovarășul Nicolae Ceaușescu a avut cordiale întîlniri cu reprezentanți ai mișcărilor de eliberare națională din diferite țări de pe continentul african. A fost încă un prilej de puternică afirmare a solidarității României socialiste cu lupta anticolonialistă a popoarelor din Africa, a hotărîrii țării noastre de a intensifica sprijinul pentru aceste mișcări.

Persistența focarelor de tensiune și încordare au determinat pe conducătorii statelor noastre să sublinieze cu insistență necesitatea de a se acționa pentru eliminarea oricărei amenințări la adresa păcii. Problemele Orientului Apropiat au ocupat un loc de o importanță deosebită. S-a reafirmat cu acest prilej linia generală a partidului și statului nostru potrivit căreia nu se poate admite sub nici o formă ocuparea de teritorii străine, faptul că trebuie pus capăt politicii expansioniste și de forță, că trebuie făcut totul pentru a se ajunge la o soluție rapidă în scopul lichidării conflictului din Orientul Apropiat. În toate declarațiile comune s-a exprimat dorința de a se milita pentru o rezolvare politică a acestui conflict pe baza rezoluției Consiliului de Securitate, care să ducă la retragerea trupelor israeliene din teritoriile ocupate, la asigurarea integrității și suveranității fiecărui stat din această zonă la o pace dreaptă pentru toate popoarele. Orice soluție în Orientul Apropiat trebuie să țină seamă de dreptul populației palestiniene la o viață independentă. Tovarășul Nicolae Ceaușescu a subliniat: „Doresc să menționez că am ajuns la concluzia că există condiții favorabile pentru a se obține o soluție politică dar aceasta presupune o intensificare a eforturilor tuturor popoarelor dornice de pace — și, în ce o privește, România este decisă să facă totul pentru a contribui la o soluționare grabnică a problemelor din Orientul Mijlociu".

Realitățile indocineze s-au aflat pe agenda schimburilor de păreri româno-africane. S-a exprimat cu acest prilej solidaritatea cu lupta dreaptă a popoarelor vietnamez, cambodgian și laoțian, s-a cerut să se pună capăt intervenției străine, să se asigure dreptul sacru al popoarelor indochineze de a-și rezolva problemele așa cum doresc ele fără nici un amestec din afară.

Problemele Europei, ale securității pe acest continent, au fost discutate în cadrul tuturor convorbirilor, fapt de altfel reflectat și de documentele finale. Însănătoșirea climatului politic din Europa a fost apreciată drept o contribuție importantă la întărirea păcii în lumea întreagă. S-a arătat că înfăptuirea securității europene corespunde nu numai intereselor popoarelor de pe continentul nostru, ci și intereselor popoarelor de pretutindeni. Eforturile României în direcția securității europene, ca și inițiativele noastre pentru transformarea Balcanilor într-o zonă a păcii și colaborării, au găsit o unanimă apreciere.

Convorbirile din cele opt capitale africane au abordat o multitudine de probleme. Un element comun dominant l-a reprezentat concluzia necesității întăririi unității și colaborării tuturor forțelor antiimperialiste, a tuturor popoarelor dornice de progres, libertate și pace. În mod just, tovarășul Ceaușescu aprecia că discuțiile și vizitele în cele opt state din Africa au constituit și constituie un moment important în intensificarea luptei pentru unitatea forțelor antiimperialiste.

Vizita tovarășului Nicolae Ceaușescu în Africa deschide un nou capitol în cronica relațiilor cu țările din această parte a lumii, creează premise favorabile pentru ridicarea pe o treaptă superioară a acestor relații. Prezența conducătorului nostru iubit în Algeria, Republica Africa Centrală, Republica Populară Congo, Zair, Zambia, Tanzania, Sudan și Republica Arabă Egipt, constituie o manifestare fără precedent a politicii internaționale a României de solidaritate cu statele care au scuturat jugul imperialist, cu mișcările de eliberare națională, cu cei care luptă pentru independență, pentru progres și bunăstare.

Întregul nostru popor salută cu profundă satisfacție rezultatele fructuoase ale întîlnirilor tovarășului Ceaușescu cu conducătorii celor opt state africane, a probă din inimă activitatea delegației române. Energia, puterea de muncă neobosită a tovarășului Ceaușescu și-au găsit în aceste zile o nouă și strălucită expresie. Activitatea secretarului general al partidului, atitudinea sa de o înaltă principialitate, de realism și clarviziune, reprezintă o pildă de exemplară slujire a intereselor poporului nostru. Primirea pe care cetățenii Capitalei au făcut-o tovarășului Ceaușescu a reflectat gîndurile și sentimentele întregului popor. Subscriem cu toții cuvintelor conducătorului nostru iubit: „Putem spune că această vizită a constituit încă o confirmare — și aș putea spune o confirmare deplină — a justeței politicii externe a României. Aceasta ne-a întărit convingerea că drumul pe care mergem — atît în construcția socialismului în țară, cît și în relațiile internaționale — este un drum just și trebuie să facem totul pentru a continua cu fermitate această politică, aceasta corespunzînd intereselor tuturor popoarelor care se dezvoltă pe o cale independentă, cauzei păcii și colaborării între toate popoarele lumii".

Vizita tovarăşului NICOLAE CEAUŞESCU în pieţe şi zone comerciale din Capitală

(Urmare din pag. 1)

a devenit un exemplar mod de a gîndi, munci şi acţiona în chip comunist pentru viitorul ţării, pentru binele naţiunii. Iată de ce n-a fost deloc o surpriză pentru mille de cumpărători care populează de obicei pieţele şi magazinele într-o asemenea zi, să-l întîlnească pe tovarăşul Nicolae Ceauşescu între ei, purtîndu-le grija, interesîndu-se cum merg treburile, dînd indicaţii de îmbunătăţire a aprovizionării, pentru satisfacerea cerinţelor tuturor oamenilor. Mulţumind pentru această grijă, miile de cumpărători, transformaţi ad-hoc în participanţi emoţionaţi la o spontană manifestaţie de respect şi apreciere pentru activitatea şefului partidului şi statului, au apreciat în calde cuvinte pe care i le-au adresat direct tovarăşului Nicolae Ceauşescu, neostenitul său interes pentru condiţiile de viaţă, de muncă ale întregului popor. Pentru cei care s-au aflat ieri în pieţele Dorobanţi, Titan, Obor, Pantelimon, 23 August, Coşbuc şi Unirii, sau în zona comercială din jurul Lipscani-Gabroveni, a fost impresionant să constate din nou cît de calde şi strînse sînt apropierea oamenilor, respectul cetăţenilor faţă de secretarul general al partidului. Cuvintele lor arătau că majoritatea cumpărătorilor sînt satisfăcuţi de nivelul general al aprovizionării în pieţe, unde găsesc în măsură suficientă produse agro-alimentare proaspete, de faptul că, aşa cum confirmă şi statisticile, în săptămîna pe care am încheiat-o ieri s-au pus în vînzare cu 422 tone carne de vită, porc şi miel mai mult decît în săptămîna precedentă (în total 1 822 tone), cu aproape 500 tone lapte şi produse lactate, cu peste 2 000 de tone de cartofi, ceapă uscată, rădăcinoase, precum şi cu peste 500 tone legume de sezon, spanac, ceapă verde, salată, castraveţi.

Apreciind eforturile organelor comerciale, tovarăşul Nicolae Ceauşescu s-a preocupat, potrivit cunoscutului său stil de lucru — concret, operativ, eficient pe plan gospodăresc —, de măsurile care trebuie luate pentru ca nivelul general al desfacerii mărfurilor către populaţie să crească.

O primă problemă discutată, la care tovarăşul Nicolae Ceauşescu a făcut amănunţite referiri, a fost aceea a aprovizionării. Ea trebuie abordată, aşa cum este şi firesc, pornind de la cunoaşterea cerinţelor cumpărătorilor, de la căutarea soluţiilor practice de a le satisface. Vizita a arătat că la acest capitol mai sînt încă neajunsuri, oglindite în mod concret în diferenţele care există de la o piaţă la alta (diferenţe privind varietatea, ritmicitatea aprovizionării, numărul de sortimente etc). Tovarăşul Nicolae Ceauşescu a dat de asemenea indicaţii privind înlăturarea unor slăbiciuni existente în organizarea distribuirii mărfurilor, pentru scurtarea timpului pe care cetăţenii îl consumă cumpărînd cele dorite, pentru îmbunătăţirea condiţiilor de igienă, a creşterii numărului produselor oferite spre alegere.

Atenţia faţă de cumpărător, spiritul gospodăresc, practic, folosirea metodelor celor mai moderne şi mai civilizate de a face comerţ — iată trăsăturile definitorii ale dialogului pe care conducătorul partidului şi statului le-a purtat cu cetăţenii, cu reprezentanţii comerţului. Aşa cum spuneam, în această săptămînă gospodinele au apreciat ca fiind bună aprovizionarea cu carne. Ascultîndu-le opiniile, tovarăşul Nicolae Ceauşescu a indicat ca edilii oraşului să manifeste mai multă preocupare pentru înlăturarea acelor neajunsuri care fac ca, în unele perioade, să apară goluri în aprovizionare, distribuiri neritmice, ceea ce duce la un consum de timp inutil. Potrivit indicaţiei secretarului general al partidului, organelor administrative li se cere să ia măsuri pentru a îmbunătăţi transportul mărfurilor, îndeosebi a cărnii, pentru asigurarea în unităţile de desfacere a unui minimum obligatoriu de produse semipreparate din carne.

„Cînd fese de la serviciu, spunea tovarăşul Nicolae Ceauşescu, omul să găsească în magazin semipreparate pe care, după ce a ajuns acasă, să le gătească în 5—10 minute. Spre un asemenea comerţ trebuie să tindem !". Cuvinte apreciate de cetăţeni, care au primit asigurarea îndeplinirii lor din partea factorilor responsabili.

Observaţiile secretarului general al partidului cu privire la mai buna gospodărire şi folosire a posibilităţilor de care dispune comerţul au cuprins între altele şi indicaţia ca să nu mai fie sacrificaţi miei sub greutatea de 15 kilograme. Mai ales acum, primăvara, există practica de a se tăia un mare număr de miei dintre care unii, aşa cum se vedea chiar în halele vizitate, nu atînseseră decît 5—6 kilogram. Făcînd un simplu calcul, rezultă că pe întreaga economie se pierd astfel circa 80—100 000 tone carne anual. Iată, deci, o importantă sursă de sporire a cantităţilor de carne necesare pentru satisfacerea cerinţelor oamenilor.

Importante concluzii pentru edilii bucureşteni, cu efecte deosebit de favorabile pentru cetăţenii Capitalei, au rezultat din vizita pe care a făcut-o sîmbătă tovarăşul Nicolae Ceauşescu şi în zona comercială a Lipscanilor. Observaţiile şi indicaţiile gospodăreşti foarte judicioase, amănunţite ale secretarului general îşi aflau izvorul şi în aceea că tovarăşul Nicolae Ceauşescu nu venea aici pentru întîia oară: întregul plan de reorganizare a acestui vad comercial se desfăşoară potrivit indicaţiilor sale, pe baza unui plan bine gîndit. Reconstruirea vechii clădiri „Hanul lui Manuc", datînd din 1808, apariţia unor magazine noi sînt rezultatul acestor indicaţii, a măsurilor luate anterior. Vizita de sîmbătă a dus la constatarea succeselor, a reuşitelor, totodată însă, aşa cum era şi firesc de altfel, a deschis drum unor noi posibilităţi, îndeosebi de folosire mai raţională a spaţiilor comerciale. Tovarăşul Nicolae Ceauşescu a dat indicaţii cu privire la transformarea curţii interioare a hanului într-o grădină de vară, a cerut ca să fie folosite în scop comercial o serie de spaţii interioare, ca şi a unor spaţii din jurul hanului prin crearea unor puncte comerciale mobile etc. Cu deplină aprobare au primit cetăţenii şi observaţiile pe care şeful statului şi partidului le-a făcut vizitînd magazinele care vînd obiecte de uz casnic, ca şi altfel de obiecte de uz personal. Reuşitele de pînă acum, a apreciat tovarăşul Nicolae Ceauşescu, trebuie considerate abia un prim pas. Trebuie făcute noi eforturi pentru diversificare, pentru producerea în serii mici sau chiar unicat, pentru o înţelegere mai adîncă a specializării magazinelor, combătîndu-se ideea creării de magazine pentru cîte un singur model. Dacă doreşte să-şi cumpere o poşetă, cumpărătoarea trebuie să poată găsi toate modelele, din toate sorturile de materiale, într-un singur magazin, să nu fie obligată să colinde cîteva străzi. Asemenea indicaţii, de mare valoare pentru comerţul nostru şi îndeosebi pentru binele cetăţeanului, a dat tovarăşul Nicolae Ceauşescu vizitînd şi magazinele de desfacere a produselor de artizanat, a unităţilor pentru bijuterii, a magazinelor de mobilă etc.

Tovarăşul Nicolae Ceauşescu a cerut ca ritmul lucrărilor de restaurare care se desfăşoară în zona Lipscani-Gabroveni să fie urgentat, să se găsească noi soluţii pentru ca, printr-o mai bună reclamă, să se facă cunoscute magazinele nou create în acest important vad comercial.

De-a lungul întregii vizite, care a cuprins, practic, o mare parte din oraş, îndeosebi puncte dintre cele mai animate într-o zi de sfîrşit de săptămînă, zecile de mii de cetăţeni care s-au întîlnit şi au discutat cu tovarăşul Nicolae Ceauşescu şi-au exprimat adînca recunoştinţă pentru grija pe care le-o poartă, pentru observaţiile judicioase, pentru înţeleptele măsuri propuse, s-au angajat să contribuie ei înşişi într-o şi mai mare măsură la realizarea obiectivelor economice ale partidului, izvorul fundamental al belşugului şi bunăstării, al creşterii nivelului de trai al întregii populaţii.

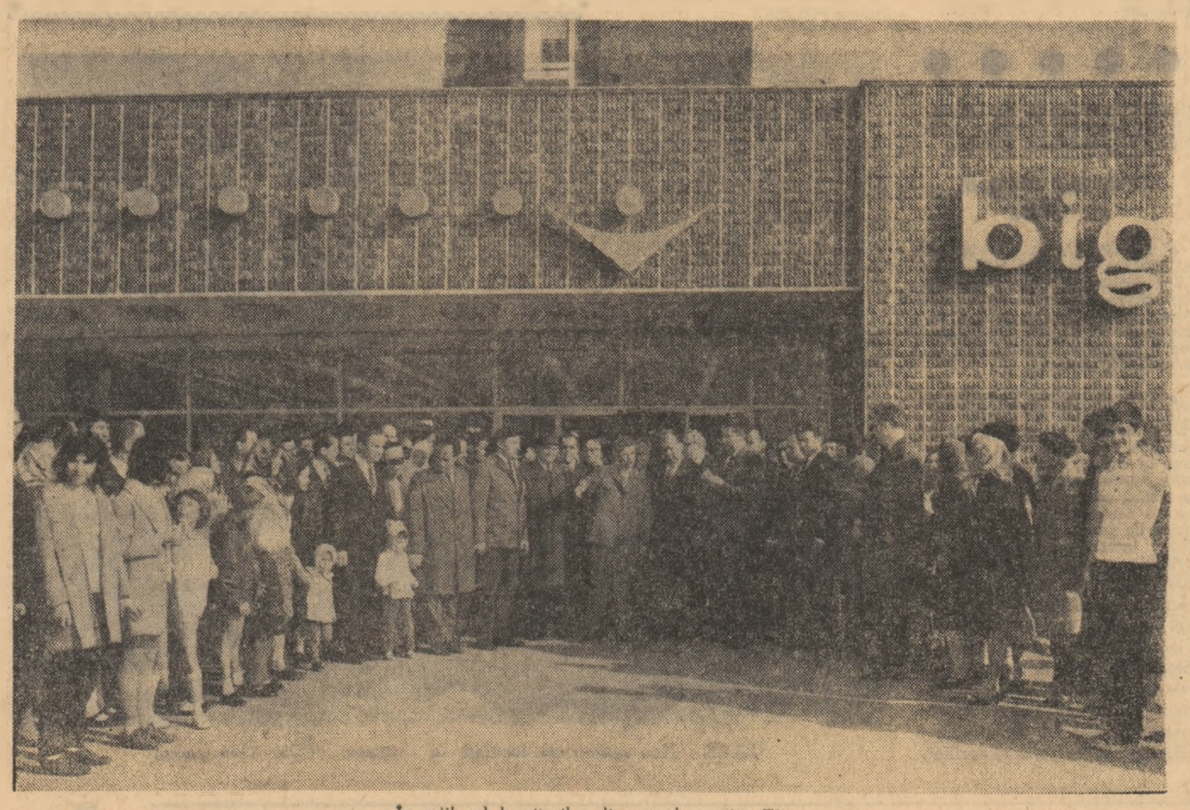

— În mijlocul locuitorilor din marele cartier Titan

U.T.C. — SEMICENTENAR

Premiile la concursul de limba şi literatura română „Mihail Eminescu"

LICEE DE CULTURĂ GENERALĂ, ANUL I: Premiul special acordat de C.C. al U.T.C.: Năstase Rozaura — Ploieşti. **Premiul I:** Stoica Rodica — Oradea; **Premiul II:** Man Daniela — Timişoara; **Premiul III:** Vulpoiu Carmen — Iaşi. **ANUL II: Premiul special acordat de C.C. al U.T.C.:** Grigoriu Radu; **Premiul I:** Graur Athena — Bucureşti; **Premiul II:** Gheorghe Mihaela — Bucureşti; **Premiul III:** Dobrescu Carmencita — Eforie Sud; **Premiul special „Minerva"** oferit de Editură: Zane Rodica — Bucureşti. **ANUL III: Premiul I:** Vasilescu Georgiana — Ploieşti; **Premiul II:** Constantinescu Ruxandra — Bucureşti; **Premiul III:** Bakk Sandor— Cristuru Secuiesc. **ANUL IV: Premiul special acordat de C.C. al U.T.C.:** Clinciu Aurel — Buzău; **Premiul I:** Iliescu Adrian — Bucureşti; **Premiul II:** Tîrnăcop Gabriel — Bucureşti; **Premiul III:** Ciopală Teodor — Bucureşti; **Premiul special „Coloana" oferit de Editura Militară:** Tătaru Olga — Bucureşti. **LICEE DE SPECIALITATE: ANUL II: Premiul II:** Chiciu Rodica — Caransebeş; **Premiul III'** Onigoaie Rodica — Bistriţa Năsăud. **ANUL III: Premiul II:** Nica Maria — Buzău. **ANUL IV: Premiul II:** Laza Ioan — Oradea; **Premiul III:** Furdui Magdalena — Deva. **ANUL V: Premiul II:** Ciocoană Lucia — Craiova; **Premiul III:** Ţurlea Cornelia — Arad.

ŞCOLI PROFESIONALE: ANUL I: Premiul II: Cernat Mariana — Ploieşti; **Premiul III:** Panait Petrică — Ploieşti. **ANUL II: Premiul special acordat de C.C. al U.T.C.:** Pop Antonia — Oradea; **Premiul II:** Sofianciuc Dan — Braşov.

La concursul de limba şi literatura maghiară

ANUL I: Premiul I: Bora Katalin, Liceul nr. 1, Miercurea Ciuc; **Premiul II:** Ilyés Maria, Liceul din Tg. Secuiesc; **Premiul III:** Szabó Clára, Liceul nr. 11 Cluj. **ANUL II: Premiul I:** File Erika, Liceul „Mihail Eminescu", Satu-Mare; **Premiul II:** Andrasi Katalin, Liceul nr. 11, Cluj; **Premiul III:** Singer Iulia, Liceul nr. 11, Cluj. **ANUL III: Premiul I:** Egyed Peter, Liceul nr. 11, Cluj; **Premiul II:** Orbán Gyongyi, Liceul nr. 3, Cluj; **Premiul III:** Pető Szolt, Liceul nr. 1, Sf. Gheorghe. **ANUL IV: Premiul I:** Csisár Maria, Liceul „Andy Endre", Zalău; **Premiul II:** Szócs Géza, Liceul nr. 13, Cluj; **Premiul III:** Gagyi Jozsef, Liceul „Bolyai", Tg. Mureş. **Au fost acordate de către C.C. al U.T.C. 4 premii speciale:** Mészaros Ildiko, anul I, Timişoara; Zsigmond Emese, Liceul „Unirea", Tg. Mureş, anul II; Szabo Zsigmond, Liceul Valea lui Mihai, anul III; Molnar Emese, Crasna, anul IV.

La concursul de limba şi literatura germană

ANUL I: Premiul I: Mihailov Karin, Liceul nr. 21, Bucureşti; **Premiul I acordat de C.C. al U.T.C.:** Fronius Maria, Liceul „Axente Sever", Mediaş; **Premiul II:** Schuster Dietwald, Liceul nr. 4, Arad; **Premiul III:** Niedermeier Rositta, Liceul „Honterus", Braşov. **ANUL II: Premiul I:** Schüth Heindrun, Liceul „Axente Sever", Mediaş; **Premiul I acordat de C.C. al U.T.C.:** Kondrat Edith, Liceul nr. 2, Sighişoara; **Premiul II:** Dietrich Johan, Liceul Sebeş Alba; **Premiul III:** Kieserl Gerhard, Liceul Jimbolia. **ANUL III: Premiul I:** Blaier Werner, Liceul Codlea, Braşov; **Premiul I acordat de C.C. al U.T.C.:** Ballmann Gerlinde, Liceul „Nicolas Lenaun", Timişoara; **Premiul II:** Weltzer Karin, Liceul nr. 2, Sibiu; **Premiul III:** Tiwig Tusnelda, Liceul nr. 21, Bucureşti. **ANUL IV: Premiul I:** Trotloff Hans Otto, Liceul „Axente Sever", Mediaş; **Premiul I acordat de C.C. al U.T.C.:** Filipaşcu Mariana, Liceul „Honterus", Braşov; **Premiul II:** Schuler Annemarie, Liceul „Axente Sever", Mediaş; **Premiul III:** Schuler Karl, Liceul „Axente Sever", Mediaş. **Un premiu special:** Zsold Erika, Liceul „Honterus", Braşov, anul III. Au fost acordate şi 8 menţiuni.

La concursul de limba şi literatura rusă

ANUL I: Premiul special acordat de C.C. al U.T.C.: Marilena Negoiţă, Bucureşti; **Premiul I:** Emilia Arvat, Bucureşti; **Premiul II:** Dora Văduva, judeţul Dolj; **Premiul III:** Elena Nedelea, judeţul Ilfov. **ANUL II: Premiul special acordat de C.C. al U.T.C.:** Liliana Bruckner, judeţul Argeş; **Premiul I:** Dumitreu Mindoiu, judeţul Dolj; **Premiul II:** Maria Dascălu, Bucureşti; **Premiul III:** Stela Ionescu, judeţul Dolj. **ANUL III: Premiul special acordat de C.C. al U.T.C.:** Marioara Lozinski, judeţul Neamţ; **Premiul II:** Vera Alexandrov, judeţul Tulcea; **Premiul III:** Nyiri Victoria, Bucureşti. **ANUL IV: Premiul special acordat de C.C. al U.T.C.:** Zoia Echimov, judeţul Tulcea; **Premiul I:** Danv Slavuica, judeţul Arad; **Premiul II:** Natasa Oprea, judeţul Buzău; **Premiul III:** Maria Popescu, judeţul Dolj.

Fiecare tînăr specialist — o prezenţă activă în domeniul creaţiei tehnice

Sîmbătă şi-a încheiat lucrările prima **Sesiune de comunicări ştiinţifice a tinerilor din ramura construcţiilor de maşini, manifestare organizată în cinstea semicentenarului U.T.C.** Peste 400 de ingineri, matematicieni şi fizicieni din Bucureşti şi din provincie, 144 de lucrări selecţionate din cele peste 240 trimise — iată doar două cifre care exprimă largul interes cu care această iniţiativă a fost primită de cadrele tinere. Discuţiile tehnice din primele zile (vii, pasionate, în toate cele 8 secţii, la care au luat cuvîntul circa 350 de specialişti) au fost continuate sîmbătă cu o Consfătuire de lucru în care au fost abordate posibilităţile de sporire a aportului tinerilor la rezolvarea sarcinilor de producţie pe baza concepţiilor proprii, la introducerea progresului tehnic, la elaborarea de noi procedee tehnologice, la îmbunătăţirea calităţii şi diversificarea producţiei. Consfătuirea, la care au participat şi tovarăşii Gh. Boldur, adjunct al ministrului industriei construcţiei de maşini, Iosif Walter, secretar al C.C. al U.T.C., I. Iştoc, vicepreşedinte al sindicatelor din ramura metalurgie şi construcţii de maşini, s-a desfăşurat sub forma unui dialog direct, tinerii fiind informaţi pe larg asupra sarcinilor celor mai importante pe care M.I.C.M., sindicatele din ramură, organizaţiile U.T.C. le au în acest cincinal pentru asigurarea îndeplinirii prevederilor planului de stat: în acelaşi timp toate propunerile lor fie că au primit pe loc răspuns, fie că s-au analizat modalităţi ulterioare de a le rezolva.

Apreciind semnificaţia ştiinţifică dar şi politică a acestei manifestări, tovarăşul Iosif Walter a subliniat în încheierea Consfătuirii necesitatea de a sprijini iniţiativa participanţilor la sesiune, care au propus generalizarea sub lozinca „Fiecare tînăr specialist, în fiecare an — o lucrare originală în sprijinul producţiei" (A.B.)

Divertisment

de ION BĂIEŞU

Ideea unei întîlniri cu Franţa înaintea meciului de la Budapesta (a cărei importanţă ne furnică încă de pe acum pielea şi ne chinuie somnul, cunosc pe cineva care a declarat că nu va avea curajul să privească televizorul în ziua de 29 aprilie) mi s-a părut perfect neinspirată şi inutilă. Francezii au, se zice, cei mai buni cronicari de fotbal, dar nu mai pot ieşi de douăzeci de ani în lume cu echipa lor, pe care bulgarii o pun la respect la orice oră din zi şi din noapte. Ei joacă un fotbal fragil şi subţire, cam coregrafic şi revuistic, au o apărare sperioasă şi un portar care n-ar putea să ocupe un loc de titular la Dunărea Giurgiu decît cu pile. Ca să ne fi putut da seama de starea reală a echipei noastre trebuia s-o trimitem, mai departe, unde o echipă serioasă, (naţională sau de club) s-o tăvălească zdravăn, adică s-o oblige să alerge cu toate picioarele şi cu toţi plămînii. Aşa, aici la Bucureşti, băieţii aveau meciul cîştigat dinainte, ştiau şi scorul şi minutul în care vor marca, mult mai mult le-ar fi dat de gîndit un Metalul Plopeni. Dovadă că Sătmăreanu şi Dinu s-au înţeles să plece mereu înainte, să dea o mînă de ajutor înaintării, ştiind că Răducanu şi Lupescu, dacă se forţează cît trebuie, rezolvă orice încurcătură. Din acest punct de vedere, cei doi fundaşi ai noştri nu trebuiau mustraţi prea aspru că s-au ţinut de aventuri, pentru că amîndoi au jucat foarte bine, vina pentru încurcăturile care s-au ivit în apărare e şi a mijlocaşilor, care veneau rar la dublaj şi a înaintaşilor, care au muncit puţin.

Cu alte cuvinte, meciul a fost modest şi moderat, lipsit de emoţii, pe mine nu m-au impresionat cele două bare şi cele trei ocazii clare ale francezilor, ele aveau un aer de trucaj, sînt convins că, dacă primeau gol, băieţii noştri s-ar fi căznit să mai înscrie şi ei. Ce ne mai rămîne de spus, nouă, celor de pe margine, e faptul că Răducanu rămîne singurul nostru portar care, în momente de pericol, zboară prin aer ca un vultur, prinde mingea în mînă ca pe o nucă şi aduce linişte în sufletele colegilor şi ale peluzelor. Antrenorul maghiar a văzut desigur meciul şi va înţelege că, la Budapesta, se va trece peste Tamango mai greu decît peste un Ceahlău. Mi-a plăcut verva lui Sătmăreanu, care îndeplineşte în echipă toate treburile de pe partea lui, rezolvînd excelent lipsa unei extreme de specialitate. Foarte bun Cornel Dinu, cu excepţia greşelei din minutul 38. Foarte bun şi Lupescu.

Trecem acum la necazuri, adică la jocul amorf şi cenuşiu al lui Lucescu, Sandu Mircea (puţin jucat, altminteri) şi Iordănescu, care nu ştiu să lucreze decît singuri, n-au încă rafinamentul de a combina simplu şi cu folos. Aşa încît, n-avem decît să ne punem speranţa în însănătoşirea lui Dobrin şi Dumitrache şi în renaşterea lui Neagu. Sînt convins că la Budapesta echipa noastră îşi va arăta o altă faţă, un alt stil şi că va ieşi onorabil din situaţie. Jocul de alaltăieri a fost un divertisment plăcut, iar noi le mulţumim băieţilor că i-am văzut şi că nu ne-au îngrijorat.

FOTBAL

ROMÂNIA - FRANŢA 2-0 (1-0)

Doar rezultatul ne bucură

Naţionala noastră de fotbal, aflată într-un stadiu avansat de pregătire înaintea dificilei întîlniri de la Budapesta a obţinut, sîmbătă după-amiază, o victorie — din punct de vedere cifric clară — şi, în acelaşi timp, o revanşă în faţa reprezentativei Franţei care cîştigase ultimele două partide de la Paris şi Reims. Din acest punct de vedere rezultatul ne bucură, el este obţinut, totuşi, într-o confruntare internaţională. Dar ne bucură numai victoria în sine, pentru că jocul echipei, în ansamblu, şi al unor compartimente sau jucători nu a dat satisfacţie. Este drept că în meciurile amicale, în general, echipele nu-şi întrebuinţează, la maximum, forţele ca în partidele oficiale. Dar pentru noi, care urmărim şi cunoaştem bine, de multă vreme echipa, jucătorii, este limpede că formaţia noastră încă nu e pusă bine la punct, ea n-a ajuns la potenţialul valoric de altădată şi de care e capabilă. Nu trebuie să uităm nici o clipă că cu totul altfel judecam lucrurile dacă francezii nu aveau nesansa ca două şuturi ale lor să nimerească bara şi dacă Răducanu — apreciem sobrietatea şi seriozitatea lui în acest meci — n-ar fi fost într-o zi foarte bună, apărînd mingi ce în faza incipientă păreau goluri sigure. Pe de altă parte, acest rezultat trebuie judecat şi în funcţie de forţa şi valoarea adversarului. Cum se ştie, echipa Franţei nu este cotată, la ora actuală, printre primele „puteri" ale fotbalului european. Ea a arătat o bună tehnicitate, a practicat un fotbal destul de dinamic, bine orientat tactic ca individualităţi remarcîndu-se jucătorii Tresor (nr. 2), Bosquier (nr. 5), Michel (nr. 8), Blanchet (nr. 7) şi Lech (nr. 10).

Echipa noastră a făcut un joc inegal, partida avînd, de-a lungul ei, acţiuni şi faze spectaculoase — datorate mai mult unor tentative individuale decît unui joc colectiv — dar a înregistrat şi scăderi de ritm. — slaba pregătire fizică s-a exprimat din nou — unii jucători, dînd un randament mediocru, sau greşind flagrant în diferite situaţii. Atacul a fost aproape inexistent din cauza participării şterse, inconsistente a unora din componenţii săi la jocul echipei. Nu s-au arătat la capacitatile lor Lucescu, Dembrovschi şi nici chiar Radu Nunweiller. Toate acestea au făcut ca echipa noastră să acţioneze lent, lăsînd impresia unei vlăguiri premature, ofensiva n-a legat mai nimic, trecerile din apărare în atac au durat mult, iar atunci cînd mingea ajungea în preajma porţii adversarului cei care iroseau ocaziile, care destrămau atacurile erau chiar proprii noştri jucători. Apărarea, care trebuie să fie compartimentul forte pentru meciul de la Budapesta, a jucat şi ea slăbuţ. Fără să fie atacanţi de clasă, francezii au produs adesea fisuri în compartimentul nostru defensiv creîndu-şi multe, prea multe situaţii de gol pe care — din fericire sau nefericire? — nu le-au valorificat. După Deleanu, — înlocuit la pauză şi care se pare că nu e încă restabilit — Dinu este cel care, deşi în general a evoluat bine, — a marcat, de altfel, şi un gol — a făcut unele greşeli nepermise, ieşind hazardat la atac şi lăsîndu-l pe Răducanu să înlăture, în ultimă instanţă, pericolul.

Desigur, spectatorii, specialiştii au remarcat, în afară de cei foarte buni — Răducanu şi Dumitru — contribuţia satisfăcătoare a lui Sătmăreanu, Lupescu, Iordănescu — autorul primului gol. Despre apariţia lui Sandu Mircea — nimic concludent. De fapt el ocupă, în mod pasager, locul lui Dobrin. Introducerea lui Domide a dat ceva claritate şi incisivitate atacului dar arădanul nu s-a simţit totuşi în largul lui. Poate fiindcă coechipierii apropiaţi îl asimilează greu. Luînd pe cont propriu cîteva acţiuni, Domide a reuşit cîteva lucruri care-i atestă clasa şi utilitatea în echipă. Petrolistul Nae Ionescu a făcut şi el o figură frumoasă. Am fi vrut să-i vedem pe Anca, pe Uifăleanu. Ne-ar fi plăcut, apoi, ca Pescaru să fi fost încercat. Toţi aceştia sînt jucători în mare formă. În opţiuni antrenorii, bănuim că ţin seama şi de acest criteriu. Doar şi situaţia clasamentului reflectă un adevăr: acolo sus se află echipele în care joacă Domide, Pescaru, Anca... Numai cu numele lui Lucescu şi Dembrovschi nu putem alinia o echipă puternică. Ei nu sînt în formă. Nu-i nici o supărare. Aceasta se întîmplă în mod normal în cariera sportivilor. O reprezentativă n-o facem pentru un jucător sau altul, pentru un club sau altul. O reprezentativă conţine tot ce e mai voloros la ora respectivă.

Am zăbovit mai mult asupra acestor lucruri nu din ambiţia de a crea antrenorului Angelo Niculescu unele probleme, după o victorie, ci din dorinţa de a-i înfăţişa realist o stare de fapt asupra căreia trebuie să-şi îndrepte atenţia atît conducerea tehnică a echipei cît şi federaţia de specialitate. În locul unei euforii şi linişti aparente, trebuie să se simtă mai mult concentrarea, căutarea celor mai bune soluţii, jucătorii însişi să înţeleagă mai bine misiunea lor de a se pregăti cu încăpăţînare, cu tenacitate, să sprijine orice acţiune care duce la sporirea potenţialului valoric al echipei. Trebuie să se facă totul pentru a-i asigura echipei condiţia fizică necesară, orientarea tactică adecvată dificultăţilor prezentate de întîlnirea de la Budapesta, capacitatea tehnică de a-şi impune jocul.

V. CĂBULEA

REZULTATE, DIVIZIA B

Seria I: Şantierele Navale Olteniţa—Metalul Tîrgovişte 2—1; Ştiinţa Bacău—Dunărea Giurgiu (amînat); Politehnica Galaţi—Portul Constanţa 1—0; Ceahlăul Piatra Neamţ—Progresul Bucureşti (amînat); Progresul Brăila—Chimia Rm. Vîlcea 1—0; Metalul Bucureşti—Sportul studenţesc (amînat); Metalul Plopeni—F.C. Galaţi 3—0; Poiana Cîmpina—C.F.R. Paşcani 1—1.

După 19 etape, în clasament continuă să conducă Sportul Studenţesc Bucureşti.

Seria a II-a: Olimpia Satu Mare-C.S.M. Sibiu 1—0; Chimia Făgăraş—C.S.M. Reşiţa (amînat); Gloria Bistriţa—Minerul Anina 2—0. Politehnica Timişoara—Metalurgistul Cugir (amînat); Minerul Baia Mare—Vulturii Textila Lugoj (amînat); Gaz metan Mediaş—C.F.R. Arad 1—0.

În clasament, după 19 etape, acelaşi lider: C.S.M. Reşiţa.

MERIDIAN

● În ziua a doua a turneului internaţional de polo pe apă de la Sofia, echipa României a întîlnit reprezentativa Bulgariei pe care a învins-o cu scorul de 8—5. Într-un alt joc, formaţia R. D. Germane a dispus cu 7—4 de selecţionata Greciei.

● Federaţia de şah a S.U.A. a informat Federaţia internaţională că nu poate avansa suma de 35 000 de dolari cerută pentru a garanta participarea marelui maestru american Robert Fischer la meciul cu marele maestru Boris Spasski (U.R.S.S.). Un purtător de cuvînt al Federaţiei americane a declarat că această cerere a forului internaţional nu poate fi satisfăcută pentru simplul motiv că Federaţia americană nu posedă suma respectivă.

● În runda a 3-a a turneului zonal de şah de la Vrnjacka Banja (Iugoslavia), maestrul român Victor Ciocîltea (cu piesele negre) l-a învins pe Kouros (Grecia). În clasament conduc Bobotov (Bulgaria), Malich (R.D.G.) şi Psibil (Cehoslovacia) cu cîte 2 puncte, urmaţi de Ciocîltea (România) şi Adorian (Ungaria), cu 1,5 puncte şi o partidă întreruptă fiecare.

● Un mare număr de veterani ai volanului din Bucureşti, pilotînd maşini de diverse tipuri, unele vechi de aproape jumătate de secol, s-au întrecut duminică pe străzile Capitalei într-un original raliu, alături de maşini moderne, conduse de tineri şoferi.

Concurentul Victor Biji pe un „Jeep" 1940, membru al cercului auto al liceului „Ion Neculce", a primit premiul pentru cel mai tînăr participant.

PE AGENDA ZILEI

TELEGRAMĂ

Preşedintele Consiliului de Stat al Republicii Socialiste România, NICOLAE CEAUŞESCU, a trimis Preşedintelui Republicii Unite Tanzania, DOMNUL JULIUS K. NYERERE, următoarea telegramă :

Aflînd cu adîncă durere despre moartea tragică a primvicepreşedintelui Republicii Unite Tanzania, preşedintele Consiliului Revoluţionar din Zanzibar şi al partidului Afro-Shirazi, Sheikh Abeid Karume, adresez Excelenţei Voastre şi familiei îndoliate sincere condoleanţe împreună cu sentimentele noastre de profundă compasiune.

În numele Consiliului de Stat, al guvernului, al poporului român şi al meu, exprim, şi în aceste momente grele, deplina solidaritate cu lupta poporului tanzanian pentru dezvoltarea patriei sale, apărarea şi consolidarea independenţei naţionale împotriva imperialismului şi colonialismului, pentru progres social şi colaborare internaţională.

Duminică după-amiază a plecat la Milano tovarăşul Miron Constantinescu, preşedintele Academiei de Ştiinţe Sociale şi Politice a Republicii Socialiste România, vicepreşedinte al Comitetului naţional de sociologie pentru a participa la lucrările Comitetului internaţional de program privind organizarea celui de-al VIII-lea Congres mondial de sociologie care va avea loc în Canada în anul 1974.

La plecare, pe aeroportul Otopeni, erau prezenţi Roman Moldovan şi Ladislau Banyai, vicepreşedinţi ai Academiei de Ştiinţe Sociale şi Politice.

CONSFATUIRE COMUNĂ CU CADRELE DE CONDUCERE DIN MINISTERUL EDUCAŢIEI ŞI ÎNVĂŢĂMÎNTULUI ŞI MINISTERUL INDUSTRIEI CONSTRUCŢIILOR DE MAŞINI

Sîmbătă a avut loc în Capitală o consfătuire comună a cadrelor de conducere din Ministerul Educaţiei şi Învăţămîntului şi Ministerul Industriei Construcţiilor de Maşini, organizată cu scopul analizării stadiului îndeplinirii obligaţiilor ce decurg din dubla subordonare a învăţămîntului tehnic superior.

La lucrări au luat parte tovarăşii Leonte Răutu, membru al Comitetului Executiv al C.C. al P.C.R., vicepreşedinte al Consiliului de Miniştri, Ioan Avram, ministrul industriei construcţiilor de maşini, Mircea Maliţa, ministrul educaţiei şi învăţămîntului, rectori şi prorectori din institutele cu facultăţi tehnice, şefi de catedră şi alţi membri ai corpului didactic din învăţămîntul tehnic superior, directori generali din Ministerul Industriei Construcţiilor de Maşini şi centrale industriale, conducători ai unor institute de cercetare-proiectare, delegaţi ai organizaţiilor studenţeşti.

Participanţii la consfătuire au analizat acţiunile întreprinse şi rezultatele obţinute în conlucrarea dintre industria constructoare de maşini şi învăţămîntul tehnic superior în activitatea de pregătire a cadrelor. Au fost dezbătute probleme legate de perfecţionarea procesului de învăţămînt, în special a instruirii practice a studenţilor, examinîndu-se stadiul dezvoltării atelierelor-şcoală şi laboratoarelor, realizate cu contribuţia, în fonduri de investiţii şi utilaje, a Ministerului Industriei Construcţiilor de Maşini. Au fost dezbătute, de asemenea, căile de sporire a aportului cercetării ştiinţifice universitare la rezolvarea problemelor majore ale ramurii.

A fost adoptat cu această ocazie un plan comun de măsuri în vederea îndeplinirii sarcinilor trasate de Comitetul Executiv al C.C. al P.C.R. pentru întărirea legăturii dintre învăţămînt, cercetare şi producţie.

La Galeria mare de artă din Cluj s-a deschis expoziţia „Tinerii plasticieni clujeni cinstesc semicentenarul Uniunii Tineretului Comunist". Sînt expuse peste o sută de lucrări semnate de 43 pictori, sculptori, graficieni şi artişti decoratori. Lucrările sînt inspirate din viaţa şi munca tineretului patriei.

Mii de tineri muncitori, ţărani şi elevi din comunele judeţelor Buzău, Prahova şi Dîmboviţa au lucrat, duminică, la împăduriri. Ca urmare, 8 ocoale silvice din aceste judeţe au încheiat campania împăduririlor de primăvară.

S-a încheiat, de asemenea, campania de împăduriri pe terenurile situate în zonele de cîmpie şi coline, unde au fost plantate mari suprafeţe cu brad, duglas, molid, pini. Din datele centralizate la inspectoratele silvice judeţene reiese că în campania de primăvară au fost plantate mai bine de 3 000 ha, ceea ce reprezintă 80 la sută din suprafaţa prevăzută.

SESIUNE DE COMUNICĂRI A STUDENŢILOR

Aula Universităţii clujene a găzduit în zilele de 7 şi 8 aprilie sesiunea de comunicări a cercurilor ştiinţifice studenţeşti închinată, în acest an, semicentenarului U.T.C.

Ne-am obişnuit cu asemenea manifestări ştiinţifice de prestigiu care dau posibilitatea studenţilor să-şi prezinte rezultatele muncii şi creaţiei lor originale. Multe lucrări de acest gen s-au dovedit valoroase şi au fost aplicate chiar în practica producţiei.

Lucrările sesiunii s-au desfăşurat în 31 de secţii cuprinzînd referate ale studenţilor de la 9 facultăţi ale universităţii „Babeş Bolyai". În total, la această competiţie de amploare participă 286 de studenţi care susţin tot atîtea lucrări întocmite în urma cercetărilor concrete efectuate în diferite domenii ale vieţii noastre economice şi sociale şi au, tocmai de aceea, aplicabilitate practică.

I. CÎMPEAN

PENTRU TIMPUL DV. LIBER

cinema

FELIX ŞI OTILIA : rulează la Patria (orele 13; 16,30; 20), Excelsior (orele 9; 12,30; 16; 19,30).

TATĂ DE DUMINICĂ : rulează la Victoria (orele 9; 11,15; 13,30; 16; 18.30; 20,45).

MAREA DRAGOSTE : rulează la Scala (orele 9; 11,15; 13,45; 16,15; 19.45; 21.15).

PUTEREA ŞI ADEVĂRUL : rulează la Lumina (orele 9; 12,30; 16; 19.30), Cosmos (orele 15,30; 19).

PRERIA : rulează la Festival (orele 9; 11,15; 13,30; 16; 18,30; 20.45).

PENTRU CĂ SE IUBESC : rulează la Central (orele 9; 11,15; 13,30; 16; 18,15; 20,30), Tomis (orele 9; 11,15; 13,30; 16; 18,15; 20,30), Flamura (orele 9; 11,15; 13,30; 16; 18,15; 20,30).

EVADAREA DIN PLANETA MAIMUŢELOR : rulează la Favorit (orele 9,15; 11,30; 13,45; 16; 18,15; 20,30), Luceafărul (orele 9; 11,15; 13,30; 16; 18,45; 21).

MARY POPPINS : rulează la Capitol (orele 9.15; 13,30; 16,15; 19,45), Feroviar (orele 9,15; 12,45; 16,15; 18,45), Modern (orele 9; 12,30; 16; 19,30).

PIROSMANI : rulează la Bucureşti (orele 15,30; 18; 20,15).

TARZAN, OMUL JUNGLEI : rulează la Timpuri Noi (orele 9—18,30 în continuare; Program de documentare — ora 20,15).

HEI, PUŞTIULE ! : rulează la Doina (orele 11,30; 13,45), TOTUL PENTRU RÎS (orele 16; 18,15; 20,30, la ora 10 Program de desene animate).

PĂDUREA PIERDUTĂ : rulează la Drumul Sării (orele 15,30; 17,45; 20), Arta (orele 15,30; 18; 20,15).

ADIO, DOMNULE CHIPS ! rulează la Melodia (orele 9; 12,30; 16; 18.30), Gloria (orele 9; 12,30; 16; 19.30).

OLESIA : rulează la Cringaşi (orele 15,30; 18; 20,15).

FERICIT CEL CARE, CA ULISE : rulează la Griviţa (orele 9; 11.15; 13,30; 16; 18,15; 20,30), Volga (orele 9; 11.15; 13.30; 16; 18.15; 20.30).

SACCO ŞI VANZETTI : rulează la Popular (orele 15.30; 18; 20.15).

INCIDENTUL rulează la Bucegi (orele 15.45; 18; 20.15), Aurora (orele 9; 11.15; 13.30; 15,45; 18; 20.15).

INTRAREA LIBERĂ LA OFICIUL STĂRII CIVILE : rulează la Laromet (orele 15,30; 17.30; 19.30).

LOVE STORY : rulează la Unirea (orele 15.30; 18; 20.15), Rahova (orele 15,30; 18; 20.30).

B. D. LA MUNTE ŞI LA MARE: rulează la Lira (orele 15,30; 18; 20.15).

STEAUA SUDULUI : rulează la Giuleşti (orele 15,30; 17,45; 20), Miorița (orele 10; 12,30; 15; 17,30; 20).

NU-MI PLACE ZIUA DE LUNI : rulează la Moşilor (orele 15,30; 17,45; 20).

MIRII ANULUI II : rulează la Ferentari (orele 15.30; 17,45; 20).

AVENTURI ÎN ONTARIO : rulează la Pacea (orele 15,45; 18; 20).

MICUL SCĂLDĂTOR : rulează la Floreasca (orele 15.30; 18; 20.30).

ATUNCI I-AM CONDAMNAT PE TOŢI LA MOARTE : rulează la Progresul (orele 15.30; 18; 20,15).

LOCOTENENTUL BULLITT : rulează la Viitorul (orele 15.45; 18; 20.15), Flacăra (orele 15,30; 18; 20,15)

OSCEOLA : rulează la Munca (orele 15.30; 18; 20.15).

CEA MAI FRUMOASĂ SOŢIE : rulează la Vitan (orele 15,30; 17,45; 20).

CREIONUL FURAT : (orele 12; 14,30), NAPOLEON (ora 16,30), rulează la Cinemateca „Union".

teatre

LUNI, 10 APRILIE 1972

Teatrul de Comedie : MUTTER COURAGE — ora 20; Teatrul „C. I. Nottara (Sala Magheru) : BUNĂ SEARA DOMNULE WILDE — ora 19,30; Teatrul din Ploieşti (la Teatrul „I. Vasilescu") : PROVERBE LA ESTRADĂ — ora 19,30.

tv

LUNI, 10 APRILIE 1972

PROGRAMUL I

15,00 Matineu de vacanţă. Prinţ şi cerşetor — spectacol al Teatrului din Galaţi. 16,30 Curs de limba rusă. Lecţia a X-a — reluare. 17,00 Campionatul mondial de hochei — grupa A — Finlanda — U.R.S.S. (repriza a III-a). Înregistrare de la Praga. 17,40 La volan — emisiune pentru conducătorii auto. 18,00 Căminul. 18,45 Ecranul. Emisiune de actualitate şi critică cinematografică. 19.10 Noutăţi cultural-artistice. 19,20 1001 de seri. 19,50 Telejurnal. 20.00 Vizita tovarăşului Nicolae Ceauşescu în unele ţări din Africa (III). 21,00 Moment folcloric. 21,15 Teatru foileton : Muşatinii — după trilogia lui Barbu Ştefănescu-Delavrancea. Seria X : La porţile Sucevei. 22,15 Selecţiuni din Festivalul de muzică uşoară Karlovy-Vary '72. 22,30 24 de ore.

PROGRAMUL II

20,00 Cupa Primăverii — competiţie de mini-baschet. 20,40 Ghişeul. 21,00 Romantic-club. Transmisiune de la Casa Studenţilor. 22,40 Cronica literară.

Patrioţi cambodgieni în timpul unui atac. În imagine se poate vedea un elicopter al armatei lonnoliste doborît de patrioţi

Noi acţiuni ofensive ale patrioţilor sud-vietnamezi

VIETNAMUL DE SUD 9 (Agerpres). — În dimineaţa de 9 aprilie, forţele patriotice din Vietnamul de sud au atacat baza aeriană americană de la Cam Ranh, situată la 290 kilometri de Saigon, provocînd pierderi considerabile inamicului. Totodată, bazele militare „West" şi „O'Connor", deservite de trupe saigoneze, au fost supuse, în ultimele 24 de ore, unor intense atacuri. Agenţia FRANCE PRESSE informează că forţele patriotice au declanşat, de asemenea, puternice bombardamente de artilerie asupra fortificaţiilor deţinute de trupele saigoneze în provincia Quang Tri, din zona septentrională a Vietnamului de sud. Aceeaşi agenţie relatează că, în urma atacurilor lansate de detaşamente ale F.N.E., efectivele saigoneze au fost obligate să părăsească o importantă poziţie strategică, aflată la sud de oraşul Loc Ninh, din provincia Binh Long, eliberat cu o zi în urmă de patrioţi.

În acelaşi timp, la 20 kilometri sud-vest de fosta capitală imperială, Hue, au fost semnalate ciocniri violente, în cursul cărora unităţile militare saigoneze au suferit pierderi grele.

Patrioţii exercită o presiune crescîndă asupra poziţiilor deţinute de trupele inamice la nord de Saigon. Forţele armate populare de eliberare — relatează agenţia V.N.A. — au lansat în luna aprilie puternice atacuri asupra acestor poziţii, bombardînd obiective importante ale inamicului, printre care o serie de aeroporturi şi centre militare de antrenament. În cursul acţiunilor ofensive ce au avut loc de-a lungul şoselei nr. 22, în provincia Tay Ninh, în primele zile ale lunii aprilie, forţele patriotice au scos din luptă aproximativ 500 de militari al unor unităţi saigoneze.

Concomitent cu acţiunile forţelor armate populare de eliberare — menţionează agenţia V.N.A. — mii de locuitori din provinciile Gia Dinh, Binh Long, Ba Ria, Long Khanh, Gia Lai, siliţi de administraţia Thieu să trăiască în aşa-ziele „sate strategice", adevărate lagăre de concentrare, s-au ridicat la luptă împotriva regimului marionetă de la Saigon.

*

Pe de altă parte, aviaţia americană continuă tentativele de contracarare a atacurilor lansate de forţele patriotice în Vietnamul de sud. După cum informează agenţia Associated Press, bombardierele americane „B-52" au întreprins sîmbătă noaptea şi în primele ore ale dimineţii de duminică 14 raiduri, majoritatea în zona septentrională a Vietnamului de sud.

*

Delegaţia Republicii Democrate Vietnam la conferinţa evadripartită de la Paris a condamnat sever ameninţările formulate de ministrul apărării al S.U.A., Melvin Laird, la adresa R. D. Vietnam, la o conferinţă de presă organizată la Pentagon. Scopul declaraţiilor lui Laird, a subliniat delegaţia R. D. Vietnam, este de a justifica actele de război ale S.U.A. împotriva unor zone dens populate din Republica Democrată Vietnam.

Delegaţia R. D. Vietnam a cerut Administraţiei americane să înceteze toate actele de încălcare a suveranităţii şi securităţii R.D.V., să reînceapă să participe la Conferinţa de la Paris şi să dea un răspuns pozitiv la propunerile de pace în 7 puncte ale Guvernului Revoluţionar Provizoriu al Republicii Vietnamului de Sud.

În sprijinul securităţii Conferinţei europene

Consiliul Uniunii Interparlamentare, reunit în capitala Camerunului, Yaounde, a aprobat simbătă, cu 16 voturi pentru, nici unul contra şi 15 abţineri, o propunere privind ţinerea la Helsinki, în noiembrie a.c., a unei conferinţe interparlamentare asupra securităţii şi cooperării în Europa.

Conferinţa de la Helsinki urmează să discute „căile şi mijloacele de dezvoltare a cooperării şi stabilirii unei păci durabile şi a securităţii în Europa", abordînd, în acest sens, problemele securităţii, ale relaţiilor economice şi ale schimburilor ştiinţifice, culturale şi în domeniul învăţămîntului. S-a căzut de acord ca la această conferinţă S.U.A. şi Canada să participe ca membri cu drepturi depline, alături de statele europene interesate.

Danemarca continuă să se situeze pe o poziţie pozitivă în ce priveşte convocarea conferinţei general-europene în problemele securităţii şi colaborării, a declarat ministrul afacerilor externe danez, Knud Andersen, la o conferinţă de presă. Referindu-se la problema ratificării tratatelor semnate de R. F. a Germaniei cu U.R.S.S. şi cu Polonia, Andersen a subliniat că, fără a intenţiona să se amestece în afacerile interne ale R.F.G., consideră că o eventuală respingere a tratatelor de către Bundestag, ar crea o situaţie gravă.

Luînd cuvîntul la conferinţa organizaţiei din Copenhaga a P.C. din Danemarca, Knud Jespersen, preşedintele partidului, a arătat că Danemarca trebuie să sprijine activ eforturile întreprinse în direcţia convocării Conferinţei general-europene pentru securitate şi colaborare.

● LA RABAT A LUAT SFÎRŞIT a 59-a sesiune a Comitetului Executiv al Uniunii internaţionale pentru protecţia copilului. Comitetul a examinat activitatea desfăşurată, în ultimul an, de Uniunea internaţională pentru protecţia copilului, în special pe continentul african. În cadrul sesiunii s-a hotărît constituirea unui grup de studiu, care se va întruni la Geneva pentru a stabili priorităţile programului uniunii în actuala etapă.

CIOCNIRI ÎN COLUMBIA

Într-o serie de oraşe din Columbia s-au produs ciocniri violente între forţele de poliţie şi cadrele didactice, care, de peste o lună, iau parte la ample demonstraţii în sprijinul revendicărilor lor. În urma ciocnirilor dintre poliţie şi participanţii la demonstraţii — considerate ilegale în virtutea stării de asediu în vigoare în Columbia — numeroase persoane au fost rănite sau arestate. Forţele de poliţie au ocupat sediul Universităţii din capitala ţării, Bogota, operind numai cu această ocazie peste 340 de arestări. În alte oraşe — Barranquilla şi Cartagena, în nordul ţării, şi Cali, în sud-vest, — incidentele au fost deosebit de violente. În oraşul Popayan, autorităţile au hotărît, ca urmare a gravelor ciocniri dintre grevişti şi poliţie, instituirea stării excepţionale.

de peste hotare

Mişcarea pan-africană a tineretului, care grupează organizaţii de tineret din 34 de ţări şi al cărui sediu se află la Alger, şi-a reafirmat, cu prilejul celei de-a 10-a aniversări, sprijinul pentru lupta pe care o desfăşoară popoarele Africii împotriva „colonialismului, neocolonialismului şi imperialismului".

Sekou Sissoko, secretarul general al organizaţiei, a lansat un apel la intensificarea mobilizării forţelor de pe întreg continentul pentru atingerea ţelurilor acestei lupte care, a spus el, este încă lungă şi dificilă.

După asasinarea prim-vicepreşedintelui Tanzaniei

DAR ES SALAAM 9 (Agerpres). — Postul de radio Zanzibar a anunţat că doi asasini ai lui Abeid Karume, prim-vicepreşedinte al Republicii Unite Tanzania, preşedintele Consiliului Revoluţionar din Zanzibar au fost împuşcaţi, duminică, de forţele de securitate, într-o luptă angajată în localitatea Bumbwini, aflată la 16 mile de oraşul Zanzibar, în cursul acţiunii de urmărire, în timp ce al treilea s-a sinucis — informează agenţiile ASSOCIATED PRESS şi REUTER. Agenţiile menţionează, totodată, că un al patrulea asasin a fost împuşcat vineri la cartierul din Zanzibar al Partidului Afro-Shirazi în cursul atacului asupra lui Abeid Karume.

La Dar Es Salaam, relatează agenţiile de presă, a fost convocată o reuniune extraordinară a guvernului pentru examinarea raportului asupra anchetei întreprinse de primul ministru, Rashidi Kawawa, în legătură cu asasinarea lui Abeid Karume.

Pe de alţi parte, postul de radio Zanzibar a anunţat că funeraliile fostului prim-vicepreşedinte al Republicii Unite Tanzania vor avea loc luni, 10 aprilie. În ţară a fost decretată o săptămînă de doliu naţional.

„Republica Minerva"

Nu are nici o constituţie, nici o legislaţie, nici un locuitor. Nu este deocamdată înscrisă pe nici o hartă. Şi totuşi, face obiectul unor demersuri şi aranjamente diplomatice sub numele cu rezonanţă pompoasă de... „Republica Minerva".

Este vorba de un recif de corali din Oceanul Pacific pe care un grup de întreprinzători ai societăţii americane Ocean Life Research Foundation (cu sediul principal la New York şi cu filiale la Londra şi Melbourne) proiectează să-l transforme într-un... mini-stat. Stînca marină denumită de navigatorii frecvenţi ai Pacificului „reciful Minerva" este situată la 720 kilometri sud-est de insulele Fiji şi la 450 kilometri sud-vest de insula Tongstapu. Multă vreme, nici o formaţie statală n-a revendicat acest recif, izolat în mijlocul oceanului, departe de orice ţărm. Cu atît mai mult cu cît „Minerva" se află în proporţie de 80 la sută sub apă. Atunci, însă, cînd în urmă cu două luni, Ocean Life Research Foundation a anunţat proiectul său, administraţiile din Tonga, Fiji, Nauru şi Samoa de Vest (insule cunoscute sub numele generic de Polinezia) împreună cu guvernele Australiei şi Noii Zeelande s-au pronunţat împotriva pretenţiilor proiectanţilor „Republicii Minerva". Guvernul din Tonga a declarat chiar că se prevalează de drepturi speciale deoarece încă în noiembrie 1966, Tevita Felita, căpitanul unui vas pescăresc tongalez a ancorat pe recif şi a arborat acolo drapelul federaţiei Tonga.

Domnii de la Ocean Life Research Foundation afirmă însă cu acte la mînă, că au investit de pe acum aproape 200 000 de dolari cu aducerea de nisip şi pietris pentru „a scoate de sub apă reciful" şi a „rotunji" suprafaţa locuibilă la 160 de hectare. Ei au trimis unui număr de guverne un fel de „declaraţie de intenţii" arătînd că au numit deja „trei miniştri delegaţi" şi că cer recunoaşterea Minervei ca „un mic stat independent înlăuntrul căruia se vor desfăşura numai activităţi ştiinţifice, studii ecologice şi oceanografice".

Minerva : o nouă „oază fiscală" ?

Autorităţile din S.U.A. nu au luat deocamdată nici o măsură ca să-i oprească din iniţiativa lor pe cei de la societatea new-yorkeză. Din unele locuri s-au auzit însă proteste şi puneri în gardă. Unii miniştri de finanţe din occident se tem, probabil nu fără temei, că „Minerva" s-ar putea adăuga şirului de „oaze fiscale" pentru diversele cercuri de afaceri dornice să se sustragă obligaţiilor lor.

P. N.

Protocol româno-albanez

Între 4 şi 8 aprilie 1972 a avut loc la Tirana sesiunea Comisiei româno-albaneze de colaborare tehnico-ştiinţifică. În cadrul lucrărilor s-a convenit asupra programului de colaborare tehnico-ştiinţifică pentru perioada următoare. În baza protocolului încheiat, cele două părţi îşi vor transmite documentaţii tehnice şi vor efectua schimburi de experienţă în diferite domenii de interes reciproc.

TINERETUL LUMII

Nemulţumiri în amfiteatrele mexicane

O serie de acţiuni revendicative studenţeşti au fost semnalate în Mexic în ultima perioadă. În genere, aceste acţiuni (care au îmbrăcat forme variate — de la trimiterea unor memorii către autorităţi la greve demonstrative de scurtă durată) au fost declanşate în directă legătură cu situaţii şi cerinţe specifice locale. La Institutul Politehnic şi la Universitatea catolică din Ciudad de Mexico — de pildă — ca urmare a creşterii taxelor. La colegiile din Poza Rica (statul Vera Cruz) în legătură cu aglomerarea din laboratoare şi slaba înzestrare a acestora. La colegiile şi universităţile din statele Tabasco şi Morelas, ca o blamare a supraaglomerării sălilor de cursuri sau a proastei organizări a cursurilor.

Dincolo, însă, de obiectivele imediate care au declanşat acţiunile studenţeşti, presa mexicană este aproape unanimă în a constata că se asistă, în fapt, la o prelungire a unei vaste mişcări revendicative începută cu cîţiva ani în urmă.

Nemulţumirile studenţilor vizează aspecte importante ale condiţiilor de studiu şi, în general, ale întregii vieţi universitare. E vorba, astfel, de asemenea stări de lucruri ca penuria de cadre didactice şi insuficienţa sălilor de cursuri şi a laboratoarelor, în împrejurările în care se remarcă o creştere continuă a numărului tinerilor ce se îndreaptă spre învăţămîntul superior. O recentă anchetă indica faptul că un număr de 12 universităţi şi colegii dispun de cadre didactice şi spaţii normale de cursuri pentru numai circa 60 la sută din studenţii înscrişi.

Într-un sens mai larg, mişcarea revendicativă studenţească vizează, însă, paralel cu îmbunătăţiri de ordin material, o reformă de structură a universităţii mexicane. Unii observatori opinează — aşa cum constată şi NEUE ZÜRCHER ZEITUNG într-o corespondenţă din Mexic — că tensiunea din amfiteatre îşi are rădăcina în „nemulţumirea pe care o resimt tinerii atunci cînd văd marea încetineală cu care este abordată reforma universitară". Subliniind că studenţii doresc modificarea unui sistem de predare a ştiinţei pe care-l consideră depăşit, precum şi o participare mai activă la administrarea universităţilor şi colegiilor, corespondentul din Ciudad de Mexico al cotidianului elveţian citat notează cuvintele unuia din liderii studenţilor de la Institutul Politehnic din capitala mexicană : „De cel puţin trei ani se discută intens despre necesitatea reformei universitare. Dacă lucrurile continuă astfel, universitatea mexicană va rămîne mereu în urmă faţă de nevoile societăţii". Abordînd chestiunea într-o viziune mai profundă revista mexicană SIEMPRE, analizînd revendicările studenţilor din diferite centre universitare apreciază că multe dintre ele vizează „revizuirea rolului ce revine universităţii în viaţa socială" şi se referă „nu numai la organizări şi structuri ci, mai ales, la actualele raporturi dintre universitate şi o societate în schimbare". SIEMPRE notează că „dacă mişcare studenţească, ca orice mişcare are extremiştii ei, este incontestabil că, luată în ansamblu, ea reprezintă o reacţie lucidă la defectele şi rămînerile în urmă ale sistemului universitar mexican".

Nemulţumirile din amfiteatrele mexicane îşi au, pare-se, izvorul principal în cerinţa înfăptuirii mai operative a unei transformări a şcolii superioare.

P. NICOARA

PE SCURT

● SECRETARUL GENERAL AL O.N.U. a vizitat, simbătă, sediul Organizaţiei Naţiunilor Unite pentru Educaţie, Ştiinţă şi Cultură (U.N.E.S.C.O.). Cu această ocazie, el a exprimat sprijinul organizaţiei pe care o reprezintă pentru ideea înfiinţării unei universităţi a Naţiunilor Unite, care — a apreciat Kurt Waldheim — ar contribui la „rezolvarea problemelor păcii şi dezvoltării".

Incidente în Irlanda de Nord

● NOI INCIDENTE s-au înregistrat, în ultimele 24 de ore, în Irlanda de Nord. La Belfast, patru persoane au fost rănite în cursul unui schimb de focuri între elemente înarmate şi forţele militare britanice. O altă persoană a fost rănită, la Londonderry, într-o împrejurare similară.

Tratat de prietenie sovieto-irakian

● AGENŢIA TASS informează din Bagdad că a fost semnat Tratatul de prietenie şi colaborare între Uniunea Sovietică şi Irak.

● CEA DE-A 8-A REUNIUNE a experţilor din cadrul convorbirilor preliminare dintre reprezentanţii organizaţiilor de Cruce Roşie din nordul şi sudul Coreei va avea loc, în urma acordului realizat între părţi, la 17 aprilie, la Panmunjon — relatează agenţia A.C.T.C.

● PREŞEDINTELE SUDANULUI, Gaafar El Numeiry, a procedat la o remaniere guvernamentală, în baza căreia portofoliul finanţelor este preluat de Musa El Mubarak, iar Khatim El Khalifa devine ministru al educaţiei. Totodată, Laurence Wolwol şi Samuel Lobai, ambii originari din sud, au fost numiţi titulari la Ministerul Planificării şi, respectiv, la Ministerul pentru problemele guvernelor locale.

Reforma agrară în Chile

● CORPORAŢIA PENTRU REFORMA AGRARĂ DIN CHILE a adoptat o hotărîre privind exproprierea altor 79 mari latifundii, situate în provincia Concepcion. Suprafaţa totală a acestor proprietăţi agricole este de circa 30 000 hectare.

● ÎNTR-O DECLARAŢIE OFICIALĂ difuzată de postul de radio Beirut, se anunţă că în capitala Libanului s-au înregistrat în cursul nopţii de simbătă spre duminică patru explozii. O persoană şi-a pierdut viaţa, iar alta a fost rănită. Potrivit postului de radio, reluat de agenţiile internaţionale de presă, primul ministru al Libanului, Saeb Salam s-a deplasat la faţa locului, ordonînd deschiderea unei anchete în scopul găsirii vinovaţilor. El a apreciat, într-o declaraţie acordată presei, că aceste atentate cu bombe constituie „un complot menit să provoace tensiune, în ajunul alegerilor legislative de la 16 aprilie".

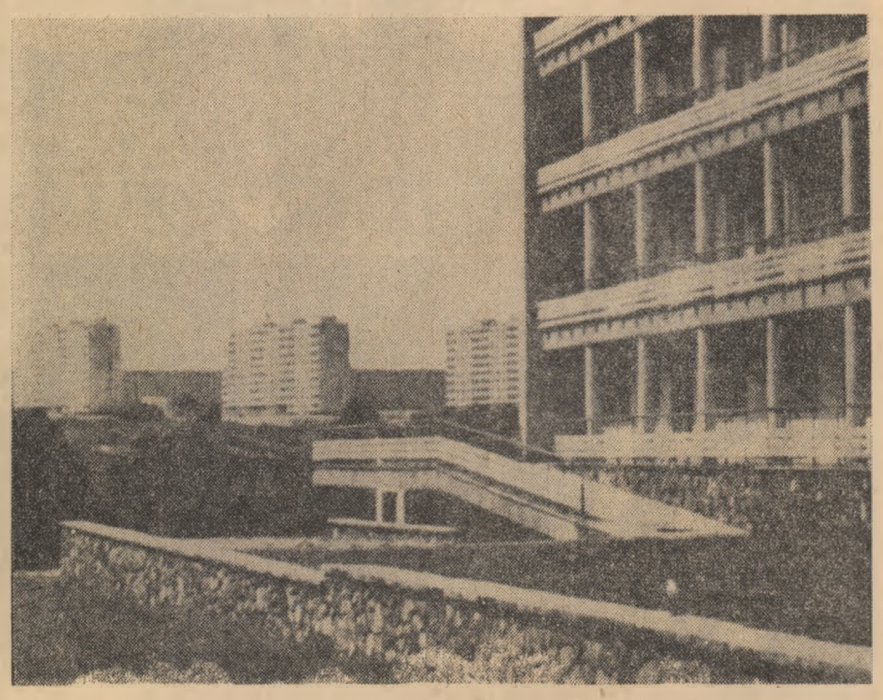

U.R.S.S. : Nou cartier de locuinţe la Jirmunai (R.S.S. Lituaniană)

REDACŢIA ŞI ADMINISTRAŢIA : Bucureşti, Piaţa „Scînteii". Tel. 17.60.10, 17.60.20. Abonamentele se fac la oficiile poştale şi difuzorii din întreprinderi şi instituţii.
Pentru străinătate abonamente prin „ROMPRESFILATELIA" — Serviciul Import-Export Presă — Bucureşti — Calea Griviţei nr. 64—66. P.O.B. — „Box 2001". — Tiparul : Combinatul poligrafic „Casa Scînteii".