Proletari din toate țările, uniți-vă!

Scînteia tineretului

ORGAN CENTRAL AL UNIUNII TINERETULUI COMUNIST

ANUL XXVIII, SERIA II, Nr. 7227 | 4 PAGINI — 30 BANI | VINERI 11 AUGUST 1972

ÎN CINSTEA MARII SĂRBĂTORI A ELIBERĂRII

TINERII RAPORTEAZĂ NOI ÎNFĂPTUIRI

Pe șantierul național Lotru

Constructorii Sistemului hidroenergetic de pe Lotru — Șantier național al tineretului — și-au intensificat activitatea în vederea creării condițiilor necesare pentru începerea probelor premergătoare punerii în funcțiune a celui dintîi hidroagregat. La Voineasa și Ciunget, la Vidruța și Petrimanu, la Galbenu și Palindru, pe toate șantierele, sarcinile planului pentru întreaga perioadă care a trecut de la începutul anului și pînă acum au fost depășite cu 5 la sută. Barajul de la Vidra, în spatele căruia Lotrul a format un imens lac de acumulare, a atins cu o lună mai devreme cota stabilită pentru demararea probelor, iar conductele ce vor conduce apele la hidroagregate sînt practic finalizate. În centrala de la Ciunget se realizează ultimele operații de finisare, se verifică instalațiile, calitatea montajului. S-au încheiat lucrările principale din cadrul stației electrice de transformare de 220 kV. S-au creat astfel condiții ca, în cinstea apropiatei sărbători a Eliberării, primul agregat al Centralei hidroelectrice de pe Lotru să ia startul probelor premergătoare intrării sale în funcțiune, așa cum prevede angajamentul comun al constructorilor și montorilor.

23 August — 30 DECEMBRIE

Fruntașii uzinei nu se dezmint

Tinerii Uzinei „Tehnofrig" din Cluj obțin rezultate de seamă în întrecerea socialistă puternic dinamizată în acest an al Conferinței Naționale a partidului. La această uzină mai mult de jumătate din numărul salariaților o formează tinerii, cărora le revine astfel, firesc sarcina de a fi în fruntea întrecerii.

La secția a II-a a uzinei, uteciștii au lansat o întrecere între cele 5 organizații U.T.C. Obiectivele acestei întreceri: cît mai puțini tineri sub normă, cît mai puține absențe, cît mai puține rebuturi. Tinerii de la atelierele turnătorie au terminat cu cîteva zile mai devreme lucrările la o serie de obiective ca mașini de etichetat, compresorul de 6 000 kilocalorii, vanele pentru export.

Pînă în prezent ei au realizat 88 tone piese peste plan și s-au angajat la încă 150 tone piese peste plan, aducînd economii de 20 tone metal. Dintre tinerii pe care în mod constant îi găsim în fruntea întrecerii putem cita pe Ion Mureșan, Andrei Szabo, Vlad Morca, Vasile Damian, Ilie Rusu.

I. CÎMPEAN

DIN NOU DESPRE INIȚIATIVA

PRIN FORȚE PROPRII CU CHELTUIELI MINIME

MECANIZAREA LUCRĂRILOR DIN FERMA ZOOTEHNICĂ

LA ȘTEFĂNEȘTI SE LUCREAZĂ DIN PLIN

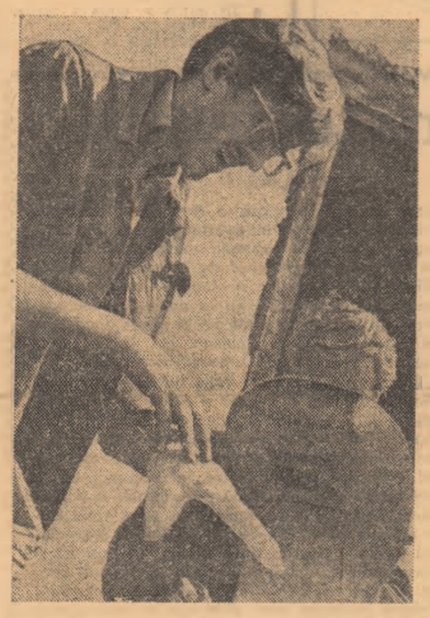

Se sudează, se strunjește, se filetează... Adică se execută toate acele operații prin care metalul este modelat în subansamblele instalației de apă din adăpostul zootehnic.

TINERII — INIȚIATORI, PROIECTANȚI, EXECUTANȚI

COSTUL LUCRĂRII — CU DOUĂ TREIMI MAI MIC DECÎT LA ALTE OBIECTIVE SIMILARE

SĂPTĂMÎNA VIITOARE MODERNIZAREA PRIMULUI ADĂPOST VA FI ÎNCHEIATĂ

O SEARĂ CULTURAL-DISTRACTIVĂ DEDICATĂ COLEGILOR DE LA „SEMĂNĂTOAREA"

ÎN PAG. A II-A

Vizita în țara noastră a tovarășului Todor Jivkov

ÎNCHEIEREA CONVORBIRILOR DINTRE TOVARĂȘUL NICOLAE CEAUȘESCU ȘI TOVARĂȘUL TODOR JIVKOV

La 10 august, în stațiunea Neptun, s-au încheiat convorbirile dintre tovarășul Nicolae Ceaușescu, secretar general al Partidului Comunist Român, președintele Consiliului de Stat al Republicii Socialiste România, și tovarășul Todor Jivkov, prim-secretar al Comitetului Central al Partidului Comunist Bulgar, președintele Consiliului de Stat al Republicii Populare Bulgaria.

Din partea română au participat tovarășii Ștefan Andrei, secretar al C.C. al P.C.R., și Constantin Mitea, membru al C.C. al P.C.R.

Din partea bulgară au participat tovarășii K. Tellalov, secretar al C.C. al P.C. Bulgar, și prof. N. Iahiel, membru supleant al C. C. al P. C. Bulgar.

În cea de-a doua zi a convorbirilor au fost abordate probleme ale vieții internaționale actuale și îndeosebi probleme referitoare la securitatea europeană și la dezvoltarea colaborării și a relațiilor de bună vecinătate în Balcani.

Convorbirile s-au desfășurat într-o atmosferă cordială, tovărășească.

- **Ieri, oaspeții au vizitat obiective economice din județul Constanța**
- **Dejunul în cinstea tovarășilor Nicolae Ceaușescu și Todor Jivkov**
- **Vizita de rămas bun și plecarea soliilor poporului bulgar**

ÎN PAG. III

Toamna studențească bate la ușă

DAR „VACANȚA" CONSTRUCTORILOR

(de pe șantierele noilor spații universitare)

CÎND SE SFÎRȘEȘTE?

Interviul nostru cu ing. GEORGE ZAROJANU,

directorul Direcției tehnice și de investiții din M.E.I.

— Tovarășe director, vă rugăm să ne spuneți care sînt principalele obiective în construcțiile universitare ale acestui an?

— Pînă la sfîrșitul anului 1972 **ar trebui** date în folosință noi spații de învățămînt destinate pregătirii viitorilor specialiști, care însumează 71 000 metri pătrați, reprezentînd cel mai mare volum anual de construcții universitare aflat pînă acum în planurile Ministerului Educației și Învățămîntului. De asemenea, se pot menționa cele 1 688 de noi locuri în cămine studențești, precum și peste 3 800 de metri pătrați — suprafață destinată viitoarelor spații de cercetare științifică necesare cadrelor didactice și studenților din învățămîntul superior.

— De ce ar trebui și nu trebuie?

— Am menționat verbul astfel, deoarece constatăm, că deși directivele conducerii de partid și de stat menționează ca investițiile pentru învățămînt să fie pe același plan de priorități cu cele din industrie, totuși, în unele centre universitare, nu s-au luat măsuri ferme, necesare pentru realizarea planului anual de construcții.

— Unde și de ce?

— Deși la Facultatea de mecanică din Brașov, trebuie dată în folosință la 1 octombrie o suprafață de 18 500 mp., totuși la 30 iunie era realizat doar 51 la sută din volumul lucrării. La noul local al Institutului politehnic din București, deși planul prevede darea în folosință a unei suprafețe de 41 500 mp, constructorii din subordinea Ministerului Construcțiilor Industriale n-au realizat la sfîrșitul primului semestru decît 41.6 la sută din plan și contestă și astăzi posibilitățile de realizare ale întregii suprafețe prevăzute. Pe șantier se află în medie 650 de muncitori din necesarul de 1 000, cît ar trebui pentru accelerarea lucrărilor. În aceste condiții nu se întrevede posibilitatea încheierii lucrării în acest an conform sarcinilor de plan. Aceeași situație o întîlnim la dezvoltarea localului Institutului de chimie „Petru Poni" din Iași, unde întreprinderea județeană de construcții a realizat la 30 iunie abia 50,3 la sută din planul anual cu termen de predare 1 octombrie. O situație și mai gravă este la șantierul căminului studențesc „Belvedere" din București, unde deși la cererea constructorilor proiectul a fost modificat pentru a fi realizate lucrările din panouri mari, în prezent ritmul de livrare al acestora este total nesatisfăcător, cele 800 de noi

CĂLIN STĂNCULESCU

(Continuare în pag. a II-a)

- CONTINUÎND frumoasele tradiții ale muncii patriotice, aproape 10 000 de studenți din cele 19 centre universitare ale țării noastre se află în aceste zile de vacanță pe mari șantiere, luînd parte activă la acțiunile de muncă patriotică.

La rîndul lor, aproape 400 000 de elevi din școlile de cultură generală, din licee, școli profesionale și agricole întreprind în această vacanță activități patriotice în fabrici și uzine, în unități agricole.

Potrivit aprecierilor Comitetului Central al Uniunii Tineretului Comunist, pînă la sfîrșitul acestui an, tineretul studios din România va realiza, prin muncă patriotică, lucrări estimate la circa 272 milioane lei.

(Agerpres)

Foto-ancheta „Scînteii tineretului"

ȘI TINERII FAC PARTE DIN CONTROLUL OBȘTESC!

Echipele au trecut mai de demult, neregulile se văd și acum

Așa arată interiorul multor cămine pentru tineri (prima fotografie Căminul Uzinelor „23 August") dar nu și cele ale F.M.U.A.B. (a doua fotografie) spre care însuși drumul de acces e o problemă dificilă chiar și pentru un tractor!

S-a scurs o lună și jumătate de cînd a intrat în vigoare Legea privind organizarea și funcționarea controlului obștesc. Se știe, legea cuprinde prevederi exprese și în ceea ce privește sarcinile ce revin organizației U. T. C. De la tovarășul VASILE ISTRATE, secretarul Biroului executiv al Consiliului municipal București al F.U.S. am aflat că din cele 3 378 de echipe ale controlului obștesc care acționează în Capitală 228 sînt alcătuite în exclusivitate din uteciști, care controlează domenii specifice tineretului, prevăzute de lege.

La Comitetul municipal al U.T.C. aflăm că cele 228 de echipe au fost instruite — și și-au început activitatea — în toate sectoarele. Ele au datoria să controleze căminele pentru tineret ale întreprinderilor, cantinele, internatele, spațiile de școlarizare, clubu-

LIDIA POPESCU
ION ANDREIȚĂ
Instantanee foto: VASILE RANGA

(Continuare în pag. a II-a)

Amatorismul

de NICOLAE IOANA

Se spune adesea: cutare este amator de artă, călătorii, colecții, distracții etc. Desigur că și amatorismul își are rostul lui. Ești amator de lucruri care nu intră în sfera activității tale dar te pasionează. A fi însă amator în profesie bănuind că odată aleasă ea este într-adevăr o pasiune, este ca și cum ai spune că ești amator să trăiești. În acest sens amatorismul începe de la alegerea meseriei. Întîlnești oameni, din păcate tineri, care nu știu de ce s-au oprit la o muncă. În unele situații de „vină" sînt părinții obligîndu-i să meargă „aici și nu în altă parte". Sau dintr-o comoditate și-au „ales" meseria „plictisitoare" pe care o profesează. Și se mai întreabă de ce profesia lor e una și ei sînt alții. Este știut că omul, ca întindere și profunzime, întrece obiectul cît și acțiunea — pornind de la ideea că el este mult mai mult decît exprimă (în muncă, în gînduri etc.). Dar tocmai din acest motiv alegerea profesiei are o deosebită importanță, aceasta reprezentînd ancorarea sa în social, expresia concretă a realizării sale. Dintr-o ușurință cu care se privește pe sine omul în unele cazuri poate fi amator de toate și în fond de nimic. Începînd de la cele mai simple munci pînă la cele mai complexe, amatorismul se poate face simțit. Nu numai un muzician poate spune despre sine în momente de nemulțumire că a cîntat ca un amator, dar oricine din orice domeniu poate spune că a realizat cutare lucru, cutare muncă ca un amator. Cred că educația muncii, seriozitatea se leagă de felul în care acorzi sau nu importanță ție și muncii. Într-o anecdotă, Aristotel ar fi spus despre sine că îi pare rău de trei lucruri printre ele fiind și acela că a fost o zi în viața lui în care nu a făcut nimic serios; adică nici nu a lucrat, nici nu

(Continuare în pag. a II-a)

LA ŞTEFĂNEŞTI SE LUCREAZĂ DIN PLIN

După constatările nu prea îmbucurătoare pe care le-a prilejuit ancheta întreprinsă săptămîna trecută reporterul s-a deplasat din nou la Ştefăneşti. Observaţiile cu privire la operativitatea materializării iniţiativei — pe care o lăudăm încă o dată — se pare că au fost bine receptate. Astfel, de data aceasta putem comunica cu satisfacţie : şi la Ştefăneşti vorbesc faptele. Şi încă foarte convingător.

De trei zile, echipa de tineri de la „Semănătoarea" se află aici, în comună. Au adus piesele confecţionate în uzină — douăsprezece repere în total — prin utilizarea a o tonă de materiale recuperate, în orele libere, din deşeurile destinate retopirii. Cei şapte tineri au pus în funcţiune strungul, bormaşina şi aparatul de sudură. Au trasat drumul cel nou al conductelor pentru apă în grajdul nr. 8. Iar împreună cu tinerii satului au deschis şantierul. Un şantier inedit nu prin obiectivul de realizat, ci prin structura echipei constructoare : tineri muncitori dintr-o uzină, cooperatori de vîrstă uteciştă şi elevi aflaţi în vacanţă. Împreună execută o lucrare stringentă ; introduc apa în adăposturile zootehnice. Acest lucru prin forţe proprii şi cu cheltuieli minime. Adică ei, tinerii, sînt şi iniţiatorii şi proiectanţii şi executanţii. Şi tot ei, tinerii, fac dovada strădaniei, „de a realiza lucru de valoare din deşeuri bune doar pentru furnal...", cum aprecia lăcătuşul Vasile Cernea. Devizul lucrării este de acum mărturie în acest sens : cheltuielile au fost reduse cu două treimi în comparaţie cu alte obiective similare.

Asadar, la Ştefăneşti acum se lucrează. Pe Costică Soare l-am văzut transpirînd sub dogoarea soarelui şi a arcului electric al aparatului de sudat. Pentru că piesele ce au fost modelate în rugină aici se cer ansamblate. Iar Soare — meseriaş de înaltă calificare — ţine să execute în satul unde are neamuri şi este cunoscut un lucru care să mulţumească. În atelier, instalatorii Ion Pîrvu, Ion Vlad şi Emil Dobriţă, etanşează şi verifică recordurile, robinete de trecere, reducătoare, coturi cu opriuri. Treabă migăloasă dar esenţială pentru calitatea lucrării. Scurgerile de apă înseamnă nu numai risipă dar şi factor distrugător pentru construcţii. De aceea nici un rabat la calitate. La bancurile cu menghin, lăcătuşul Vasile Cernea şi modelierul Nicolae Pologatu, continuau finisarea cornierelor, consolelor şi a clemelor de diferite dimensiuni. Mişcări stăpîne, ale unor oameni stăpîni pe meserie. După prima zi iată ceea ce înseamnă lucrare pregătitoare se executase. De miercuri dimineaţa s-a început activitatea de realizare a instalaţiei propriu zise. Celor şase de la „Semănătoarea" li s-au adăugat alţi cincisprezece tineri din sat. Cooperatori şi elevi la diferite liceee şi şcoli profesionale aflaţi în vacanţă. Ei execută asa zise lucrări necalificate. Stăt mîna a doua în executarea obiectivului. Parţial, zidurile au devenit suport pentru conducta întinsă utilitar, iar spaţiul ieslelor este întrerupt de adăpătorile ce se montează. Grajdul nr. 8 a devenit... grajdul nr. 1 din punct de vedere al modernizării. Cu el s-a început. Săptămîna viitoare, pe la jumătatea ei, lucrarea se va încheia. Iar constructorii, probabil alţi tineri de la Uzina „Semănătoarea", dar sigur aceiaşi săteni, se vor deplasa la adăpostul următor... Angajamentul — în comun formulat — prevede introducerea apei în toate adăposturile din ferma zootehnică. Aşa că nici o zi de odihnă pînă cînd între vorbă şi faptă nu va fi aşezat semnul egal. Oricum, s-a demărat bine în materializarea unei iniţiative de mare eficienţă.

GH. FECIORU
Fotografii : GH. CUCU

P.S. Aseară, la Ştefăneşti, organizaţia U.T.C. a dedicat programul „Joiei tineretului" oaspeţilor lor : echipa de meseriaşi de la Uzina „Semănătoarea". Program artistic bogat, seară de dans. Colectivul de redacţie al gazetei de perete a dedicat un număr special celor veniţi să sprijine cooperativa agricolă în modernizarea sectorului zootehnic. Şi tot pentru ei, tinerii de la „Semănătoarea" este prevăzută o vizită în sectoarele de producţie ale cooperativei agricole, o întîlnire — schimb de experienţă cu uteciştii satului.

Firesc, o lucrare ce se realizează cu atenţie maximă este montarea conductei-coloană din adăpostul zootehnic.

Cu meticulozitate este realizată cea mai... meticuloasă lucrare : etanşarea racordurilor, e redactarea şi rotunjirea lor.

În sprijinul tinerilor de la „Semănătoarea" au venit cooperatorii uteciştii şi elevii aflaţi în vacanţă. Ei execută acele lucrări ce pretind mai puţină calificare

Toamna studenţească bate la uşă

(Urmare din pag. 1)

locuri neputînd fi date în folosinţă la 1 octombrie. La acelaşi şantier au existat şi o serie de dificultăţi cu eliberarea amplasamentului deşi nu au fost necesare demolări. Vina o poartă Spaţiile verzi subordonate Consiliului popular municipal. O situaţie nesatisfăcătoare se înregistrează şi la extinderea localului Universităţii din Craiova, lucrare începută încă din anul trecut, la care la 30 iunie anul curent nu s-a realizat decît 27,5 la suta din planul anual. De asemenea, reconstruirea staţiunii de cercetări din Orşova, în subordinea Universităţii din Bucureşti, nu a început nici astăzi, deşi lucrarea a fost şi în planul anului trecut şi are termen de predare 1 octombrie 1972. Întreprinderea judeţeană de construcţii-Timişoara, care s-a angajat la această lucrare nu a acordat nici un fel de atenţie acestui obiectiv a cărui importanţă este subliniată de faptul că vechea staţiune s-a aflat în zona lacului de acumulare de la Porţile de Fier. Nejustificat se prelungesc termenele de dare în folosinţă a aripii centrale a Universităţii din Bucureşti din cauza dificultăţilor întîmpinate de constructori cu livrarea şi fasonarea pietrei de care răspunde Întreprinderea subordonată Consiliului popular judeţean Arges. Aceasta din urmă a sistat, fără nici un motiv tăierea şi fasonarea pietrei.

— În acest ansamblu de aspecte negative ale stadiului în care se află în momentul actual construcţiile universitare sînt oare şi excepţii care merită a fi menţionate ?

— Cu toate aceste situaţii necorespunzătoare sînt de relevat şi lucrări în care ritmul construcţiilor şi indicii de plan oferă garanţii pentru realizarea obiectivelor. La noul local al Facultăţii de chimie industrială de la Institutul politehnic Iaşi la 30 iunie planul era îndeplinit în proporţie de 73 la sută. Constructorii laboratorului de termotehnică şi instalaţii hidraulice de la Institutul de construcţii din Capitală raportau la finele primului semestru realizarea a 60 la sută din lucrări. Şantierul laboratoarelor Facultăţii de farmacie de la I.M.F.-Cluj raportează 71 la sută din planul anual îndeplinit la 30 iunie, iar lucrările de la atelierul şcoală al Facultăţii de mecanică de la Institutul politehnic din Timişoara permit asigurarea dării lor în folosinţă la 1 octombrie.

— Studenţii din diferite centre universitare au contribuit de multe ori prin numeroase acţiuni de muncă patriotică la grăbirea unor lucrări de construcţie. Care sînt după părerea dumneavoastră evidenţiaţii acestor activităţi ?

— Prin muncă efectivă studenţii au ajutat simţitor la ridicarea construcţiilor universitare suplinind de multe ori necesarul de forţă de muncă absent pe şantiere. Situaţia poate fi exemplificată la următoarele obiective: atelierul-şcoală de la Institutul politehnic din Timişoara, Facultatea de zootehnie de la Institutul agronomic din acelaşi oraş, laboratoarele Institutului de construcţii din Bucureşti şi multe alte locuri, unde am întîlnit studenţi lucrînd ca sudori, zidari tencuitori, la turnări de betoane contribuind efectiv la ridicarea propriilor baze de învăţămînt.

— Ce consideraţi că este necesar pentru ca impasul în care se află astăzi construcţiile universitare să fie cît mai repede lichidat în vederea îndeplinirii planului de construcţii la toţi indicii astfel ca începutul anului universitar să găsească constructorii cu cît mai puţine restanţe ?

— Este necesar ca faţă de situaţia actuală nesatisfăcătoare a construcţiilor destinate învăţămîntului superior atît conducerile de instituţii din învăţămîntul superior, cît şi organele locale şi mai ales constructorii să adopte măsuri eficiente în vederea recuperărilor pentru îndeplinirea planului valoric, cît şi pentru respectarea termenelor de dare în folosinţă a obiectivelor.

Aşadar, vom discuta cu constructorii, urmărind felul în care se gîndesc să se achite de obligaţiile ce le revin.

FOTO-ANCHETĂ

(Urmare din pag. 1)

rile, bazele sportive şi instituţiile medicale pentru studenţi şi elevi — însumînd 545 de unităţi. Cum se acţionează ? Am limitat investigaţiile prezentei anchete la nivelul unui singur sector — sectorul III.

DEBUT DE BUN AUGUR

— Tovarăşe prim-secretar **STELIAN ANGHEL**, care este situaţia, la ora actuală, în sectorul dumneavoastră ?

— Au fost constituite 28 de echipe. Cei peste 100 de membri au fost desemnaţi în cadrul adunărilor generale, din rîndul celor mai buni utecişti, cu răspunderi în birourile şi comitetele U.T.C. De asemenea, s-au stabilit pentru a fi controlate 54 de unităţi. Echipele au fost instruite diferenţiat, apelîndu-se la specialişti : ingineri, medici, juristi etc. Activitatea practică a început de puţină vreme, fapt care nu ne-a împiedicat, însă, să avem deja un număr de constatări şi observaţii, concluzii şi propuneri de măsuri aduse la cunoştinţa factorilor responsabili. Au fost controlate, pentru început, căminele muncitoreşti. Eu, de exemplu, am însoţit echipele care s-au deplasat în căminele aparţinînd Uzinelor „23 August", Fabricii de maşini-unelte şi agregate, Fabricii de cabluri şi materiale electroizolante. Observaţiile noastre se referă, în principal, la deficienţe de ordin edilitar-gospodăresc şi la organizarea vieţii spirituale a tinerilor. Parte din acestea fac obiectul competenţei conducerilor căminelor şi întreprinderilor, altele ţin de atitudinea tinerilor, de activitatea organizaţiilor noastre U.T.C.

Cu aceste informaţii ne deplasăm pe urmele echipelor de control obştesc în căminele Uzinelor „23 August" şi F.M.U.A.B.

GESTUL CARE ESTE ÎNCA AŞTEPTAT

Traversăm cu greu un drum devenit albie de rîu. Bălţoace, grămezi de moloz, natură vie. Ploaia a spălat totul. Ploaia şi... uitarea. Ploaia şi... uitarea ? Ploaia şi... uitarea ? Ploaia şi... uitarea ! Ploaia şi... uitarea !

ŞI TINERII FAC PARTE DIN CONTROLUL OBŞTESC!

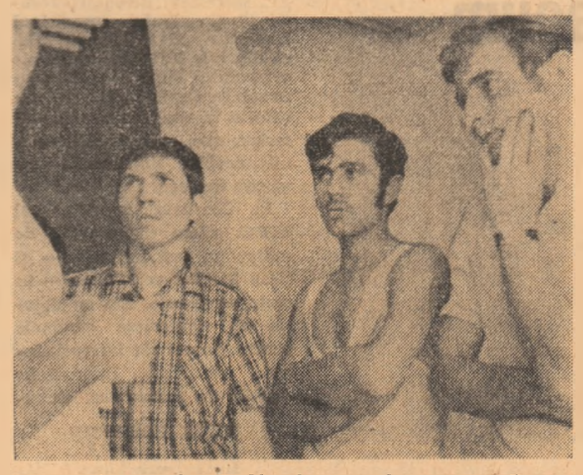

Parc-am fi suspendaţi. Problemele noastre ? se cunosc. Dar nu se iau măsuri (căminul F.M.U.A.B.)

tregă. În centrul acestui peisaj — căminul F.M.U.A.B., dat în folosinţă în urmă cu un an. Întrebăm de administrator. „Lipseşte" — ne spune portarul.

— Cum aţi reuşit să pătrundeţi pînă la noi ? — ne întreabă strungarul Mircea Ioniţă.

În jurul nostru se adună multi tineri. Fiecare are ceva de spus, de exemplificat — şi toţi se referă la unul şi acelaşi lucru : neajunsurile existente în cămin. Le constatăm şi noi, parcurgînd pe îndelete coridoare, scări, oficii, camere. Consemnăm : în majoritatea camerelor pereţii sînt degradaţi din pricina defectării instalaţiilor sanitare : lipsesc becuri din unele camere, deşi există becuri, nu funcţionează lumina, nici prizele) ; uşi rupte ; în oficii lipsesc buteliile de aragaz, în schimb murdăria este la ea acasă ; la ultimul etaj cînd plouă... plouă ; de cîteva zile subsolul este inundat.

— Cum vă explicaţi faptul că, deşi căminul este dat în folosinţă numai de un an, a ajuns în această stare deplorabilă ? — îl întrebăm pe administratorul Gheorghe Cristea, sosit între timp.

— Păi, asta-i situaţia. Dincolo de acest răspuns n-am mai obţinut decît ridicări din umeri, bîlbîieli, justificări. Am reţinut, însă, o crasă lipsă de responsabilitate, cu atît mai condamnabilă, cu cît administratorul cunoaşte lucrurile de mult, le confirmă senin cînd îi întrebi, dar nu întreprinde nimic eficient pentru înlăturarea lor. Cum să înţelegem altfel, dacă la mai bine de două săptămîni de la controlul echipei nu s-a schimbat un gest, nu s-a mişcat un fir de pai ?

— Aceste lucruri sînt bine cunoscute de către conducerea uzinei, precizează proiectantul **GHEORGHE POPESCU**, locţiitorul secretarului comitetului U.T.C. al fabricii. Stiu că „lezer" nişte tovarăşi de la serviciul administrativ, dar nici dînşii — deşi cunosc situaţia — n-au schiţat un gest, n-au mişcat un fir de pai.

Tovarăşul Popescu ne relatează, în continuare, cum de nenumărate ori conducerea fabricii a fost informată de starea căminelor, s-a solicitat sprijinul, dar, din păcate, intervenţiile organizaţiei U.T.C. s-au izbit de zidul gros al nepăsării.

PROVERBUL CU RÎNDUNICA PRIMĂVARA ŞI... CAMERA 74

La doi paşi de căminul F.M.U.A.B. se află casa tinerilor de la Uzinele „23 August". Zicem casa, pentru că, atît din constatările noastre, cît şi din relatările tinerilor, căminul — prin condiţiile bune pe care le oferă — se constituie într-o adevărată casă. Nu s-ar putea, însă, spune că nu există loc pentru mai bine. A sesizat aceasta şi echipa de control obştesc, ne-au fost împărtăşite şi noua observaţii de către diversi interlocutori. Astfel, administratorul **CORNEL CALU**, un tînăr inimos şi întreprinzător, ne-a vorbit, între altele, despre greutăţile pe care le întîmpină la conducerea uzinei pentru obţinerea mijloacelor de transport necesare aprovizionării cu butelii de aragaz, lenjerie etc. Dar problema principală care se ridică aici este aceea a modului în care tinerii ştiu să gospodărească bunurile încredinţate. Unii tineri defectează instalaţiile sanitare — am întîlnit chiuvete sparte, duşuri deteriorate — nu întreţin curăţenie în cameră. A ajuns, astfel, proverbială camera 74. De ce ? Pentru că aici tinerii Gheorghe Sanţmare, Stan Velcea şi Ion Constantin au creat o ambianţă deosebit de plăcută. I-am trecut pragul. Paturi ordonate, perdele-n fereastră, bibliotecă, pe pereţi reproduceri din operele marilor pictori — şi flori. Toţi tinerii locatari cunosc camera, îţi vorbesc admirativ despre ea, dar — şi aici intervine dilema — nici unul nu urmează acest exemplu. Iată de ce socotim că, în această privinţă, datoria principală revine organizaţiei U.T.C., comitetului de cămin.

Un exemplu de neîncidiat vorbind despre lipsa de spirit gospodăresc a unor locatari

★

Punem punct observaţiilor, nu înainte de a înlesni cîteva concluzii privind perfecţionarea echipelor de control obştesc. E drept, sesizările lor au ajuns, pe diverse căi, la urechea factorilor competenţi. Semnalăm, însă, că în locurile vizitate nu există obligatoriul **registru unic de îndrumare şi control**, prevăzut în lege, cu ajutorul căruia constatările consemnate să poată fi urmărite în evoluţia soluţionării lor. În sectorul în care am întreprins ancheta, echipele îşi desfăşoară activitatea în unităţile în care muncesc însişi membrii lor. Procedeul nu ni se pare, în toate cazurile, cel mai inspirat — din motive, unele, nu greu de întrevăzut — şi supunem, în consecinţă, meditaţiei comitetului U.T.C. al sectorului acest lucru. Credem, de pildă, că ar fi mai eficientă intervenţia acestor echipe în alte unităţi decît cele „ale casei", cel puţin pentru evitarea unor paralelisme nedorite, realizîndu-se astfel şi un util schimb de experienţă. În atenţia acestor echipe trebuie să stea, de asemenea, cu mai multă acuitate, preocuparea privind problemele şi răspunderile ce revin personal tinerilor din unităţile controlate, în aşa fel încît observaţiile şi propunerile acestor echipe să ducă la sporirea eficienţei activităţii educative a organizaţiilor U.T.C. din sectoarele controlate. Urmărind cu insistenţă acest aspect, organizaţiile U.T.C. nu au decît de cîştigat în privinţa îmbunătăţirii stilului de muncă, a perfecţionării întregii vieţi de organizaţie. În activitatea lor, echipele nu trebuie să se rezume doar la indicaţia generală de-a descinde o singură dată pe lună în control, ci să revină, cu insistenţă, ori de cîte ori este nevoie, pînă la înlăturarea deficienţelor constatate. În sfîrşit, conducerile unităţilor controlate au datoria să dea cît mai grabnic curs propunerilor judicioase pe care le fac echipele — nu ca în situaţiile constatate de noi. În lege scrie limpede : **„Conducătorii unităţilor controlate sînt obligaţi să analizeze deficienţele constatate de echipele de control obştesc şi să stabilească măsuri pentru înlăturarea acestora. În cazul în care înlăturarea deficienţelor necesită timp, aceştia vor comunica, în cel mult 3 zile, organelor ierarhice superioare, măsurile luate şi vor face propuneri pentru înlăturarea deficienţelor care depăşesc competenţa lor. Măsurile luate de conducătorii unităţilor controlate se consemnează în registrul unic de îndrumare şi control, precizîndu-se termenul de executare şi persoana care răspunde de îndeplinirea lor"** (art. 23).

Pentru că legea, se ştie, nu-i tocmeală ; e una pentru toţi !

PE agenda ZILEI

La Ministerul Educaţiei şi Învăţămîntului, joi, a avut loc şedinţa de constituire a Consiliului învăţămîntului profesional, tehnic şi liceal de specialitate, din care fac parte reprezentanţi ai ministerelor şi ai celorlalte organe centrale care au şcoli în subordine, ai organizaţiilor judeţene de partid şi de tineret, cadre didactice, oameni de ştiinţă şi cultură, specialişti din producţie.

În calitate de organ deliberativ al Ministerului Educaţiei şi Învăţămîntului, Consiliul va stabili măsurile necesare în vederea îmbunătăţirii continue a învăţămîntului profesional, tehnic şi liceal, pentru a transpune în viaţă hotărîrile Conferinţei Naţionale a Partidului Comunist Român, cu privire la pregătirea forţei de muncă necesară economiei naţionale.

A fost analizat şi supus spre aprobare proiectul de program al Consiliului pe anul 1972 şi au fost dezbătute proiectele îmbunătăţite ale nomenclatoarelor meseriilor şi specialităţilor care se pregătesc prin şcoli profesionale şi ucenicie, licee de specialitate şi şcoli de maiştri.

CRONICA U.T.C.

Ieri a sosit în Capitală preşedintele Ligii Tineretului din Shri Lanka, Dr. Sivali Ratwatte, care la invitaţia U.T.C. va efectua o vizită în ţara noastră.

La aeroportul internaţional Bucureşti — Otopeni oaspetele a fost salutat de Ioan Popescu, secretar al C.C. al U.T.C., de activişti ai C.C. al U.T.C.

O INVITAŢIE PENTRU CITITORII NOŞTRI

TINERE, NU PESTE MULTĂ VREME VOM SARBATORI IMPREUNĂ, CU TOŢII, ASA CUM O VA FACE ÎNTREGUL NOSTRU POPOR, ZIUA DE 23 AUGUST, ACEASTĂ ZI ATÎT DE FIERBINTE PENTRU ISTORIA ŢĂRII. ŞTIM CĂ, ÎN ORICE COLŢ AL PATRIEI TE VEI AFLA ATUNCI, GÎNDURILE DE DRAGOSTE ŞI RECUNOŞTINŢĂ TI SE VOR ÎNDREPTA FIRESC SPRE PIAŢA AVIATORILOR, UNDE SE VOR AFLA, LA ÎNALTA TRIBUNĂ A DEMONSTRAŢIEI, IUBITII CONDUCĂTORI AI PARTIDULUI ŞI POPORULUI NOSTRU. DORIND SĂ SE FACĂ ECOUL CITITORILOR, ZIARUL NOSTRU TE INVITĂ SĂ PARTICIPI LA REALIZAREA UNEI AMPLE ANCHETE REALIZATĂ PRIN SCRISORI, RUGÎNDU-TE SĂ RĂSPUNZI LA ÎNTREBAREA :

— În ce coloană te vei afla de ziua marii sărbători, cu ce succese vii s-o întîmpini, ce gînduri doreşti să adresezi conducerii partidului cu acest prilej festiv ?

PROMITÎND SĂ PUBLICĂM RĂSPUNSURILE ÎNTR-UN NUMĂR SPECIAL DEDICAT ZILEI DE 23 AUGUST, AŞTEPTĂM SCRISOAREA TA, ÎNSOŢITĂ DE O FOTOGRAFIE PÎNĂ LA DATA DE 16 AUGUST A.C.

„Scînteia tineretului"

SPORT • SPORT

● **ÎN RUNDA a 12-a a turneului zonal de şah (pentru campionatul mondial) de la Helsinki, marele maestru român Florin Gheorghiu l-a învins pe austriacul Robatsch. Matulovici a cîştigat la Jacobsen, Matanovici la Szmidt, Timman la Vesterinen şi Radulov la Andersson. A fost consemnată remiza în partidele Ribly — Oergaard şi Hecht — Hennings.**

În clasament conduce Radulov (Bulgaria) cu 9 puncte, urmat de Florin Gheorghiu (România) şi Hecht (R. F. a Germaniei) cu cîte 8,5 puncte, Matanovici (Iugoslavia) — 7,5 puncte, Szmidt (Polonia) — 7 puncte, Ribly (Ungaria) — 6,5 puncte.

● **ÎN ZIUA** a doua a turneului preolimpic masculin de volei, care se desfăşoară la Montpellier, echipa României a întîlnit selecţionata Poloniei în faţa căreia a pierdut cu scorul de 0—3 (13—15, 3—15, 9—15). În cel de-al doilea, joc reprezentative Olandei a întrecut cu 3—2 (6—15, 15—11, 16—14, 13—15, 15—9) formaţia Franţei.

În ultima zi a competiţiei, voleibaliştii români întîlnesc formaţia Olandei, într-un meci decisiv pentru calificarea la Jocurile Olimpice de la München.

● ZIARUL belgian „Les Sports" din Bruxelles, subliniază performanţa atletei române Lia Manoliu, care va participa pentru a şasea oară la Jocurile Olimpice. „Este un eveniment unic în analele atletismului mondial" — notează comentatorul belgian. Campioană olimpică în 1968 la Ciudad de Mexico, Lia Manoliu, are în palmaresul său şi două medalii olimpice de bronz (1960—1964), după ce se clasase a şasea în 1952 şi pe locul 9 în 1956.

● LA BUDAPESTA au început campionatele europene de tenis rezervate jucătorilor amatori.

În primul tur al probei de simplu bărbaţi, Ion Santei l-a învins în două seturi cu 6—4, 6—2 pe vest-germanul Gottschalk. Ceilalţi doi tenismani români au suferit înfrîngeri : Mureşan a pierdut cu 6—4, 1—6, 0—6 la polonezul Niedzwick, iar Ovici cu 4—6, 6—3, 4—6 la Rybarczyk (Polonia).

În proba de dublu masculin, perechea Mureşan — Santei a dispus cu 6—4, 4—6, 9—7 de cuplul egiptean Hassan — A. Mohamed.

● **ÎN PRIMA** zi a campionatelor balcanice de nataţie care se desfăşoară la Sofia, sportivii români au cucerit cinci titluri. Anca Groza la 100 m fluture — 1'08"5/10 ; Eugenia Cristescu la 800 m liber — 10'19"2/10 ; Eugen Almer la 1 500 m liber — 17'11"1/10 ; Melania Decuseară la sărituri de la trambulină şi ştafeta masculină de 4×100 m liber — 3'45"4/10.

Concursul PRONOSPORT NR. 33 din 13 august 1972

Caraimanul Buşteni-Poiana Cîmpina	X,2
Victoria Floreşti-Prahova Pl.	X,2
Metalul Plop.-Carpaţi Sinaia	1
Furnirul Deta-U.M. Timişoara	1
C.F.R. Tim.-Vulturul Lugoj	1,X
C.S.M. Sibiu-Vitrometan Med.	1
C.F.R. Sighişoara-U.A.P. Sibiu	1,X,2
Gaz Metan Mediaş-Metalul Copşa Mică	1
Olimpia S.M.-Someşul S.M.	1,X
Topitorul B.M.-Minerul B.M.	2
Arieşul Turda-Unirea Dej	1
Carpaţi Braşov-Tractorul Br.	2
Chimia Făg.-Torpedo Zărneşti	1

Amatorismul

(Urmare din pag. 1)

s-a destins serios. Ideea evidenţiază o exemplară existenţă lucrativă care, deşi este atît de îndepărtată de noi în timp, este valabilă oriunde şi oricînd. Problema unei seriozităţi a acţiunilor de orice ordin ar fi, începînd de la muncă pînă la vis, este o chestiune de profunzime a omului. Deobicei amatorismul este spectacular ; amatorul nu ia parte la spectacolul vieţii, nu este unul din personajele lui şi chiar dacă este nu poate fi decît unul de mîna a cincea. El „învaţă" existenta ca un muzician notele după ureche. Ştiinţa unei meserii impune o tăcere, o stăpînire a obiectului ei. Amatorul vorbeşte mult despre toate cu o afişată şi ostentativă competenţă. El se poate infiltra pretutindeni dar mai ales în meserii mai puţin „controlabile", cu un coeficient de aproximaţie ridicat. În artă, de pildă, amatorismul se poate ascunde foarte confortabil. El poate fi valabil pînă la un punct, adică pînă cînd nu este declarat artă şi încă de calitate. A fi însă un amator de artă, adică un bun spectator, e cu totul altceva. Acesta va citi, va privi arta cu religiozitatea respectului. Dar amatorul îmbracă mantia profesiei atît în artă cît şi în alte domenii înscriindu-şi numele nu o dată în registrul afirmării. Şi sînt din nefericire destui dintre acei care cred că se pricep la toate după însuşirea unor date sau a unor cunoştinţe la care se adaugă „înţelegerea" unora şi ei amatori (nu pot vedea un om de calitate decît riguros), înţelegere care se poate rezuma în unele cazuri la „să cîştige şi el o pîine". Marea complexitate a lumii moderne exclude, însă, amatorismul. Specializarea ei a atins o aşa de profundă rezonanţă încît amatorul începe să se vadă. În tehnică, în artă, ca în orice domeniu, rigorile impun nu numai o deosebită stăpînire a sferei, dar şi o continuă punere la punct cu datele apărute cu o uluitoare repeziciune. Pe cît de evidentă este compartimentarea pe atît de mult se face simţită întrepătrunderea dintre domenii. Un om nu mai poate spune : eu ştiu să fac cutare lucru şi încolo nu mă mai interesează nimic. Executarea muncii respective presupune într-un fel sau altul şi cunoaşterea altora. Omul viitorului va şti poate în aceeaşi măsură toate meseriile. Omul prezent conţine prerogativele acestei apropiate expresii.

VIZITA ÎN ȚARA NOASTRĂ A TOVARĂȘULUI TODOR JIVKOV

DEJUN ÎN CINSTEA TOVARĂȘILOR NICOLAE CEAUȘESCU ȘI TODOR JIVKOV

În cinstea conducătorilor de partid și de stat ai României și Bulgariei — tovarășul Nicolae Ceaușescu, secretar general al Partidului Comunist Român, președintele Consiliului de Stat al Republicii Socialiste România și tovarășul Todor Jivkov, prim-secretar al Comitetului Central al Partidului Comunist Bulgar, președintele Consiliului de Stat al Republicii Populare Bulgaria, a fost oferit, la încheierea vizitei în unități industriale și agricole din Constanța, un dejun de către tovarășul Vasile Vîlcu, membru al Comitetului Executiv al C.C. al P.C.R., prim-secretar al Comitetului județean de partid.

În timpul dejunului, care s-a desfășurat într-o atmosferă de caldă prietenie, tovarășii Todor Jivkov și Nicolae Ceaușescu au rostit scurte toasturi.

Exprimînd recunoștința sa cordială pentru ospitalitatea prietenească rezervată oaspeților bulgari pe pămîntul românesc, tovarășul Todor Jivkov a arătat că aceasta este o manifestare a prieteniei istorice dintre cele două popoare, a colaborării frățești dintre partidele și statele noastre.

Relevînd cu satisfacție importanța contactelor și convorbirilor personale cu tovarășul Nicolae Ceaușescu, oaspetele a subliniat că și această întîlnire, ca și cele precedente, va marca noi pași în dezvoltarea relațiilor bilaterale, în toate sferele colaborării, va întări prietenia bulgaro-română, în interesul celor două țări, al cauzei păcii și socialismului.

În încheiere, tovarășul Todor Jivkov a urat succese și mai mari României socialiste, a toastat pentru poporul frate român, pentru înflorirea sa continuă, pentru Partidul Comunist Român, pentru conducerea de partid și de stat a României, personal pentru secretarul general al Partidului Comunist Român.

În toastul său, tovarășul Nicolae Ceaușescu a subliniat cu satisfacție că între România și Bulgaria, între Partidul Comunist Român și Partidul Comunist Bulgar, există relații de colaborare în toate domeniile de activitate, care au cunoscut în ultimii ani un progres important, relevînd că aceasta este o expresie a năzuințelor partidelor și popoarelor noastre de a dezvolta bunele raporturi dintre ele. În această ordine de idei, secretarul general al partidului a arătat că cu cît sînt mai bune relațiile dintre cele două partide și popoare, cu atît mai mare este și contribuția lor la întărirea unității țărilor socialiste, a mișcării comuniste și muncitorești internaționale.

În continuare, tovarășul Nicolae Ceaușescu, subliniind utilitatea contactelor și întîlnirilor cu tovarășul Todor Jivkov, a exprimat convingerea că această vizită, convorbirile avute vor impulsiona realizarea de noi acțiuni de colaborare între România și Bulgaria, vor contribui la dezvoltarea și mai strînsă a relațiilor dintre cele două partide.

Tovarășul Nicolae Ceaușescu a toastat, în încheiere, pentru prosperitatea și bunăstarea poporului bulgar, pentru prietenia dintre cele două partide și popoare, în sănătatea tovarășului Todor Jivkov și a celorlalți oaspeți.

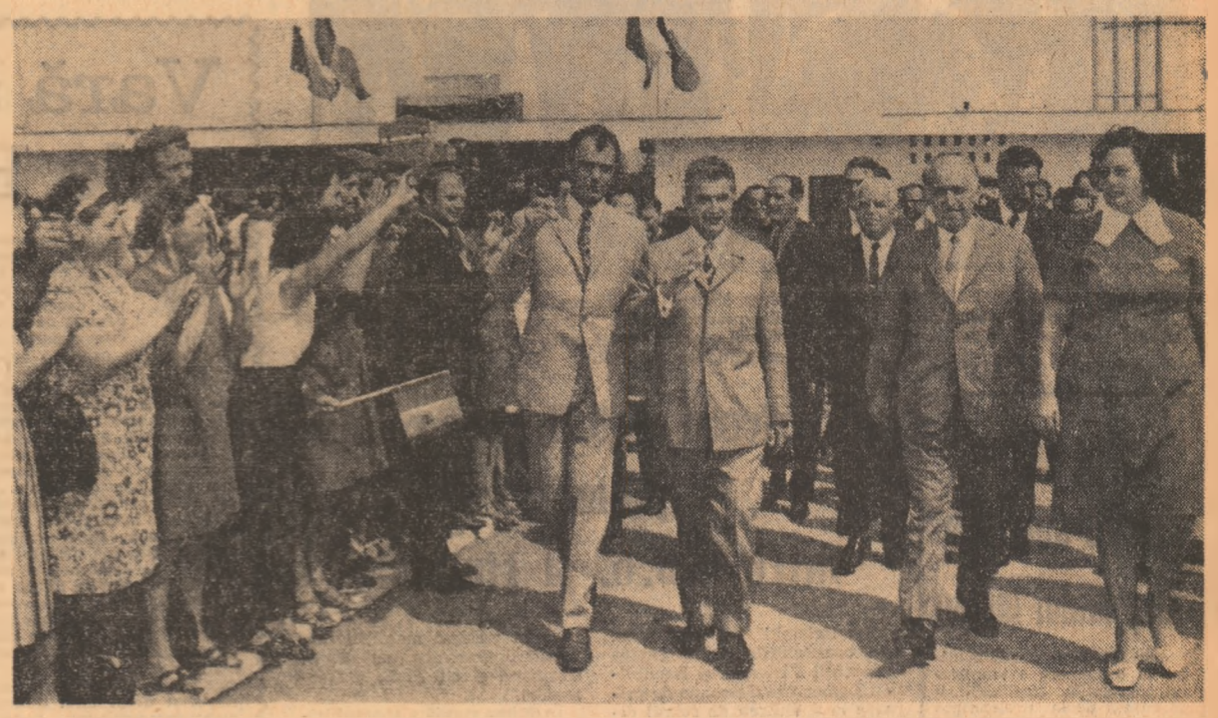

Pretutindeni, căldura prieteniei româno-bulgare

Tovarășii Nicolae Ceaușescu și Todor Jivkov au făcut, în cursul dimineții de joi, o vizită la unele obiective industriale, agricole și de cercetare din județul Constanța.

Conducătorii de partid și de stat ai României și Bulgariei au fost însoțiți de tovarășii Iosif Banc, membru supleant al Comitetului Executiv, secretar al C.C. al P.C.R., Ștefan Andrei, secretar al C.C. al P.C.R., Constantin Mitea, membru al C.C. al P.C.R., precum și de tovarășii Konstantin Tellalov, secretar al C.C. al P.C. Bulgar, și prof. N. Iahiel, membru supleant al C.C. al P.C. Bulgar.

Decolind de la Mangalia Nord, stațiunea Neptun, unde se află reședința oaspeților, elicopterul survolează teritoriul județului și aterizează, la ora 10.00 pe platoul din fața Întreprinderii integrate de lînă, unitate de seamă a industriei constănțene.

La intrare, pe o pancartă dominată de portretele celor doi conducători de partid și de stat se află înscrisă urarea: „Trăiască prietenia româno-bulgară!". Muncitorii, inginerii și tehnicienii acestui important obiectiv industrial fac oaspeților o entuziastă primire. Ei își exprimă, prin vii ovații și urale, bucuria de a avea în mijlocul lor pe solii poporului bulgar, pe conducătorul partidului și statului nostru.

În întîmpinarea tovarășilor Nicolae Ceaușescu și Todor Jivkov, a celorlalte persoane oficiale române și bulgare, au venit Vasile Vîlcu, membru al Comitetului Executiv al C.C. al P.C.R., prim-secretar al Comitetului județean Constanța al P.C.R., Ioan Crăciun, ministrul industriei ușoare, cadre de conducere din întreprindere. Tinere textiliste oferă oaspeților buchete de flori.

Prezentînd principalele etape ale construcției întreprinderii, perspectivele sale de viitor, directoarea Iuliana Bucur arată că această unitate este un rod al politicii de industrializare socialistă, de dezvoltare economică armonioasă a tuturor județelor țării.

Acest obiectiv s-a extins și modernizat continuu.

Oaspeții sînt informați că „Integrata de lînă" din Constanța a devenit un însemnat furnizor de stofe superioare. Din metrajul pe care-l livrează anual întreprinderea se pot confecționa 1 800 000 de costume pentru adulți, precum și 600 000 de articole de îmbrăcăminte pentru copii. Este relevată hotărîrea colectivului de a-și îndeplini sarcinile de plan ce îi revin în actualul cincinal în patru ani și jumătate. Pentru înfăptuirea acestui însuflețitor angajament, el își propune o mai judicioasă folosire a capacităților existente, reducerea consumurilor specifice, o mai bună organizare a muncii, sporirea calității și a eficienței întregii activități de producție.

Sînt vizitate, pe rînd, secțiile vopsitorie, filatură, țesătorie, finisaj, toate dotate cu utilaje moderne, de înaltă tehnicitate; se ia cunoștință de procesul complex de industrializare a lîniei. Tovarășii Nicolae Ceaușescu și Todor Jivkov se opresc în dreptul unor războaie de țesut, stau de vorbă cu muncitorii.

În discuțiile cu specialiștii, secretarul general al partidului nostru recomandă găsirea de soluții pentru a se putea monta noi utilaje în spațiile existente și pentru a se spori producția.

În final, oaspeții se opresc în sala de expoziții a întreprinderii, unde sînt înmănunchiate numeroase țesături, care se disting prin varietatea și eleganța lor, prin desenul și coloritul lor plăcut. Unele sînt de-acum produse curente ale întreprinderii, altele sînt în „premieră". Tovarășii Nicolae Ceaușescu și Todor Jivkov au apreciat strădania colectivului de a îmbunătăți calitatea țesăturilor și preocuparea creatorilor de modele pentru lărgirea gamei de sortimente.

La plecare, ca și pe întreg parcursul vizitei, muncitorii, tehnicienii și inginerii îi salută cu căldură pe conducătorii de partid și de stat români și bulgari, ovaționînd îndelung pentru dezvoltarea relațiilor frățești dintre cele două țări, partide și popoare.

Tovarășii Nicolae Ceaușescu și Todor Jivkov, celelalte persoane oficiale române și bulgare, își continuă, apoi, călătoria prin județ, în mașini deschise.

Arterele principale ale municipiului Constanța, străbătute acum, sînt împodobite sărbătorește cu drapelele de stat ale celor două țări. Oaspeții sînt salutați cu însuflețire de numeroși cetățeni. Se aud urări în cinstea prieteniei dintre poporul român și poporul bulgar, pentru triumful socialismului și păcii în lume.

La cîțiva kilometri de la ieșirea din oraș, are loc o oprire la una din parcelele stațiunii centrale de cercetări pentru creșterea ovinelor — Palas. Pe larga pajiște se află circa 2 000 de oi din cunoscuta rasă „merinos de Palas", care dă cea mai mare producție de lînă la noi în țară.

Tovarășii Nicolae Ceaușescu și Todor Jivkov se întrețin cu ministrul agriculturii, industriei alimentare și apelor, Angelo Miculescu, cu membri ai conducerii stațiunii și cu specialiști.

Directorul tehnic al stațiunii, ing. Iustin Păunescu, prezintă activitatea unității de cercetare de la Palas, subliniind că ea este una dintre cele mai vechi din țară, sărbătorindu-și anul acesta trei sferturi de veac de existență. Această stațiune centrală coordonează munca de cercetare în domeniul creșterii oilor, avînd unități experimentale, ferme și puncte pilot în diferite județe. Se dau ample explicații privind programul de cercetare, care vizează, în principal, sporirea producției de lînă. În momentul de față, sînt în curs de realizare 60—70 de teme de studiu care privesc genetica, ameliorarea și reproducția animalelor, alimentația, tehnologia creșterii și exploatării ovinelor. Referitor la eficiența cercetărilor, se menționează că, pe un efectiv de 6 000 de ovine merinos, s-au obținut, în medie, la un animal, 8,5 kg de lînă. De la unii berbeci s-au obținut chiar producții record de lînă, de 25,2 kg.

— Care este însă media realizată la întregul efectiv de ovine al județului, întreabă tovarășul Ceaușescu.

Media este de 2,980 kg lînă, spun specialiștii.

— Puțin, apreciază secretarul general al partidului. Trebuie să ajungeți la cel puțin o medie de 5 kg de lînă. Condiții aveți, rămîne să le valorificați integral.

Directorul stațiunii mai relevă faptul că, în fiecare an, stațiunea pune la dispoziția unităților agricole cîte 1 100—1 200 de berbeci, în scopul îmbunătățirii materialului ovin din zona dobrogeană și din întreaga țară.

Tovarășul Todor Jivkov urează specialiștilor să obțină noi succese în activitatea lor de cercetare, proiectele lor de viitor să-și găsească o cît mai grabnică înfăptuire.

Următorul popas are loc tot la o unitate de cercetare — Stațiunea experimentală pentru culturi irigate Valul lui Traian.

Conducătorii de partid și de stat ai României și Bulgariei sînt întîmpinați cu aceeași căldură ca pe întreg parcursul vizitei. Pe fațada clădirii de la intrare se aflau portretele tovarășilor Nicolae Ceaușescu și Todor Jivkov, încadrate de urarea: „Trăiască prietenia româno-bulgară!".

Sînt vizitate cîmpurile experimentale și de producție ale stațiunii, care se întind pe circa 18 000 ha. Conducîndu-i pe oaspeți, directorul stațiunii, Petre Tomoroga, prezintă profilul unității și sarcinile care stau în fața cercetătorilor pentru elaborarea tehnologiilor de producție în condiții de irigare, care să asigure producții mari și de calitate superioară. Se subliniază că, în sprijinul dezvoltării culturilor irigate, potrivit sarcinilor stabilite de Congresul al X-lea al P.C.R. și de recenta Conferință Națională a partidului, în țara noastră se dezvoltă mari sisteme de irigații. Numai pentru ogoarele Dobrogei au fost create marile complexe de la Carasu și Razelm, care, în actualul plan cincinal, vor cuprinde în sisteme de irigare circa 300 000 de ha. În timpul discuțiilor, se dau explicații în legătură cu procedeele de irigație folosite, subliniindu-se, îndeosebi, eficiența sistemului în brazde.

Gazdele prezintă apoi rezultatele cercetării lor în domeniul ameliorării culturii de cartofi. Sînt prezentate cîteva soiuri mai productive, introduse cu bune rezultate în unitățile agricole dobrogene, în urmă cu 3—4 ani, o dată cu extinderea culturilor irigate în această zonă.

Răspunzînd întrebărilor adresate de tovarășul Jivkov, gazdele arată că, anul trecut, s-au obținut de la aceste soiuri de cartofi producții pînă la 60 000 de kg. la hectar în cîmpurile experimentale. Specialiștii informează pe oaspeți că indicațiile pe care secretarul general al partidului le-a dat cu prilejul vizitei precedente, de a se extinde cultura în cîmp liber a cartofului, s-au transpus în fapt cu rezultate bune.

Tovarășul Nicolae Ceaușescu recomandă organelor și organizațiilor de partid și specialiștilor prezenți să dezvolte, în continuare, producția de cartofi, în vederea livrării și în alte județe din țară care au mai puține posibilități pentru extinderea cultivării cartofilor.

Sînt vizitate apoi unele loturi de porumb pentru obținerea semințelor. Se dau explicații în legătură cu hibrizii cei mai productivi, care s-au adaptat foarte bine în condițiile irigării pămînturilor dobrogene. Este vorba de hibrizii autohtoni, cu ajutorul cărora s-au obținut în loturile experimentale producții pînă la 12 000 kg. la hectar. Este relevată în discuții preocuparea specialiștilor de a obține hibrizi de porumb timpurii și extratimpurii.

Se subliniază, de asemenea, legăturile strînse de colaborare ale cercetătorilor centrului de la Valul lui Traian cu cei din stațiunea bulgară de la Toșev, arătîndu-se, printre altele, că într-o altă stațiune bulgară — de la Tolbuhin — s-a experimentat cu rezultate bune hibridul de porumb românesc „330". Au reținut atenția oaspeților unele producții record de porumb, realizate într-un lot unde s-a aplicat tehnologia obținută în cîmpurile experimentale și de la care se așteaptă, în acest an, o producție de peste 12 000 kg. boabe la hectar.

Referindu-se la succesele obținute de unitățile socialiste din agricultura județului Constanța, tovarășul Nicolae Ceaușescu recomandă organelor locale, specialiștilor, să persevereze în însușirea unor hibrizi superiori, în vederea sporirii continue a producției de porumb și obținerea, într-un scurt timp, a unei producții medii la hectar pe județ de circa 10 000 kg.

Discuțiile dintre oaspeți și gazde în legătură cu activitatea cercetătorilor stațiunii continuă într-un lot de semințe de floarea-soarelui. Se prezintă o premieră mondială realizată de specialiștii români: hibridul „HS-52", care este mai timpuriu și se caracterizează printr-o producție superioară — circa 4 000 kg. la hectar în cultură irigată — conținut mai mare de ulei și înălțime redusă, care permite folosirea pe scară largă a mecanizării, îndeosebi la lucrările de întreținere.

Vizita oaspeților continuă pe loturile de culturi duble semănate după orz, borceag și grîu. Se subliniază, cu acest prilej, extinderea culturilor duble și intercalate nu numai în unitățile dobrogene, ci în întreaga țară. Preocuparea specialiștilor noștri — arată gazdele — este de a prelungi perioada de vegetație pentru cultura a doua în vederea obținerii și de la aceasta de producții superioare.

La întrebarea tovarășului Todor Jivkov în legătură cu producțiile obținute în cultura a doua, gazdele arată că s-au obținut pînă acum la porumb aproximativ 3 000 kg, dar se preconizează creșterea acestor producții pînă la 5 000 kg la hectar.

În cadrul unei mici expoziții improvizată în plin cîmp, li se prezintă oaspeților semințe din cele mai productive soiuri de porumb, grîu, floarea-soarelui, cartofi, mazăre, obținute pe terenurile stațiunii, care se livrează anual unităților agricole socialiste din întreaga Dobroge. Se apreciază semințele din soiurile de porumb hibrid, soiurile de grîu „Lovrin 13", cu o producție de peste 6 000 kg la hectar, „Caucaz" și „Aurora". Se prezintă, de asemenea, soiul „Rusalka", realizat de cercetătorii bulgari și care asigură o producție de 5 100 kg de grîu la hectar. El are și calitatea de a fi mai timpuriu decît alte soiuri.

Se relevă apoi preocupările de viitor ale cercetătorilor, oaspeții fiind informați că specialiștii de aici își propun să creeze hibrizi extratimpurii de porumb, să sporească producția de plante furajere, să aplice cît mai rațional și cu maximă eficiență îngrășămintele, să obțină culturi succesive avînd în vedere faptul că în Dobrogea toamna este mai lungă, iar perioada de vegetație mai mare decît în restul țării. Există, deci, mari posibilități pentru realizarea, la toate culturile, a cîte două recolte pe an — se subliniază în concluzii.

Luîndu-și rămas bun de la cercetătorii stațiunii, tovarășii Todor Jivkov și Nicolae Ceaușescu îi felicită pentru rezultatele obținute și le doresc noi succese în activitatea lor.

Vizita conducătorilor de partid și de stat ai României și Bulgariei continuă în comuna Valul lui Traian. În centrul comunei un mare număr de cooperatori de aici și din satele învecinate au venit în întîmpinarea oaspeților, salutîndu-i cu multă căldură. Se ovaționează pentru prietenia româno-bulgară, se scandează „Ceaușescu — P.C.R.", „Ceaușescu — Jivkov".

După ce adresează un călduros bun venit oaspeților, primarul comunei, Constantin Dorobanțu, invită pe tovarășii Nicolae Ceaușescu și Todor Jivkov în sediul Școlii generale nr. 1 din localitate, unde are loc o întîlnire cu membrii Consiliului intercooperatist, format din președinții, inginerii șefi și alți specialiști din cele nouă cooperative agricole de producție de pe raza comunelor Valul lui Traian, Ovidiu și orașul Năvodari.

Președintele Consiliului, ing. Mihai Nicolae, prezintă mai întîi oaspeților modul de organizare a Complexului intercooperatist și rezultatele obținute în producție de pe cele aproape 12 000 ha de teren de care dispun cooperativele din componența sa.

Tovarășul Todor Jivkov se interesează de atribuțiile consiliilor intercooperatiste, de activitatea de partid din aceste unități și de unele forme de pregătire a cadrelor pentru agricultură.

În discuțiile care s-au desfășurat în continuare se subliniază că, în prezent, preocupările celor peste 760 de consilii intercooperatiste din țara noastră sînt orientate spre raionarea și specializarea producției, crearea unor ferme comune de animale, păsări, legume, urmînd ca, pe baza experienței căpătate, consiliile intercooperatiste să-și lărgească atribuțiile. Ministrul agriculturii, industriei alimentare și apelor, prezent la discuții, evidențiază și activitatea altor consilii intercooperatiste din țara noastră, subliniind că foarte multe dintre acestea obțin rezultate remarcabile.

Apreciind această formă de organizare a unităților cooperatiste din țara noastră, tovarășul Todor Jivkov mulțumește pentru explicațiile primite, felicită pe președinții cooperativelor agricole de producție prezenți la discuție și le urează noi succese în activitatea viitoare.

Luîndu-și rămas bun de la locuitorii comunei Valul lui Traian, conducătorii de partid și de stat ai României și Bulgariei se îndreaptă spre renumita podgorie de la Murfatlar. Coloana de mașini oprește într-un loc pitoresc, un adevărat punct turistic, situat într-una din podgoriile Întreprinderii agricole de stat Murfatlar. De aici, oaspeții au perspectiva întregii suprafețe de 1 500 hectare pe care se întind viile acestei cunoscute unități agricole.

Directorul întreprinderii, Octavian Lambru, informează că de pe aceste suprafețe se obțin anual 1 100 vagoane de vin, mare parte din acesta fiind destinat exportului. El subliniază că aproape tot terenul este irigat, iar lucrările de întreținere sînt în cea mai mare parte mecanizate.

Oaspeții sînt invitați să viziteze Combinatul de vinificație, a cărei capacitate este de 1 600 vagoane de vin pe an.

Cu interes este vizitată apoi expoziția cu cele mai valoroase soiuri de vin obținute în podgoria Murfatlar, însoțite de cele 185 de medalii cu care au fost distinse la reputate concursuri naționale și internaționale.

Tovarășii Nicolae Ceaușescu și Todor Jivkov, celelalte persoane oficiale române și bulgare s-au înapoiat, joi la amiază, cu elicopterul, la Mangalia Nord, stațiunea Neptun.

Vizita oaspeților pe meleagurile dobrogene a prilejuit o nouă și vie manifestare a prieteniei frățești dintre partidele, țările și popoarele noastre.

VIZITA DE RĂMAS BUN

La încheierea scurtei vizite prietenești pe litoralul românesc al Mării Negre, tovarășul Todor Jivkov, împreună cu fiica sa, Liudmila Jivkova, și ceilalți oaspeți bulgari, au făcut o vizită de rămas bun tovarășului Nicolae Ceaușescu și tovarășei Elena Ceaușescu.

Întîlnirea s-a desfășurat într-o ambianță prietenească, de caldă cordialitate.

VIZITELE LIUDMILEI JIVKOVA

În cursul dimineții de joi, Liudmila Jivkova, prim-vicepreședinte al Comitetului pentru Artă și Cultură din R. P. Bulgaria, a vizitat așezăminte culturale și muzeale de pe litoralul românesc. La casa de cultură din orașul Mangalia a luat cunoștință despre activitatea multiplă și variată desfășurată în scopul educării socialiste a tineretului din localitate. Popasul următor a fost făcut la Constanța, unde s-a vizitat Muzeul de arheologie și Edificiul roman cu mozaic. Prof. dr. Adrian Rădulescu, directorul muzeului, a prezentat bogatul patrimoniu de valori materiale descoperite pe pămîntul dobrogean — amplu și evocator tablou al trecutului istoric al acestor meleaguri românești.

În cursul vizitei, Liudmila Jivkova a fost însoțită de Tamara Dobrin, vicepreședinte al Consiliului Culturii și Educației Socialiste, și de Gheorghe Munteanu, președintele Comitetului județean pentru Cultură și Educație Socialistă.

Plecarea din țara noastră a tovarășului Todor Jivkov

În seara zilei de joi, tovarășul Todor Jivkov, prim-secretar al Comitetului Central al Partidului Comunist Bulgar, președintele Consiliului de Stat al Republicii Populare Bulgaria, și-a încheiat vizita de prietenie, de două zile, pe litoralul românesc al Mării Negre, făcută la invitația tovarășului Nicolae Ceaușescu, secretar general al Partidului Comunist Român, președintele Consiliului de Stat al Republicii Socialiste România.

Oaspetele a fost însoțit de fiica sa, Liudmila Jivkova, prim-vicepreședinte al Comitetului pentru Artă și Cultură, precum și de tovarășii Konstantin Tellalov, secretar al Partidului Comunist Bulgar, cu soția, și prof. N. Iahiel, membru supleant al C.C. al Partidului Comunist Bulgar.

La sosirea în punctul de frontieră Vama Veche, tovarășul Nicolae Ceaușescu și tovarășul Todor Jivkov primesc onorul unei gărzi de onoare formată din marinari ai forțelor noastre armate. Conducătorii de partid și de stat ai României și Bulgariei trec în revistă garda de onoare.

Apoi, tovarășul Todor Jivkov și ceilalți oaspeți bulgari își iau rămas bun de la tovarășii Maxim Berghianu, membru al Comitetului Executiv al C.C. al P.C.R., președintele Comitetului de Stat al Planificării, Emil Drăgănescu, membru al Comitetului Executiv al C.C. al P.C.R., vicepreședinte al Consiliului de Miniștri, Vasile Vîlcu, membru al Comitetului Executiv al C.C. al P.C.R., prim-secretar al Comitetului județean Constanța al P.C.R. cu soția, Iosif Banc, membru supleant al Comitetului Executiv, secretar al C.C. al P.C.R., cu soția, Ștefan Andrei, secretar al C.C. al P.C.R., Constantin Mitea, membru al C.C. al P.C.R., Tamara Dobrin, vicepreședinte al Consiliului Culturii și Educației Socialiste, precum și de la reprezentanții organelor de partid și de stat ale județului și municipiului Constanța, ale orașului Mangalia, de la conducătorii unităților economice din județul Constanța vizitate, în cursul zilei, de oaspeți.

Numeroși locuitori din orașul Mangalia, din comunele Vama Veche și „2 Mai" și-au luat un rămas bun de la solii poporului bulgar, cărora zeci de mii de oameni ai muncii le-au făcut o călduroasă primire în tot timpul vizitei în țara noastră. Ei fluturau steguleț românești și bulgărești, buchete de flori, expresie a sentimentelor de prietenie ce și le nutresc reciproc popoarele român și bulgar. Pe o mare pancartă era înscrisă în limbile română și bulgară urarea „Trăiască prietenia româno-bulgară!"

În aclamațiile puternice ale celor veniți — în pofida unei ploi torențiale — să-și ia rămas bun de la solii poporului frate bulgar, tovarășii Nicolae Ceaușescu și Todor Jivkov își string călduros mîinile, se îmbrățișează.

Vizita tovarășului Todor Jivkov în țara noastră, întîlnirile și convorbirile cu tovarășul Nicolae Ceaușescu au constituit un moment deosebit de important pentru dezvoltarea relațiilor dintre Partidul Comunist Român și Partidul Comunist Bulgar, dintre Republica Socialistă România și Republica Populară Bulgaria, în interesul celor două popoare, al cauzei socialismului și păcii.

Reportajul vizitei a fost realizat de:
ADRIAN IONESCU
MIRCEA S. IONESCU
NICOLAE VAMVU
Foto:
PETRE DUMITRESCU
ION DUMITRU

de peste hotare

În prima decadă a lunii iulie, forțele populare khmere de eliberare au scos din luptă 1 200 de militari inamici în zona orașului Angtasson, din provincia Takeo — informează Agenția cambodgiană de presă. În imagine, tineri cambodgieni însușindu-și tehnica de luptă pentru a intra în rîndul forțelor patriotice (F.U.N.K.)

Vară agitată la Bonn

Vacanța parlamentară nu a luat încă sfîrșit, înainte de începutul noului sezon politic urmează să se desfășoare Jocurile Olimpice de vară de la München. Campania electorală pentru alegerile generale de la începutul lui decembrie va debuta, de fapt, abia după Olimpiadă; mai sînt cîteva săptămîni pînă la demisia cabinetului, care va avea loc printr-o procedură complicată în Bundestag — asupra căreia guvernul și opoziția au căzut de acord — din cauza situației de „pat" parlamentar datorată dezidențelor liberale și social-democrate din ultimii doi ani. Pe frontul social este relativ liniște, nivelul șomajului și inflației, deși în creștere, se menține în limitele suportabilului.

Aparent, nimic de natură să tulbure spiritele, liniștea concediilor și atenția populației, concentrată din ce în ce mai mult spre München. Cu toate acestea, atmosfera nu este deloc calmă. Dimpotrivă.

Demisia, la începutul lunii trecute, a ministrului economiei și finanțelor, Karl Schiller, după ce cabinetul respinsese în unanimitate conceptul său liberalist de combatere a afluenței de capitaluri și adoptase pe cel „dirigist" (prezentat de președintele Băncii federale) a conținut o încărcătură suficientă pentru a provoca declanșarea instantanee a confruntării electorale. Opoziția nu a lăsat să-i scape prilejul pentru a lansa un atac masiv asupra politicii financiare a guvernului. Evident, demisia unui personaj de talia lui Schiller nu putea rămîne fără urmări și acceptarea ei a fost comentată ca o greșeală tactică în actuala conjunctură. Apreciat drept unul dintre „așii" economiei occidentale pe plan internațional, fostul rector al Universității din Hamburg se bucură de o mare popularitate ca autor al redresării economice după recesiunea din 1966—1967 și coautor al marelui succes al social-democraților la alegerile din 1969. (De altfel, în R.F.G. profesorii universitari se află, împreună cu medicii, în vîrful ierarhiei celor mai apreciate profesii, ceea ce nu a împiedicat partidele politice vest-germane să înregistreze experiențe destul de nereușite cu universitarii, carierele politice ale acestora sfîrșind, după debuturi spectaculoase, în impas: Ludwig Erhard și Walter Hallstein la U.C.D.—U.C.S., Ralf Dahrendorf la liberali, Bruno Leussink și acum Karl Schiller la social-democrați). Doctoral și hipersensibil, Schiller a fost totdeauna un ministru dificil. Disensiunile cu cabinetul n-au devenit însă grave decît atunci cînd priveau esența politicii economice. În două rînduri el a impus flotarea și reevaluarea mărcii, provocînd nemulțumiri atît pe plan intern, în rîndul industriei de export (ale cărei produse se scumpeau automat în raport cu ale concurenței) cît și internațional — în țările care se pronunțau pentru paritești fixe și intervenția statului în combaterea afluenței capitalurilor speculative.

Demisia lui Schiller nu este lipsită de riscuri pentru social-democrația vest-germană în condițiile în care opoziția își va axa întreaga campanie electorală pe problemele economice. Chiar dacă înlocuitorul său, Helmut Schmidt, nu-i este cu nimic mai prejos (aceeași orientare politică, aceeași stăpînire a problemelor economice și chiar un plus de energie și autoritate față de predecesorul său), el nu va dispune de suficient timp pînă la alegeri pentru a se profila și a împrăștia temerile. În plus, nu se știe ce va face în continuare Karl Schiller. El ar putea juca și în viitor un rol de seamă în elaborarea politicii economice a R.F.G. ca membru al Bundestagului și al conducerii P.S.D. — dacă, bineînțeles, va rezista avansurilor opoziției. Cîntecul de sirenă al acesteia se aude din ce în ce mai distinct. Într-un recent interviu acordat revistei „Quick", președintele U.C.S., Franz Josef Strauss, a lăsat să se înțeleagă destul de clar că „sfatul și colaborarea lui Schiller ar fi apreciate într-un cadru politic comun" — o adevărată ofertă de schimbare a taberei. Fostul ministru al economiei va trebui să ia o decizie încă înainte de închiderea listelor electorale ale partidelor. Nimeni nu se îndoiește că o eventuală trecere a sa la U.C.D.—U.C.S. ar constitui o grea lovitură pentru P.S.D. în ajunul alegerilor, fără a însemna, pentru Schiller însuși, o garanție. Căci laudele care-i parvin în prezent din tabăra opusă nu-l pot face, desigur, să uite atacurile vehemente care au fost lansate asupra sa în ultimii ani din aceeași direcție. Dintre multiplele alternative în fața cărora se află (rămînerea în P.S.D., trecerea la liberali, reintorcerea în învățămînt, preluarea unor responsabilități în economie sau trecerea la U.C.D.) aceasta din urmă este considerată cea mai nefavorabilă atît pentru el, cît și pentru P.S.D.

BAZIL ȘTEFAN

Convorbiri indo-pakistaneze

În localitatea Suchetgarh din Jammu au început, joi, convorbirile între reprezentanții comandamentelor forțelor armate ale Indiei și Pakistanului, în vederea stabilirii modalităților de retragere a trupelor celor două țări de pe teritoriile ocupate în timpul războiului din decembrie anul trecut.

Partea indiană la aceste convorbiri, care vor dura trei zile, este reprezentată de generalul P. S. Bhagat, șeful Comandamentului forțelor armate staționate în nordul țării, iar partea pakistaneză de generalul Abdul Hanid Khan.

Retragerea trupelor celor două țări în interiorul granițelor proprii, este prevăzută în acordul semnat cu ocazia întîlnirii de la Simla dintre premierul indian, Indira Gandhi, și președintele Pakistanului, Zulfikar Ali Bhutto. India urmează să retrocedeze Pakistanului o suprafață de aproximativ 8 000 kilometri pătrați din provinciile Sind, Kutch și Punjab, iar Pakistanul trebuie să-și retragă trupele de pe o suprafață de 100 kilometri pătrați din Punjabul indian, în termen de 30 de zile de la intrarea în vigoare a acordului, care a avut loc la 5 august, în urma ratificării lui de către cele două părți.

Lucrările conferinței miniștrilor de externe ai țărilor neangajate

În capitala Guyanei continuă lucrările conferinței miniștrilor de externe ai țărilor neangajate.

În cuvîntul său, Raul Roa Garcia, ministrul de externe al Cubei, a subliniat că țara sa se situează în mod hotărît de partea tuturor popoarelor care luptă împotriva colonialismului, imperialismului și agresiunii, relatează agenția Prensa Latina.

În cuvîntarea sa, ministrul de externe al Algeriei, Abdelaziz Bouteflika, s-a pronunțat pentru crearea unei zone a păcii în regiunea Mediteranei. Delegația algeriană a prezentat participanților, spre aprobare, un document de lucru referitor la situația din zona Mării Mediterane, relatează agenția Algerie Presse Service. Documentul propune crearea unei asociații a țărilor mediteraneene într-o etapă a celor nealiniate, în vederea asigurării păcii, securității și încetării cursei înarmărilor în această zonă.

Asociația ar urma să fie creată prin semnarea de către țările riverane a unei declarații comune, care să reafirme principiile fundamentale care trebuie să stea la baza raporturilor dintre statele mediteraneene: respectarea suveranității și integrității teritoriale a fiecărui stat, dreptul fiecărui popor de a-și hotărî singur soarta, neamestecul în treburile interne și egalitatea între toate țările participante.

● Republica Vietnamului de Sud a fost admisă ca membru cu drepturi depline al grupului țărilor neangajate, anunță agențiile Reuter și Associated Press. Admiterea, intervenită în cadrul Conferinței miniștrilor de externe ai țărilor neangajate, care se desfășoară în capitala Guyanei, Georgetown, urmează să fie ratificată de conferința la nivel înalt a statelor nealiniate, care va avea loc anul viitor.

S-a hotărît, de asemenea, ca statul cambodgian să fie reprezentat la conferință de către delegația Guvernului Regal de Uniune Națională al Cambodgiei — informează agenția Reuter.

KIEV

Tovarășul Ion Pățan a fost primit de A. P. Leașko

Joi, tovarășul Ion Pățan, vicepreședinte al Consiliului de Miniștri, ministrul comerțului exterior al Republicii Socialiste România, sosit la Kiev pentru a participa la deschiderea oficială a expoziției industriale românești, a fost primit de A. P. Leașko, președintele Consiliului de Miniștri al R.S.S Ucrainene.

Seara, guvernul R.S.S. Ucrainene a oferit în cinstea tovarășului Ion Pățan o masă oficială, la care au participat I. P. Pogrebniak, membru supleant al Biroului Politic, secretar al C.C. al P.C. din Ucraina, I. D. Stepanenko, vicepreședinte al Consiliului de Miniștri al R.S.S. Ucrainene, Gheorghe Badrus, ambasadorul României la Moscova, alte persoane oficiale române și sovietice.

Vizita delegației U.N.C.A.P. în R.P.D. Coreeană

Delegația Uniunii Naționale a Cooperativelor Agricole de Producție, condusă de Gheorghe Petrescu, președintele Uniunii, care se află într-o vizită în R.P.D. Coreeană, a avut o convorbire prietenească în probleme de interes comun cu Kim I Yum, președintele Uniunii oamenilor muncii din agricultura R.P.D. Coreene.

SCRISOARE ADRESATĂ DE A. GROMÎKO LUI KURT WALDHEIM

Agenția TASS anunță că ministrul afacerilor externe al U.R.S.S., Andrei Gromîko, a trimis secretarului general al O.N.U., Kurt Waldheim, o scrisoare prin care solicită includerea pe ordinea de zi a sesiunii a XXVII-a a Adunării Generale a O.N.U. a problemei privind „Elaborarea unei convenții internaționale referitoare la principiile utilizării de către state a satelților artificiali ai Pămîntului pentru emisiuni directe de televiziune".

Scrisoarea relevă că transmiterea programelor de televiziune prin intermediul satelților artificiali ai Pămîntului poate contribui la apropierea popoarelor, la lărgirea schimbului de valori culturale

Indira Gandhi despre sarcinile tineretului indian

Adresîndu-se participanților la o adunare a tineretului consacrată împlinirii a 30 de ani de la declanșarea mișcării anticolonialiste „Părăsiți India", primul ministru Indira Gandhi a declarat că „lupta începută atunci trebuie continuată împotriva sărăciei și a subdezvoltării țării, pentru întărirea unității naționale".

Toți cetățenii sînt chemați să lupte pentru instaurarea unei echități sociale, a spus Indira Gandhi, arătînd că în țară mai există încă forțe reacționare care se opun cu îndîrjire drumului spre progres pe care s-a angajat India. Tineretul indian trebuie să-și îndeplinească sarcinile și îndatoririle față de țară, să simtă pe umerii săi responsabilitățile ce-i revin în realizarea destinului național. În continuare, premierul indian a spus: „Dacă dorim ca India să devină o țară prosperă, trebuie să muncim pentru a depăși toate greutățile, să lichidăm înapoierea și șomajul, să dăm fiecărula un sens al participării la programul de reconstrucție economică și socială. Dacă dorim să transformăm țara și să folosim resursele naturale, trebuie să muncim pentru a ne putea bucura de roadele eforturilor noastre. Trebuie să avem încredere în forțele noastre și să continuăm să muncim din greu".

Participanții la adunare au adoptat o moțiune prin care își exprimă „angajamentul solemn de a lupta pentru consolidarea independenței țării și pentru edificarea unei societăți în care exploatarea, inechitatea și sărăcia să fie lichidate".

În vederea stabilirii de relații diplomatice între R.D.G. și Finlanda

La Helsinki au continuat, joi, convorbirile dintre reprezentanții Finlandei și Republicii Democrate Germane cu privire la stabilirea de relații diplomatice.

Convorbirile au loc la propunerea părții finlandeze. Guvernul Finlandei a anunțat, la 10 iulie, că este gata să acționeze în vederea stabilirii de relații diplomatice cu R. D. Germană și cu R. F. a Germaniei.

În prima rundă a convorbirilor, încheiată la 4 august, a fost înregistrat un progres — a anunțat, într-un comunicat oficial, Ministerul Afacerilor Externe al Finlandei.

Conferința cvadripartită de la Paris

Joi, s-au desfășurat în capitala Franței lucrările celei a 154-a ședințe plenare a conferinței cvadripartite în problema Vietnamului.

Luînd cuvîntul, Nguyen Thi Binh, șeful delegației Guvernului Revoluționar Provizoriu al Republicii Vietnamului de Sud, a condamnat escaladarea de către Statele Unite a războiului în cele două părți ale Vietnamului. Supraviețuirea administrației Thieu, a spus d-na Binh, vine în contradicție cu drepturile autentice la autodeterminare ale poporului sud-vietnamez. Cu o asemenea administrație nu pot avea loc alegeri democratice; atît timp cît va rămîne această administrație, va fi război și negocierile nu vor fi fructuoase.

Referindu-se la propunerea Guvernului Revoluționar Provizoriu privind stabilirea unui guvern de consens național în Vietnamul de sud, șeful delegației G.R.P. a menționat că acesta va fi un guvern de tranziție, va asigura rezolvarea tuturor treburilor Vietnamului de sud în perioada tranzitorie și va organiza alegerile generale. Mai mult decît atît, acest guvern de consens național nu va fi stabilit de către Guvernul Revoluționar Provizoriu, ci va fi format pe calea negocierilor, pe baza principiilor egalității și respectului reciproc al forțelor politice din Vietnamul de sud. Guvernul va fi format din trei componente, reprezentînd administrația de la Saigon, Guvernul Revoluționar Provizoriu și cercurile care doresc pacea, independența, neutralitatea și democrația dar nu aparțin nici Guvernului Revoluționar Provizoriu și nici administrației de la Saigon.

La rîndul său, Nguyen Minh Vy, reprezentantul delegației guvernului R. D. Vietnam a declarat că Administrația S.U.A. întreprinde în mod deliberat atacuri asupra digurilor și centrelor populate din Vietnamul de nord.

NOI BOMBARDAMENTE AMERICANE ASUPRA R. D. VIETNAM

La 7 și 8 august, aviația Statelor Unite a bombardat din nou cartiere populate din orașul Haifong și o serie de provincii din R. D. Vietnam, anunță agenția V.N.A. Atacurile s-au soldat cu victime în rîndurile populației civile; au fost distruse și avariate locuințe, o școală medicală și una pentru copiii refugiați, un spital și porțiuni de diguri din zona orașului Haifong.

Într-o declarație dată publicității la 9 august, Ministerul de Externe al R. D. Vietnam cere guvernului S.U.A. să pună imediat capăt raidurilor aviației.

● Camera Reprezentanților a S.U.A. a început miercuri dezbaterile pe marginea unui amendament prin care se cere suspendarea acțiunilor militare din Vietnam pînă la 1 decembrie a.c., odată cu eliberarea prizonierilor de război americani. Amendamentul a fost atașat la proiectul de lege cu privire la ajutorul militar pentru străinătate și aprobat săptămîna trecută de către Comisia pentru afaceri externe a Camerei Reprezentanților, fiind primul vot în parlament împotriva politicii actuale a Administrației față de problema războiului din Vietnam. De asemenea, Senatul a adoptat un amendament care se pronunță pentru retragerea completă a trupelor americane din Vietnam într-un interval de patru luni.

Conform unor statistici încă incomplete, furnizate de agenția „Eliberarea", în aprilie, mai și iunie, 1 500 clase cu 35 000 elevi, au fost deschise în zonele recent eliberate din Vietnamul de sud. Au fost pregătiți în această perioadă și repartizați în învățămînt, după un curs accelerat de calificare, 500 de noi învățători.

Alfabetizarea și cursurile de perfecționare pentru adulți constituie, de asemenea, o preocupare majoră în zonele nou eliberate, unde au fost deschise, în acest scop, sute de școli.

● PREȘEDINTELE NIXON A CERUT SENATULUI SĂ APROBE ACORDUL PROVIZORIU AMERICANO — SOVIETIC CU PRIVIRE LA LIMITAREA ARMELOR STRATEGICE OFENSIVE.

● PENTAGONUL A ANUNȚAT MĂSURI DE PERFECȚIONARE A FOCOASELOR NUCLEARE.

Președintele Richard Nixon a cerut Senatului să aprobe acordul provizoriu americano-sovietic cu privire la limitarea armelor strategice ofensive înainte de a intra în deliberări, săptămîna viitoare, pentru Convenția națională a Partidului republican, anunță agenția United Press International. Senatul trebuie să aprobe acest document, semnat la Moscova, înaintea începerii altor negocieri în materie.

Pe de altă parte, un purtător de cuvînt al Pentagonului a anunțat elaborarea unui program de cercetare pentru îmbunătățirea preciziei și forței explozive a focoaselor nucleare americane. El a subliniat, totuși, că lucrările de dezvoltare a focoaselor, denumite provizoriu „MK—19" sînt în stadiu preliminar și că punerea în aplicare a acestor planuri nu poate avea loc înainte de sfîrșitul perioadei de cinci ani la care se referă Acordul provizoriu cu privire la limitarea armelor strategice ofensive.

Naționalizări la Dacca

● IN POFIDA ACȚIUNILOR de intimidare ale poliției, Partidul Comunist din S.U.A. continuă să înregistreze succese în campania electorală. În statul Missouri, peste 20 000 de persoane, cu mult peste limita minimă prevăzută în legile statului, au semnat petiția P.C. din S.U.A. de înregistrare a candidaților partidului la viitoarele alegeri prezidențiale. Activitatea de stringere a semnăturilor s-a încheiat cu succes și în statul Ohio.

● GUVERNUL REPUBLICII BANGLADESH a anunțat naționalizarea companiilor particulare de asigurări, inclusiv a celor străine, și crearea a patru mari corporații de stat de asigurări.

Hotărîrea a fost adoptată în conformitate cu un decret guvernamental anterior privind naționalizarea proprietății particulare.

pe scurt

Document al secretariatului O.N.U.

● SECRETARIATUL O.N.U. a difuzat ca document oficial al Adunării Generale a Organizației Națiunilor Unite „Propunerile cu privire la paza reprezentanților străine și asigurarea securității personalului lor". Documentul a fost pregătit de Comitetul O.N.U. pentru legături cu țara de reședință — S.U.A.

Comitetul condamnă actele de violență și alte acțiuni ostile comise împotriva unor reprezentanțe și a personalului lor și cheamă S.U.A. să ia toate măsurile necesare pentru curmarea acestor acțiuni — reținerea, judecarea și sancționarea persoanelor vinovate.

● LA ISLAMABAD s-a anunțat oficial că Pakistanul și Republica Populară Mongolă au hotărît să restabilească relațiile diplomatice, transmite agenția TASS.

România la Tîrgul internațional de la Bogota

● În Capitala Columbiei a fost inaugurată cea de-a IX-a ediție a Tîrgului internațional, la care iau parte 47 de țări și peste 3 000 de firme columbiene și străine.

România este prezentă la acest tîrg pentru a treia oară, cu un pavilion avînd o suprafață de 500 metri pătrați. Sînt expuse produse electrotehnice, autoturisme, tractoare și mașini agricole, mașini și utilaje pentru construcții, produse ale industriei chimice și petrochimice, bunuri de consum. Vizitatorilor le sînt înfățișate, de asemenea, machete reprezentînd potențialul tehnic al țării noastre în domeniul construcțiilor industriale.

JOHANNESBURG: proces intentat unor studenți

LA TRIBUNALUL din Johannesburg a început procesul intentat de autoritățile rasiste din Republica Sud-Africană unui număr de 47 de studenți participanți la demonstrațiile de protest împotriva politicii de apartheid, care au avut loc în luna iulie a.c.

Procesul va dura cîteva zile.

GENOCID PRIN OMISIUNE

Aproximativ 75 000 de indieni se sting cu încetul la circa 300 de kilometri de Concepcion, în regiunea paraguayană Caazapa, la granița cu Argentina și Bolivia. Se sting de subnutriție și lipsă de igienă, de mizerie. Sînt indieni matacos, pilagas, chaneses, chorotes și tobas.

Nici unul nu are un nume oficial. Nimeni nu s-a preocupat să-i înscrie într-un registru de stare civilă. Trăiesc în colibe rudimentare, în plină sălbăticie, într-o promiscuitate greu de imaginat. Pe vremuri ei au fost stăpînii acestor pămînturi ca și ai altor vaste terenuri de la frontiera dintre Argentina, Bolivia și Paraguay. Dar a început marea colonizare. Pădurile au fost tăiate, au apărut sonde petroliere, fabrici, șosele, ferme. Societățile industriale și marii latifundiari le-au luat pămînturile și nici măcar nu le-au dat de lucru. În schimb, nu le lipsesc bisericile. Într-o capelă a călugărilor franciscani sînt învățați să se resemneze în fața foametei și mizeriei în speranța unei vieți mai bune „în lumea de apoi".

Starea de înapoiere a acestor ființe omenești este evidentă în orice împrejurare. Unii dintre ei nu știu nici măcar ce vîrstă au. Un ziarist argentinian, Miguel Prieto, care a făcut o vizită în acea regiune paraguayană s-a putut convinge personal. A întrebat pe un indian, Juan Saracho, cîți ani are și a primit următorul răspuns:

— Indio are 60. Nu, Indio are vreo 80.

Dar există indieni care-și ignoră propriul nume.

— Cum te cheamă? — l-a întrebat Prieto pe unul dintre ei.

— Nu știu. Indio obișnuiesc să-mi spună Juan Dios.

Pentru a avea un nume oficial, indienii ar trebui să plătească între 1 000 și 3 000 de guarani. Dar de unde să ia o asemenea sumă dacă nu au nici-o posibilitate de a cîștiga? Așa încît, continuă să se lipsească pînă și de un nume, de o stare civilă. Continuă să-și amețească, atît cît pot, foamea, mestecînd frunze de coca și trăind fără nici o perspectivă.

Tragedia celor circa 75 000 de indieni din regiunea Caazapa (de fapt nimeni nu știe cu exactitate numărul lor) reprezintă un exemplu tipic al goanei după profituri a societăților monopoliste și marilor latifundiari care acționează în Paraguay. Pămînturile le-au fost furate, sînt decimați de mizerie și boli. În toată această regiune de jungă — de fapt, o rezervație sui-generis — nu există nici o școală, nici un spital, nici un punct sanitar. Este un caz de genocid prin... omisiune. Zeci de mii de oameni au fost dați în mod conștient uitării, sortiți unei dispariții lente dar sigure, implacabile.

P. NICOARĂ

Pentru normalizarea relațiilor japono-chineze

Consiliul Partidului Liberal-democrat, (de guvernămînt) pentru normalizarea relațiilor japono-chineze a adoptat o rezoluție prin care cere primului ministru Kakuei Tanaka să viziteze R.P. Chineză pentru un schimb deschis de păreri cu oficialitățile acestei țări în problemele esențiale ale normalizării relațiilor diplomatice dintre cele două state, transmite agenția japoneză de presă Kyodo. Consiliul a reafirmat necesitatea normalizării raporturilor dintre Japonia și China, precizînd că intenționează să studieze în continuare problemele referitoare la relațiile Japoniei cu Taivanul.

Totodată, ministrul de externe Masayohi Ohira a declarat în Camera consilierilor că asa numitul „tratat de pace" dintre Japonia și Taivan va deveni caduc atunci cînd vor fi normalizate relațiile cu R.P. Chineză. Este prima declarație de acest fel făcută în parlament de către un ministru japonez, după formarea noului guvern.

cinema

VINERI, 11 AUGUST 1972

APA VIE: rulează la Victoria (orele 16; 18,30; 20,45).

BINECUVÎNTAȚI ANIMALELE ȘI COPIII: rulează la Patria (orele 9; 12; 15; 18; 21).

TINTIN ȘI TEMPLUL SOARELUI: rulează la Capitol (orele 9,30; 11,45; 14,15; 16,15; 18,30; 20,45); Grădina Capitol (ora 20).

BALADA LUI CABLE HOGUE: rulează la Festival (orele 8,45; 11,15; 13,30; 16; 18,30; 21), Melodia (orele 8,45; 11; 13,30; 16; 18,30; 20,45), Modern (orele 8,30; 11; 13,30; 16; 18,30; 21), Grădina Modern (ora 20).

DACĂ E MARȚI, E BELGIA: rulează la Luceafărul (orele 9; 11,15; 13,30; 16; 18,30; 20,45), Favorit (orele 9,15; 11,30; 13,45; 16; 18,15; 20,30). Grădina Doina (ora 20).

CREIERUL: rulează la Scala (orele 8,30; 11; 13,30; 16; 18,30; 21), București (orele 8,30; 11; 13,30; 16; 18,30; 21), Grădina Select (ora 20).

NEVĂZUT, NECUNOSCUT: rulează la Central (orele 9; 11,15; 13,30; 16; 18,30; 21), Grădina Festival (ora 20).

NAUFRAGIAȚI ÎN SPAȚIU: rulează la Feroviar (orele 9; 11,45; 14,30; 17,30; 20,30), Flamura (orele 9; 12,30; 16; 19,30).

FERMA DIN ARIZONA: rulează la Excelsior (orele 9; 12,30; 16; 19,30), Gloria (orele 9; 12,30; 16; 19,30), Tomis (orele 9; 12,30; 16), Grădina Tomis (ora 19,30).

DIRECTORUL: rulează la Bucureștiora 16).

AVENTURI LA MAREA NEAGRĂ: rulează la Viitorul (orele 16; 19).

ASTĂ-SEARĂ DANSĂM ÎN FAMILIE: rulează la Gringași (orele 15,30; 17,45; 20). Victoria (orele 9; 11,15; 13,30).

FELIX ȘI OTILIA: rulează la Moșilor (ora 16). Grădina Moșilor (ora 20,15).

PĂDUREA PIERDUTĂ: rulează la Giulești (orele 15,30; 18; 20,30).

MIHAIL STROGOFF: rulează la Doina (orele 12,30; 15,30; 18; 20,30), la orele 9,45; 11 — Program de desene animate pentru copii.

LUPUL NEGRU: rulează la Unirea (orele 15,30; 18). Grădina Unirea (ora 20,15).

POVEȘTILE PITICULUI BIMBO: rulează la Timpuri Noi (orele 9,15—18,30 în continuare) la ora 20,15 — Program de documentare.

20 000 DE LEGHE SUB MĂRI: rulează la Lumina (orele 9,30; 12; 14,45; 17,30; 20).

PENTRU TIMPUL DV. LIBER

TREI DIN VIRGINIA: rulează la Griviței (orele 9; 11,15; 13,30; 16; 18,15; 20,30), Volga (orele 9; 11,15; 13,30; 16; 18,15; 20,30).

CASA DE SUB ARBORI: rulează la Lira (orele 15,30; 18). Vitan (orele 15,30; 18). Grădina Lira (ora 20,15), Grădina Vitan (ora 20,15).

FANFAN LA TULIPE: rulează la Bucegi (orele 15,45; 18). Grădina Bucegi (ora 20,15).

WATERLOO: rulează la Dacia (orele 9; 12,30; 16; 19,30).

O AFACERE: rulează la Drumul Sării (orele 15,30; 17,45; 20). Floreasca (orele 15,30; 18; 20,15).

EXPLOZIA ALBĂ: rulează la Terenari (orele 15,30; 18; 20).

FLOAREA-SOARELUI: rulează la Cotroceni (orele 15,30; 18; 20,15).

ULTIMUL TREN DIN GUN HILL: rulează la Aurora (orele 9; 11,15; 13,30; 16; 18,15; 20,30). Grădina Aurora (ora 19,45).

VEDERE DE PE POD: rulează la Miorița (orele 10; 12,30; 15; 17,30; 20).

DRAGOSTE ȘI AMENZI: rulează la Munca (orele 16; 18; 20).

ANCHETATORUL: rulează la Rahova (orele 15,30; 18; 20,15).

CORTUL ROȘU: rulează la Flacăra (orele 15,30; 19).

JOCUL DE-A MOARTEA: rulează la Arta (orele 15,30; 18). Grădina Arta (ora 20,15).

ROBIN HOOD: rulează la Popular (orele 15; 18; 20,30).

ADIO, DOMNULE CHIPS!: rulează la Cosmos (orele 15,30; 19).

OSCEOLA: rulează la Progresul (orele 15,30; 18; 20,15).

COPACII MOR ÎN PICIOARE: rulează la Pacea (orele 15,45; 18; 20).

FEMEI ÎN OFSAID: rulează la Laromet (orele 15,30; 17,30; 19,30).

CINCI PENTRU INFERN: rulează la Grădina Bucureștiora 20).

DENUNȚĂTORUL (orele 10; 12; 14; 16; 18,15). LACRIMI DE ȚIGANCĂ (ora 20,30): rulează la Cinemateca „Union".

teatre

Teatrul „C. Tănase" (la Grădina Boema): TRĂSNITUL MEU DRAG — ora 20; Ansamblul „Rapsodia română": PE PLAIURILE MIORIȚEI — ora 19,30.

tv

PROGRAMUL I

9,00 Deschiderea emisiunii. 9,05 Cîntă orchestra „Doina Argeșului". 9,30 Publicitate. 9,40 Curs de limba germană. Lecția a 10-a. Prezintă prof. dr. Victor Theiss. 10,10 Desen animat. 10,25 Tîrgul de mostre de bunuri de consum — 1972. 11,00 Pagini de umor: „Aventuri în epoca de piatră". 11,50 Film serial pentru copii: „Fiul Mării". 12,15 Telejurnal. 17,30 Deschiderea emisiunii de după-amiază. Finala celei de a V-a ediții a concursului de construcții tehnice pentru pionieri și școlari „Ex-Terra '72". 18,00 Între atenție și... neatenție. Jurnal de protecția muncii. 18,25 Satul contemporan. 18,50 Tragerea Loto. 18,55 Drumuri în istorie „Vicina — puncte de vedere". 19,20 1001 de seri. 19,30 Telejurnal. 20,10 În dezbatere publică: proiectul Codului muncii. 20,30 Avanpremieră. 20,35 Film artistic: „Nopți albe" — după romanul lui F. Dostoievski. 22,05 Emisiune de știință: „Condiția inovării". 22,30 „24 de ore". 22,50 Campionatele balcanice de natație. Sărituri și polo pe apă. Înregistrare de la Sofia.

PROGRAMUL II

20,10 O viață pentru o idee: Nikitin (IV). 20,40 Biblioteca pentru toți. Mișcarea literară la începutul secolului al XX-lea. Participă Dumitru Micu, Ion Dodu-Bălan, Ov. S. Crohmălniceanu. Emisiune de Mihaela Macovei. 21,10 Agenda. 21,20 Cluburi sportive bucureștene. 21,40 Film documentar: „Sub soarele de mai". 21,50 Dans și muzică de pretutindeni.

REDACȚIA ȘI ADMINISTRAȚIA: București, Piața „Scînteii". Tel. 17.60.10, 17.60.20. Abonamentele se fac la oficiile poștale și difuzorii din întreprinderi și instituții.
Pentru străinătate abonamente prin „ROMPRESFILATELIA" — Serviciul Import-Export Presă — București — Calea Griviței nr. 64—66, P.O.B. — „Box 2001". — Tiparul: Combinatul poligrafic „Casa Scînteii".