1947 XXV 1972 ROMANIA
30 DECEMBRIE

La Fabrica de confecţii din Sighişoara

PE DIAGRAMA ÎNTRECERII

UN AVANS DE PATRU LUNI

● Organizaţia U.T.C. din fabrică se înscrie, în realizarea acestui important succes, cu acţiuni şi iniţiative valoroase ● Din cei 210 evidenţiaţi în întrecere — 148 sînt utecişti

LA PANOUL DE ONOARE AL „SCÎNTEII TINERETULUI"

UTECISTUL
GRIGORE CĂPRIOARĂ

(ÎN PAGINA A III-A)

ÎNAINTE DE TERMEN

Dînd viaţă angajamentelor luate în întrecerea socialistă ce se desfăşoară în cinstea aniversării Republicii, colectivul de constructori şi montori al Trustului de construcţii industriale — Cluj, care execută lucrări de dezvoltare la uzinele „Industria Sîrmei" din Cîmpia Turzii, a pus în funcţiune cu 6 luni înaintea termenului stabilit o nouă capacitate de producţie de 2 140 tone sîrmă pe an. Acest succes are la bază buna organizare a activităţii echipelor de constructori. În acelaşi timp, prin aplicarea unor soluţii constructive moderne, au fost realizate, la ridicarea noii unităţi, economii în valoare de 1 300 000 lei, concretizate în peste 70 tone metal, circa 80 tone ciment, 50 000 bucăţi cărămizi şi alte materiale.

(Agerpres)

La Fabrica de confecţii din Sighişoara, sarcinile ... au fost realizate după Conferinţa Naţională a partidului, din concediile de către fiecare salariat. La ... cînd au venit „de îndeplinirii ... Înainte de ... ce ... MIRCEA DOBRA

(Continuare în pag. a III-a)

PROFESIA TA

Anunţăm pe cititorii noştri-elevi că, începînd cu acest număr, reluăm rubrica de informaţie şi orientare profesională — „PROFESIA TA"

ÎN PAG. IV
CRONICI: ● Debuturi — proză ● Film ● Muzică
ÎN PAG. V
ACTUALITATEA PENTRU TINERET

Proletari din toate ţările, uniţi-vă!

Scînteia tineretului

ORGAN CENTRAL AL UNIUNII TINERETULUI COMUNIST

ANUL XXVIII, SERIA II, Nr. 7277 | 6 PAGINI — 30 BANI | MARŢI 10 OCTOMBRIE 1972

ÎNSEMNĂRI

IMPERIOASA SIMBIOZĂ

de NEAGU UDROIU

Fusesem invitat, ca în atîtea rînduri, să particip la o acţiune, oarecare în fond, manifestare curentă pusă la punct de comitetul U.T.C. al uneia din marile noastre uzine. De astă dată rostul activităţii respective era să mijlocească unor specialişti, tineri utecişti şi ei, vizitarea halelor întreprinderii gazdă bine utilată, producătoare de echipament modern, provocînd în acelaşi timp un mai mult decît folositor colocviu de pură meserie între oamenii adunaţi acolo, fiecare frămîntat în felul său cam de aceleaşi dedesubturi, ale unei profesii deloc uşoare.

Era, mi s-a părut mie, o probă de maturitate în organizarea acelei întruniri, o vădită înţelegere a eficacităţii schimbului de experienţă, cu foloase în ambele sensuri. Mă uitam în stînga şi în dreapta mea şi descopeream feţe de tot tinere, şi în vîrstă şi în meserie, şi îmi încălzea sufletul răscolirea cu care puneau şi îşi puneau întrebări, gravitatea cu care oscilau între semnele de întrebare aruncate sub acoperişul atelierelor, doar, doar din terenul asociaţiilor de idei vor răsări soluţii mai bune decît cele întrezărite anterior. Pentru că, e locul s-o spunem, gazdele nu s-au ferit la rîndul lor să aşeze sub ochii avizaţi ai vizitatorilor propriile necazuri, încrîncenarea la contactul cu problemele-premieră, dibuirea pe poteci nu dintr-odată iluminate, aşteptînd eventual, măcar ceva sugestii. Şi ce s-au gîndit? Să aducă de faţă, în acest divan profesional ad-hoc şi alţi specialişti din afara cercului de vîrstă iniţial stabilit. Nimic mai potrivit, devreme ce invitaţii de onoare nu erau alţii decît însuşi şeful catedrei de specialitate de la politehnică şi alţi colegi ai săi, oameni cu doctoratul în buzunar, cu titluri de prestigiu.

Uimirea a fost mare şi ne-a trebuit vreme să realizăm situaţia pe care s-o numim, apelînd la un eufemism curent, jenantă. Şi cum ai putea să numeşti altfel o împrejurare în care, într-o conversaţie întinsă pe cîteva ceasuri bune, băieţii din bănci îşi spărgeau capul cu fel şi fel de chichiţe răsărite pe drumul realizării unor produse de mare însemnătate pentru economia naţională, răsucind în stînga şi în dreapta cunoştinţele, dar mai ales dramul de experienţă agonisit în anii de atelier,

(Continuare în pag. a IV-a)

STUDENŢIMEA — PUTERNIC ANGAJATĂ ÎN REALIZAREA SARCINILOR STABILITE DE PARTID PENTRU ŞCOALA NOASTRĂ SUPERIOARĂ

● Plenara Consiliului U.A.S.R., care a avut loc zilele trecute, a fost consacrată analizei activităţii asociaţiilor studenţeşti în anul universitar trecut şi stabilirii măsurilor necesare pentru îndeplinirea sarcinilor ce le revin din documentele Conferinţei Naţionale a partidului, din cuvîntarea rostită de tovarăşul **Nicolae Ceausescu** la deschiderea anului de învăţămînt.

● În dezbateri, participanţii au exprimat hotărîrea organizaţiilor revoluţionare ale tineretului universitar de a aplica cu consecvenţă indicaţiile conducerii partidului şi statului, ale tovarăşului Nicolae Ceausescu privind îmbunătăţirea substanţială a muncii lor politico-educative, a vieţii de organizaţie în vederea creşterii contribuţiei lor la perfecţionarea procesului instructiv-educativ, a întregii activităţi în institutele de învăţămînt superior.

● Plenara a hotărît convocarea în primul trimestru al anului 1973 a Conferinţei a III-a a U.A.S.R.

Ne aflăm la puţin timp de la deschiderea anului universitar — eveniment marcat pregnant de participarea secretarului general al partidului, tovarăşul **Nicolae Ceausescu**, prin cuvîntul căruia învăţămîntul a beneficiat din nou de preţioase îndrumări care stau chezăşie la temelia perfecţionării continue a şcolii noastre de toate gradele. Sub aceste generoase auspicii, plenara Consiliului U.A.S.R. a analizat multilateral activitatea asociaţiilor studenţeşti din instituţiile de învăţămînt superior — atît în cadrul raportului prezentat, cît şi în discuţiile purtate — făcînd bilanţul anului care s-a încheiat, relevînd rezultatele, experienţele şi iniţiativele valoroase, deficienţele şi cauzele unor fenomene negative care s-au manifestat în unele compartimente ale vieţii universitare. Toate acestea au făcut posibilă conturarea unei perspective clare pentru activitatea asociaţiilor şi pentru activitatea studenţilor în general, vizîndu-se sarcini şi modalităţi de lucru care să concure la realizarea întocmai a indicaţiilor partidului privind îmbunătăţirea activităţii instructiv-educative în acest an universitar caracterizat de către secretarul general al partidului ca an de cotitură pentru învăţămîntul românesc.

În mod cu totul firesc, plenara a avut în primul rînd în atenţie modul în care trebuie acţionat pentru a determina integrarea tuturor studenţilor într-o activitate profesională susţinută, menită să le asigure o formaţie multilaterală pe potriva cerinţei actuale a societăţii noastre socialiste de a avea specialişti cu un profil larg de pregătire, în stare să se integreze rapid, la absolvire, în activitatea practică. După cum s-a subliniat, un rol important în îmbunătăţirea climatului de studiu îl va avea dezbaterea în perioada următoare, în toate colectivele de studenţi, a noului Regulament cu privire la activitatea profesională a studenţilor. **Asociaţiile au datoria de a face din dezbaterea acestui Regulament un adevărat moment politic, clarificîndu-le studenţilor ce anume se cere de la ei, ce aşteaptă societatea noastră socialistă de la tinerii viitori specialişti.** Totodată, este necesar să se asigure, îm-

(Continuare în pag. a IV-a)

Forestier în codrii Vrancei, înfruntînd cu bărbăţie capriciile vremii, în elan permanent de a se depăşi pe sine şi recordurile muncii sale de fiecare zi

Fto: PAVEL TÂNJALĂ

EROI AI ACESTEI CAMPANII EROICE

FOTO-CRONICA „SCÎNTEII TINERETULUI"

Vreme ploioasă şi rece, drumuri de cîmp desfundate, pămînt mocîrlos, ape adunate în bălţi diforme sau care se scurg în torenţi izvoriţi din mijlocul lanurilor de porumb sau din culturile de sfeclă şi de furaje. Şi totuşi cîmpurile sînt luate cu asalt de către oameni. Cu o îndîrjire ieşită din comun acţionează pentru a aduce în depozite recolta acestui an. Efortul lor se cheamă eroism şi de nici o altă dovadă nu mai este nevoie pentru a-l sublinia decît numai amintind că un mecanizator a adus din cîmp două remorci de furaje pentru animalele proprietatea obştească sau că o echipă de cooperatori a recoltat cinci sute sau şase sute de kilograme de legume, sau că au pus în pătule mai multe căruţe de porumb. Pentru că fiecare metru străbătut de tractoare pe drumurile cîmpului se reuşeşte printr-o dăruire aparte din partea mecanizatorilor, fiecare braţ de porumb verde adus în ieslea animalelor cumulează efort, fiecare coş de porumb înmagazinat este o dovadă a înaltei conştiinţe. I-am văzut pe tinerii cooperatori de la Zimnicea, Marcela Comana, Alexandrina Zomon, Gheorghe Florescu, Marin Soare, Maria Dumitrescu şi Florica Sufoianu cum, cu glugile pe cap, au cărat braţ cu braţ, cocenii de porumb şi i-au aşezat în siloz. 20 de tone însilozate într-o asemenea zi este un succes. Apoi, la Salcia, pe malul Oltului, i-am găsit pe tinerii satului, cam două sute la număr, acţionînd în apa pînă la genunchi pentru a salva zece vagoane de porumb surprins de ploaie după ce fusese recoltat. „Eu lucrez la I.C.M. Olt, ne spunea Ilie Trţă, dar n-am putut rămîne indiferent văzînd în pericol porumbul cooperativei. De fapt, în această toamnă ploioasă noi toţi navetiştii ne-am propus să lucrăm pentru a asigura depozitarea fără pierderi a recoltei". Şi, toţi navetiştii, înseamnă peste o sută de bărbaţi care, zilnic, două, trei sau patru ore,

GH. FECIORU

(Continuare în pag. a III-a)

Pentru tinerii de la C.A.P. „Partizanul roşu" Zimnicea, ploaia n-a fost un obstacol. Cu glugile pe cap, Marcela Comana, Alexandrina Zomon, Gheorghe Florescu, Maria Soare, Maria Dumitrescu, Florica Sufoianu au însilozat, în condiţii de ploaie, 20 de tone porumb furajer. Adăugate cantităţilor însilozate pînă acum, se ridică la 1500 de tone. Eforturile sînt concentrate acum la recoltarea porumbului cultivat dublu de pe ultimele 60 de hectare cultivate. Obiectivul fotografiei i-a surprins pe cîţiva dintre tinerii de aici în momentul acoperirii ultimelor două grămezi încărcate cu preţioasele furaje. Foto: P. TÎNJALĂ

NOI ŞI ORGANIZAŢIA NOASTRĂ

Prima misiune încredinţată unui utecist

Pentru întreaga evoluţie a unui utecist, pentru afirmarea sa în rîndul colectivului în care activează, deosebit de importantă este, de la început, încredinţarea şi urmărirea modului de îndeplinire a unor sarcini concrete, a unor responsabilităţi distincte în cadrul organizaţiei din care face parte, pentru ca tînărul să se integreze într-un climat lucrativ, de exigenţă responsabilitate, angajînd su efectivă gîndindu-şi astfel o binevenită concretizare practică.

Am urmărit transgresarea în faptă a acestui deziderat al antrenării tinerilor la viaţa de organizaţie prin contribuţiile sale, prin acţiunile menite să dezvolte spiritul de iniţiativă şi responsabilitate al celor mai noi membri ai U.T.C., vizitînd cîteva organizaţii din Uzina „Vulcan" — Bucureşti. În acest colectiv de utecişti, pe bună dreptate menţionat adesea pentru rezultatele obţinute în producţie, pentru valoroase iniţiative, organizaţiile U.T.C. acordă din păcate o mai mică importanţă antrenării directe a noilor membri

MARIAN GRIGORE

(Continuare în pag. a IV-a)

Între 15 şi 24 octombrie,

Bucureştiul — capitală a tehnicii şi comerţului

Numai cîteva zile ne mai despart de deschiderea, între 15 şi 24 octombrie, a celei de a doua ediţii a Tîrgului internaţional de la Bucureşti. Amănunte cu privire la această prestigioasă manifestare economică internaţională ne oferă **ing. CICERONE GORUNESCU, secretar general al Camerei de Comerţ a R.S.R.**

— De fapt, manifestările din

PETRE JUNIE

(Continuare în pag. a V-a)

O VORBĂ ÎN PLUS

de CONSTANTIN STOICIU

Cine cutreieră librăriile nu poate să nu fi băgat de seamă că teritoriul cărţii de beletristică îşi împarte destul de accentuat hotarele cu spaţiul destinat cărţii de specialitate, ştiinţifice, tehnice ş.a.m.d ceea ce este în mod esenţial un lucru foarte bun. Ceea ce ne îngrijorează uneori este că nu prea ştim cît datorăm unei diviziuni normale şi cît unui anumit dezinteres faţă de carte, faţă de lectura poeziei, prozei, etc. Chiar formele de expunere par şi ele să reflecte acest scăzut interes. Desigur lipsa de timp, tentaţiile minunate ale vieţii de zi cu zi, bombardamentul mijloacelor de comunicaţie în masă (televiziune, radio, cinematograf, presă) pot să trimită uneori fără milă cartea la marginea preocupărilor, în rafturi înguste şi sărace de bibliotecă, la colţuri de stradă, în holuri, în magazine alimentare, oriunde ne încurcă cît mai puţin, oriunde o descoperim cît mai superficial, oriunde gestul superb şi sublim de a o răsfoi, de a o cumpăra şi citi nu ne angajează cu nimic, păstrîndu-ne pe mai departe într-o nedreaptă convingere.

Îngrijorarea legată de destinul cărţii este însă veche, şi cam tot de pe atunci vine spre noi şi ridicarea neputincioasă din umeri, umilinţa în faţa unui pericol care ne poate măcina pînă la uscăciune sufletul şi, cîndva, cînd oare?, nevoia şi dragostea de carte. Sînt mihnit cînd întîlnesc în tramvaie tineri adînciţi în pipăitul paginilor unor cărţulii din uitate colecţii de aventuri, sînt mihnit cînd văd adolescenţi pierduţi de admiraţia în faţa benzilor desenate pornite să masacreze culmi ale spiritului, sînt mihnit cînd aud că o carte bună plictiseşte şi irită. Cum s-ar putea oare explica căderile de gust artistic, hlizitul la bancurile neroade din spectacole de estradă şi de varietăţi, flecăreala semidoctă la care uneori asistăm fără să vrem? Nu s-ar putea oare şi astfel explica — nu şi scuza — concesiile pe care unii scriitori au început să le facă aruncînd pe piaţă maculatură pendulînd între erotism şi filozofări de cafenea? Nici vorbă să punem pe seama civilizaţiei tehnice producerea unui anumit dezinteres faţă de cartea de literatură, ci acesta poate părea efectul unei contradicţii false pe care unii cred că o descoperă între cele două noţiuni, pe seama superficialităţii celor ce cred că pot lăsa cartea de care vorbim la o parte. Studentul electronist care îşi poartă cu mindrie ignoranţa, elevul de liceu care învaţă pe dinafară rezumatele din manual, elevul din clasa primară care buchiseşte benzile desenate şi fiţuicile de stupidă anticipaţie ştiinţifică nu sînt încă personaje absolut imaginare. Desigur, exagerez, dar cîţi dintre noi n-au văzut cu stringere de inimă cît de primitiv şi de lipsit de apărare ajunge să fie un om care şi-a uitat sau n-a ştiut niciodată, sau n-a fost învăţat niciodată, ce înseamnă şi ce este dragostea de carte, de carte adevărată, de carte nobilă şi sinceră. Cui să cerem mai multă grijă şi înţelegere? Familiei? Şcolii? Profesorilor? Tovarăşilor de muncă? Tuturor? Da, cred că tuturor. Ştiu cît de primejdioase pot fi falsele semnale de alarmă. Şi ceea ce spun nici nu poate fi socotit un semnal de alarmă ci o vorbă în plus — nu strică!

PROFESIA TA • PROFESIA TA

PREZENT ȘI PERSPECTIVĂ ÎN ORIENTAREA PROFESIONALĂ

Pe această temă am avut recent o convorbire cu tov. Mihai Ghivirigă, inspector general în cadrul Ministerului Educației și Învățămîntului. Convorbirea a debutat cu întrebarea :

— Ce pași înainte s-au făcut în ultima vreme în domeniul orientării școlare și profesionale a elevilor — problemă de mare însemnătate pe plan național ?

— Fată de cîțiva ani în urmă cînd ne limitam la studii, experimente și puține rezultate practice în prezent sintem în situația de a putea enumera cîteva elemente concrete. Astfel, împreună cu inspectoratele școlare județene, ministerul a selecționat și numit — în ultimii 3 ani școlari — 74 profesori pentru orientare școlară și profesională. Din promoția anului acesta a secțiilor de psihologie și pedagogie a universităților din București și Cluj, 44 de absolvenți au fost repartizați ca profesori de orientare școlară și profesională. Cei din prima categorie au participat la cursuri de pregătire special organizate ; profesorii nou numiți vor fi invitați, pînă la sfîrșitul anului, la un curs asemănător. Deci asigurarea unităților școlare cu specialiști în acest domeniu se înfăptuiește într-un ritm, cel puțin acceptabil.

În prezent funcționează 3 laboratoare de orientare școlară și profesională pentru învățămîntul de cultură generală și 9 pentru cel profesional și tehnic ; sînt în curs de organizare alte 14 laboratoare care vor fi încadrate cu specialiști și dotate pînă la sfîrșitul anului 1972.

Cu privire la mijloacele orientării școlare și profesionale aș aminti : **fișa psiho-pedagogică** — care a fost experimentată în 8 variante pînă a ajuns la cea care se va distribui în curînd în școli ; **monografii profesionale** — din care s-au tipărit 11 volume (pentru 280 profesiuni) iar alte 7 volume sînt în lucru (școlile mai beneficiază și de micromonografiile editate de Ministerul Muncii, ori din inițiativa unor inspectorate școlare și grupuri școlare) ; **teste psihologice și docimologice** elaborate și validate de specialiști, **lucrări psiho-pedagogice** pentru profesori.

— În ce mod beneficiază profesorii — în speță diriginții, părinții și elevii de toate aceste mijloace ? Întrebarea vizează mai precis acele școli care nu sînt încă încadrate cu profesori de specialitate, părinții și elevii din localitățile unde nu există laboratoare.

— Laboratoarele vor avea un caracter interșcolar, deci acțiunea lor se va exercita pe o rază mai mare. Școlile care dispun de profesori de orientare, și-au alcătuit cabinete de informare și de lucru pentru cadrul didactic de specialitate.

— Insist. profesorii din școlile fără cabinete, părinții și elevii pot apela la serviciile celor existente, pot cere consultații specialiștilor care le deservesc ?

— Vedeți, experiența profesorilor de orientare este încă limitată, regimul lor de muncă nu este de deplin reglementat. În practică se întîlnesc cazuri cînd profesorul specialist își extinde sfera de influență și în afara școlii în care funcționează. Dar el este chemat să se ocupe în primul rînd de problemele colectivului din școala sa. În alte școli el nu-i cunoaște pe elevi, nu-și poate asigura concursul diriginților și ai celorlalți profesori. Ori el nu este chemat să dea sfaturi generale ci să contribuie direct și prin ceilalți colegi din corpul profesoral la orientarea școlară și profesională a elevilor din unitatea respectivă. În acest sens un îndemn către alți profesori, părinți și elevi să-i ceară concursul n-ar diminua calitatea muncii pentru care a fost numit ? Mă tem că da.

— Atunci care sînt problemele de urgența întîi care ar trebui și ar putea fi rezolvate în școli, chiar în lipsa specialistului de orientare profesională ?

— Socotesc că la ora actuală în toate școlile se poate face mult mai mult pe linia orientării școlare și profesionale a elevilor. Există mai mult material ajutător, există o literatură de specialitate, există o experiență. Cu condiția însă ca toți profesorii să considere problema ca făcînd parte din obligațiile lor profesionale. La urma urmelor, orientarea profesională este parte componentă a muncii educative și dacă fiecare cadru didactic se socotește și educator atunci el n-o poate ignora. Nici mijloacele ce se folosesc în acest scop nu sînt „ermetice" pentru un educator de profesie. Ce se cere de fapt ? **O bună cunoaștere a elevilor, asocierea familiei pentru stabilirea unui punct de vedere comun, informarea elevilor și a părinților.** Prin această enumerare am numit de fapt și problemele de urgența întîi dar și cele mai acute și totodată aspectele mai vulnerabile din activitatea cadrelor didactice. Cunoașterea elevilor se realizează încă incomplet și deficitar. materialul existent este insuficient cunoscut și folosit, iar cit privește familia, școala nu și-a aliat-o în destule cazuri, nici pentru alte laturi ale muncii educative.

Aș vrea să fiu înțeles exact : nimeni nu-i cere educatorului să cunoască. în intimitate, toate profesiile — care sînt de ordinul miilor. Nici nu știu în ce măsură i-ar putea servi asta. Dar să-și cunoască bine elevii, să le recomande exact ce treaptă școlară pot aborda și pentru ce domeniu profesional. o poate face cu succes.

— Și, în final, ce se întreprinde în perspectiva imediată ? Atît la nivelul ministerului, cît și mai jos, la unitatea școlară.

— Să rămînem la nivelul central întrucît aceste probleme îmi sînt cunoscute. Ceea ce știu dintr-o școală sau alta nu-mi este suficient pentru o privire de ansamblu

Ne-am propus să reglementăm regimul de lucru al profesorilor de orientare școlară și profesională, să le îmbogățim instrumentele de muncă. Se continuă, în cadrul Institutului de perfecționare, pregătirea profesională de specialitate. Există în proiect să fie incluse cicluri de lecții pe această temă adresată directorilor de școli, diriginților.

Materialele de informare la îndemina profesorilor, părinților, elevilor, vor fi cantitativ sporite. În acest sens așteptăm și concursul ministerelor care au în subordine școli, și care pot face o mai bună propagandă pentru unitățile proprii, pentru profesiunile din nomenclatorul lor. Vom continua acțiunea de extindere a laboratoarelor de orientare profesională, de utilare corespunzătoare a lor. Și, de bună seamă, vom cerceta și extinde și de aici înainte experiența bună dobîndită.

Convorbire realizată de MARIETA VIDRAȘCU

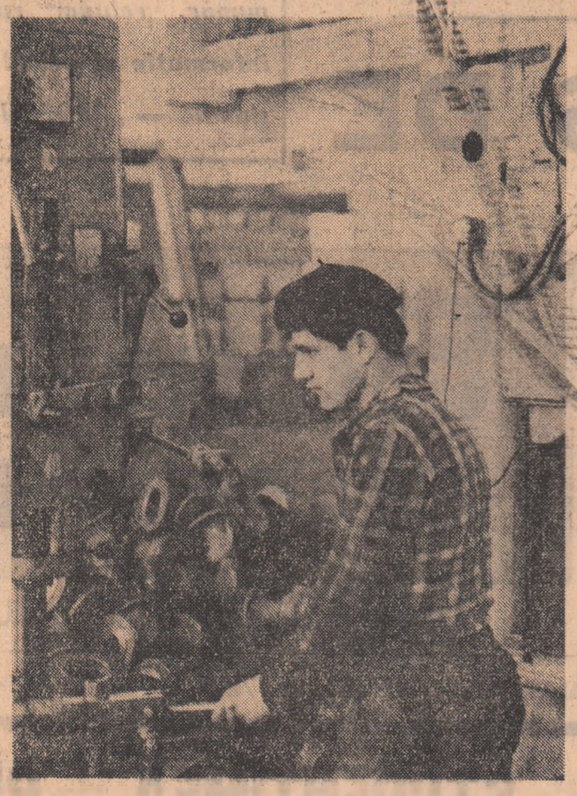

Numeroși tineri din județul Bacău și de prin împrejurimi și-au ales locul de muncă : Uzina metalurgică din Bacău. Grija cu care sînt înconjurați de colectivul în mijlocul căruia lucrează i-a făcut pe acești tineri să considere, pe drept, fabrica o a doua familie.

Foto : PAVEL TÂNJALĂ

„UNDE SĂ DAU MAI DEPARTE ?"

O SCRISOARE PE SĂPTĂMÂNĂ

Liliana M., din Turnu Măgurele, elevă în anul IV de liceu — secția umanistă — ne-a trimis o foarte scurtă scrisoare conținînd această unică întrebare. Chiar așa simplist formulată întrebarea Lilianei ne-a tulburat : exprimă, într-un fel, derută și alarmă parcă, cerînd un răspuns direct, fără ocolișuri, dar mai ales rapid, imediat. Pe de alta parte neînsoțită cît de cît de niște date personale, mai complete decît cele pe care le află în actul de identitate, ne găsim în imposibilitatea de a emite un punct de vedere în cunoștință de cauză. Cum să ne descurcăm ? Deși nu deținem nici un fel de elemente sigure, înțelegem că Liliana face acum primul pas de orientare către o profesie. Mai exact, nu către o profesie ci către o școală, care, eventual, i-ar putea da o profesie. Observația poate fi înțeleasă și ca un reproș — de ce atît de tîrziu — dar preferăm să adoptăm poziția înțeleaptă „mai bine mai tîrziu..." și să oferim o consultație de interes mai general pe tema : „Ce profesie își aleg umaniștii" ?

Ca și în fața colegilor care au urmat secția reală a liceului, și în fața umaniștilor se deschid frumoase perspective după încheierea studiilor. Aspirația celor mai mulți dintre ei este de a dobîndi o profesie prin intermediul învățămîntului superior. Dacă aspirația este și acoperită de cultură, deprinderi de muncă intelectuală, aptitudini — descoperite și cultivate — pentru un anume domeniu, atunci reușita este certă. Facultățile care-și recrutează studenții dintre tinerii deținînd o formație liceală umanistă sînt îndeajuns cunoscute de cei interesați. Totuși să enumerăm : facultățile de medicină, umană și veterinară, cele de filologie și limbi străine, de filozofie, istorie, drept, de biologie, de educație fizică și altele.

Mai puțin cunoscute sînt însă școlile de specializare post-liceală — peste o sută la număr și care funcționează în toate județele țării. Am cercetat nomenclatorul lor de profesii și am descoperit că în mai mult de 30 de specialități candidaților li se cer studii umaniste. Dintre acestea pot fi citate profesiunile : bibliotecar, librar, desenator, secretar stenodactilograf pentru limba română și limbi străine, laborant, telegrafist, vitrinier decorator, modelier îmbrăcăminte și încălțăminte, diriginte oficiu P.T.T.R., lucrător în comerțul exterior, cosmetician, conducător de unitate comercială, recepționer hoteluri etc. Numai în școlile cu profil sanitar se pot dobîndi nouă profesiuni, foarte căutate în sectorul asigurării sănătății publice.

Această listă, incompletă desigur, de profesiuni care-i așteaptă pe umaniști, reclamă totuși o mare diversitate de aptitudini și însușiri, de calități fizice și psihice. Pentru că formația umanistă nu te recomandă automat atît pentru profesiunea de librar cît și pentru cea de asistent medical — să spunem. Infinite nuanțe deosebesc un om de altul și calitățile care îl prezintă favorabil pentru un anumit domeniu de activitate îl pot face inapt pentru un alt domeniu. Devine clar deci că opțiunea nu poate fi arbitrară ci întemeiată pe autocunoaștere în primul rînd. În ordinea importanței ar urma stăpînirea unor date cu privire la profesia aleasă, corelarea propriilor calități la cerințele ei, cunoașterea exactă a cadrului și condițiilor specifice în care se exercită. Sînt pași obligatorii de parcurs înaintea deciziei definitive.

M. V.

POȘTA RUBRICII

VIAȚA BATE LA UȘĂ !

de ALEXANDRU SEN

Cititorii care ni s-au adresat în primul an al acestei rubrici pentru a ne cere părerea în legătură cu drumul de urmat după terminarea școlii generale ni s-ar putea adresa astăzi ipotetic pentru a afla opinia noastră cu privire la alegerea de făcut după absolvirea liceului. Într-adevăr „Viața bate la ușă" intră în al patrulea an de existență, împlinind astfel primul său ciclu corespunzător ciclurilor școlare.

În acest răstimp sarcina noastră a devenit mai ușoară. S-au editat, prin grija Ministerului Educației și Învățămîntului, îndrumătoare pentru liceele de specialitate, școlile profesionale și școlile tehnice postliceale, de asemenea, monografii profesionale despre diferite meserii cuprinse în zece volume. Alte monografii au fost editate de Ministerul Muncii. Într-un număr de școli funcționează profesori de orientare școlară și profesională, un cabinet metodic fiind destinat acestor probleme. Dar cel mai însemnat ajutor în această privință îl primesc tinerii prin însăși orientarea școlii noastre de toate gradele spre producție, spre integrarea nemijlocită în viața marilor unități productive. Indicațiile conducerii de partid și de stat, îndrumările secretarului general al partidului, tovarășul Nicolae Ceaușescu s-au materializat în sporirea atelierelor școlare, în diversificarea formelor de colaborare ale școlii cu uzina. În cadrul acestui dialog elevii vor putea cunoaște temeinic profilul unui mare număr de profesiuni, perspectivele pe care le deschide fiecare dintre ele dar și exigențele lor, condițiile ce trebuiesc îndeplinite pentru a le putea exercita cu succes. În orele de atelier se va limpezi în cea mai mare măsură imaginea tînărului despre propriul său viitor.

Ne așteptăm, așadar, și în acest an, la un colocviu amplu și viu cu aceia dintre cititori care consideră că sugestiile noastre le-ar putea fi utile. Îi așteptăm la acest colocviu cu dorința sinceră de a le fi de folos. Dar pentru ca sfaturile noastre să fie realmente utile, scrisorile corespondenților noștri trebuie să cuprindă în mod necesar anumite informații, fără de care răspunsul nu va putea avea un caracter obiectiv. Astfel, o caracterizare a corespondentului sub aspectul particularităților sale psihologice, intereselor și aptitudinilor, rezultatelor școlare, activităților extrașcolare ne este strict necesară pentru a ne putea forma o imagine despre cel care ne cere sfatul. Așadar, înainte de a-și formula întrebările, corespondenții noștri vor trebui să facă efortul de a se cunoaște pe ei înșiși și de a ne comunica în scrisorile lor rezultatul acestui efort sub forma unui „autoportret" cît mai bogat în informații despre ei înșiși. Aceste scrisori se vor bucura de întîlnitate în ceea ce privește răspunsul.

Și acum, primele răspunsuri din acest an școlar.

Cornelia Baltazar — Com. Ivești — județul Galați. — Profesiunea de „medic psiholog" nu există ca atare în țara noastră. Secțiile de psihologie ale universităților pregătesc însă psihologi, denumiți psihologi clinicieni care își desfășoară activitatea în diferite instituții medicale : cabinete de neuropsihiatrie infantilă, clinici de psihiatrie, spitale de pediatrie. Studenții secției de psihologie urmează în acest scop cursuri de psihologie medicală, în afara tuturor celorlalte ramuri ale psihologiei. Se dă concurs la : anatomia și fiziologia omului, psihologie (materia din liceu). Astfel de secții funcționează la București, Cluj, Iași.

Ca medic, cel mai strins contact cu psihologia l-ai putea avea ca psihiatru. În anumite condiții, medicii se specializează în această direcție (prin secundariat sau pregătirea în centrul metodologic) după absolvirea facultății și stagiul legal în producție.

Lucia M. — Tg. Mureș. — Vă mulțumesc pentru aprecierile dv. binevoitoare la adresa rubricii noastre dar mă văd silit să constat că presupunerile dv. cu privire la informațiile de care dispun sînt mult prea optimiste. În realitate, ele se reduc la orientarea profesională în stricta accepție, a acestui termen. Tot ce se referă la burse, condițiile examenului de bacalaureat, transferuri, regulamente și dispoziții de legislație școlară, tipăriri de cursuri, cămine și cantine etc. îmi este cu desăvîrșire necunoscut. Cei care se interesează de aceste probleme sînt rugați să se adreseze autorităților școlare de resort.

M. Mutașcu — Caransebeș. — Broșura cu privire la școlile post-liceale a fost difuzată în luna august — prin unitățile de difuzarea presei. Școala post-liceală cu profil umanist ar putea fi considerată Școala post-liceală pentru cultură și artă — București, șoseaua Străulești nr. 1, Sector 1, tel. 18.57.59 cu secțiile : vînzător în librărie și biblioteconomie.

Dinu Marian — Slatina — — jud. Olt. — După cum vezi „Viața bate la ușă" există încă deoarece viața continuă să bată la numeroase uși. O facultate de ziaristică funcționează la Academia „Ștefan Gheorghiu". Secția la care te referi a funcționat cu mulți ani în urmă. Sfatul pe care ți-l dau este să urmezi o facultate de alt profil și ulterior să-ți pui problema specializării în domeniul dorit. Practic, în redacțiile ziarelor lucrează licențiați ai diverselor facultăți. Dacă nu ai o preferință, facultățile de filologie, de filozofie, de economie generală ar fi cele mai indicate.

Marcela și Viorica din Călărași — jud. Ialomița. Diriginții de Oficii P.T.T.R. se pregătesc la Școala de specializare post-liceală de telecomunicații B-dul Gh. Gheorghiu-Dej nr. 42, sectorul 4 București. Firește că și fetele pot aspira la această profesiune. Se pot prezenta absolvenți ai liceelor de cultură generală cu diplomă de bacalaureat sau cu certificat de absolvire. Eu vă urez succes la concurs pentru care va trebui să vă pregătiți la limba și literatura română (scris și oral), geografia economică a R. S. România (oral).

Cocuci Crăciun — Aleșd, jud. Bihor. — Părerea mea ar fi să continui liceul care te poate duce spre țelul dorit. Ar fi însă indicat să ceri un sfat tovarășilor de la emisiunea „De strajă patriei" — de la televiziune, care cunosc mai bine problema respectivă.

Borsan Gh. — Galați. — Nici eu nu-ți voi pune răbdarea la încercare, răspunzîndu-ți fără zăbavă. Liceul sanitar se află chiar la Galați (str. Mihai Bravu nr. 48, telefon 114.83). Funcționează cu secțiile : tehnică dentară și asistent medical de laborator. Concursul constă din următoarele probe : matematică (scris și oral), o probă la alegere între limba și literatura română și chimie (pentru asistent medical), sau fizică (pentru tehnician dentar).

Cît despre perspective, ele sînt deosebit de luminoase dacă ținem seama de faptul că aceste profesiuni te atrag.

Festivalul de poezie Eminescu

Iași 8-11 octombrie 1972

Iașul scoate din nou, din templul muzeului, în diminețile acestor zile de octombrie, cupa cu flacără a poeziei pentru a o face să șoptească pe Acropola Copoului. Orașul întreg, reprezentanți ai tuturor generațiilor de scriitori din țară, de la cei ce au încă pe suflet emoția intrării lor în public, pînă la cei pe care de o viață ritmuri îi „abate cu ispita de la trebi", sărbătoresc în acest an pe Eminescu pentru a treia oară, aducînd astfel un profund omagiu poeziei, subliniind încă o dată ideea că trăinicia artei se află în posibilitatea acesteia de a fi a publicului. Aceasta este de fapt ideea principală a întregii sărbători. Aceasta — mijlocirea unei largi comunicări între poeți și cititori, confruntarea poeților cu publicul, ca pe un fel de „cîmp al dreptății" în scopul statornicirii unei cît mai realiste domnii spirituale izvorîtă din societatea noastră socialistă — pătrunde ca un fir conducător prin miezul acțiunilor înscrise în programul Festivalului. Între acțiunile ce par a fi de un mare interes se înscriu spectacolul de poezie contemporană în regia Cătălinei Buzoianu, spectacol de sunet și lumină ce se va desfășura sub teiul lui Eminescu din Copou, cu concursul Teatrului Național, Filarmonicii de Stat „Moldova", recitalul susținut de Tudor Gheorghe în fostul sediu al Junimii, casa Pogor, și un concert coral pe versuri de Eminescu în interpretarea corului „Gavriil Musicescu" și orchestrei Filarmonicii ieșene a unui repertoriu îmbogățit în urma concursului de lieduri inițiat în acest scop de Studioul de radio Iași.

I. C.

★

În cea de-a doua zi a Festivalului național Mihai Eminescu de la Iași, la Palatul Culturii a avut loc o sesiune omagială de comunicări științifice. Tot cu acest prilej, s-a deschis un salon al cărții. Peste 20 de edituri din țară prezintă o serie de lucrări noi, printre care se remarcă antologia omagială de versuri „Lui Eminescu".

În județul Constanța

NOI MĂSURI PENTRU ÎMBUNĂTĂȚIREA ASISTENȚEI MEDICALE

Direcția sanitară a județului Constanța a luat noi măsuri organizatorice pentru realizarea în cît mai bune condiții a examenului medical periodic al muncitorilor. Astfel, s-a stabilit că examenele medicale de specialitate, de laborator și explorările funcționale necesare fiecărei categorii de muncitori să se efectueze cu o strictă rigozitate. După executarea controlului medical, la fiecare întreprindere sînt propuse măsuri concrete, pe specific, măsuri vizînd îmbunătățirea condițiilor de muncă și a stării de sănătate a muncitorilor.

Pînă în prezent, au fost examinați peste 6 400 muncitori, din județul Constanța, controalele fiind efectuate în policlinici, în ore special afectate unei asemenea acțiuni.

ACCENTE

CENACLURI SAU „FABRICI DE CREATORI" ?

Cunosc mai mulți oameni cu profesiuni „pozitive"—ingineri, medici, profesori, tehnicieni — în capul cărora și-a făcut loc nobila obsesie a creației. Nimic rău pînă aici, cu atît mai mult cînd ei afirmă că o fac pe riscul lor. Mulți s-au dedicat exclusiv scrisului, părăsindu-și meseria, ceea ce n-ar mai fi numai treaba lor. În fine, îmi spun decît un oftalmolog sau un chirurg nepriceput ori cu mintea în altă parte, mai bine doi slujitori ai artei. Unii au învins, altora li se pare că au biruit, ba chiar pînă una-alta se bucură de sufragii, însă alții, destui, pe riscul lor devin niște ratați, acumulînd veninul neputinței. Uneori au găsit sau găsesc edituri dispuse să arunce pe piață cît mai multe „talente" din mase chit că această falsă promovare sporește cantitatea de maculatură și, în același timp, poate falsifica democratizarea accesului la nobila muncă de creație. Mă rog, încercarea moarte n-are. Mai ales că în viitor, „cenaclizarea" preocupărilor de acest fel este desigur necesară. Am asistat la multe întruniri de cenaclu în București și în alte locuri din țară. Din nefericire, adesea acestea devin puternice școli de veleitarism. Eforturile și formele în care se face educația, unor ambiții nefondate și a unor înclinații închipuite sînt de un ridicol sublim. Cînd sînt denaturate de la funcțiunea lor firească — educația gustului și nu a ambițiilor creatoare cu orice preț — cînd sînt lipsite de personalitățile conducătoare fără de care, orice am zice nici un cenaclu n-a fost și nu va putea fi o „pepinieră", o „școală de talente", și nici măcar o formă serioasă de educație, întreținîndu-și ridicolele iluzii în mare măsură pe banii statului — fonduri de editare dar și salariile îndrumătorilor locali și centrali care se fac că nu pricep goliciunea absolută a formelor pe care le au în grijă ca pe niște, altfel, mănoase loturi personale — cenaclurile devin expresia unui parazitism crescut pe trunchiul viguros al democrației. Unele cenacluri, sedii de exacerbare a unor iluzii, periculoase prin lipsa de fundament, pot fi savuroase spectacole, comedii agreate cu infinită plăcere de mentori înzestrați cu geniul inscenării.

Exacerbarea iluziilor creatoare de artă nu are nimic comun cu crearea cadrului social în care oamenii să-și împărtășească preocupările de acest ordin. Din această cauză cenaclul nu este în toate cazurile expresia aducerii democratice la lumină a resurselor creatoare din masă ci adesea denumește un fenomen de vulgarizare provincialistă a democrației, continuare în haine noi a unei formule devenite cel puțin anacronice : „românul e născut poet". În traducere vulgarizatoare, această constatare a bardului de la Mircești a devenit emblema unui snobism provincial, în preocupările de primul ordin ale căruia intră cultul ierarhiei îndeletnicirilor omenești văzute ca o inalterabilă succesiune de ranguri și trepte. În mintea altora, însă, nu încap astfel de ierarhii care au la bază un ridicat coeficient de veleitarism social — istoricește explicabil — ci numai cultul muncii, indiferent de forma acestuia. Un cult însoțit, cum este și firesc, de un șir întreg de preocupări, plăceri, predilecții dar care nu intră în nici un caz în concurență paralizantă cu forma de muncă ce îmbracă personalitatea ci o stimulează, îi creează acesteia un context personal, lămuritor asupra prestigiului ei real. Un muncitor care creează opere de artă nu face decît să-și consolideze înțelegerea asupra nobleții și dificultății muncii lui și este departe de a reprezenta cazul unui ins care-și susține respectul pentru sine însuși apelînd, în compensație, la altă formă de creație acreditată prin puterea prejudecății cu un rang superior. Iată de ce cred că un accent deosebit trebuie pus pe restabilirea, acolo unde este cazul, a funcțiunii normale a acestor forme de activitate : instrumente de educație și nu „fabrici de creatori", cu toate ticurile de rigoare.

C. STĂNESCU

ÎNSOȚIND O BRIGADĂ DE CONTROL

Marile neajunsuri încep cu LIPSURILE LA GRAMAJ

S-a consumat un kilogram și două sute de grame de carne și bucătarii cantinei-restaurant, aparținînd Uzinei constructoare de mașini din Reșița au servit abonaților 10 porții a... 33 grame fiecare. 970 de grame din carne s-a pierdut cică în cursul „prelucrării", așa explică situația bucătăreasa Berta Iordache și șeful cantinei Nicolae Lățan. Colectivul de control atît a izbutit să verifice, dacă ar fi luat întreaga cantitate de carne poate că „porțiile" din „prelucrare" ar fi fost de ordinul zecilor de kilograme. Cîntărite fiind și porțiile de struguri „pierderile" au fost mai mici ; de numai. 30 la sută. Cum strugurii nu sînt nici fierți și nici prăjiți, cei care au fost sancționați pentru această flagrantă neregulă au fost destui. Bucătăreasa cu 500 de lei, ospătarii Magdalena Scherr și Blondina Würtz cu cîte 200 de lei iar șeful cantinei s-a ales cu o săpuneală pe cinste. Nu știm dacă toate aceste măsuri vor avea darul să „spele" definitiv din practică necinstea personalului pus să ofere salariaților uzinei bucatele pe care ei le plătesc pînă la ultimul ban. Sînt prea multe exemplele pentru a taxa drept un incident, ceea ce putem spune cu certitudine este că a devenit o practică. Echipele de control au aplicat prin unitățile pe unde au trecut nu mai puțin de 22 de amenzi în valoare totală de 11 000 lei. Promptitudinea cu care au fost achitate ca și absența oricărui protest din partea „păgubiților" ne face să credem că de bani nu duc deloc lipsă cei care lucrează cu pîinea și cuțitul în bucătăriile și sălile de restaurant. Lipsurile sînt cu totul în altă parte, conținutul lor este unul de fond, însănătoșirea lui reclamă luarea unor măsuri pe intervale îndelungate. Ori tocmai absența acestora intrigă cel mai mult. „În comerțul Reșiței ne spune directorul Direcției comerciale județene, tovarășul Norbert Flaxel, 70 la sută din personal o reprezintă tinerii, numărul cel mai mare de abateri tot de această categorie este deținut. Nu putem să sancționăm întotdeauna cu maximum de severitate fiindcă și așa sîntem în permanentă criză de personal". Rezolvarea prin sancțiune a unor neajunsuri nu poate fi decît unilaterală și extremă. Pînă a se ajunge la o asemenea rezolvare, există un enorm teritoriu al acțiunii pe care colectivele de control le-au găsit total neexploatate. Este vorba de permanentizarea unui sistem de educație și disciplinare a lucrătorilor din comerț, sistem la a cărui instaurare un aport deosebit l-ar putea aduce organizația U.T.C. Am cumpărat stofă pentru un palton. I-a revenit unui ucenic misiunea de a împacheta materialul. Hîrtia refuza să se supună mîinilor sale neîndemînatice, în timp ce de pe frunte au început să-i apară mari stropi de sudoare. Jenat, mi-a spus că trebuie să împacheteze cu mare grijă materialul altfel șeful o să-l facă de două parale. Un exemplu de unde trebuie să înceapă anevoioasa meserie de lucrător în comerț. Iată însă că în cel mai reprezentativ lăcaș al zeului Mercur din Reșița, hotelul „Semenic" cu toate anexele sale, neorînduiala mișună pretutindeni. Trei fete tinere a căror sarcină este de a menține bunul gust în „autoservire" stau de vorbă cu casiera care nu se sinchisește să fumeze în timp ce clientul face plata. Bufetiera Anemaria Hausner nu dozează corect cafeaua, aparatul este murdar iar ținuta ei vestimentară așișderea. Cartelele și notele de plată ale ospătarilor din restaurant nu sînt numerotate și parafate. Ploaia de amenzi aplicată alertează pe șeful de unitate Pavel Molnar care, cu toate bunele sale intenții își justifică neputința prin slaba calificare a personalului din subordine, trimis acolo printr-o întreagă rețea de favoritisme.

La o zi după „furtună" am servit masa în același local în calitate de client. Nimic nu s-a schimbat. Ceea ce demonstrează încă o dată prezența unei mari... absențe : disciplina.

Una din fețele ei este și comoditatea manifestată de întreaga rețea comercială reșițeană, prin încetineala cu care își însușește practici de lucru moderne. Planurile de măsuri sînt scoase din sertare numai în ședință, cînd se constată că s-a făcut cîte ceva, dar capitolul lipsuri deține încă recordul. Se fac bineînțeles autocritici, se fac alte planuri de măsuri etc. S-a deschis o casă de comenzi pentru serviciul la domiciliu. Anemia ei este explicabilă prin lipsa de clientelă. Despre ce clientelă poate fi vorba, cînd eficiența reclamei este nulă ? Apoi, la „Gospodina", semipreparatele se pot număra pe degetele unei singure mîini. „Punctele speciale" pentru desfacerea peștelui și a preparatelor din pește a căror deschidere urma să se producă la 15 septembrie, au rămas și ele la nivelul bunelor intenții. Nu negăm existența unor cauze obiective. Dar incomensurabilul labirint al explicațiilor de tot felul, menite să escamoteze vicii de organizare și chiar pricepere, lasă să se întrevadă foarte multe posibilități pentru o mai bună rînduială a practicii comerciale.

ION DANCEA

Eroi ai acestei campanii eroice

(Urmare din pag. I)

muncesc la strînsul de pe cîmp a recoltei, dar mai ales la sortarea și depozitarea ei. Gheorghe Popescu, Ilie Tugmeanu, Dumitru Oprișor, Ion Gherghina, Mircea Nițu, Paul Pătrașcu, Constantin Petrescu, Dar lista ar fi prea lungă...

Oamenii se bat pentru fiecare gram din noua recoltă. Nu este greu pentru a o dovedi. La Dăneasa, pe o ploaie torențială, 18 tineri și alți zece membri cooperatori recoltau porumb pentru furaje, cărîndu-l braț cu braț la șoseaua asfaltată din lanul aflat la două sau trei sute de metri distanță. I-am fotografiat și cîtorva le-am reținut numele: Vasile Miron, Ion Ileana, Nicolae Riomanu, Emanoil Catinca, Emilia și Elena Balaure, Alexandru Miron. Au realizat puțin: zece tone, dar transportarea acestei cantități în silozuri i-a solicitat mai mult decît ar fi recoltat o sută de tone...

I.A.S. STUDINA: imagine este elocventă — aici se lucrează în aceste zile dar oamenii nu descurajează. Efortul lor cinstește cu fiecare tăiușcă din noua recoltă ai avangi la depozite. Transcriem, totuși, numele cîtorva dintre cei ce [illegible]: Dumitru Ene, Constantin Mitruț, [illegible] Ulma, [illegible], Ion Mîrza, Gheorghe Stoian, Ilie Copilaru. Numai în ultima săptămînă au fost livrate aici peste 2.000 de tone.

DĂNEASA: Pe o ploaie torențială, la la 2—300 de metri, 18 tineri și 10 membri cooperatori aduceau braț cu braț porumbul furajer. Nici pe o asemenea vreme n-au rămas acasă pentru ei angajamentul lor pe care l-au îndeplinit pînă la ultimul braț. O performanță cultivă dublă semănat pe 300 de hectare

SALCIA: 10 tone de porumb recoltat și adus în curtea cooperativei agricole a fost împresurat de apele adunate din ploi. 49 de ore, ploaia nu contenise. Pentru salvarea recoltei aproape 200 de tineri din sat au lucrat aici. Au fost concentrate toate remorcile secției de mecanizare precum și autocamioanele sosite de la unitățile industriale ale Slatinei. Spre lauda tuturor, întreaga recoltă a fost salvată.

în grădina de legume a I.A.S. Studina, aproape trei sute de oameni au recoltat continuu roșii, ardei Kapia și gogoșari. Nu i-a speriat ploaia și nici noroiul. Cîte două și trei tractoare fac legătura autocamioanelor încărcate cu produse pînă la șosea. Și tot cîte două tractoare tractează cîte o remorcă doar pe jumătate încărcată cu furaje. Consumul de carburanți e mare iar oamenii își schimbă hainele după fiecare transport. Cîțiva dintre salariații întreprinderii se ocupă în aceste zile numai de uscatul hainelor. E necesar. Important este că nici pentru o clipă nu se întrerupe activitatea. Și nu s-a întrerupt! Așa s-a și ajuns ca în fiecare zi a săptămînii trecute I.A.S. Studina să valorifice peste 600 de tone legume, să însilozeze cîte o sută de tone furaje și să depoziteze recolta de porumb de pe 20—25 de hectare. La Osica de Sus și Greci cei aproape o sută cincizeci de tineri ce au lucrat în acord global au terminat, sîmbătă, recoltatul porumbului și al sfeclei de zahăr. Iar bilanțul e foarte bun: au cules minimum cinci mii de kilograme de porumb boabe la hectar și peste [illegible] de tone sfeclă. Între cei mai harnici se află Ioana Fugaru, Gheorghe Lascum, Lucian Ștefan, Ilie Oprea. Acum sînt din nou în cîmp. La inițiativa celor doi secretari ai organizațiilor U.T.C.: Maria Fugaru și Dumitru Fugaru tinerii s-au constituit în *„brigăzi ale oboselii și hărniciei"*, cum și le-au intitulat, acționînd la realizarea celorlalte lucrări urgente ale campaniei. Și, exemplele ar putea fi continuate. Localizări? Cooperativele agricole din Drăgănești, Olt, Berbeni, Frunzaru, Scornicești, Stoicănești și Vișina.

Aici, am fost noi la sfîrșitul săptămînii trecute. Tabloul eroismului toamnei acestei coincide însă cu apropierea [illegible] satul țării. Imaginea ne-o dau cifrele raportate ca realizări de către unitățile agricole în condițiile în care meteorologii au anunțat invariabil ploaie generală. Iar succesele se clădesc și pe efortul celor aproape *două milioane de tineri*: cooperatori, mecanizatori, specialiști, elevi, studenți sau muncitori din industrie, prezențe permanente pe ogarele de legume, cartofi, porumb și sfeclă.

IAȘI

Ca întotdeauna, muncitorii și acum în primele rînduri

Aproape 10.000 de oameni din municipiul Iași o dată cu chemarea semnului tîlcului duminică dovadă întîlnirii dorului a onului pel pe care îl capătă, în urma apelului făcut de către comandamentul municipiului, această zi de muncă: [illegible] de capacitate [illegible].

Spre nord, studențimea a lucrat pe ogarele stațiunii experimentale și ale I.A.S. Copou. Colegiile lor disponă pe colinele de la Vlădiceni se completa la Popricani cu grupele muncitorilor de la Uzina mecanică „Nicolina", ale celor de la unitățile comerciale din Iași și cu detașamentele de elevi ale școlilor generale de la Popricani și Vlădiceni concentrate împreună cu părinții cooperatori pe ogarele de la Răchiți și Tîpești. Continuînd alinierea impresionantă dincolo de apa Jijiei, la Tigănuș, muncitorii de la Fabrica de mobilă participau la același asalt al recoltelor, fixînduse parcă în interiorul unei lupte cu cei de la Fabrica de țigarete, Fabrica de bere și Întreprinderea [illegible] și vinului, prezenți la lucru pe cîmpia Moldovei. Vorbind despre muncitorii de la Uzina de cauciuc și de la Fabrica de confecții [illegible] de după dealul Frumos și Pătule, acolo unde [illegible] muncitorilor a venit în ce în care pentru prima dată la [illegible] [illegible] la Victoria, pe ogarele de la Valea Mănăstirii muncitorii de la Iași erau de acum cunoscuți [illegible]. Nu era prima oară cînd, venerau și după cum ne mărturisea Ion Drăgoș, secretarul comitetului U.T.C. de la Uzinele de prelucrarea metalelor plastice, nici nu avea ce fi optimă. În cadrul acestei acțiuni fiind deja luată inițiativa unor astfel de acțiuni și în cursul săptămînii [illegible] a elevi [illegible] pe tarla a [illegible] [illegible] Gheorghe Jacob, a inginerului Mircea Cilin și a altor cadre din conducerea întreprinderii. Venirea muncitorilor a stimulat de altfel, în aceeași măsură și spiritul salariaților de la unitățile comerciale și prestatoare de servicii prezenți de asemenea, pe ogoare ca și au mai vorbim de cei 300 de elevi aflați în fiecare condiție la Lucești, Victoria, Ivești, Frăsinei și Stănca.

Continuînd itinerariul nostru am intîlnit la Valea Prutului, la Bucia și Golăești, pe muncitorii de la Uzina mecanică „Nicolina" și Uzina metalurgică Iași, aproape 400. Porumbul și legumele salvate de la amenințarea cu inundația din ce în ce tot mai puternică la aceeași zonă erau tratate cu aceeași responsabilitate cu care harnicii metalurgiști s-au obișnuit să prioritară problemele uzinei lor. Colinele Tomeștilor, aceeași aliniere de farmecul livezilor care le face renumite prezența muncitorilor de la Tehnica, în timp ce deținătorii de la Holboca se bucurau de prezența masivă a celor de la Uzina de fibre sintetice. Alte 200 de fete de la școala profesională M.I.U. și de la Fabrica de tricotaje unite prin mesenia pe care și-au ales-o sporesc infuzia muncitorească pe ogarele din jurul Iașului. Iar la Mogoșești, Dumești, Aroneanu și Uricani, la Bîrnova și Miroslava sutele de oameni de la Fabrica de mătase, fabrica Textila, școala profesională UCECOM, Întreprinderea „Proletarul", U.J.C.M., I.G.L.L., A.C.G.R., IPROSIN și Centrul de calcul, calculau la sfîrșitul zilei de muncă avansuri importante pe frontul recoltei. Trebuie adăugați, desigur, cei 2.600 de elevi prezenți în permanență în această perioadă, pe ogoarele I.A.S. Iași și imaginea zilei agricole ieșene devine nu numai un simbol, ci și o garanție pe care cifrele înscrise în situațiile operative o concretizează pînă în amănunt.

I. CHIRIAC

O lucrare prioritară de sezon:

Însilozarea furajelor

Însilozarea furajelor, lucrare prioritară de sezon, continuă cu intensitate în întreprinderile agricole de stat. Multe unități au organizat formațiuni permanente care, lucrînd și în zilele ploioase, au obținut rezultate bune. Printre acestea, se numără întreprinderile agricole de stat din județele Timiș, Arad, Galați, Iași, Botoșani, Sălaj și Tulcea, care au însilozat cantățile prevăzute. Ele continuă însă acțiunea pentru valorificarea tuturor resurselor furajere. După cum rezultă din date centralizate, întreprinderile agricole de stat din întreaga țară au realizat 86 la sută din prevederile planului de însilozare. Sub această medie sînt cuprinse și rezultate mai slabe. Astfel, cooperativele agricole n-au însilozat decît 38 la sută din cantățile de furaje prevăzute. În unele unități, cum ar fi cele din județele Constanța, Arad, Galați, Vaslui, Botoșani și Timiș rezultatele depășesc media pe țară. Ele sînt totuși sub posibilitățile locale.

Așa cum apreciază specialiștii există încă importante resurse furajere care, strînse în minimum de timp, asigură necesarul unităților agricole cooperatiste pentru perioada de iarnă. Timpul înaintat și ploios și mai ales eventualitatea înghețurilor în a doua parte a lunii impun cel puțin dublarea ritmului de însilozare în cursul acestei săptămîni, pentru a se realiza astfel integral planul în toate unitățile agricole de stat și cooperatiste.

SUB SEMNUL ANIVERSARII REPUBLICII

CUM VALORIFICĂM GÎNDIREA CREATOARE A TINERILOR?

Un schimb de experiență cu tema „Cum acționează organizațiile U.T.C., cum muncesc tinerii pentru scurtarea duratei de execuție a investițiilor", a avut loc recent între tinerii de la noi și tinerii constructori din municipiul Galați, ne spune Gheorghe Nicoliță, secretarul comitetului U.T.C. de la Întreprinderea de construcții și montaje siderurgice din Galați. Ne-am dat mai bine seama cu acest prilej, că este nevoie să fim mai perseverenți în stabilirea acțiunilor specifice tineretului, acțiuni care să contribuie la introducerea noului în producție, la respectarea și îmbunătățirea tehnologiilor de fabricație, la folosirea judicioasă a fondului de timp, la întărirea disciplinei pe șantier.

În enunțarea interlocutorului nostru sînt numite, după cum se vede, și principalele căi de acțiune pentru scurtarea termenelor de execuție a lucrărilor de pe șantierele de construcții, căi pe traseul cărora organizațiile U.T.C. au numeroase posibilități de intervenție.

La un eventual nou schimb de experiență pe această temă, ce experiențe, inițiative sau fapte de muncă ar aduce secretarul comitetului U.T.C. de la această mare întreprindere de construcții? Ele sînt numeroase. Ar putea spune, de pildă, că tinerii de la șantierul 61 I.C.M.S.G. au înzidit preîncălzitoarele de aer de la furnalul 3 prin paletizarea cărămizilor și transportul cu role — metodă propusă de tînărul inginer Ion Stoica — ceea ce a condus la scurtarea duratei de execuție a înzidirii cu o lună la fiecare preîncălzitor și cu 2 luni la înzidirea furnalului. Tot aici turnul de răcire a fost înălțat în 4 luni și nu în 12 luni, după cum se prevedea. Ar putea aminti, apoi, de experiența echipei de tineri lăcătuși condusă de Nicolae Panait care lucrînd la construirea uzinei cocso-chimice a reușit să scurteze unele termene de execuție cu o lună de zile.

Sîntem acum tot la I.C.M.S.G., la Grupul 4 electrotehnic, printre cei ce efectuează partea electrică de la [illegible] în construcție pe platforma siderurgică. Tînărul Marian Alecu [illegible] ne vorbește despre un dispozitiv pentru [illegible] elemente pot necesare în punerea rabiturilor, piese care [illegible] se aduceau din import. Cei 10 tineri din echipă, printre care Mihai Macovei, Teodor Marin și Vasile Avram depun acum eforturi pentru automatizarea unuia [illegible] operațiilor la acest dispozitiv.

— Pentru sporirea productivității muncii și asigurarea condițiilor unei rîtm sporit de muncă, mi se spune, în atelierul nostru s-a executat de curînd, după o inovație a unui grup de tineri condusi de ing. Ion Arsenie și maistrul Ilie Constantin, o presă pentru confecționat paturi de cablu care asigură o sporire a productivității de 16 ori și o reducere substanțială a cheltuielilor de import la acest sortiment.

Sînt fapte de muncă deosebit de valoroase care vorbesc grăitor despre acțiunea de introducere a noului în producție în scopul scurtării duratei de execuție.

O altă cale, una a bunei organizări a locurilor de muncă, a muncii în cadrul formațiilor de lucru, este și ea folosită din plin. Rezultatele sînt drept mărturie: echipa de tineri electricieni condusă de Gheorghe Ogreanu a reușit să scurteze durata de execuție a unor lucrări cu 10—25 de zile, la fel echipele conduse de Petre Spînu, Gheorghe Drăgan și Ion Matei. La propunerea organizațiilor U.T.C. aici, pe șantierele Grupului 4 electrotehnic s-au organizat echipe specializate: echipa pentru reglaj de montaj termotehnic, de construcție și cord adînc, echipe specializate în pozarea de cablurî etc. O astfel de organizare și-a dovedit pe deplin superioritatea, ea asigurînd o pronunțată creștere a productivității muncii.

— Productivitatea muncii a crescut de la începutul anului cu 5—6 la sută, ne spune Ion Ică Desliu, șeful serviciului plan și organizarea muncii. Aceasta s-a materializat într-o producție peste plan în primele 8 luni de 14,5 milioane lei.

Nu am continuat investigațiile cu, în cadrul fiecărei echipe de construcțiști se pot înșira asemenea fapte de muncă, asemenea eforturi îndreptate spre scurtarea duratei de execuție, asemenea „experiențe". Tinerii muncesc, concep noi aparate, noi dispositive, își organizează singuri munca și și-o organizează destul de bine. Cele ce ni se pare important este ca aceste experiențe, fapte, inițiative să nu rămînă doar la arta restrînsă a locului de muncă respectiv, ci să devină în cel mai scurt timp un bun al tuturor. În primul rînd al muncii de tineri care să fie ajutați și îndrumați și să le aplice. Or, tocmai această răspîndire ar intra în cea ce înțelegem numim acțiuni specifice ale organizațiilor U.T.C. Acțiuni specifice care trebuie să pornească de la fenomene din realitatea vie de pe șantier, să se grefeze pe fapte de muncă, să fie o prelungire și o valorificare propagandistică a acestor fapte de muncă. Numai în acest fel ele nu-și pierd caracterul neoficial, numai în acest fel ele pot determina schimbările necesare. Și asta nu numai cu ocazia organizării schimburilor de experiență, ci zilnic, permanent.

ION CHIRIC

În acțiune subiect de la U.C.M. Reșița

30-8 INSPIRAȚIE, ÎNFĂPTUIRI ÎNALTE

COLECTIVUL BAZEI DE ATELIERE ȘI TRANSPORTURI DIN BASCOV

[illegible]

LA PANOUL DE ONOARE AL „SCÎNTEII TINERETULUI"

Utecistul Grigore Căprioară

— A doua oară m-am născut electrician pentru aparate", spune Grigore Căprioară. Și în ceea ce ne spune el nimic nu e exagerat. Acum aproape 10 ani de zile tînărul din comuna Bahna se angaja la Fabrica de ciment din Bicaz chemat de pasiunea de a cunoaște cărțile pe care energia electrică se strecoară spre alte feluri de energie. Le-a descoperit. Calificîndu-se la locul de muncă, urmînd și absolvind, mai apoi, cursurile de gradul I și gradul II, Grigore Căprioară a devenit în scurtă vreme unul din cei mai buni cunoscători ai circuitelor, pe care îi are fabrica. Nimic din toată rețeaua de energie electrică din țesătura de fire a utilor aparate nu-i e acum necunoscut. Aceasta a făcut ca-i fie încredințată astăzi o echipă: cîțica băieți pe care o pasiune similară cu a lui Grigore îi naște pentru a doua oară ca electricieni. Și — aceasta, mai ales, i-a permis lui Grigore Căprioară să arăte cum răspunde concret chemării pe care Fabrica de ciment de la Bicaz a adresat-o în cinstea Conferinței Naționale a partidului tuturor unităților din ramura materialelor de construcții, imperativelor pe care înaltul for al comuniștilor le-a stabilit.

„E un erou în felul lui" se spune aproape în tot Bicazul despre el, dar Grigore Căprioară suportă cu greutate atîtea de afirmații, își încurcă vorbele și pleacă fruntea-n jos, vizibil stînjenit de laude.

— Atunci? Atunci era pe cremea meciurilor căci nu se terminaseră campionatele de fotbal și-aș fi dorit să merg și eu la meci cînd m-am trezit că vine să mă ia de-acasă. Luase foc stația de transformare de la secția de var și toată secția ar fi rămas pe tușă vreo trei sau patru zile dacă eu aș fi avut în cap doar meciul. La 11 cînd m-am apucat de lucru să schimb adică peste tot transformatoarele nu mă gîndeam că voi reface totul repede. Repede, adică de la 11 pînă la 6 dimineața, timp de 19 ore în loc de 72 sau 96 de ore cît ar fi fost necesare de obicei. 19 ore de lucru în continuu. 19 ore de manifestare a pasiunii în care s-a dovedit desigur ce înseamnă să îți la fabrică, să înțelegi ce-nseamnă să conviețuiești cu toate mașinăriile acesteia.

Prin martie, în urma unei explozii, era în aceeași situație. Moara de ciment nr. 5. Atunci pentru întîia dată în viața mea am început o zi de lucru la orele zero. Tot circuitele secundare mă chemau. Pînă la șase dimineața totul era de parcă nu s-ar fi întîmplat nimic. Mi-s dragi vedeți prea bine circuitele și am în atelier întotdeauna gata totul pentru a interveni și a le readuce la viață.

Grigore Căprioară nu trăiește însă numai pentru a readuce la viață circuitele și releele care se defectează. Aceasta e doar un capitol în care se încearcă pasiunea lui: lupta cu avariile, cum spune el. Perfecționarea circuitelor existente și realizarea altora prin care energia electrică să slujească omul cît mai bine, e o problemă de care el se simte foarte atașat. Aceasta l-a și dus la obținerea unor rezultate cu semnificații de eveniment nu numai pentru viața lui ci și pentru a întregii fabrici.

În fine, amintirile capabile să contureze portretul tînărului pot fi continuate; șirul lor îmbogățindu-se mai ales în ultima vreme cînd în urma Conferinței Naționale a partidului întregul colectiv al fabricii a trecut cu și mai multă hotărîre la traducerea în viață a hotărîrilor înaltului for politic. Grigore Căprioară e unul dintre înfăptuitorii de frunte ale acestora.

ION IEȘEANU

Pe diagrama întrecerii

(Urmare din pag. I)

Îndeplinirea angajamentului suplimentar înseamnă **peste 1.000.000 confecții** care vor putea fi găsite în magazinele din țară și din alte **16 state** cu care unitatea are contracte. **Comparativ cu aceeași perioadă a anului trecut, valoarea mărfurilor livrate la export a crescut în proporție de 300 la sută.** Nivelul atins este rezultatul preocupărilor pentru diversificarea produselor, pentru crearea de noi modele. În anul viitor vor intra în fabricație peste 300 de noi sortimente. Că ele se vor găsi în magazine este un lucru sigur. Atît materia primă, cît și producția marfă este contractată în ora actuală pentru întreg semestrul I al anului 1973.

Cifrele semnifică efortul conștient al tinerelor confecționere, bunăoară pregătire profesională. **Dintr-un număr de 210 evidențiați în întrecere pe semestrul I al anului în curs, 148 sînt uteciste.**

— Faptul că acum lucrăm în contul anului viitor, remarca tovarășa Susana Zăblău, secretara comitetului U.T.C. pe întreprindere, membră în C.C. al U.T.C., este elocvent pentru a reliefa conștiința profesională, priceperea și hărnicia tinerelor noastre. Ca să ajungem la acest stadiu, care poate fi depășit, am întreprins o serie de acțiuni, atît cu caracter politic, cît și profesional. Discuții, consfătuiri cu șefii de compartimente, concursuri pe teme profesionale și politice, studii pentru cunoașterea condițiilor de lucru și viață ale tinerelor noastre, toate urmate de măsuri corespunzătoare. Este adevărat că în această direcție am fost sprijiniți cu multă solicitudine de conducerea administrativă, în sensul că inițiativele noastre au avut create toate condițiile de materializare. Iată una dintre acestea.

Lărgirea capacităților de producție a impus angajarea a numeroși tineri, absolvenți ai școlilor profesionale de profil, ai liceului și ai școlii generale. Necesitatea integrării lor în viața uzinei, a generat inițiativa „Prieten al tînărului angajat". În afară de faptul că un mare număr dintre aceștia urmează cursuri de calificare, intenționîndu-se ca în timpul cel mai scurt toți să dobîndească calificarea necesară, titlul inițiativei substituie, cred, explicarea îndatoririlor „prietenului noului angajat". El răspunde față de organizație de introducerea tînărului în profesie și continua lui perfecționare profesională, de comportamentul lui în timpul liber, în societate.

Și astfel, a continuat tovarășa Zăblău, zi de zi numărul absențelor motivate și nemotivate, al întîrzierilor și rebuturilor scade, crescînd în schimb interesul pentru stăpînirea meseriei, pentru lărgirea orizontului politic și de cultură generală.

STUDENȚIMEA — PUTERNIC ANGAJATĂ ÎN REALIZAREA SARCINILOR STABILITE DE PARTID PENTRU ȘCOALA NOASTRĂ SUPERIOARĂ

(Urmare din pag. I)

preună cu organele de învățămînt, aplicarea fermă a prevederilor Regulamentului, dovedindu-se exigență sporită față de activitatea și comportarea fiecărui student în parte.

Pregătirea profesională în accepțiunea actuală, presupune — după cum justificat se aprecia în cadrul lucrărilor plenarei — nu numai îndeplinirea unor obligații universitare, ci temeinicia studiului în strînsă legătură cu practica. S-a pus cu acuitate problema ca asociațiile cu sprijinul cadrelor didactice și al specialiștilor din producție, să intervină direct și eficace în însuși modul în care își concep studenții pregătirea profesională, încît aceștia să înțeleagă profund că pregătirea pentru muncă și viață este condiționată de cunoașterea și participarea lor directă la activitatea de producție. Plenara a precizat, de altminteri, că în acest an universitar, problema pregătirii practice a studenților trebuie să devină pentru fiecare asociație o problemă centrală a activității sale. Printr-o activitate politico-educativă susținută, trebuie dezvoltată la toți studenții o atitudine justă față de activitatea practică, parte componentă esențială a procesului de învățămînt. Se impune ca în fiecare organizație, începînd cu cele ale anilor întîi, să se organizeze sistematic întîlniri cu specialiștii din producție, vizite în unitățile economice, în cadrul cărora să fie discutate aspecte privind cerințele practicii, sarcinile pe care viitoarele locuri de muncă le pun în fața tinerilor specialiști. Realizarea unei asemenea îndatoriri implică, fără îndoială, perfecționarea colaborării dintre asociațiile studenților și organizațiile U.T.C. din unitățile economice. În același timp, însă, plenara a făcut referiri concrete privind modalitățile în care asociațiile trebuie să contribuie la buna organizare a activităților practice în timpul anului universitar, pentru ca acestea să cunoască o creștere a eficienței în procesul formativ al studenților încă înainte de apariția actului normativ cu privire la organizarea practicii, aflat în curs de elaborare. Mai mult, asociațiile vor trebui să se simtă direct angajate la construcția și dotarea atelierelor-școală, mobilizîndu-i — potrivit unei bune experiențe — pe studenți să desfășoare munca patriotică în cadrul acestor obiective.

Plenara a apreciat că, pe aceeași linie, a sporirii legăturii învățămîntului cu producția, a pregătirii practice a studenților trebuie să se înscrie și activitatea de cercetare științifică. Privind concepția acestei activități prin prisma indicațiilor date de tovarășul **Nicolae Ceaușescu** la început de an universitar, s-a precizat îndatorirea asociațiilor de a interveni activ, alături de cadrele didactice, la elaborarea unor tematici de cercetare orientate spre soluționarea unor probleme concrete ale producției și au spre teme teoretice, abstracte, rupte de problemele reale ale vieții : este nevoie să fie extinse colaborările cu tinerii din producție pentru realizarea unor lucrări comune a unor sesiuni științifice. La fel de important este să se acorde o mare atenție valorificării practice a lucrărilor științifice studențești care prezintă real interes pentru producție, precum și extinderii cercetării interdisciplinare.

O altă problemă — asupra căreia plenara a insistat cu deosebire — o reprezintă corelația care trebuie să existe între pregătirea de specialitate și formarea politico-ideologică și cetățenească a studenților. Sarcinile asociațiilor în acest sens se referă mai cu seamă la eficiența activității politico-educative, concretizată în atitudinea și comportarea matură, responsabilă a studenților. Întreaga activitate politico-ideologică desfășurată de asociație în acest an universitar își propune să aibă drept obiectiv principal cunoașterea aprofundată de către studenți a documentelor Conferinței Naționale, a diferitelor aspecte, teoretice și practice, ale politicii partidului și statului nostru, a măsurilor stabilite în vederea îndeplinirii sarcinilor actuale și de perspectivă, precum și studierea cuvîntării rostite de secretarul general al partidului la început de an universitar, document de natură să-i înarmeze pe studenți cu cunoașterea politicii partidului în domeniul învățămîntului nostru. Totodată, dezbaterea proiectului de norme ale vieții și muncii comuniștilor, ale eticii și echității socialiste va permite un cadru pronice însușirii de către studenți a normelor eticii comuniste, dar și respectării lor în viața de fiecare zi, atît în cadrul procesului de învățămînt, cît și în activitatea extrauniversitară.

Esențial este — se preciza la plenară — ca fiecare organizație să se manifeste, sub conducerea organizațiilor de partid, ca factor de stimulare a preocupării studenților de a-și însuși ideologia noastră revoluționară, politica partidului, mobilizîndu-i pe aceștia să acorde o mare atenție studiului științelor sociale, cultivînd un climat de dezbatere a problemelor politice, ideologice, filozofice care preocupă masa studenților, combătînd cu hotărîre influențele nocive ale ideologiei și modului de viață burghez, mentalitățile înapoiate, retrograde, acolo unde acestea se manifestă, militînd pentru afirmarea poziției filozofice marxist-leniniste a partidului nostru.

Asemenea sarcini de mare însemnătate pentru buna desfășurare a activității instructiv-educative în anul universitar, precum și alele care au fost evidențiate la cadrul plenarei, vor fi abordate, cît siguranță, la nivelul concret al specific fiecărui colectiv studențesc, cu prilejul adunărilor de dare de seamă și alegeri ce se vor desfășura în asociații în această perioadă. Adunările vor trebui să întreprindă o analiză amplă, multilaterală a activității desfășurate de asociații în anul universitar trecut și să stabilească măsurile corespunzătoare pentru activitatea viitoare, sarcinile ce le revin în spiritul și pe baza documentelor Conferinței Naționale a partidului, a cuvîntării rostite de tovarășul Nicolae Ceaușescu la început de an universitar. Va fi un bun prilej ca în întîmpinarea celei de a IX-a Conferințe a U.A.S.R. convocate în primul trimestru al anului 1973, studențimea să-și exprime gîndurile, aprecierile și opiniile despre munca organizației și a lor proprie, despre posibilitățile existente pentru îmbunătățirea acesteia, pentru perfecționarea stilului de muncă : să-și dovedească spiritul responsabil militant, să se afirme ca tineri angajați direct în îndeplinirea sarcinilor încredințate de partid tineretului, care, așa cum aprecia secretarul general, se pregătește „să poată duce, mîine, pe umerii săi marile sarcini ale dezvoltării patriei".

Pe un picior de plai...
Foto : PAVEL TĂNJALĂ

(Urmare din pag. a I-a)

fiecare din ei reprezentînd la respectiva masă nu o persoană cît o experiență adusă din fabrici, confruntate la rîndule cu dificile și complicate probleme. Pot spune cu mîna pe inimă că am fost martorul unei dispute de ținută, am asistat la un schimb fertil în adevăratul sens al cuvîntului. Ce n-am auzit în această spontană declanșare de autorizate soluții, n-am auzit, deși nu numai eu, ci toți cei de față așteptam cu sufletul la gură, n-am auzit... cuvîntul invitaților de la catedră. S-au vehiculat, e drept, cîteva fraze încărcate de ipoteze, de presupuneri vagi și cam atît. Nimic concret, nimic de reținut. M-am simțit rău în locul gazdelor care își pregăteau caietul de notițe pentru a conspecta rezolvări posibile. M-am simțit rău în locul tinerilor prezenți, așteptînd să li se facă lumină nu atît pe terenul colateral al teoriei, ci acolo, în universul de întrebări iscat de producție.

Nimic, însă. Nimic. Mai mult chiar. Respecticii tovarăși, deși la numai cîțiva pași

Simbioza

de ei, nu catadicsiseră niciodată pînă atunci să vină să viziteze uzina, întreprindere unicat în țară, o adevărată tentație pentru specialistul care se respectă, care nu se crea în afara meseriei.

L-am urmărit vorbind pe secretarul general al partidului în ziua deschiderii anului universitar la Cluj. Integrarea învățămîntului superior cu cercetarea și producția, leit-motiv al cuvîntării, este așezată cu hotărîre pe frontispiciul preocupărilor acestor zile, al celor care vin, tocmai pentru a suprima, odată pentru totdeauna, anomaliile crescute pînă nu de mult pe trunchiul unor concepții în contratimp cu imperativele vremii. A aduce instrumentul științific al amfiteatrului în marele amfiteatru al producției, a lega succesul efortului de la catedră de succesul în rezolvarea sarcinilor producției materiale, a direcționa precis și neîntîrziat mîna forte a învățămîntului și cercetării pe solul necesității, iată fizionomia unei concepții pe bază dreptate numită de cultură.

Exemplul concret, pe care l-aș fi dorit o anecdotă îmi-e adus aminte cîtă nevoie este de această comutare hotărîtă spre punctele fierbinți ale producției. Drumul nu va fi simplu dar simbioza, din toate punctele de vedere, imperioasă.

„SĂPTĂMÎNA VECHII CULTURI ROMÂNEȘTI"

Cu prilejul împlinirii unui an de activitate societatea „Neagoe Basarab" din Curtea de Argeș, dedicată celei de a 25-a aniversări a Republicii un larg ciclu de manifestări științifice și culturale închinate culturii vechi românești. Prestigioasa manifestare, desfășurată în cea dintîi capitală a Țării Românești, ca o recunoaștere a deosebitei contribuții a acestui centru la făurirea istoriei și culturii noastre vechi, se bucură de participarea unor cunoscute personalități.

Manifestările vor culmina cu desfășurarea lucrărilor primei **Conferințe naționale a cercetătorilor limbii, literaturii și artei vechi românești**

V. RAVESCU

PRIMA MISIUNE ÎNCREDINȚATĂ UNUI UTECIST

(Urmare din pag. I)

bri U.T.C. la acțiuni concrete. Se consideră că totul se poate rezolva „ca și pînă acum", prin participarea conform îndatoririlor statutare, la acțiunile inițiate de organizație. Mai mult, se crede, pentru a menționa opinia tovarășului Alexandru Budică, locțiitor al secretarului comitetului U.T.C. pe uzină, că această cale „indirectă" e singura posibilă, uteciștii fiind lipsiți de responsabilitatea individuală necesară îndeplinirii unor sarcini concrete. Netemeinicia acestei opinii, generată de o inexplicabilă neîncredere în capacitatea și entuziasmul celor mai tineri uteciști, cărora numai experiența le lipsește, este demonstrată chiar de opiniile tinerilor primiți în urmă cu cîteva luni în organizație. Discuțiile cu ei sînt revelatorii.

— Am fost primit în U.T.C. în februarie — spune Costache Drăghici, de la secția „Țevărie" și, de atunci, am participat la mai multe acțiuni ale organizației. Dar, mărturisesc că, de cînd am fost primit în U.T.C., am simțit mereu nevoia, omenească la urma urmei, să mă disting printre ceilalți colegi ai mei prin ceva făcut de mine, printr-o sarcină de care să răspund. De aceea m-am bucurat mult, cînd, odată, secretarul U.T.C. mi-a spus să mă ocup de organizarea unei vizionări în grup a unui spectacol de teatru...

— A fost singura sarcină ?, întreb.

— Da și cred că a fost prea ușoară. Mă așteptam să urmeze și altele, dar nimic... De cîteva zile au venit noii ucenici. Aș vrea să mă ocup de unul din ei ; nu ca să-l învăț meserie, e poate prea mult pentru mine căci eu însumi am devenit de curînd muncitor calificat, dar în uzină nu numai meserie trebuie să învești. Aș putea să-l ajut să se simtă mai repede „la el acasă" alături de noi.

Pe Petre Măciucă, lăcătuș în secția „montaj ușor", pasionat sportiv, l-ar interesa să se ocupe de organizarea unei echipe permanente de fotbal sau de volei, în cadrul atelierului, unde destui tineri sînt dornici să practice sportul. „Avem echipe și acum — spunea el — dar activează doar cînd se organizează campionatul pe uzină. Eu, unul, m-aș ocupa cu plăcere dacă mi s-ar cere..."

Aceeași dorință de a realiza acțiuni concrete au exprimat-o și Constantin Damian, Gheorghe Bălașa, Constantin Cristea și alți tineri primiți de cîteva luni în U.T.C., nedumeriți de faptul că, nici la adunarea de primire, nici după aceea nu a venit nimeni să le indice ce anume au de făcut în calitate de uteciști și convinși de acum că... „probabil așa trebuie să se întîmple, e nevoie să ne mai învechim".

Am stat de vorbă la „Vulcan" și cu trei din cei cinci uteciști cărora, în martie, în acea efervescentă perioadă ce preceda semicentenarul organizației noastre, li s-au înmînat, sărbătorește, carnetele roșii. „Am fost foarte emoționat văzînd că mi se acordă atîta onoare, să fiu primit în U.T.C. în acest cadru — spunea Mihai Pelicuda, unul dintre cei cinci. Eram mîndru și fericit că am devenit utecist. Am știut că va trebui să lupt, să realizez ceva în viață, să contribui cu posibilitățile mele la reușita activităților de organizație". Gînduri asemănătoare au exprimat Eugen Văietuș și Nicolae Cioacă. Despre el, la comitetul U.T.C. al uzinei, Alexandru Budică spunea convins că „au primit sarcini personale, întrucît au considerat de datoria lor **să ceară**". Adevărul este că situația lor nu se deosebește prea mult de a celorlați tineri primiți de curînd în U.T.C., participarea lor realmente entuziastă la acțiunile de organizație negăsind totdeauna o completare firească în sarcinile cu caracter personal, individuale. Iar dacă, în prezent, Mihai Pelicuda poate afirma că a contribuit activ la mobilizarea tinerilor la diferite acțiuni, ori dacă Nicolae Cioacă poate spune că s-a angajat în organizarea unor acțiuni cultural-educative, aceasta se datorește convingerii lor, dorinței de a contribui direct la îmbunătățirea vieții de organizație, nu vreunor solicitări adresate de secretarul U.T.C.

Tovarășul Iacob Ecoviță, prim secretar al Comitetului U.T.C. al Sectorului 6, căruia i-am expus concluziile investigației noastre în Uzina „Vulcan", a rămas surprins că faptele relatate contravin indicațiilor exprese ale comitetului de sector. Am aflat că, nu o dată ci cu multe ocazii, s-a subliniat necesitatea antrenării tinerilor la viața de organizație prin responsabilități cu caracter concret, aceasta fiind singura cale pentru a-i educa și forma într-un spirit activ, mobilizator. „Situația de la Uzina „Vulcan" — spunea — dovedește că mai persistă în unele organizații deficiențele semnalate și cu ocazia plenarei comitetului U.T.C. al sectorului, plenară ce a avut drept scop tocmai analiza modului în care tinerii sînt atrași în circuitul vieții de organizație pe baza unor sarcini precise încredințate fiecărui utecist".

Sînt idei și observații cu care, bineînțeles, ne declarăm întrutotul de acord ; cu o singură precizare, totuși. Situația de la „Vulcan", ca și altele care mai pot eventual, să existe în sector, nu credem că trebuie lăsate numai în răspunderea organizațiilor respective. Alături de ele, activiștii U.T.C. ai sectorului au datoria să fie solidari cu acțiunile întreprinse sau neîntreprinse pînă acum de acestea și să fie perfect convinși că e necesară și prezența lor, la fel de solidară, consecventă, de-a lungul întregului proces de înlăturare a unor astfel de fenomene.

• CRONICI • CRONICI • CRONICI •

debuturi în proză

Radu Mareș :

ANA SAU PASĂREA PARADISULUI

Vasile Sălăjan și Radu Mareș sînt, între prozatorii apăruți în ultimul timp, doi autori demni de luat în seamă. Poate că nu întîmplător cărțile lor **„Coborînd spre nord-vest"** și **„Ana sau pasărea paradisului"** apar în aceeași colecție de proză lansată de către Editura **Dacia**, căci se observă la ambii aceeași preocupare pentru o anumită experiență românească, un mod comun de a aborda romanul. Romanul are o unitate nu întîmplătoare, există o cuprindere tematică de obicei mai largă, compoziția polifonică este de mare importanță, și în general ansamblul acestor cărți mențin ecoul unor semnificații care se relevă prin întreg. După atîtea discuții care s-au purtat despre necesitatea unor serioase romane de actualitate, s-ar putea ca modul de a scrie al acestor doi prozatori să reprezinte un început. Față de alte volume discutate aici, trebuie remarcat faptul că aceste cărți ocolesc, cel puțin în intenții și prin tematica lor, acele zone facile prin care încearcă o anumită proză mediocră să se spectacularizeze. Ele își asumă apoi un nivel de dificultăți care dovedesc, de asemenea serioziitate, chiar dacă dezbaterea unei sume de probleme se pierde uneori în evaziune. Este însă adevărat că amîndoi prozatorii se arată uneori nedeciși asupra importanței pe care ar trebui să o acorde cu prioritate analizei de conținut, ideilor personale care sînt avansate în desfășurarea romanului. Ei sînt buni artiști, stiliști, și se întîmplă astfel să se lase mai degrabă furați de mirajul savantelor intercalări de planuri tentația scriiturii stufoase, a frazei incontinente care generează ulterior atmosfera. Desigur, nu este puțin lucru să realizezi ceea ce se numește **cosmosul** unui roman, izolarea lui din timpul și din spațiu comun, adevărată cucerire de pămînturi necunoscute. Dar pentru că vorbeam de un anumit roman pe care **îl așteptăm**, trebuie să observăm că nu ne lipsesc pînă acum experiențele formale, unele chiar meritorii cum se știe. Or, în aceste două romane se poate observa că experiența stilistică este deja asumată, deci ea nu reprezintă nu scop principal. Există mai degrabă niște idei, cît și unele situații de cumpănă pe care diferite personaje le lasă fără soluție sau le abandonează în vacuitatea unor semnificații metaforice oarecum căutate, căutate cu spirit de calofilie și de suficiență. Nu vrem să intrăm mai în amănunt, dar trebuie spus că simbolistica generală este totuși un mod elementar de a fi al prozei. Iar apoi simbolurile nu le poate oferi și nu le poate susține nici într-un caz atmosfera, gestul exterior teoretic, intervenția „de autor", ci acțiunea romanului, partea sa faptică. Și în această privință se știe că asistăm în proza mai tînără la o devitalizare a romanului, situație statică pe care numai foarte puțini autori, chiar din literatura universală, au reușit să o depășească, doar printr-o mare ardoare teoretică, eseistică. Primul efect al acestei adevărate înghețări a cursului evenimentelor este inevitabilul sentiment de lungime pe care-l dau multe romane. Uneori acestea par a face adevărate pregătiri pentru epopee. Autorii conștienți de acest pericol încearcă, e drept, să-l evite prin diverse metode. Vasile Sălăjan compensează prin lirism, printr-o mișcare lentă spre elementarul poematic. Radu Mareș insistă, din motive similare, asupra unui caleidoscop de biografii, o mulțime de personaje cu rol strict episodic, sugerînd istoria însăși, aglomerată de destine. În jurul lor se țes aproape spontan alte posibile proze interioare, tipologii imperfecte, inițiate sau abandonate, exprimînd în ansamblu tot atîtea prilejuri prin care se eliberează o nesecată energie confesivă. Rar am mai întîlnit o asemenea explozie de personaje și toate consumînd cu parcimonie un timp faptic abia identificat. Există în acest roman un timp amplu, care vine din trecut, din amîntire, în care se varsă aproape accidental destinele umane pe care el le atinge. Așa se întîmplă că rămîn cu adevărat individualizate doar două personaje, Aanei și Ana, adică axele extreme ale acestei curgeri temporale. Iar între ele o întreagă istorie care preferă relațiilor de cauzalitatea pe cele ale hazardului.

Desigur tehnica este voit derutantă, asistăm la prefaceri, zona de trecere de la o orînduire socială la alta, există o evoluție ireversibilă. Dar cea mai mare bogăție a acestor oameni rămîne de fapt copilăria și adolescența lor, epoca de cunoaștere intuitivă, căreia Mareș îi cercetează cu minuție și sensibilitate caracteristicile. Copilăria și adolescența invadează cu cea mai mică ocazie oferită realitatea din jur, o scrutează și o interpretează, sub grava obsesie a maturității. Acești adolescenți sînt tari, sînt victorioși, învîng sărăcia și ura de care adesea se izbesc, învîng disprețul de clasă și, mai ales, știu să viseze. Romanul lui Mareș este un început plin de siguranță, cu toate obiecțiile care i se pot aduce, dovedind o scriitură matură care, credem, își va cuceri de acum încolo spații mai sigure de manifestare.

Dionisie Ionișor :

ORNICUL ORAȘULUI

Am ales această carte, apărută la Ed. Albatros, pentru a ilustra un caz de veleitarism mai deosebit, anume acela al sentimentalului afectat. Sentimentalul afectat vine imediat după ilustrul exemplu al sentimentalului larmoiant, cel care odinioară făcea o anumită literatură. Numai că spre deosebire de sentimentalismul acestuia, o chestiune mă rog de biografie și de modă, sentimentalul afectat se consumă îndeobste pe spațiul jurnalului, de obicei caligrafiat de mînă, nutrind foarte, foarte vagi speranțe de a vedea o dată lumina tiparului. Cînd acest lucru se realizează, totuși, atunci ne dăm seama de aria vastă pe care o cuprinde înțelegerea lui sentimentală pentru firea celor lumești. Teme de cultură dintre cele mai diverse, considerații despre filozofia timpului și a spațiului, „Pastorala lui Bouchner", „filozofia lui Empedocle și Zenon", strigătul goethean „Mehr Licht", timpul, mistuitor al tuturor lucrurilor („tempus edax rerum") care îl mistuie și pe Cuțu, („Ultimul lătrat fu prelung. Un adio"), Octavian August, Avram Iancu, Chirico și Mc. Luhan, toate acestea devin PROZA. Toată lumea, prezentă sau apusă, peisajele în special care sînt surse de „sensibilitate", trec prin filtrul contemplației autorului. Aceste „hoinăreli ale gîndului", aduceri aminte din „caierul timpului" sînt atît de impetuoase și parcă vin de la sine. Orice, ar face autorul, îndreptîndu-se „spre casa mătușii Veronica" bunăoară, meditația asupra timpului îl însoțește implacabil : „Mă gîndeam la scurgerea vremii și trăiam impresia că aud undeva, într-un loc îndepărtat, bătăile unui ceasornic săpînd la temelia veacurilor. Cauzele revărsării timpului se înfățișau ca un fel de ființe firave cu trup de umbre și cu brațe întinse peste tufișuri răzlețe de rosmarin". Se știe de altfel că rosmarinul e planta timpului.

Dacă această „chemare a trecutului către prezent" (vulgo, amintire) îl surprinde la țară, autorul găsește cum e și firesc un limbaj adecvat, care să reflecte culoarea locală a chemării : „Copilăria îi se ivi ca o sfială, înălbită cu flori, printre miei zburdalnici și fluturi cu aripi de sidef. Rupse panglica. O privi minunîndu-se. Mai ții minte, Pavele, cînd făceam strechietoare ? — Ne, cum să nu țin, amîndoi eram mari meșteri". Asemeni este și culoarea istorică. Iată cum gîndește Avram Iancu în una dintre evocările care i se dedică : „Frumoasă-i natura ! Noi n-o cunoastem cum trebuie, deoarece ca ni se spovedeste de dimineața pînă noaptea. Florile și frunzele vorbesc de cîte ori le mînglie vîntul și soarele, gîndi el cu glas tare, dîndu-și capul pe spate să cuprindă spațiul".

Nu vom mai deconspira asemenea citate pentru a nu răpi, eventualilor cititori, plăcerea unei savuroase lecturi umoristice. Prozele din această carte mai au prin anumite virtuți festiviste rolul de a iniția pe necunoscători în frumoasele noastre obiceiuri, cum este iesitul înainte cu găleata plină. Ce să mai vorbim, cartea în sine este plină de învățăminte, și foloasele cele mai mari sînt în primul rînd pentru autor care „își încearcă condeiul", cum se spune în prezentarea lui Marin Bucur. Și-l încearcă strălucit, pe mai bine de 11 coli de tipar, cu toate secretele prozei ținute sub cheie !

DINU FLĂMAND

FILM

Comedia între plus și minus *)

„Unul din cele mai bune spectacole de comedie burlescă realizate vreodată în Franța" califică revista Le Film Français producția regizorului Gerard Oury : **„MAREA HOINĂREALĂ"**, comedie cu subiect de război. Comparîndu-l, spre exemplu, cu filmul cehoslovac „Nimeni nu știe nimic", realizat cu peste două decenii în urmă, cel mai bun produs al genului, **MAREA HOINĂREALĂ** ar merita o apreciere modestă chiar dacă „peripețiile comice" ale lui Oury (autor și al scenariului) sînt superioare artistic unor alte pelicule de succes cum au fost la vremea lor : „Babette pleacă la război" (cu Brigitte Bardot în rolul principal) sau „Feldmareșala" (cu Rita Pavone în fruntea distribuției).

În ultimele luni spectatorii noștri au putut vedea ultimele trei filme ale cineastului francez, „Creierul", „Mania grandorii" și acum această **„MAREA HOINĂREALĂ"**, și dacă amintim și de un alt film al său, „Prostănacul", ce a rulat pe ecranele noastre acum vreo cîțiva ani putem afirma că-i cunoaștem aproape în întregime filmografia din care se detașează net **MAREA HOINĂREALĂ**, comedie de situații unde gagurile se succed neîntrerupt ca în epoca de aur a filmului mut.

Aflat la concurență, în cinematografia franceză, cu umorul lui Jacques Tati și Pierre Etaix, Gerard Oury a ales calea spectacolului popular, comedia spumoasă fără alte pretenții în afara etalării unei onestități profesionale. Umorul filmelor sale nu este nici grav, dar nici deocheat, regizorul alegîndu-și, pe măsura posibilităților sale, „aurita cale de mijloc".

Dincolo de suita întîmplărilor vesele în care sînt angrenați alături de echipajul unui bombardier englez doborît de nemți asupra Parisului și cîțiva francezi, filmul ne „flatează" mai ales cu niște încurcături produse de numărul unei camere de hotel care din 9 devine 6... Cineva foarte drag sufletului nostru ne zimbește hîtru de peste timp readucîndu-ne aminte ce alte furtunoase evenimente pot declanșa o asemenea încurcătură de cifre...

Reunind doi din interpreții principali ai filmului „Prostănacul", pe regretatul Bourvil și pe Louis de Funes, Gerard Oury a făcut în 1966 din **MAREA HOINĂREALĂ** unul dintre cele mai mari succese de public ale ultimelor stagiuni. În peisajul sărac al comediei cinematografice contemporane superba dezlănțuire de gaguri din acest film își are meritul său care trebuie subliniat chiar dacă el rămîne în conul de umbră al vitriolantelor satire italiene.

Cu **„AVENTURILE UNEI PRINȚESE GERMANE LA CURTEA REGELUI SOARE"** regizorul Kurt Hoffmann a ținut să ne mai dezamăgească o dată. Cine mai cunoaște în această dulceagă cascadorie sentimentală aventuroasă pe acela care regizase „Copiii minune" ?

Am crezut că întîmplările din Spessart au fost doar o dispoziție de moment a cineastului, dar iată că Hoffmann își încearcă mîna pe un subiect pentru care, vizibil, nu are forța artistică necesară : intrigile din culisele domniei scandaloase ale celui de-al XIV-lea Ludovic.

Filmul său, deși inspirat dintr-un fapt real, nu pare altceva decît anosta povestire a unei glume căreia toată lumea îi cunoaște finalul. Pe lîngă toate acestea a fost „ajutat" și de o distribuție obosită și obositoare în fruntea căreia Heidelinde Weis — interpreta rolului principal — nu trezește decît compasiune.

TUDOR STĂNESCU

*) **„MAREA HOINĂREALĂ", o producție a studiourilor franceze și „AVENTURILE UNEI PRINȚESE GERMANE LA CURTEA REGELUI SOARE" o producție a studiourilor din R.F. a Germaniei.**

MUZICĂ

Valorile unei săptămîni

● *Tradițiile marii Filarmonici din Dresda ne erau cunoscute. Știam că în veacul care a trecut, orchestra s-a bucurat de colaborarea unora din cei mai de seamă muzicieni ai lumii de la Brahms și Prokofiev la Ceaikovski și Richard Strauss.*

Cunoșteam o serie de discuri care mărturiseau perfecțiune, finețe, claritate.

Ne imaginam, (deși nu am auzit pînă în prezent prea multe lucruri despre activitatea actualului ei dirijor, Günther Herbig), că vom asculta o formație caracterizată prin precizie, disciplină și conștinciozitate profesională.

De la primele măsuri ale Don Juan-ului lui Richard Strauss, toate așteptările noastre au fost depășite...

Am fost puși în fața unui colectiv omogen, înaripat de dorința de a cultiva marea muzică, dornic să împărtășească iubitorilor de artă toate detaliile unor partituri. Și în uvertura la „Maeștrii cîntăreți din Nürenberg" și în „Neterminata" lui Schubert și în Simfonia a VIII-a de Dvorak, și în monumentala Simfonie I-a de Brahms, am întîlnit execuții literalmente pilduitoare pentru înaltul lor profesionalism, pentru profunditatea concepției interpretative. Momente cu totul memorabile : plasticitatea dinamicii în uvertura lui Wagner la „Maeștrii cîntăreți din Nürenberg", limpezimea planurilor sonore din Simfonia lui Dvorak, gradația nuanțelor în „Neterminata".

Formația datorează indiscutabil mult tînărului ei șef de orchestră : Günther Herbig. Un nume care trebuie reținut, un nume care trebuie să intre cu prioritate pe agendele de lucru ale Agenției noastre de Impresariat Artistic.

● *Săptămîna trecută am asistat în Studioul de Concerte al Radioteleviziunii la concertul inaugural al formațiilor muzicale, programat sub titlul „România — țara mea de dor". De la înaripante cîntece de mase, de Gavriil Musicescu, Ionel Brătianu sau Ioan Chirescu la noi prime audiții, (printre care Cantata tînărului compozitor George Draga „Se construiește lumea noastră", lucrare demonstrînd meșteșug și originalitate) concertul a cuprins pagini semnificative din istoria artei naționale.*

Multe momente erau perfectibile, dar în ansamblu, concertul s-a impus înainte de toate prin concepția sa, prin grija pe care artiștii au depus-o pentru cuprinderea unor momente semnificative din istoria muzicii românești, prin strădania organizatorilor de a demonstra prin acest concert, dorința de a cultiva în întreaga stagiune, fără exclusivism, tot ceea ce este mai viabil în istoria muzicii naționale.

Poate mai puțin legat la prima vedere, concertul de debut al stagiunii formațiilor muzicale ale Radioteleviziunii a fost astfel o excelentă introducere în istoria muzicii românești, menită să evidențieze laturile fundamentale ale unei stagiuni care și-a propus drept obiectiv esențial răspîndirea în masă a creației naționale.

● *Vineri am ascultat la Filarmonică sub bagheta unuia dintre reputații oaspeți pe care A.R.I.A. ni-i propune cu larghețe neobișnuită în acest început de stagiune, un venerabil șef de orchestră olandez : Willem van Otterloo.*

Incantatorie a fost versiunea Fantasticii de Berlioz, poate puțin mai rigidă decît cele pe care le cunoșteam, dar care s-a impus înainte de toate prin marea grijă pentru slefuirea detaliilor.

● *În sfîrșit, o notă deosebită, pentru modul în care Comitetul Județean pentru Cultură și Educație Socialistă al județului Brașov a sărbătorit în zilele de 7 și 8 octombrie, 125 de ani de la nașterea compozitorului, dirijorului și pedagogului brașovean Gh. Dima.*

Un concert festiv (care a cuprins pagini semnificative din creația vocal-simfonică a compozitorului), un simpozion la care au luat parte distinși reprezentanți ai muzicologiei românești, o expoziție specială au reușit să puncteze principalele momente din creația unuia dintre ctitorii artei moderne naționale.

IOSIF SAVA

Tovarăşul Gheorghe Cristescu a împlinit 90 de ani

Scrisoare a Comitetului Executiv al Comitetului Central al P.C.R.

Dragă tovarăşe Cristescu,

Cu ocazia împlinirii vîrstei de 90 de ani, Comitetul Executiv al Comitetului Central al Partidului Comunist Român, te felicită călduros şi îţi adresează cordiale urări de sănătate, viaţă lungă şi fericire.

Fiu devotat al clasei muncitoare, te-ai dăruit încă din tinereţe mişcării muncitoreşti, ai participat la marile bătălii de clasă purtate de oamenii muncii pentru drepturi democratice şi un viitor mai bun, identificîndu-te cu interesele vitale ale poporului român.

Clasa noastră muncitoare, Partidul comuniştilor preţuiesc în mod deosebit contribuţia ta la dezvoltarea mişcării revoluţionare şi democratice din România, aportul pe care l-ai adus la făurirea partidului în mai 1921, pasiunea şi abnegaţia cu care ai luptat pentru înaltele idealuri ale poporului român — de eliberare naţională şi socială, de progres şi o viaţă mai bună.

Ca secretar general al Partidului Comunist Român, în primii ani de activitate, te-ai afirmat ca un militant înflăcărat şi luptător neînfricat pentru cauza celor ce muncesc, pentru viitorul socialist al patriei. În lupta pe care ai desfăşurat-o împotriva asupririi capitalisto-moşiereşti, pentru triumful ideilor socialismului şi comunismului, ai dat un exemplu de dăruire revoluţionară, de slujire devotată a intereselor maselor muncitoare din România. Toate acestea ţi-au adus stima şi preţuirea întregului partid, ale oamenilor muncii.

Eforturile tale şi ale tuturor celorlalţi activişti de seamă ai partidului comunist, ai mişcării revoluţionare şi democratice din România constituie, pentru generaţiile de astăzi, un îndemn de a-şi consacra forţele, priceperea şi puterea de muncă cauzei făuririi societăţii socialiste multilateral dezvoltate, înfăptuirii pe pămîntul României a înaltelor idealuri pentru care au luptat în trecut Partidul Comunist Român, cei mai buni fii ai săi.

Acum, cînd păşeşti în cel de-al zecelea deceniu de viaţă, îţi adresăm din toată inima un cald şi tovărăşesc „La mulţi ani!"

COMITETUL EXECUTIV AL COMITETULUI CENTRAL AL PARTIDULUI COMUNIST ROMÂN

Ploi intense şi inundaţii în unele judeţe

În cursul lunii septembrie şi de la începutul acestei luni în judeţele Brăila, Buzău, Ialomiţa, Prahova, Dîmboviţa, Ilfov, Teleorman, Argeş, Olt, Dolj, Mehedinţi, Gorj şi Vîlcea au căzut cu persistenţă ploi abundente care au provocat revărsarea rîurilor Buzău, Ialomiţa, Dîmboviţa, Argeş, Neajlov, Vedea, Teleorman, Olt, Motru, Jiu şi a afluenţilor lor. În urma acestor revărsări, precum şi a stagnării apelor, au fost acoperite zeci de mii de hectare de teren. Apele au inundat un mare număr de gospodării ţărăneşti şi de construcţii agrozootehnice, precum şi unele unităţi industriale, iar în multe locuri au întrerupt, temporar, circulaţia pe şosele şi căi ferate. Unele viituri puternice au afectat diguri, au distrus poduri. Au fost provocate pagube materiale importante unităţilor socialiste din agricultură şi industrie, gospodăriilor populaţiei.

Inundaţii de proporţii mai reduse s-au semnalat şi în alte judeţe ale ţării.

În judeţele afectate de inundaţii organele locale de partid şi de stat au mobilizat toate forţele şi cu un larg sprijin din partea populaţiei au acţionat pentru înlăturarea şi evitarea efectelor inundaţiilor, prin întărirea digurilor existente, evacuarea animalelor şi a produselor. În comunele şi satele periclitate, mii de familii au fost evacuate din locuinţele inundate sau ameninţate de ape, asigurîndu-li-se ajutoarele necesare. În aceste acţiuni sînt antrenate, cu mijloacele tehnice corespunzătoare, unităţi ale forţelor noastre armate.

În prezent nivelul apelor unor rîuri din judeţele afectate este în scădere şi pe măsura retragerii lor se reia activitatea normală.

Ţinînd seama de faptul că ploile continuă să cadă, iar pe cursul inferior al unor rîuri nivelurile se menţin încă ridicate, organele locale de partid şi de stat, toţi cetăţenii sînt chemaţi să acţioneze în continuare, operativ, pentru prevenirea unor noi pagube şi să asigure în scurt timp înlăturarea urmărilor inundaţiilor şi desfăşurarea normală a activităţii.

(Agerpres)

FOTOTECA ACTUALITĂŢII

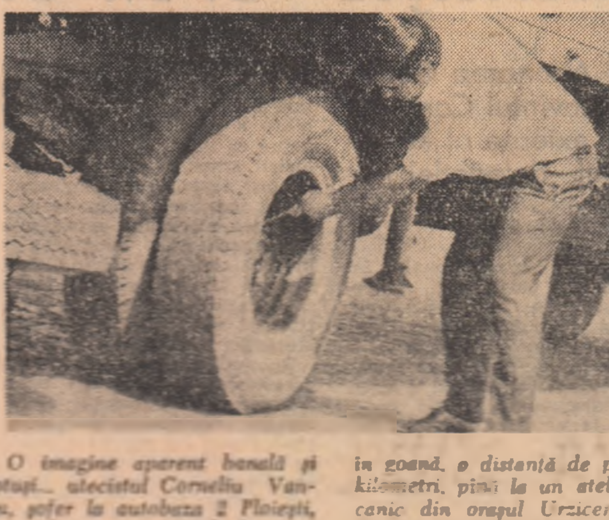

O imagine aparent banală şi totuşi... utecistul Corneliu Vangu, şofer la autobaza 2 Ploieşti, avea de transportat, de la cunoscuta uzină „1 Mai" la Constanţa, două containere în greutate de peste 4 tone. Parcursul trebuia efectuat de urgenţă — într-un interval greu de acoperit chiar şi de către un autoturism — întrucît preţioasa încărcătură (destinată exportului) trebuia să prindă un vapor a cărui şedere în port nu mai putea fi prelungită. Pentru a duce la bun sfîrşit această misiune tînărul şi-a luat toate măsurile. De două ori însă, neprevăzutul — ce poate surprinde pe oricine de-a lungul sutelor de kilometri de şosea — i-a ieşit în cale. O defecţiune la motor (pentru procurarea unei piese a trebuit să parcurgă în goană o distanţă de peste 10 kilometri, pînă la un atelier mecanic din oraşul Urziceni) şi o dublă pană de cauciuc, pe care a remediat-o în nu mai mult de 12 minute... Ora de intrare în port: 20.50, adică cu aproape un ceas înainte ca vaporul să ridice ancora. Deci „misiunea" îndeplinită!

ANIVERSĂRI

OMAGIU LUI TRAIAN VUIA

Cu prilejul **sărbătoririi unui secol de la naşterea ilustrului pionier al aviaţiei româneşti, Traian Vuia**, au avut loc la Timişoara ample manifestări cu caracter omagial. În sala Teatrului Naţional s-a desfăşurat o adunare festivă, în care a fost evocată viaţa şi activitatea savantului de renume mondial. Filarmonica de stat „Banatul" a prezentat apoi un concert simfonic. Din agenda manifestărilor mai spicuim: o sesiune de comunicări ştiinţifice, organizată de Institutul politehnic, o expoziţie memorială „Traian Vuia", precum şi dezvelirea unei plăci memoriale în satul Traian Vuia şi o serbare cîmpenească.

I. DANCEA

UNIVERSITATE-PRODUCŢIE

„SEMESTRUL III"

Astfel şi-au intitulat studenţii Institutului Agronomic din Timişoara **foaia volantă**, destinată să consemneze succint activitatea lor extraprofesională. Semestrul III este semestrul muncii, al formării viitorilor specialişti, semestrul — privit dincolo de marginea sălii de curs sau a laboratorului. Fixată în contextul preocupărilor majore stabilite de către conducerea de partid privind **situarea specialistului nemijlocit în contact cu problemele producţiei**, foaia volantă izbuteşte să realizeze un sugestiv **tablou al prezenţei studenţeşti pe şantierele producţiei**. Rubrica **„În aceste 7 zile"** de pildă, înregistrează bilanţul unei săptămîni dedicate construcţiei pavilionului de avicultură şi a centralei termice, edificii ce intră în viitorul ansamblu al Institutului Agronomic, iar cele două reportaje **„Panou"**, **„Tineri în bluze albastre"**, povestesc despre primele roade obţinute de staţiunea didactică experimentală de viticultură.

AGENDA

Preşedintele Consiliului de Stat al Republicii Socialiste România, NICOLAE CEAUŞESCU, a primit din partea preşedintelui Republicii Singapore, Dr. BENJAMIN HENRY SHEARES, următoarea telegramă:

Poporul singaporez şi eu personal mulţumim Excelenţei Voastre şi Consiliului de Stat al Republicii Socialiste România pentru urările transmise cu prilejul Zilei naţionale a Republicii Singapore. Sîntem convinşi că relaţiile prieteneşti stabilite între ţările noastre vor continua să se dezvolte în anii următori.

Luni la amiază, tovarăşul Ion Păţan, vicepreşedinte al Consiliului de Miniştri, ministrul comerţului exterior, a primit pe dr. Hushang Ansary, ministrul economiei din Iran.

În aceeaşi zi, la Consiliul de Miniştri, au început lucrările celei de-a VIII-a sesiuni a Comisiei mixte ministeriale româno-iraniene.

La Cinematograful „Capitol" din Bucureşti a avut loc, luni seara, un spectacol de gală cu filmul „Al III-lea", premieră cu care sînt inaugurate „Zilele filmului din R.D. Germană", manifestare organizată de Consiliul Culturii şi Educaţiei Socialiste, cu prilejul celei de-a 23-a aniversări a întemeierii Republicii Democrate Germane.

La Oradea s-a încheiat, luni, „Cursul pentru protecţia mamei şi a copilului", organizat de Centrul internaţional al Copilului din Paris, în colaborare cu Ministerul sănătăţii din ţara noastră.

Luni seara, Leonard C. Meeker, ambasadorul S.U.A. la Bucureşti, a oferit un dineu în cinstea delegaţiei de preşedinţi ai Consiliilor populare din ţara noastră condusă de Gheorghe Cioară, preşedintele Comitetului Executiv al Consiliului popular al municipiului Bucureşti, primarul general al Capitalei, care la invitaţia Consiliului guvernatorilor din S.U.A. a făcut o vizită în această ţară.

Bucureştiul — capitala tehnicii şi a comerţului

(Urmare din pag. 1)

cadrul ediţiei 1972 a tîrgului au fost inaugurate încă din luna mai, cînd a fost organizată o expoziţie internaţională de echipament industrial pentru petrol şi chimie. Au urmat apoi expoziţia de utilaje din industria uşoară, în luna iunie-iulie, iar în luna septembrie cea de utilaj minier. Toate aceste întîlniri şi confruntări ale creaţiei industriale din numeroase ţări ale lumii pe care le-a găzduit Bucureştiul au contribuit, prin rezultatele lor economice şi comerciale, prin înaltul lor nivel tehnic, la sporirea interesului pentru cea mai prestigioasă manifestare economică şi comercială a ţării noastre, Tîrgul Internaţional Bucureşti.

— Vă rugăm să ne prezentaţi coordonatele organizatorice ale actualei ediţii a tîrgului.

— Anul acesta, pe o suprafaţă însumînd circa 70 000 de metri pătraţi, alături de expozanţii români, îşi vor prezenta produsele circa 943 de firme din 26 de ţări. Înscriindu-se în tendinţa generală care se manifestă pe plan mondial de extindere a expoziţiilor cu caracter specializat, tîrgul este profilat pe prezentarea de produse din subramurile de vîrf, purtătoare de progres tehnic, din industria constructoare de maşini. În acest domeniu de mare actualitate tehnică şi economică, firme din Anglia, Austria, Belgia, Bulgaria, Cehoslovacia, Chile, R.P.D. Coreeană, Cuba, Danemarca, Elveţia, Franţa, R.D.G., R. F. a Germaniei, Irlanda, Israel, Italia, Iugoslavia, Japonia, Lichtenstein, Luxemburg, Olanda, Polonia, S.U.A., Suedia, U.R.S.S. şi Ungaria vor expune, pe o suprafaţă de circa 35 000 de metri pătraţi, în cadrul unor pavilioane naţionale sau al unor standuri individuale, cele mai noi realizări tehnice şi industriale.

— Care este participarea României la Tîrgul Internaţional de la Bucureşti?

— Cele peste 156 de întreprinderi industriale, institute de cercetări şi proiectări româneşti vor prezenta pe o suprafaţă de circa 30 000 de metri pătraţi, ceea ce reprezintă aproape jumătate din suprafaţa totală de expunere, aproape 2 000 de categorii de produse, alături de care vor fi expuse şi machete ale unor instalaţii complexe. Toate acestea vor oferi vizitatorilor o imagine a potenţialului tehnic de concepţie şi execuţie a industriei noastre. Participarea produselor româneşti la această competiţie a tehnicităţii va cuprinde toate domeniile care constituie specificul tîrgului: echipament pentru industria siderurgică, maşini-unelte, maşini de forţă, echipament energetic, electrotehnic şi electronic, mecanică fină etc. În cadrul acestor produse, accentul va fi pus, desigur, pe tipurile şi sortimentele noi, cu parametri constructivi şi tehnico-funcţionali superiori. De aceea nu trebuie să neglijăm faptul că actuala ediţie a tîrgului va prilejui lansarea produselor din diferite sectoare, inclusiv a unor maşini şi agregate aflate în curs de asimilare în producţie. Aş vrea să citez, în acest sens, numai cîteva exemple: rotorul şi turbina de 330 MW, aflată în fabricaţie la Uzina de maşini grele din Bucureşti, motoarele electrice şi cele cu combustie internă fabricate la Reşiţa, noile tipuri de generatoare de abur mobile şi stabile fabricate de uzinele „Vulcan" din Capitală, strungurile automate SARO-25 şi SARO-40, strungurile paralele şi carusel cu comandă secvenţională, agregatele multiax destinate maşinilor-unelte şi agregatelor pentru prelucrarea metalelor etc.

— Pregătirile pentru deschiderea tîrgului se apropie de sfîrşit. Vă rugăm să ne „destăinuiţi" cîteva dintre surprizele pe care le veţi oferi participanţilor.

— Venind, de fapt, în întîmpinarea doleanţelor şi solicitărilor participanţilor de peste hotare, complexul expoziţional din Piaţa Scînteii a fost extins prin construirea a încă 2 pavilioane noi, a căror suprafaţă de expunere se ridică la 6 200 metri pătraţi. Au fost luate, de asemenea, măsuri pentru sporirea gradului de funcţionalitate a complexului expoziţional, pentru crearea condiţiilor necesare unei cît mai bune prezentări a exponatelor, inclusiv a maşinilor şi agregatelor în stare de funcţionare.

— Cum apreciaţi rolul şi importanţa actualei ediţii a Tîrgului Internaţional de la Bucureşti în intensificarea participării României la circuitul internaţional de valori?

— Participarea largă a numeroaselor firme străine, care cuprinde, practic, cei mai importanţi parteneri comerciali ai ţării noastre, exprimă pregnant interesul general faţă de piaţa românească, faţă de realizările deosebite ale industriei şi economiei româneşti. Ecoul deosebit al primei ediţii a tîrgului, rezultatele comerciale bune cu care aceasta s-a soldat, contribuie şi ele, desigur, la crearea unor condiţii bune pentru ca şi actuala ediţie să cunoască un succes deplin. Organizarea Tîrgului Internaţional de la Bucureşti la scurt timp după lucrările Conferinţei Naţionale a partidului, în cadrul căreia un loc central l-au ocupat problemele dezvoltării economice curente şi de perspectivă a României şi, în acest context, intensificarea participării ei la comerţul şi cooperarea internaţională, are, desigur, o importanţă deosebită pentru industria şi comerţul nostru. Vom avea astfel prilejul să iniţiem contacte noi sau să le adîncim pe cele existente, în vederea intensificării cooperării tehnice şi industriale, a lărgirii participării României la schimbul internaţional de valori materiale, de idei şi experienţă.

PODIUM

TURNEE ALE UNOR TEATRE DE PESTE HOTARE

Pe agenda culturală a lunilor octombrie şi noiembrie sînt înscrise, ca evenimente artistice de prestigiu, turneele unor valoroase teatre de peste hotare în ţara noastră.

Astfel, între 23 şi 27 octombrie, iubitorilor de teatru din Capitală li se oferă prilejul reîntîlnirii cu celebra trupă engleză de teatru „Royal Shakespeare Company" din Stratford-upon-Avon. Artiştii din oraşul natal al marelui dramaturg vor prezenta, pe scena Operei Române, 5 spectacole cu „Visul unei nopţi de vară", în montarea renumitului regizor englez Peter Brook.

Un alt colectiv teatral ce urmează să ne viziteze şi care, de asemenea, nu se află la prima întîlnire cu spectatorii români, este teatrul dramatic de stat „Mossoviet" din Moscova. Între 7 şi 19 noiembrie, actorii acestui prestigios teatru sovietic vor susţine spectacole la Bucureşti, Braşov şi Cluj cu piesele „Vise din Petersburg", dramatizare de S. A. Radzinski după romanul „Crimă şi pedeapsă" de Dostoevski, şi „Uraganul", de V. Bill-Beloţerkovski, ambele în regia artistului poporului al U.R.S.S., I. A. Zavadski.

Cu interes sînt aşteptate şi spectacolele a două teatre iugoslave: Teatrul de dramă din Belgrad care, între 2 şi 4 noiembrie, va prezenta, la Bucureşti, piesele „Barbarii" de M. Gorki şi „Racheta zboară spre Amsterdam" de Jupan, şi Teatrul Naţional croat din Zagreb.

actualitatea PENTRU TINERET

TIMBRU

INTERJUNEX'72

S-a încheiat cea de a doua ediţie a expoziţiei internaţionale de filatelie pentru tineret „Interjunex 1972 — [illegible]". Au fost prezentate peste 10 000 mărci poştale şi piese filatelice din 27 de ţări. Tinerii filatelişti din ţara noastră au expus şapte colecţii. De un deosebit interes s-a bucurat exponatul „Pagini din istoria poporului român", alcătuit de Mihaela Predoianu, 19 ani din Bucureşti. Cele 41 de foi filatelice prezentau cu ajutorul unor splendide imagini filatelice — [illegible] — momente din istoria neamului şi pilde de eroism a poporului nostru. De succes s-au bucurat şi colecţiile elevilor Dana Smirnov (15 ani) din Bucureşti, care a prezentat aspecte de folclor românesc, Dana Chiriţă (19 ani), din Timişoara („Pictura în filatelia română").

TURISM

● TURUL OLTENIEI ● LA CULES DE VII

Sezonul de toamnă aduce amatorilor de turism de pe meleagurile ilfovene două noutăţi. E vorba în primul rînd — ne informează tov. Gheorghe Păunescu, şeful serviciului turism intern al O.J.T. despre „lansarea" unei noi excursii cu un grad ridicat de atractivitate — turul Olteniei. Itinerariul va străbate o zonă cu obiective de deosebit interes: Horezu, unde vor fi vizitate Muzeul de ceramică şi culele de la Măldăreşti, Tg.-Jiu, prilej de popas în faţa nenumăratelor creaţii brâncuşiene, Motru, Tr. Severin, unde se va vizita Hidrocentrala de la Porţile de Fier, Orşova, Craiova, Balş, Drăgăşani. Cea de a doua, o adevărată surpriză de sezon: excursii în podgoria Drăgăşanilor la cules de vii, şi... degustări de must.

DORU MOŢOC

TOAMNA VĂ PROPUNE

LA ECRAN CLUB

În această toamnă Ecran Club (Şoseaua Grozăveşti nr. 82) prezintă:

● **Vizionări de filme, selecţionate** din capodoperele cinematografiei mondiale (în fiecare marţi — orele 18, joi — orele 18 şi duminică orele 10).

● Pentru tinerii cineaşti amatori: cursuri de regie, operatorie, scenarii, cu aplicaţii practice în realizarea de filme de scurt metraj. Expuneri privind istoria cinematografiei, şcoli şi curente în cinematografia mondială. Se vor preda noţiuni de arta regizorului, operatorului şi actorului de film.

● Universitatea populară pentru tineret va prezenta dezbaterea: „Probleme fundamentale ale făuririi societăţii socialiste multilateral dezvoltate", „Clasici ai literaturii române în documente şi imagini" şi „Orizont ştiinţific".

(Înscrieri zilnic între orele 8—17).

LA ATENEUL TINERETULUI

● La Ateneul Tineretului, în cadrul Universităţii Populare pentru elevi, se deschide cursul „TINEREŢE, MUNCĂ, VIAŢĂ". Marţi 10 octombrie va avea loc prima expunere cu titlul „Formarea şi dezvoltarea personalităţii". Prezintă Rodica Gîrleanu, cercetător la Consiliul Naţional al Pionierilor.

E. NESTOR

Unul din colţurile mai puţin cunoscute ale Predealului: „Scara Brazilor": pe aici trec aproape zilnic grupurile vesele de elevi şi pionieri care-şi petrec vacanţa în modernele complexe din zona „Miriştei", la aproape o mie metri altitudine. Iarna aceasta numărul lor va fi de peste 1 500. Deci, în curînd deasupra celor peste 170 de trepte, pictate cu omăt ale „Scării Brazilor" vor răsuna cîntecele vacanţei.

TINERII SESIZEAZĂ

„ZURBAGIII..."

„Mă număr printre cei care frecventează destul de des activităţile din cadrul Casei de cultură a Sectorului 8. Există aici, îndeosebi de la începutul acestui an, un program deosebit de interesant pentru noi tinerii. În timpul liber, putem lua parte, de pildă, la o întreagă serie de cercuri culturale şi tehnice. O dată sau de două ori pe săptămînă, sîmbăta şi duminica, ne întîlnim cu toţii — elevi, studenţi, care locuim în cartier — pentru a petrece împreună o seară distractivă. Din păcate, de la o vreme încoace, aceste clipe plăcute sînt deseori tulburate de către un grup de tineri zurbagii, întotdeauna puşi pe ceartă, care insultă şi terorizează pe toată lumea. Din cîte am aflat, cu toţii sînt lipsiţi de vreo ocupaţie serioasă, iar mulţi dintre ei au avut, nu o dată, de-a face cu miliţia. Vă rugăm să ne sprijiniţi să punem capăt acestei situaţii". (Vladimir Nitzescu, elev, Bucureşti).

Sesizări despre situaţii asemănătoare am mai primit, în ultima vreme, şi în legătură cu Casa de cultură a elevilor de pe strada Turturele. De asemenea, metodista Casei de cultură a Sectorului 1 ne-a relatat că, şi aici, şi-a stabilit loc de întîlnire un alt grup de tineri certaţi cu normele de convieţuire socială. Pentru eliminarea acestor situaţii nedorite vom informa, în primul rînd, organele de miliţie din sectoarele respective. De asemenea, colectivele de tineri, uteciştii care participă la aceste acţiuni, în colaborare cu cadrele caselor de cultură respective, au datoria să fie mai combativi, să-şi impună cu mai multă fermitate linia de conduită, punctul de vedere în general, pentru ca atmosfera să redevină, şi în cadrul acestor seri de divertisment reconfortantă, sănătoasă. Aşteptăm noi veşti.

Rubrică realizată de ANDREI BĂRSAN

EXPOZIŢIE... PRINTRE HAINE

Cele două vehicule au gonit cîtva timp unul după altul. Pînă la urmă echipajul miliţiei îl obligă pe tînărul şofer Petrea Boroş să oprească.

— Nu v-am văzut, vă rog să mă iertaţi, se scuză conducătorul auto. Am comis cumva vreo infracţiune rutieră?

— Rutieră nu. Aţi fost văzut însă ieşind pe poarta Întreprinderii de industrie a cărnii din Bacău cu un pachet voluminos sub braţ. Vă rugăm să ne lămuriţi.

Şi asupra lui P. B. sînt găsite imediat 5 kg. salam. De fapt acesta a fost doar începutul, fiindcă, făcîndu-i o vizită acasă, organele de miliţie au depistat — ascunsă în şifonier, printre haine — o adevărată expoziţie de alimente. „Gusturi" alese deci. Totuşi „preţul" s-a dovedit din cale afară de ridicat..."

5 HULIGANI

Tocmai plecase de acasă. Pe o stradă mai retrasă, tînăra de 15 ani este acostată de Ion Răcaru (18 ani, zis „Ţăranu", reglor la Uzina „Electromagnetica").

— Nu vrei să vezi un film? Hai cu mine.

Tînăra ezită o clipă, apoi — cum nu avea nimic de făcut în după amiaza aceea şi cum I.R. i se păruse băiat de treabă — acceptă invitaţia. După spectacol este îndemnată să meargă acasă la un amic al lui Răcaru, Ion Stroie (19 ani, fără ocupaţie, strada Floarea de Vîrf nr. 13), pe care îl întîlniseră... întîmplător. Acolo erau parcă aşteptaţi de către alţi cîţiva indivizi: Grigore Marica, Oprea Bălăşescu şi Nae Adrian, poreclit „Giacarta". Evident tînăra se sperie, încearcă să fugă. Cei pe care — din nesocotinţă — îi luase drept nişte tineri cumsecade s-au dovedit a fi însă huligani de cea mai joasă speţă.

...Toţi cinci vor trebui să dea acum socoteală pentru infracţiunea comisă: viol. Şi nu ne îndoim că pedeapsa va fi exemplară.

PROMPTITUDINE

Plutonierul utecist Dumitru Necheş s-a dovedit şi de data aceasta deosebit de prompt. Deşi nu se afla, în acel moment, în timpul serviciului a înţeles să acţioneze. Şi — după o urmărire de aproape un ceas pe jos şi prin diverse mijloace de transport în comun — a prins-o pe infractoarea Maria Mitruş (23 de ani), care tocmai furase din casele cîtorva cetăţeni o serie de bunuri.

DIN NEATENŢIE...

Un incendiu puternic, doi copii răniţi (arsuri grave ce au necesitat spitalizare urgentă), serioase pagube materiale. Cauza: o simplă neatenţie din partea tinerei mame (Paraschiva Chiriac) bloc 12, oraşul Motru, jud. Gorj) care a alimentat neatent o lampă cu petrol. Fără intervenţia promptă a pompierilor, lucrurile ar fi putut lua însă o întorsătură cu mult mai gravă.

SPORT • SPORT • SPORT • SPORT

„CUPA DAVIS"

Continuă cu intensitate antrenamentele

În ciuda timpului neprielnic, jucătorii de tenis, români şi americani, şi-au continuat pregătirile în vederea finalei „Cupei Davis", programată la sfîrşitul acestei săptămîni în Capitală. Ei profită de fiecare interval în care ploaia încetează pentru a se antrena în aer liber pe terenurile de zgură ale clubului „Progresul". Luni dimineaţa, jucătorii români au făcut un antrenament de aproape două ore. S-a insistat mai mult asupra jocului de dublu, cuplul Năstase-Ţiriac avînd ca sparring-parteneri pe cehoslovacul Jan Kukal şi pe Viorel Marcu. Apoi s-au jucat mai multe seturi de simplu. După-amiază, jucătorii români au executat acelaşi program.

Tenismenii americani s-au antrenat luni dimineaţă cu începere de la ora 11,00. Pentru omogenizarea cuplului Smith-Van Dillen, căpitanul Denis Ralston a intrat el însuşi în teren, făcînd pereche cu Gottfried. Ralston a căutat să imprime o tactică adecvată terenului de zgură şi bineînţeles, viitorilor lor adversari.

Pentru proba de simplu, Smith s-a antrenat cu Van Dillen, iar Ralston a jucat împotriva lui Gorman şi Gottfried. Căpitanul echipei americane s-a declarat mulţumit de antrenamentele efectuate duminică şi luni dimineaţa. Din păcate, însă, după-amiază, antrenamentele au fost întrerupte din cauza ploii.

Pînă la finală au mai rămas trei zile de pregătire. Să sperăm însă că timpul se va îndrepta şi că jucătorii îşi vor putea continua antrenamentele în condiţii mai bune. La dispoziţia celor două echipe se află şi terenuri cu zgură acoperite astfel că ei nu vor înceta nici o clipă lucrul cu mingea, atît de important pentru menţinerea formei.

MERIDIAN

● ECHIPA României a obţinut o nouă victorie în cadrul Olimpiadei masculine de şah, care se desfăşoară în aceste zile la Skoplje. În runda a 11-a, şahiştii români au întîlnit formaţia Argentinei, pe care a învins-o cu scorul de 3,5—0,5 puncte. Gheorghiu a cîştigat la Garcia, Ciocîltea la Emma şi Ghizdavu la Hase. Ungureanu a remizat cu Debarnot.

În clasament continuă să conducă U.R.S.S. cu 30 puncte (2), urmată de Ungaria — 28,5 puncte (1), Iugoslavia — 27 puncte (2), România — 25,5 puncte, R. F. a Germaniei — 24,5 puncte (1), Cehoslovacia — 23 puncte (2), Bulgaria — 22,5 puncte (1), Olanda — 24 puncte (1), Spania, S.U.A. — 20,5 puncte (1) etc.

În runda a 5-a a Olimpiadei feminine de şah, reprezentativa României a terminat la egalitate: 1—1 cu formaţia Angliei (Chartston—Polihroniade 1—0; Nicolau—Sunnucks 1—0).

● LA OPOLE, în cadrul dinamoviadei de handbal, echipa Dinamo Bucureşti a întîlnit formaţia Dynamo (R.D. Germană), pe care a învins-o cu scorul de 10—9.

În clasament, după trei etape, conduce formaţia Dinamo Bucureşti cu 6 puncte, urmată de Dynamo (R. D. Germană) şi Gwardia cu cîte 4 puncte.

PENTRU TIMPUL DV. LIBER

cinema

DRUM ÎN PENUMBRĂ: rulează la Patria (orele 10; 12,30; 15,30; 18; 20,30), Favorit (orele 9,15; 11,30; 13,45; 16; 18,15; 20,30), Modern (orele 9; 11,15; 13,30; 16; 18,15; 20,30).
OPIUL ŞI BÎTA: rulează la Central (orele 10; 12,30; 15; 17,30; 20).
BĂRBATUL CARE VINE DUPĂ BUNICĂ: rulează la Capitol (orele 10; 12; 14; 16,15; 18,30; 20,45).
DAURIA: rulează la Lumina (orele 9; 12,30; 16; 19,30).
CINE CÎNTĂ NU ARE GÎNDURI RELE: rulează la Buzeşti (orele 15,30; 18; 20,15).
ELIBERAREA LUI L.B. JONES: rulează la Luceafărul (orele 9; 11,15; 13,30; 16; 18,30; 21).
ALEARGĂ REPEDE, ALEARGĂ LIBER: rulează la Festival (orele 9; 11,15; 13,30; 16; 18,30; 21), Sala Palatului (orele 17,15; 20,15).
SFÎNTA TEREZA ŞI DIAVOLII: rulează la Dacia (orele 9; 11,15; 13,30; 16; 18,15; 20,30), Lira (orele 15,30; 18; 20,15).
MAREA HOINĂREALĂ: rulează la Scala (orele 8,45; 11; 13,30; 16; 18,30; 21), Bucureşti (orele 8,30; 11; 13,30; 16; 18,30; 21).
UN ADEVĂR PE JUMĂTATE: rulează la Ferentari (orele 15,30; 17,45; 20).
BAMBI: rulează la Doina (orele 9,15; 11,15; 13; 15; 16,45; 18,45; 20,30), Mioriţa (orele 9; 11,15; 13,30; 15,45; 18; 20,30).
UN CANDIDAT LA PREŞEDINŢIE: rulează la Feroviar (orele 9; 11,15; 13,30; 15,45; 18,15; 20,30).
GENTLEMENII NOROCULUI: rulează la Unirea (orele 16; 18; 20).
MARY POPPINS: rulează la Timpuri Noi (orele 9—18 în continuare); la ora 20,45 — program de documentare.
FATA CARE VINDE FLORI: rulează la Aurora (orele 9,30; 12; 15,45; 17,45; 20,15).
MESAGERUL: rulează la Griviţa (orele 9; 11,15; 13,30; 16; 18,15; 20,30).
AGENTUL NR. 1: rulează la Giuleşti (orele 15,30; 18; 20,30).
AVENTURILE UNEI PRINŢESE GERMANE LA CURTEA REGELUI SOARE: rulează la Excelsior (orele 9; 11,30; 13,45; 16; 18,30; 20,45), Melodia (orele 9; 11,15; 13,30; 16; 18,30; 20,45), Gloria (orele 8,45; 11; 13,30; 16; 18,30; 20,45).
MISIUNEA SUBLOCOTENENTULUI SIPOS: rulează la Pacea (orele 15,45; 18; 20).
CĂLĂREŢII: rulează la Bucegi (orele 15,45; 18; 20,15).
BINECUVÎNTAŢI ANIMALELE ŞI COPIII: rulează la Drumul Sării (orele 15,30; 17,45; 20).
DRAGOSTE ŞI AMENZI: rulează la Cringaşi (orele 15,30; 18; 20,15).
TORA! TORA! TORA!: rulează la Cotroceni (orele 15,30; 19), Floreasca (orele 15,30; 19).
CORNUL DE CAPRĂ: rulează la Viitorul (orele 15,45; 18; 20,15).
MANIA GRANDORII: rulează la Volga (orele 9; 11,15; 13,30; 15,45; 18,15; 20,30), Tomis (orele 9; 11,15; 13,30; 15,45; 18; 20,15), Flamura (orele 9; 11,15; 13,30; 16; 18,15; 20,30).
SORGUL ROŞU: rulează la Munca (orele 15,30; 18; 20,15).
FERMA DIN ARIZONA: rulează la Moşilor (orele 15,30; 19).
OSCEOLA: rulează la Rahova (orele 15,30; 18; 20,30).
DOAMNA ŞI VAGABONDUL: rulează la Popular (orele 14; 16; 18; 20).
DACĂ E MARŢI, E BELGIA: rulează la Cosmos (orele 15,30; 18; 20,15), Vitan (orele 15,30; 18).
ORIZONT ABRUPT: rulează la Vitan (ora 20,15).
NEVĂZUT, NECUNOSCUT: rulează la Flacăra (orele 15,30; 18; 20,15).
CREIERUL: rulează la Arta (orele 15,30; 18; 20,30).
20 000 DE LEGHE SUB MĂRI: rulează la Progresul (orele 15,30; 18; 20,15).
PROCESUL UNEI STELE: rulează la Laromet (orele 15,30; 17,30; 19,30).
PROSTĂNACUL (orele 10; 12; 14; 16; 18,15); CEI 7 MAGNIFICI (ora 20,30) rulează la Cinemateca „Union".

teatre

MARŢI, 10 OCTOMBRIE 1972

Teatrul de Operetă: MY FAIR LADY — ora 19,30, Teatrul Naţional „I. L. Caragiale" (Sala Studio): SĂ NU-ŢI FACI PRĂVĂLIE CU SCARĂ — ora 20; Teatrul „Lucia Sturdza Bulandra" (Schitu Măgureanu): PLAY STRINDBERG — ora 20; Teatrul de Comedie: CROITORII CEI MARI DIN VALAHIA — ora 20; Teatrul „C. Tănase" (Sala Savoy): REVISTA ARE CUVÎNTUL — ora 19,30.

tv

MARŢI, 10 OCTOMBRIE 1972

PROGRAMUL I

9,00 Deschiderea emisiunii. Telex. 9,05 Teleşcoală. Televiziune şcolară integrată Geografia României (anul IV liceu): Carpaţii Meridionali — grup I. Matematică (cl. a VIII-a): Relaţii metrice în triunghiul dreptunghic. 10,00 Curs de limba engleză. Lecţia a 23-a. 10,30 Muzică populară. 10,45 Film serial: „Salut Germain". Episodul „Ultima noapte la Paris". 11,15 Căminul la... Braşov. 11,55 Selecţiuni din emisiunea „Promenada duminicală" 12,25 Reportaj TV.: „Caratele hărniciei". 12,45 Telejurnal. 17,30 Deschiderea emisiunii. Curs de limba rusă. Lecţia a 22-a. 18,00 Steaua polară. 18,25 Muzica — Emisiune de actualitate muzicală. 18,45 Publicitate. 18,50 Întrebări şi răspunsuri. În ajutorul celor care studiază în învăţămîntul de partid 19,10 Publicitate. 19,20 1001 de seri. 19,30 Telejurnal. 20,00 Comentariu la 40 de steme. Judeţul Bacău. 20,20 Seară de teatru: „Robespierre" (II). 21,30 Film TV.: „Sub luciul apei". 21,50 Melodii... melodii. Film muzical realizat de Televiziunea din R.S. Cehoslovacă. 22,10 Teleglob. Imagini din Cipru. 22,30 „24 de ore". 23,00 Campionatul european de baschet feminin: România — Polonia (repriza a II-a). Transmisiune de la Burgas.

PROGRAMUL II

20,00 Telecinemateca pentru tineret: „Lovitura puternică" — comedie muzicală poloneză 21,30 Viaţa economică a Capitalei. 21,30 Luminile rampei. O seară la Teatrul Muzical din Braşov. Selecţiuni din operetele „Se mărită fetele" de George Grigoriu şi „Bal la Savoy" de Paul Abraham. 22,25 Tele tehnico-ştiinţific. 22,35 Dicţionar muzical-distractiv.

România militează pentru creșterea eficienței O. N. U.

În cadrul dezbaterilor din Adunarea Generală a O.N.U., luni a luat cuvîntul Corneliu Mănescu, ministrul afacerilor externe al Republicii Socialiste România, șeful delegației române la actuala sesiune.

După ce a relevat că participarea României la activitatea internațională se întemeiază pe analiza științifică a marilor prefaceri ce se produc pe arena mondială și care creează perspective tot mai largi pentru realizarea unor relații noi între state, pentru instaurarea unei păci durabile, șeful delegației române a spus că așezarea relațiilor dintre state pe baze noi, democratice, implică recunoașterea și aplicarea integrală și permanentă, de către toate statele și față de fiecare în parte, a principiilor fundamentale ale dreptului internațional: deplina egalitate în drepturi, independența și suveranitatea națională, neamestecul în treburile interne, avantajul reciproc, nerecurgerea la forță sau la amenințarea cu folosirea forței, dreptul popoarelor de a-și hotărî singure destinele.

Întreaga politică externă a României socialiste dă expresie înfăptuirii consecvente a acestor principii.

Toate națiunile au dreptul și sînt deopotrivă interesate să ia parte la rezolvarea marilor probleme care confruntă omenirea, a spus vorbitorul. Aceasta implică în mod necesar crearea condițiilor de natură să permită o participare directă a tuturor statelor, indiferent de forță, mărime, potențial sau sistem social, la identificarea căilor și aplicarea măsurilor menite să asigure progresul general al umanității într-un climat de pace și înțelegere. În context, ministrul român a relevat că un rol deosebit revine în această privință Organizației Națiunilor Unite, instituțiilor sale specializate, ca factori de stimulare a colaborării, de elaborare a normelor chemate să guverneze relațiile dintre state și de asigurare a transpunerii lor în viață. De la această înaltă tribună, — a spus vorbitorul — Guvernul Republicii Socialiste România adresează un apel stăruitor tuturor statelor lumii, tuturor guvernelor, de a-și aduce o contribuție cît mai substanțială la creșterea eficienței O.N.U., la sporirea rolului ei în făurirea unei lumi a păcii, a conviețuirii națiunilor sub semnul înțelegerii și prieteniei, a unei cooperări internaționale eliberată de spectrul animozităților și neîncrederii.

„Întotdeauna, România — arăta președintele Consiliului de Stat Nicolae Ceaușescu — a considerat că Organizația Națiunilor Unite este chemată să acționeze în direcția dezvoltării unei colaborări multilaterale între toate națiunile planetei noastre, a promovării în viața internațională a unor relații bazate pe deplina egalitate în drepturi și care să excludă folosirea forței sau amenințarea cu forța în raporturile dintre state. Noi apreciem că, în condițiile de astăzi, Organizația Națiunilor Unite poate exercita un rol mai important în această direcție".

Tocmai aceste imperative au determinat guvernul român să ceară înscrierea pe ordinea de zi a celei de-a XXVII-a sesiuni a Adunării generale a punctului intitulat: „Creșterea rolului Organizației Națiunilor Unite în menținerea și întărirea păcii și securității internaționale, în dezvoltarea colaborării între toate națiunile, în promovarea normelor dreptului internațional în relațiile între state".

Referindu-se la securitatea internațională, vorbitorul a arătat că discutarea acestei probleme la actuala sesiune va trebui să dea un nou impuls punerii în aplicare a Declarației asupra întăririi securității internaționale, în toate prevederile sale și, totodată, să ducă la examinarea și adoptarea unor noi măsuri menite să asigure realizarea codului comun de conduită al membrilor comunității națiunilor lumii.

În acest spirit, România consideră că este imperios necesară realizarea unei înțelegeri cu caracter universal, în care să-și găsească consacrarea comandamentele superioare de conduită și acțiune în raporturile interstatale, drepturile și obligațiile fundamentale ale statelor. După părerea noastră — a continuat vorbitorul — printr-un astfel de acord ar trebui: să fie precizată ferm necesitatea respectării dreptului sacru al tuturor țărilor la existență liberă, la suveranitate și independență, la pace și securitate; să fie reafirmată obligația tuturor statelor de a respecta dreptul fiecărei națiuni de a-și hotărî singură destinele, corespunzător intereselor sale, fără nici un amestec din afară; să fie recunoscut dreptul tuturor statelor de a se apăra cu toate mijloacele, inclusiv cele militare, împotriva oricărui atentat la adresa suveranității și independenței lor naționale; să fie recunoscut și statornicit principiul că nici o problemă care interesează diferitele state nu poate fi reglementată decît cu participarea directă și cu respectarea intereselor tuturor celor în cauză: să fie statuat că orice încălcare a principiilor care trebuie să cîrmuiască relațiile internaționale, orice amestec în treburile altor state vor fi considerate acte împotriva păcii, atentate la cauza colaborării internaționale; toate țările să reafirme în mod solemn obligația de nerecurgere la folosirea forței și la amenințarea cu forța împotriva altor state; puterile posesoare de arme nucleare să-și asume obligația că nu vor recurge la aceste arme sau la amenințarea cu utilizarea lor față de nimeni și în nici o împrejurare.

Cuvîntarea ministrului afacerilor externe al României în cadrul dezbaterilor din Adunarea Generală a O. N. U.

În continuare, vorbitorul a reafirmat poziția țării noastre față de lichidarea focarelor de tensiune și conflict.

Abordînd problema dezarmării, reprezentantul țării noastre a arătat: Guvernul român consideră că trebuie să se acționeze cu hotărîre pentru adoptarea unor măsuri efective de stăvilire a cursei înarmărilor, de înghețare și reducere treptată a bugetelor militare, de stabilire a unui program concret avînd ca obiectiv interzicerea folosirii armelor termonucleare și a altor arme de exterminare în masă, încetarea producției și lichidarea stocurilor existente de asemenea arme, adoptarea de măsuri concrete privind desființarea bazelor militare străine și retragerea trupelor de pe teritoriile altor state, abolirea blocurilor militare.

România s-a pronunțat în mod consecvent și militează pentru convocarea Conferinței mondiale de dezarmare, pe care o concepe ca un for de dezbateri cu participare universală și competență generală în domeniul dezarmării. Guvernul român consideră oportun ca actuala sesiune a Adunării Generale a O.N.U. să adopte o hotărîre privind convocarea Conferinței sub egida Națiunilor Unite și întreprinderea măsurilor organizatorice preliminare, astfel încît să se poată trece la efectuarea pregătirilor practice pentru ținerea ei cît mai curînd posibil. Totodată, întreaga activitate a Comitetului de dezarmare de la Geneva trebuie să fie îmbunătățită și lărgită, democratizată și supusă unui control efectiv al opiniei publice mondiale.

Subliniind că evoluția vieții politice în Europa a relevat posibilitatea instaurării unor relații noi între statele continentului, a înfăptuirii securității europene, vorbitorul a arătat că în concepția guvernului român, securitatea europeană reclamă crearea unui sistem de angajamente clare din partea tuturor statelor, precum și de măsuri concrete menite să garanteze dezvoltarea liberă și independentă a tuturor țărilor, precum și colaborarea largă și neîngrădită dintre ele.

În această perspectivă, se impun pregătirea corespunzătoare și convocarea cît mai grabnică a Conferinței pentru colaborare și securitate în Europa, care trebuie să constituie un forum democratic al tuturor statelor interesate, pentru dezbaterea și adoptarea măsurilor de edificare a unor relații noi pe continentul european, de creare a condițiilor pentru depășirea actualei divizări în blocuri militare opuse și instaurarea unui climat de înțelegere, bună vecinătate și cooperare în toate domeniile vieții politice, economice și sociale.

În acest context se înscriu și eforturile consacrate realizării unei colaborări mai strînse între statele balcanice. România, care a prezentat încă din 1957 propuneri în această direcție, consideră că ar fi util să se treacă la pregătirea unei întîlniri între reprezentanții acestor state, care să discute problema transformării Balcanilor într-o zonă a păcii, colaborării și bunei vecinătăți, să realizeze o înțelegere cu privire la principiile colaborării lor economice, politice și cultural-științifice.

În încheiere, vorbitorul a declarat că România va milita neobosit pentru ca O.N.U. să-și aducă o contribuție mai eficientă la efortul comun al popoarelor pentru crearea unei lumi în care toate națiunile, libere și egale în drepturi, să-și poată realiza aspirațiile lor legitime de pace, bunăstare și progres.

de peste hotare

PRELIMINARII ELECTORALE ÎN R.F. A GERMANIEI

ÎN ACEASTĂ SĂPTĂMÎNĂ, CONGRESELE PRINCIPALELOR PARTIDE POLITICE

Luni, în localitatea Wiesbaden, s-au deschis lucrările Congresului Uniunii Creștin-Democrate din R.F. a Germaniei. Congresul, care va dura trei zile, a fost deschis de liderul partidului, Rainer Barzel.

După cum s-a mai anunțat, congresele principalelor partide politice vest-germane, care vor avea loc în cursul acestei săptămîni, urmează să elaboreze programele electorale în vederea campaniei electorale pentru alegerile generale anticipate, fixate la 19 noiembrie a.c.

Cei 603 delegați la Congresul U.C.D., reprezentînd 400 000 membri ai diverselor organizații ale partidului, vor dezbate platforma electorală prezentată de Rainer Barzel și vor definitiva lista candidaților Uniunii Creștin-Democrate pentru Bundestag.

Miercuri, la Dortmund, urmează să aibă loc Congresul Partidului Social-Democrat, ale cărui lucrări vor fi prezidate de cancelarul Willy Brandt.

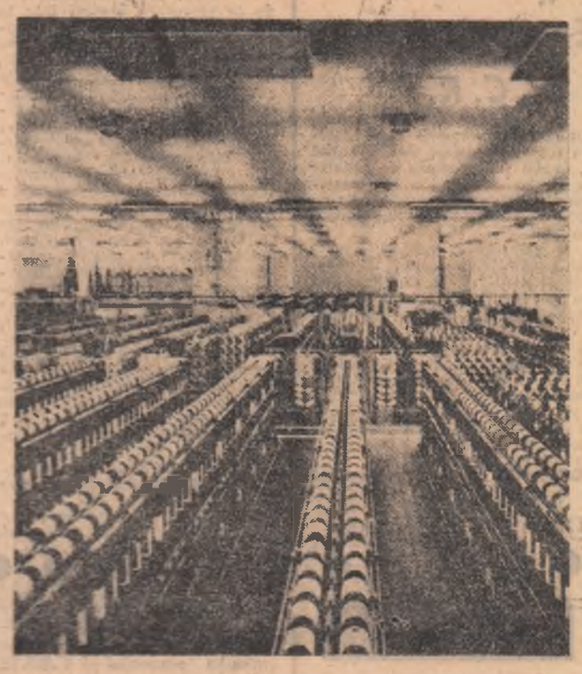

R.P. POLONĂ: Aspect de la uzina de fibre artificiale „Sălon" din Gorzow Wielkopolski. Întreprinderea produce materii prime pentru mătase artificială.

Lupte în apropierea periferiilor Saigonului

● Poziție cucerită de patrioți la numai 14 km. de capitala sud-vietnameză ● Bombardamente la Bien Hoa

Unitățile armatei lui Thieu n-au reușit să recucerească localitățile eliberate din zona Saigonului de către forțele F.N.E., relatează agenția UNITED PRESS INTERNATIONAL. În nord-estul Saigonului, unități ale armatei populare de eliberare, care, de mai bine de o săptămînă, se apropie de periferiile capitalei, au hărțuit trupele lui Thieu, în apropiere de Tan Uyen.

Între șoseaua nr. 13 și localitatea Tan Uyen, patrioții s-au fortificat în trei sate, pe care le-au ocupat vinerea trecută, iar o unitare a F.N.E., de circa 200 de oameni, ocupă o poziție întărită, la numai 14 km nord de Saigon, relevă agenția FRANCE PRESSE. Patrioții au întreprins, totodată, bombardamente asupra pozițiilor inamice din provincia Bien Hoa, situate la 30 km nord de Saigon. Pe de altă parte, se semnalează ciocniri și acțiuni de hărțuire ale unor unități ale F.N.E. în provinciile Quang Tri și Quang Tin, pe frontul septentrional, și în jurul orașului Kontum, în zona Platourilor Înalte.

În același timp, aviația americană a continuat să sprijine armata saigoneză în încercările ei de a respinge atacurile patrioților sau de a recuceri localitățile pierdute recent. Agenția U.P.I. menționează că bombardierele „B-52" și avioane de asalt de tipul „Dragonfly" au bombardat și mitraliat pozițiile F.N.E. pe o rază de circa 33 km în jurul Saigonului.

În perioada 16 aprilie—5 octombrie a.c., aviația Statelor Unite a efectuat 57 de raiduri de bombardament asupra capitalei R.D. Vietnam, Hanoi — informează un comunicat difuzat, prin intermediul agenției V.N.A. de către Comisia R.D. Vietnam pentru anchetarea atrocităților comise de imperialismul S.U.A. în Vietnam. În cadrul acestor atacuri au fost lansate mii de bombe cu săgeți, cu bile, bombe ghidate prin laser și rachete asupra cartierelor de locuințe, întreprinderilor economice, instituțiilor sanitare și de învățămînt ale orașului Hanoi.

Simpozion româno-britanic

Tema: Cooperarea industrială dintre România și Anglia

La Londra a avut loc un simpozion româno-britanic pe tema cooperării industriale. Delegația română a fost condusă de G. Cristea, director general al Direcției de cooperare din Ministerul Comerțului Exterior. Din partea britanică au participat Sir Montague Prichard, președintele Grupului industrial „Perkins", Leopold Friedman, vicepreședintele Consiliului pentru dezvoltarea schimburilor economice cu Europa de Răsărit, reprezentanți ai Departamentului Comerțului și Industriei.

În informația de presă publicată la încheierea simpozionului se menționează că „cele două părți au examinat căile și mijloacele de întărire a colaborării și cooperării industriale, reciproc-avantajoase, de dezvoltare a comerțului româno-britanic".

Eforturi pentru soluționarea diferendului dintre cele două state yemenite

Agențiile de presă semnalează noi luări de poziție pentru soluționarea diferendului dintre cele două state yemenite.

Din Aden, agenția France Presse transmite că ministrul de interne al Republicii Democratice Populare a Yemenului, Mohamed Saleh Moutih, a anunțat că țara sa propune ținerea unei reuniuni urgente între președintele Consiliului Republican al R.A. Yemen, Abdul Rahman Al Iriani, și președintele Consiliului Prezidențial al R.D.P. a Yemenului, Salem Robaya Ali, în vederea soluționării diferendului dintre cele două țări. Reuniunea ar urma să aibă loc în prezența reprezentanților uneia sau mai multor țări arabe și într-o capitală arabă care va fi stabilită de comun acord.

Referitor la ordinea de zi a reuniunii, ministrul sud-yemenit a arătat că aceasta ar urma să cuprindă atît propunerile sud-yemenite de soluționare a conflictului, cît și cele ale guvernului de la Sanaa.

Ministrul sud-yemenit a declarat că, în întîmpinarea acestei conferințe, țara sa se angajează să respecte încetarea focului la granița cu Republica Arabă Yemen.

Din capitala R.A. Yemen se relatează că delegația irakiană de bunăvoință, formată din Abdel Khalek Al Samarrai, membru în Consiliul Comandamentului Revoluției de la Bagdad, și Amer Al Abdallah, ministru de stat pentru afacerile prezidențiale, a sosit într-o nouă vizită la Sanaa, după convorbirile avute cu oficialitățile sud-yemenite.

După cum s-a mai anunțat, delegația irakiană întreprinde o misiune de mediere pentru soluționarea diferendului dintre cele două state yemenite.

Tot din capitala nord-yemenită se anunță că Ahmed Al Masiri, trimis special al șefului statului egiptean, Anwar Sadat, a avut o întrevedere cu președintele Consiliului Republican al Republicii Arabe Yemen, Abdul Rahman Al Iriani.

După cum s-a mai anunțat, trimisul șefului statului egiptean a efectuat zilele trecute o vizită și la Aden. Misiunea sa se înscrie în cadrul eforturilor întreprinse de unele capitale arabe pentru aplanarea conflictului dintre cele două state yemenite.

Propunerea lui Giscard D'Estaing

SE SUGEREAZĂ INIȚIEREA UNEI FORMULE GUVERNAMENTALE FRANCEZE PE BAZA UNUI „CABINET DE MARE COALIȚIE"

Valery Giscard d'Estaing, președintele Federației republicanilor independenți, a făcut o expunere a programului partidului său Menținîndu-și sprijinul față de președintele Georges Pompidou și reafirmîndu-și fidelitatea față de actuala majoritate parlamentară, președintele republicanilor independenți a sugerat ca gruparea guvernamentală să preia inițiativa propunerii unei formule care să aibă la bază „un cabinet de mare coaliție".

Discursul lui Valery Giscard d'Estaing capătă, potrivit agenției FRANCE PRESSE o considerabilă importanță, în perspectiva deschiderii campaniei pentru alegerile generale ce urmează să aibă loc în primăvara anului viitor. În context, Valery Giscard d'Estaing a propus liderilor partidelor politice franceze organizarea unor întrevederi asupra problemelor țării.

Imagine de la cel de-al 59-lea Salon internațional al automobilului, deschis la Paris.

În cadrul unei emisiuni televizate, președintele Filipinelor, Ferdinand Marcos, a evocat unele probleme legate de situația din țară și de unele măsuri adoptate recent de autoritățile de la Manila. Referitor la situația internă după decretarea legii marțiale și arestările operate de autorități, președintele Marcos, relevă agențiile REUTER și ASSOCIATED PRESS, a arătat că nu poate garanta că legea marțială ar putea fi ridicată înainte de sfîrșitul anului 1973. Potrivit declarației sale, la sfîrșitul anului viitor, ar urma să fie ratificată și noua constituție a țării, la elaborarea căreia lucrează un comitet numit de Parlament și de șeful statului.

PE SCURT

● AGENȚIA SUDANEZĂ DE INFORMAȚII SUNA ȘI AGENȚIA MEN informează că, la 8 octombrie, guvernul Egiptului a cerut guvernului sudanez să-și retragă contingentul de trupe rămas pe teritoriul egiptean din timpul războiului din iunie 1967.

● UN ACORD REFERITOR LA TRANSPORTURILE MARITIME a fost semnat la Pekin între guvernele R. P. Chineze și Italiei — transmite agenția CHINA NOUĂ. Li Sien-nien, vicepremierul Consiliului de Stat al R. P. Chineze, a avut o convorbire cu delegația guvernamentală italiană, condusă de ministrul marinei comerciale, Giuseppe Lupis.

● O SERIE DE MANIFESTĂRI care au avut loc în capitala Ugandei au marcat cea de-a 10-a aniversare a dobîndirii independenței țării.

Cu acest prilej, președintele Idi Amin a rostit un discurs radiodifuzat.

Egon Bahr la Moscova

● LA 9 OCTOMBRIE, la Moscova, au avut loc consultări între Andrei Gromîko, ministrul afacerilor externe al U.R.S.S., și Egon Bahr, secretar de stat la cancelaria guvernului federal al R.F. a Germaniei. Cu acest prilej, au fost abordate probleme de interes reciproc, relatează agenția TASS.

● CONSILIUL LIGII ARABE, reunit la Cairo a hotărît să convoace, în Kuweit la mijlocul lunii noiembrie, o reuniune a miniștrilor afacerilor externe și ai apărării din țările arabe în vederea discutării situației din Orientul Apropiat.

● PRINTR-UN DECRET AL GUVERNULUI BOLIVIAN a fost instituit controlul de către stat asupra companiei „Iron and Steel Industries". Decretul menționează că „scopul principal al creării industriei de stat a oțelului este de a asigura bazele dezvoltării tuturor celorlalte ramuri industriale ale economiei boliviene".

În vederea pregătirii detaliilor tehnice ale întîlnirii în spațiu dintre echipajul navei spațiale sovietice „Soiuz" și al celei americane „Apollo", la Moscova a sosit duminică un grup de specialiști ai Administrației Naționale pentru Aeronautică și Cercetarea Spațiului Cosmic (N.A.S.A.) — informează agenția TASS. Specaliștii americani vor alcătui, împreună cu colegii lor sovietici, grupe de lucru, în cadrul cărora vor fi discutate probleme legate de reperarea navelor în spațiu, apropierea și amarajul acestora.

Preocupările principale ale americanilor

● CEL MAI RECENT SONDAJ GALLUP relevă că principalele probleme care-i preocupă pe cetățenii americani sînt implicarea S.U.A. în Vietnam și creșterea costului vieții. Astfel, 54 la sută din persoanele cărora li s-a adresat întrebarea „Care credeți că este cea mai importantă problemă ce confruntă țara noastră în prezent?" s-au pronunțat în acest sens.

La Viena s-a deschis, luni cel de-al 23-lea Congres internațional de astronautică, la care participă peste 1 000 de oameni de știință și specialiști din numeroase țări ale lumii. România este reprezentată de o delegație condusă de acad. Elie Carafoli.

LAZI — evenimente prezentate de comentatorii noștri

Comerț fără bariere

Opinii realiste în S.U.A. în favoarea comerțului cu țările socialiste

Telexurile agențiilor internaționale de presă ne-au transmis informații despre seminarul organizat la Washington de Consiliul american pentru comerțul între Est și Vest. Personalități marcante ale vieții politice și economice din Statele Unite au luat — și cu acest prilej — poziție în sprijinul extinderii comerțului cu țările socialiste. Apreciind, astfel, că „Statele Unite au comis o greșeală foarte serioasă și, în ultimă analiză, foarte costisitoare instaurînd bariere în calea acestui comerț" (Est-Vest), cunoscutul om politic Averell Harriman a chemat Administrația S.U.A. să întreprindă noi măsuri pentru dezvoltarea relațiilor comerciale cu țările socialiste. La rîndul său, industriașul Cyrus Eaton sublinia că S.U.A. „trebuie să desfășoare un comerț avantajos cu toate țările, indiferent de orînduirea lor politică".

Am considerat util și interesant să relevăm, în atenția cititorilor noștri, în mozaicul evenimentelor zilei, informațiile care se referă la seminarul din Washington pentru că această manifestare se înscrie în cadrul unor evoluții notabile: este vorba de tendințele tot mai realiste și lucide înregistrate în Statele Unite în legătură cu intensificarea relațiilor economice și comerciale cu țările socialiste și necesitatea renunțării la practici și atitudini anacronice, discriminatorii, tendințe ce se manifestă mereu mai larg și concret.

Merită amintite, în acest sens, concluziile Comitetului pentru dezvoltarea economică, organism neguvernamental din care fac parte reprezentanți ai celor mai mari firme industriale, financiare și comerciale din S.U.A. Recomandînd Administrației să „promoveze o cotitură în sensul revirimentului în comerțul Statelor Unite cu țările socialiste", raportul Comitetului relevă că „valoarea practică a înlăturării restricțiilor din calea comerțului internațional depășește granița beneficiilor economice", subliniind, într-un spirit realist, că „prin intermediul comerțului se deschid noi canale de comunicații" și că „partenerii în schimburi comerciale tind să aibă un interes crescînd în reglementarea pe cale pașnică a disputelor". De altfel, succesul răsunător pe care îl cunoaște actualmente în S.U.A. cartea lui Samuel Pisar „Armele păcii" — o pledoarie pentru dezvoltarea unui larg comerț internațional fără discriminări, o argumentare bine fundamentată a aportului pe care-l poate aduce un asemenea comerț în instaurarea unei atmosfere de destindere — este, prin el însuși, semnificativ.

Dezvăluind, într-un interviu acordat revistei L'EXPRESS că promovează un proiect de construire la Moscova a unui mare „centru comercial" cu birouri și hotel pentru oamenii de afaceri din S.U.A., Armand Hamers, președintele lui „Occidental Petroleum Corporation", observă că „principala calitate a unui bun om de afaceri este să prevadă bine viitorul". Rămîne de sperat, că privirile realiste în viitor care apreciază necesitatea unui comerț fără discriminări cu țările socialiste vor predomina în Statele Unite.

EM. RUCĂR

„Da" la Tananarive

Rezultatul clar al referendumului malgaș

Ieri, alegătorii din Republica Malgașă au spus „da" masiv programului de guvernare al generalului Gabriel Ramanantsoa, venit la putere după demonstrațiile și mitingurile organizate, în luna mai, de studenți și sindicate în sprijinul efectuării unor transformări social-economice radicale în țară. Analizînd retrospectiv acțiunile actualei echipe guvernamentale de la Tananarive, rezultatele referendumului nu par de loc surprinzătoare.

Încă de la numirea lui ca prim-ministru cu puteri depline, funcție ce apare pentru prima dată în istoria statului (pînă în luna mai exista numai cea de vice-prim-ministru, cea de premier fiind deținută în fapt de președintele țării), Gabriel Ramanantsoa a anunțat că va aplica un ansamblu de măsuri destinate să creeze „o atmosferă de austeritate, cinste și rigoare morală". Principiile care stau la baza programului actualului cabinet malgaș au venit în întîmpinarea cerințelor formulate în furtunoasele zile din mai: respectarea democrației, permanența dialogului cu toate tendințele de opinie din țară, decolonizarea vieții economice și lichidarea dependenței ei de monopolurile străine. Măsurile adoptate vin să confirme hotărîrea guvernului malgaș de a angaja țara pe drumul progresului social: desființarea impozitului fiscal minim și a impozitului pe bovine (există în țară peste 10.000.000 capete bovine); aplicarea unei politici de reducere a decalajelor în privința nivelului de trai; „malgașizarea" intensivă a posturilor ocupate încă de consilieri francezi, fără să aștepte revizuirea sau abrogarea acordurilor de cooperare franco-malgașe etc. Tot în această etapă o nouă constituție va fi elaborată și supusă dezbaterii populare.

Liderii majorității formațiunilor politice din țară s-au pronunțat favorabil proiectelor actualei echipe ministeriale și au declarat că vor acționa pentru rămînerea la putere a generalului Ramanantsoa. Președintele Tsiranana și adepții săi — care au pierdut pozițiile-cheie în stat — au chemat populația să voteze negativ. Un „nu" ar fi însemnat revenirea la vechiul regim. Ceea ce era inacceptabil pentru masele populare...

Rezultatele referendumului de duminică vin să confirme opțiunea imensei majorități a corpului electoral: au spus „da" 96,35 la sută din numărul total al alegătorilor înscriși pe listele electorale. Procentajul cel mai mare de sufragii exprimate în favoarea guvernului a fost înregistrat în provincia Fiananantsoa, cea mai populată din Republica Malgașă. În ciuda unor incidente provocate de formațiunile politice care se opun actualului guvern și programului anunțat de acesta, referendumul s-a desfășurat într-o atmosferă de calm.

GH. SPRINȚEROIU

REDACȚIA ȘI ADMINISTRAȚIA: București, Piața „Scînteii". Tel. 17.60.10, 17.60.20. Abonamentele se fac la oficiile poștale și difuzorii din întreprinderi și instituții.
Pentru străinătate abonamente prin „ROMPRESFILATELIA" — Serviciul Import-Export Presă — București — Calea Griviței nr. 64—66, P.O.B. — 2001" — Tiparul: Combinatul poligrafic „Casa Scînteii".