Proletari din toa[illegible]

Scînteia tineretului

ORGAN CENTRAL AL UNIUNII TINERETULUI COMUNIST

ANUL XXVIII, SERIA II, Nr. 7283 | 6 PAGINI — 30 BANI | MARȚI 17 OCTOMBRIE 1972

PROFESIA TA

- ORIENTAREA PROFESIONALĂ – ÎN CONCORDANȚĂ CU PROGNOZA FORȚEI DE MUNCĂ
- CÎND ȘI DE CE APELAM LA MEDITATOR
- „ESTE DE DEMNITATEA UNUI BĂIAT SĂ ÎNVEȚE O MESERIE DESTINATĂ FETELOR ?"
- VIAȚA BATE LA UȘĂ

ÎN PAG. IV

Președintele Consiliului de Stat, NICOLAE CEAUȘESCU, a primit echipele de tenis ale S.U.A. și României, participante la finala „Cupei Davis"

Președintele Consiliului de Stat al Republicii Socialiste România, tovarășul Nicolae Ceaușescu, a primit, luni dimineața, pe tenismenii Stan Smith, Tom Gorman, Erik Van Dillen, Ilie Năstase, Ion Țiriac, pe ceilalți membri ai reprezentativelor de tenis ale S.U.A. și României care și-au disputat, la București, finala „Cupei Davis".

La întrevedere au participat Constantin Mitea și Mircea Malița, consilieri ai președintelui Consiliului de Stat, precum și Constantin Mateescu, președintele Federației Române de Tenis, Alexandru Lăzărescu, secretar al Federației.

Oaspeții au fost însoțiți de Leonard C. Meeker, ambasadorul Statelor Unite ale Americii la București, precum și R. Colwell, președintele Federației de Tenis din S.U.A., W. Woods, președintele Comitetului „Cupei Davis".

Cu acest prilej, tovarășul Nicolae Ceaușescu s-a întreținut cordial cu conducătorii și membrii reprezentativelor de tenis ale Statelor Unite ale Americii și Republicii Socialiste România.

Felicitînd pe jucătorii americani pentru performanța de a fi cîștigat „Cupa Davis" și pe tenismenii români pentru jocul prestat, pe membrii ambelor echipe pentru întrecerea lor sportivă de înaltă ținută, tovarășul Nicolae Ceaușescu și-a exprimat convingerea că întîlnirea dintre reprezentativele celor două țări a servit cauzei prieteniei și înțelegerii între popoare. Președintele Consiliului de Stat a manifestat dorința ca întîlnirile pentru „Cupa Davis" din ultimii ani dintre echipele celor două țări să reprezinte începutul unei colaborări mai strînse în domeniul sportului, în cadrul bunelor relații statornicite între România și S.U.A.

Oaspeții au adresat mulțumiri călduroase pentru ospitalitatea de care s-au bucurat, pentru condițiile în care s-a desfășurat întîlnirea de tenis S.U.A.-România.

În încheierea întrevederii, care s-a desfășurat într-o ambianță de caldă prietenie, președintele Consiliului de Stat s-a fotografiat în mijlocul tenismenilor americani și români, al celorlalți oaspeți.

Ieri, în prezența tovarășului NICOLAE CEAUȘESCU, s-a deschis TÎRGUL INTERNAȚIONAL BUCUREȘTI

În prezența tovarășului Nicolae Ceaușescu, a celorlalți conducători de partid și de stat, luni, 16 octombrie, a avut loc inaugurarea celei de-a II-a ediții a Tîrgului Internațional București.

Complexul expozițional din Piața Scînteii cunoaște din nou efervescența marilor manifestări internaționale cu caracter economic. Prezența la tîrg a 26 de state, din patru continente ale lumii, demonstrează larga adeziune de care se bucură această prestigioasă manifestare a tehnicii mondiale găzduită de țara noastră.

Ediția a II-a a Tîrgului Internațional București are un profil bine definit, fiind axat pe prezentarea de produse din domeniile mașinilor-unelte, mecanicii fine, electronicii și electrotehnicii, energeticii și metalurgiei, ramuri de interes major ale oricărei economii naționale moderne.

Prin numărul mare al expozanților, 943 de firme, de peste hotare, cu 215 mai multe ca la prima ediție inaugurală, prin prezența unui mare număr de specialiști și oameni de afaceri, Tîrgul de la București se afirmă ca un centru de confruntare a realizărilor din domenii importante ale tehnicii contemporane.

În același timp, el ilustrează în mod convingător dinamismul economiei noastre, succesele obținute de industria constructoare de mașini care realizează o gamă variată de produse, în pas cu cuceririle pe plan mondial. Totodată, tîrgul de la București reprezintă o expresie grăitoare a participării României socialiste la diviziunea internațională a muncii, la dezvoltarea colaborării și cooperării economice cu alte țări.

Ora 10. La festivitatea inaugurării sosesc tovarășul Nicolae Ceaușescu, președintele Consiliului de Stat al Republicii Socialiste România, și tovarășa Elena Ceaușescu, tovarășul Ion Gheorghe Maurer, președintele Consiliului de Miniștri.

Sînt prezenți tovarășii Emil Bodnaraș, Manea Mănescu, Paul Niculescu-Mizil, Gheorghe Pană, Gheorghe Rădulescu, Virgil Trofin, Ilie Verdeț, Maxim Berghianu, Gheorghe Cioară, Florian Dănălache, Janos Fazekas, Petre Lupu, Dumitru Popescu, Leonte Răutu, Gheorghe Stoica, Ștefan Voitec, Iosif Banc, Petre Blajovici, Cornel Burtică, Miron Constantinescu, Mihai Dalea, Miu Dobrescu, Mihai Gere, Vasile Patilineț, Ion Pățan, Ion Stănescu, Ștefan Andrei, Ion Dincă. Participă, de asemenea, membri ai C.C. al P.C.R., ai Consiliului de Stat și ai guvernului, conducători de instituții centrale și organizații obștești, reprezentanți ai departamentelor economice și ai centralelor industriale, ai unor uzine și mari unități, întreprinderilor de comerț exterior, numeroși specialiști.

Sînt de față șefii delegațiilor guvernamentale, reprezentanții statelor și firmelor participante la această amplă manifestare economică industrială, specialiști din numeroase țări ale lumii.

Sînt prezenți șefii misiunilor diplomatice acreditați la București și alți membri ai corpului diplomatic.

La festivitate asistă, de asemenea, un mare număr de corespondenți și trimiși speciali ai presei de peste hotare.

Președintele Consiliului de Stat, tovarășul Nicolae Ceaușescu, ceilalți conducători de partid și de stat, oaspeții de peste hotare au fost întîmpinați la sosire de Gheorghe Cioară, primarul general al Capitalei, Ion Pățan, vicepreședinte al Consiliului de Miniștri, ministru al comerțului exterior, și Roman Moldovan, președintele Camerei de Comerț, care le urează un călduros bun venit.

Tovarășul Nicolae Ceaușescu salută pe șefii delegațiilor guvernamentale de peste hotare, sosite cu acest prilej în Capitală : M. A. Leseciko, vicepreședinte al Consiliului de Miniștri al U.R.S.S., Jan Gregor, vicepreședinte al Consiliului de Miniștri al R.S. Cehoslovace, dr. Kurt Fichtner, vicepreședinte al Consiliului de Miniștri al R.D. Germane, Jozsef Biro, ministrul comerțului exterior al R.P. Ungare, Wlodzimierz Lejczak, ministrul industriei grele din R.P. Polonă, pe reprezentanții celorlalte state participante la tîrg, pe șefii misiunilor diplomatice.

Festivitatea inaugurării se deschide prin intonarea Imnului de stat al Republicii Socialiste România.

În numele Consiliului popular și al locuitorilor municipiului București, primarul gene-

(Continuare în pag. a III-a)

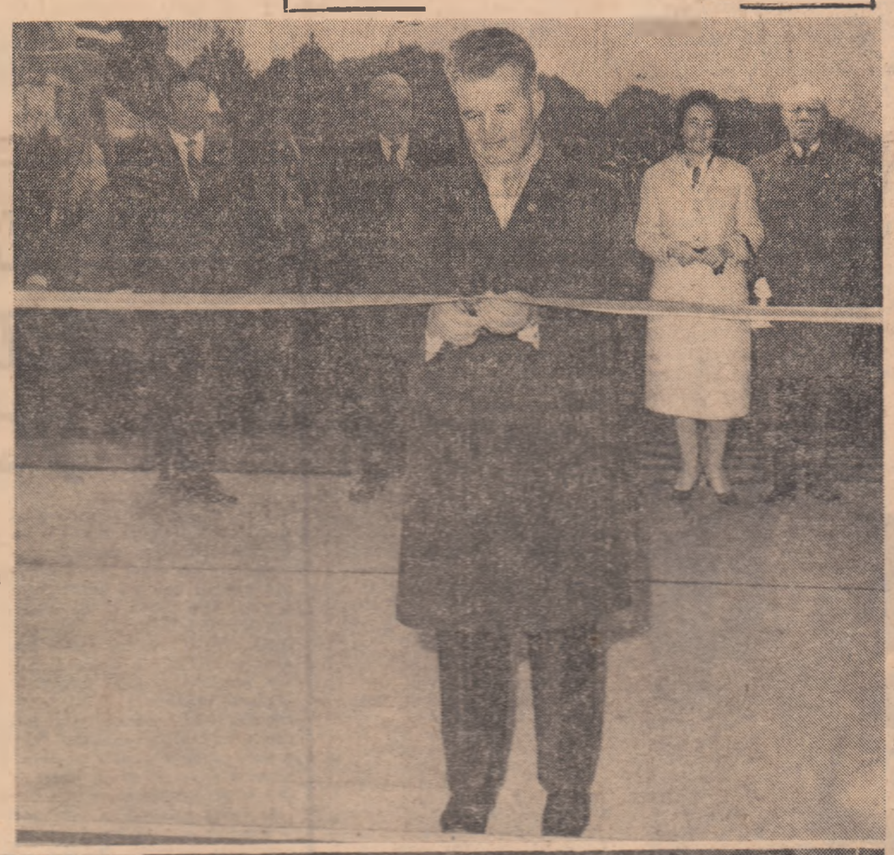

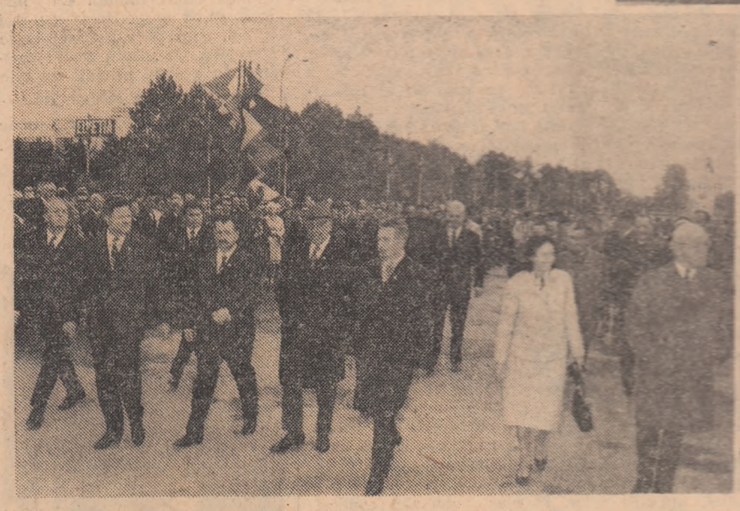

NUMĂRĂTOAREA INVERSĂ

Am văzut de nenumărate ori Tulcea din aceeași perspectivă a pitorescului și inefabilului cotidian. „Poarta Deltei" era pentru mine — și, poate și pentru alte cîteva zeci de mii de oameni ai acestui oraș — doar o intrare în lumea miraculoasă și inepuizabilă a spațiului dintre cele trei brațe ale Dunării. Populat cu himerice veniri și plecări de păsări, aerul acestui oraș era singurul pe care îl putea respira copilăria fiecăruia dintre ei. Aveam chiar impresia că delta misterioasă a invadat orașul, că oamenii au devenit păsările, și peștii, și plantele ei.

Dar iată că „Poarta", de cîteva decenii, nu mai este doar pitorească. Inefabilul ei cotidian însă a rămas. Dar este de descendență umană. Zilnic acest alambic care este orașul, complicat și totodată simplu și pur prin aspirația sa spre civilizație rezervă, atît celui pasager, cît și celui care va rămîne pentru totdeauna pe aceste meleaguri, surprize dintre cele mai neobișnuite. Neobișnuite, vreau să spun, doar prin prisma aceluia care a văzut numai pitorescul acestui oraș.

Într-una din zilele acestei toamne am descoperit din nou Tulcea. Am descoperit din nou și oamenii ei. Vocile, și chipurile, și gesturile lor de altădată nu mai sînt aceleași. I-am văzut pe stradă, la cinematograf, pe șantierul viitoarei uzine de alumină, i-am văzut mergînd grăbiți prin noua piață din centrul orașului, sau străbătînd imensele culoare ale noului magazin „Diana". Peste tot însă, orașul respira prin miile sale de alveole un aer nou, inedit. Am avut atunci sentimentul, senzația acută că acest ținut altădată ignorat pînă și de norii primăvăratici trăiește o realitate fabuloasă. Dar nu una dintre acele realități de esență intrinsecă. Pentru că Tulcea s-a circumscris aspirațiilor întregii Românii socialiste, pentru că această „poartă", ca și celelalte mii de porți ale țării, a intrat deliberat și responsabil în sfera umanismului socialist. Priviți oamenii orașului : vechi tulceni, ardeleni, moldoveni, bărbați și femei veniți din cele mai ascunse colțuri ale deltei. Întrebați-i ce au adus cei douăzeci și cinci de ani cîți s-au scurs de la întemeierea Republicii. Răspunsurile vor fi infinit de variate, însă cu elemente invariabile : un loc de muncă pe măsura calificării, un

REPUBLICĂ MĂREAȚĂ VATRĂ

apartament, un concediu plăcut, un parc în fața blocului în care s-au mutat doar de cîteva luni. Sînt „mici" fericiri, frînturi, fragmente de fericire ; o tentație comună spre confort. Dar încercați să faceți o sumă a acestor „mici" fericiri și încercați să le acordați un sens. Cu siguranță că el va coincide cu acela al umanismului, al progresului și civilizației. Iată realitatea fabuloasă și inepuizabilă a ultimului sfert de veac. Cauzele majore ale acestei realități trebuie căutate în reconsiderarea dialogului om-natură și în noul dialog dintre oamenii înșiși.

Mai întîi au fost două fabrici — o tăbăcărie și o fabrică de cherestea. Și multe, foarte multe circiumi. În locul lor — școli pentru copiii orașului. Apoi s-a ridicat fabrica de stufit. A fost

PAVEL PERFIL

(Continuare în pag. a II-a)

DEMNITATE

de CONSTANTIN STOICIU

Am văzut la televizor, dar pentru a doua oară, filmul „Romeo, Julieta și întunericul", am citit și cartea după care s-a făcut filmul distins cu nenumărate premii, și de fiecare dată, descoperind acea lume azvîrlită cu dușmănie și cruzime în umilință și frică, acea lume neputincioasă în a-și apăra iubirile și speranțele, m-am gîndit că una din cele mai mari și nedrepte nenorociri pe care le poate trăi un om de la semenii săi este lașitatea acestora.

Să se nască oare urîta lașitate doar în anumite condiții istorice și să explicăm urîta lașitate doar prin anumite situații limită, și să justificăm urîta lașitate doar atunci cînd spiritul de conservare își înfige unghiile moi în pieptul ființelor fragile, răvășindu-le și coborîndu-le într-o stare inferioară — iată niște întrebări nu prea fericite și, oricum, pornite dintr-o superficială observație și înțelegere a vieții și a omului în relațiile sale cu istoria, cu societatea, cu semenii, cu sine însuși.

Desigur, anumite condiții istorice, anumite situații limită și anumite structuri psihice pot genera, și generează — a dovedit-o și filmul numit mai sus — cazuri substanțiale de lașitate, cazuri aproape artistice de decădere a omului la nivelul instinctelor, de reîntoarcere nefirească a omului în primitivism și monstruozitate. Există însă, după cum prea bine se cunoaște și se trăiește, lașități (într-o ierarhie aproximativă) mari și mici, lașități cu consecințe grave și lașități cu consecințe neînsemnate, unele chiar vesele și amuzante. Există însă și lașități care nu se pot desfășura, care nu se pot afirma și impune, în toată **splendoarea lor tristă** decît însoțite de justificări, de complicate susțineri teoretice, așa cum există și lașități în care necesitatea producerii lor pare să fi fost inexorabilă.

Omenește vorbind, lașitatea, mare sau mică, rămîne totdeauna lașitate. Dacă pentru cel care o trăiește, pentru cel care nu are puterea să-i întoarcă spatele, se întîmplă să devină o problemă de conștiință care-l va tulbura sau nu, o problemă, ca să zic așa, personală, pentru cei din jur, indiferent că-i atinge, nefericindu-i, indiferent că nu-i atinge, lașitatea nu-și modifică și nu trebuie să-și modifice niciodată culoarea putredă, nu-și modifică și nu trebuie să-și modifice

(Continuare în pag. a II-a)

PAG. A II-a
- Accente : Cu ce preț ?
- Este internatul o „familie adoptivă" a școlarilor ?

PAG. A IV-a
- Cronici

ÎN NUMĂRUL DE AZI

— Muzică : „Decupaje din programul săptămînii
— Film : O dramă falsă și o satiră blîndă

PAG. A V-a
- Actualitatea pentru tineret
- Sport

PE FRONTUL CAMPANIEI AGRICOLE

SE MUNCEȘTE INTENS, CU TOATE FORȚELE

- Și în județul Olt, Consiliul tineret sătesc a înscris pe agenda de lucru o acțiune prioritară : **ÎNSILOZAREA FURAJELOR**
- La bazele de aprovizionare a Capitalei **MUNCA TINERILOR — MAI BINE ORGANIZATĂ**

Citiți amănunte ÎN PAG. II

Pe frontul campaniei agricole

SE MUNCEȘTE INTENS, CU TOATE FORȚELE

Și în județul Olt, Consiliul tineret sătesc a înscris pe agenda de lucru ca acțiune prioritară:

ÎNSILOZAREA FURAJELOR

● 20 000 de tineri antrenați în această acțiune de amploare ● Se însilozează tot ce cîmpul oferă ● Pînă acum au fost puse la adăpost peste un sfert de milion tone furaje

Însilozarea furajelor concentrează, în județul Olt, puterea de muncă a aproape două zeci de mii de tineri. Preluîndu-se și generalizîndu-se inițiativa tinerilor teleormăneni, aici se acționează într-un ritm deosebit dictat de condițiile grele ale zilelor ploioase; sînt căutate și generalizate forme organizatorice de mare eficiență. Cîmpul oferă încă foarte multe furaje verzi, iar „cămările" fermelor sînt incomplete. În valoarea nutritivă a porumbului cultură dublă, a lucernei crescută ca niciodată, a resturilor vegetale din grădinile de legume, a tulpinilor de porumb, gospodarii din județul Olt găsesc un înlocuitor eficace al concentratelor, un stimulent în sporirea producțiilor animaliere. Firesc, în această perioadă de eforturi deosebite i-am căutat pe tineri, pe aceia care și-au formulat angajamente promițătoare.

La Tia Mare, două sute de tineri — cooperatori, mecanizatori, elevi și salariați — și-au asumat răspunderea reamenajării a 19 gropi pentru siloz, recoltarea și depozitarea porumbului furajer de pe 140 hectare și cosirea a 80 de tone fîn de pe canalele de irigații. Iar între vorbe și fapte ei au așezat semnul egal. Fără a întrerupe nici măcar pentru o clipă activitatea în perioada ploii de două săptămîni ei au însilozat peste două mii de tone furaje; au așezat în clăi aproape o sută de tone fînuri rezultate prin cosirea ierburilor de pe canalele de irigații, din culturile de sfeclă și porumb pentru boabe. Acțiunea lor s-a desfășurat îndeosebi sîmbăta și duminica, iar în restul săptămînii după orele 17, adică atunci cînd în utilizarea atelajelor apăreau ferestre. „Aceasta este una din principalele acțiuni pe plan economic ale organizației noastre, ne încredința secretarul comitetului U.T.C., o acțiune în materializarea căreia s-au evidențiat toți tinerii comunei. Noi o considerăm ca model de reușită la care ne vom raporta activitatea în perioada următoare". Explicabil: rodul muncii tinerilor din Tia Mare înseamnă, în această toamnă aspră, depozitarea a peste 40 la sută din necesarul de furaje al unității fără ca celelalte lucrări să fi fost stînjenite.

Furajele sînt recoltate, în multe localități ale județului Olt, noaptea, la lumina farurilor de la tractor sau a felinarelor că și în zilele cu vînt sau ploaie. I-am văzut pe tinerii zootehniști din Drăgănești — Olt, cosind lucerna. „Am depozitat pînă acum cantități duble de furaje față de necesar ne spunea tehnicianul Petru Marincu, secretarul comitetului U.T.C. pe cooperativă, dar cum am fi putut lăsa în cîmp un atît de prețios furaj cum este lucerna? În pauza de prînz, în trei zile, noi, toți îngrijitorii am pus mîna pe coase și am strîns lucerna de pe zece hectare din imediata vecinătate a sectorului. 25 de tone de lucernă a fost așezată pe uscătoarele cu aer cald obținîndu-se astfel un excepțional furaj pentru viței". Ceea ce n-au putut realiza ziua au continuat seara, la lumina farurilor. În zilele în care n-a plouat ei au păstrat aproape în continuă funcționare tocătorile și mașinile de recoltat furaje, sporind considerabil rezerva de furaje. Nici o fisură în organizarea muncii, în acțiunea desfășurată, larg și de către tinerii din Gostavăț, Radomirești, Colonești și Potcoava. Într-ajutorarea cu mecanizatori a născut aici ideea confecționării de dispozitive pe două roți, ușor de manevrat pe orice vreme, cu ajutorul cărora s-au transportat de pe terenurile îmbibate cu apă sute și sute de tone de furaje chiar și în zilele cu ploi abundente. La Potcoava, uteciștii au însilozat 135 tone de lucernă și 220 tone porumb din cultura dublă; cei din Colonești au trecut în bilanț însilozarea a 500 tone de porumb verde și tulpini recoltate de pe lotul de hibridare; la Gostavăț, producția obținută de pe 100 de hectare porumb cultură dublă în sistem de irigare a fost depozitată de către tineri. Este vorba de mai bine de o mie de tone, adică „pășunea" pentru iarnă necesară pentru o sută de vaci cu lapte. Și, cifre asemănătoare sînt înscrise în rapoartele muncii de către aproape fiecare din cele 339 de organizații sătești din județul Olt. Receptive la apelul recoltei, comitetele U.T.C., cei aproape douăzeci de mii de uteciști și-au înscris la loc de frunte obiectivul **furaje**. Și au acționat cu hotărîre. Așa se și explică cum de, în județul Olt, au fost însilozate aproape un sfert de milion de tone furaje.

Cîmpul oferă încă mari cantități de furaje spre a fi însilozate sau depozitate în clăi. De pildă, abia două treimi din suprafețele de porumb cultură dublă au fost recoltate, iar pe circa o mie de hectare de lucerniere se poate aplica o coasă. Cum starea terenului îngreunează pătrunderea mașinilor, iar aglomerarea lucrărilor de recoltare a porumbului pentru boabe, a sfeclei și legumelor face aproape imposibilă dispersarea forței de muncă, apare ca o necesitate direcționarea forței uteciste către suprafețele acoperite încă de furaje. Patronată responsabil de către Consiliul tineret sătesc din cadrul Comitetului județean al U.T.C., acțiunea de însilozare a furajelor poate deveni un excelent teren de afirmare a tinerilor. Organizarea de echipe uteciste care să vină în sprijinul unităților agricole deficitare în forță de muncă ar fi ideea în spiritul căreia dacă s-ar acționa, în timpul cel mai scurt ar fi posibilă depozitarea întregului necesar de furaje în toate unitățile.

GH. FECIORU

IAȘI:

Brigăzi uteciste pentru lucrările cele mai urgente

În județul Iași, dificultățile cauzate de ploi în strînsul recoltei sînt depășite printr-o organizare deosebită. În toate unitățile agricole au fost constituite brigăzi formate din tineri și vîrstnici, din cooperatori, mecanizatori și elevi care acționează pentru încărcatul și descărcatul produselor. Toate atelajele, remorcile și autocamioanele existente în evidența unităților agricole sînt folosite la capacitatea maximă. La Podul Iloaiei ca să exemplificăm, cei 50 de uteciști ai satului au format o brigadă și recoltează zilnic la porumb. Sprijinul lor se dovedește acum în eliberarea a 315 hectare din cele 400 cultivate. În aceeași localitate, elevii școlii generale au recoltat struguri de pe o suprafață de 10 ha., legumele de pe 12 ha., porumbul de pe 6 ha, iar floarea-soarelui de pe ultimele 6 ha. Acum lucrează la strînsul legumelor. Pentru activitatea lor se evidențiază Doina Oprea, Mihai Abătăiesei, Cornelia Lotu, Mihail Bujilă și Vasile Hoștiuc. În satul vecin, la Bivolari peste o mie de cooperatori, salariați și elevi erau la cîmp la culesul porumbului. Paralel cu eliberatul celor 1 546 ha. hectare cultivate (1 420 sînt cuprinse deja în bilanțul realizărilor), aici au și fost semănate cu grîu 400 de hectare și 50 de hectare cu orz. Un succes care, mai cu seamă în condițiile acestei toamne, se cere subliniat.

O. MARIAN

MUREȘ:

ELEVI ȘI STUDENȚI LA RECOLTAT

În județul Mureș, elevi, studenți și ucenici care se califică la locul de muncă în diferite uzine au constituit brigăzi de muncă patriotică participînd permanent în fermele I.A.S. și ale C.A.P. la stringerea recoltei. Bilanțul săptămînii cuprinde: recoltarea, sortarea și transportarea a 768 tone fructe, 830 tone sfeclă de zahăr și furajeră, 100 tone struguri, 70 tone legume și rădăcinoase, 123 tone cartofi și eliberarea a 100 hectare cultivate cu porumb.

Prin mîinile elevilor de la Școala de calificare postliceală din cadrul Grupului școlar „Iosif Ranghet", au trecut pînă acum sute de asemenea coșuri pline cu cartofi

La bazele de aprovizionare ale Capitalei

MUNCA TINERILOR — MAI BINE ORGANIZATĂ

În ultimele zile, cifrele exprimînd eforturile depuse de cei peste 4 000 de tineri ai Capitalei — participanți la acțiunea de aprovizionare cu cartofi — au crescut simțitor. Acolo unde a existat front de lucru, cantitățile prevăzute a fi preluate, sortate și depozitate sau livrate consumatorilor, nu numai că s-au realizat dar au fost chiar depășite. La piața George Coșbuc, de pildă, unde există și spații de însilozare, șeful depozitului, Puiu Remus, ne relata că zilnic se descarcă din vagoane între 150 și 200 de tone, atunci cînd există marfă sosită de la furnizori. Într-una din zile numai elevii de la Grupul școlar energetic „Iosif Ranghet" au descărcat și transportat cu coșurile în depozit 3 vagoane. S-a lucrat în 3 schimburi, pînă aproape de miezul nopții. Alături de ei au lucrat la sortatul cartofilor și ambalarea lor în saci peste 100 de elevi din clasele mari ale Liceului „Mihai Eminescu". În aceeași zi, la gara Obor acționau elevi și ucenici de la Grupul școlar „23 August", „Electroaparataj" și Uzina de mecanică fină. Bine echipați, cu pufoaice și cizme de cauciuc, ei își îndeplinesc misiunea de a transborda cartofii din vagoane în autocamioane și basculante. Pentru ca munca să le fie mai eficientă cei de la Electroaparataj s-au organizat pe echipe formate din cîte 6 elevi: unii care umplu coșurile, alții care le cară, le prind și le răstoarnă în autocamion.

Asemănător s-a lucrat și la rampa Progresul, unde 45 de elevi de la Grupul școlar „Iosif Ranghet" (cursurile de calificare postliceală) și de la Școala generală din Oltenița, și 180 de studenți de la Arhitectură și Construcții au descărcat și sortat 6 vagoane de cartofi sosite în cursul zilei.

Dar nu întîmplător am făcut mențiunea: „dacă au avut front de lucru". Este adevărat, realizările sînt cu mult inferioare capacității de efort a tinerilor sosiți în cele 7 puncte de aprovizionare ale Capitalei. Acest lucru se explică, pe de o parte, prin faptul că vagoanele sosite nu sînt dirijate judicios și mai operativ. La rampa Progresul, de pildă, capacitatea de descărcare este de circa 300 tone. Deși ritmul zilnic planificat este mai mic decît jumătatea acestei cifre (377 tone) în nici una din zilele perioadei de cînd s-a declanșat acțiunea de aprovizionare nu s-a realizat cantitatea prevăzută. Sînt cazuri, însă, cînd nu numai lipsa vagoanelor e de vină. Există cartofi, dar ritmul de transport sau însilozare este lent. La Obor, bunăoară, pe mulți elevi i-am găsit stînd degeaba, în așteptarea unui autocamion pe care să-l încarce. Cele 10 mijloace repartizate de I.P.V.I.L.F. la această rampă se dovedeau, categoric, insuficiente. Iar elevii își iroseau în consecință, un timp prețios. Ne-a surprins aici și faptul că peste linia ferată, la numai 20 de metri de locul descărcării stăteau aliniate 10 autocamioane aparținînd autobazei nr. 5. Delegatul autobazei ne spune că acestea lucrează în schimbul de noapte și că sînt puse la dispoziția gării, care hotărăște. Oare, într-un asemenea iureș, cum este cel al aprovizionării de toamnă, este permis ca atîtea mijloace să stea nefolosite?

Randamentul muncii tinerilor este scăzut de multe ori și din cauza unor treburi aparent mărunte cărora însă nu li se dă atenția cuvenită. La rampa Progresul, de pildă, munca ar fi ușurată și prin punerea în funcțiune a unor mașini de sortat și spălat, pentru a nu mai fi nevoie ca întreaga activitate să se facă manual. I.P.V.I.L.F. nu manifestă însă prea mare interes în această privință. Este necesar, de aceea, ca I.P.V.I.L.F. să dea dovadă de o concepție clară și fermitate în coordonarea forțelor care au fost puse în mișcare. Tinerii participanți la munca patriotică țin să fie de un real folos în acțiunea de aprovizionare a populației cu roadele toamnei.

OCTAVIAN MILEA

De cîteva zile, deși a plouat, și la cooperativa agricolă din Poroschia, toate forțele au fost dirijate către recoltarea și depozitarea în silozuri a porumbului masă verde. Tineretul a depozitat peste 150 de tone

Fotografiile de PAVEL TÎNJALĂ

ACCENTE

CU CE PREȚ?

Nimic nu-i mai trist decît să stai de vorbă cu un om dezamăgit. Cînd acest om este tînăr, chiar foarte tînăr, dezamăgirea lui nu are însă timbrul resemnării din mărturisirile înțelepților ci îmbracă de regulă forma nedumeririi. O nedumerire în care contrazicerea de către o împrejurare sau alta, de către cineva sau altcineva, a iluziilor lui, întemeiate sau nu, naște accente patetice. Unii îi rîd în nas, considerîndu-l naiv. Adesea asa și este numai că naivitatea lui n-are de ce să fie luată peste picior, nici măcar de cei păcăliți din cauza unei prea mari credulități. Ce-l poate dezamăgi pe un om tînăr, care are în fața lui toată viața și încă ceva pe deasupra? Te miri ce: o vorbă aruncată la întîmplare, o promisiune care l-a emoționat cîndva, în fine, orice înseamnă înșelarea bunei lui credințe. Joaca cu vorbele, cu acele vorbe care nu mai ajung să fie în fapte, împinge mult prea în față instinctul de conservare, suspiciunea regizată, neîncrederea. Dar înșelarea așteptărilor este la fel de viu resimțită, indiferent de importanța împrejurării. Poate că aici se „ascunde" o mare calitate a omului tînăr: el n-are nevoie de o experiență îndelungată pentru a ajunge să sesizeze deosebirea dintre aparență și esență. Este atît de proaspăt și de curios încît s-ar putea spune că în amănunte și fapte mici, pentru alții neînsemnate, intuiția lui fără greș îi poate arăta chipul diform al ipocriziei. Întîlnești oameni, jumătate treji, jumătate adormiți, care vînd ideea de încredere pe un preț de nimic. Mica lor demagogie în diversele relații cu tinerii e amplificată, uneori, de difuzoarele sălilor de dans, anunțînd un program distractiv ce nu va fi sau, și mai rău, va căpăta o înfățișare ridicolă. Ce contează, par ei să spună, reclama e sufletul comerțului. Despre ce fel de comerț o fi vorba aici, nu se prea întreabă. Formele nepotrivirii dintre vorbă și faptă sînt multiple. Știm cu toții că au fost momente în care recrutarea forței de muncă din mediul rural pentru șantiere s-a făcut în chip nepotrivit: cu descrieri idilice, cu promisiuni ce nu corespundeau nici pe departe realității. Dar tinerii au ajuns să-și dea seama singuri de adevăr. Nu și-au pierdut iluziile și nici nu și-au cenzurat visele dar au pierdut încrederea în unii dintre cei care i-au mobilizat inducîndu-i în eroare.

Nu de mult am primit la redacție scrisoarea unei eleve, scrisoare ce arată că mentalitatea acelor „mobilizatori" al căror instrument de convingere este idilismul îmbracă diverse forme, după mediul în care apare. De astă dată, eleva constata cu nedumerire și amărăciune că iluziile firești pe care le nutrește oricare tînăr au fost, în cazul ei, amplificate în chip artificial, ca într-un dozaj — și el interzis — în sport. Educatorii ei i-au creat iluzia că există o meserie, o profesiune care se numește pur și simplu „intelectual" dar ea constată că, față de ceea ce trebuie să facă acum, școala i-a dat o „spoială cu diplomă". Pe de altă parte, nici repartizarea ei nu respectă caracterul, destul de precis, al pregătirii. Este infinit mai scuzabil idilismul ei decît nocivitatea educației în spirit idilic. Iluzionarea cu orice preț, aici cu prețul încrederii unui tînăr în ceea ce-i spun profesorii lui, aduce mai devreme sau mai tîrziu dezamăgire. În toate situațiile de acest fel, în relațiile cu tinerii, trebuie să ne cîntărim bine vorbele și, în orice caz, să renunțăm la cele care induc în eroare.

C. STĂNESCU

ESTE INTERNATUL O „FAMILIE ADOPTIVĂ" A ȘCOLARILOR?

Ce fac copiii dumneavoastră după ce vin de la școală? La această întrebare, părinții salariați, ai căror copii rămîn nesupravegheați cea mai mare parte a zilei, nu pot răspunde decît aproximativ. În aceste condiții internatele și semiinternatele pot avea un rol foarte serios. Datorită acestor „familii adoptive" copiii mănîncă la ore fixe, se odihnesc și își fac lecțiile sub îndrumarea cadrelor didactice. Sînt evitate astfel hoinăreala pe străzi, servirea mesei la ore nepotrivite și companiile nedorite.

O vizită prin cîteva internate și semiinternate ne-a permis să constatăm condițiile deosebite și îngrijirea de care se bucură copiii: dormitoare mari, curate și luminoase, bucătării care seamănă cu niște farmacii, săli de mese îmbietoare, într-un cuvînt, grijă părintească. Așa este, de pildă, semiinternatul Școlii generale nr. 128. Totul este foarte curat, mîncare bună, consistentă, în ciuda unor greutăți.

Școala nu are încă un fond de rulment, care să-i permită strîngerea de provizii pentru iarnă. Pivnița stă goală. Directorul școlii, prof. Filotie Cimpoieru, propune ca o parte din bugetul școlii să fie folosită pentru aprovizionarea de iarnă, un fel de împrumut care să fie apoi restituit din contribuția copiilor. O altă piedică este dependența de nucleul financiar, care ar trebui să dirijeze cheltuielile, dar care, de fapt, îngreunează aprovizionarea din pricina birocrației și a lipsei de organizare. Astfel, pentru cumpărăturile curente, achizitorul semiinternatului trebuie să se ducă la Școala generală nr. 148 unde, dispunînd de răbdare, va primi o serie de contrasemnături — nu știm cît de necesare. De ce, ne întreabă directorul Cimpoieru, nu ni se lasă posibilitatea de a ne gospodări singuri? E drept că semiinternatul este destul de mic — 50 locuri — totuși intervenția „nucleului" ne incomodează și spun asta pentru că noi nu ne putem controla nici bugetul. Acolo sumele sînt cunoscute numai global, pe toate școlile subordonate, ceea ce a făcut ca în acest an să căutăm a îndupleca contabilitatea să ne calculeze fondul de care dispunem. Iată o problemă care ar putea fi rezolvată, dacă inspectoratul școlar municipal ar avea încredere în spiritul gospodăresc al colectivului Școlii nr. 128.

Iată însă și altă situație. Școala generală nr. 51, cu internat și semiinternat, își gospodărește singură bugetul. Directoarea Emilia Boicu, ne asigură că meniul este alcătuit la indicațiile medicului și după cele mai noi rețete. Dormitoarele mari, frumoase, dar nemăturate pînă la ora prînzului, nu sînt o laudă pentru gospodarii de aici.

Începusem să ne întrebăm dacă există un internat-model, și l-am găsit la Școala generală nr. 17. Directoarea Constanța Beșcu găsește că este firesc ca dormitoarele să strălucească de curățenie, să fie aerisite, ca bucătarul să-și dea toată silința pentru mulțumirea copiilor. În plus, aici sînt condiții pentru ca elevii de la semiinternat să se odihnească după-amiază alături de cei de la internat.

Cantina Grupului școlar Vulcan servește masa atît elevilor, cît și salariaților — adică peste 2 000 de oameni mănîncă aici. Să fie asta o scuză pentru vesela și tacîmurile murdare? Multă neglijență aspect neigienic în bucătărie.

Credem că vizitele Sanepidului ar trebui să pună lucrurile la punct. Cum se poate ca nici un cadru sanitar să nu fie consultat la alcătuirea meniului? Aici servesc masa elevi care învață și muncesc în uzină, deci trebuie bine hrăniți. Cu mai mult spirit gospodăresc, cu mai puțină risipă este posibil să se servească un meniu mai consistent. În această privință nu este lipsit de rost un schimb de experiență cu alte cantine, unde lucrurile, cum spuneam, se prezintă altfel, adică mai bine.

MIHAELA COMAN

Aspect din laboratorul de fizică al Liceului nr. 3 din Baia Mare

Numărătoarea inversă

(Urmare din pag. 1)

momentul șoc, momentul în care Tulcea a epuizat o dată pentru totdeauna sfera letargiei și a decrepitudinii. Apoi au apărut: Fabrica de legume și fructe, Combinatul de industrializare a peștelui, frigoriferul și portul pentru navele de pescuit oceanic, primele blocuri de locuințe și primele cartiere. Urmează perioada noului centru civic, a hotelului și a supermagazinului „Diana". Urmează deci trecerea de la un oraș presupus solar — balcanic la un oraș cu o nouă existență urbanistică și social-culturală.

Barierele tradiționale ale Tulcei au fost depășite și la propriu și la figurat. Noile cartiere au urcat cele șapte coline ale orașului alungînd astfel iluzoriile palete ale fostelor mori de vînt. Una singură a mai rămas, ciudată, evocatoare, ascunsă undeva între salcîmii de lîngă lacul Ciuperca.

Dar evenimentul numărul 1 al Tulcei, și chiar al întregului județ este Combinatul de alumină. Spun că acesta este evenimentul cel mai de seamă nu pentru investițiile care s-au făcut, și nici pentru extinderea sa pe orizontală și pe verticală, ci pentru imensul său prestigiu, pentru faptul că a reușit să polarizeze în chip strălucit eforturile, gîndurile și sentimentele tulcenilor. Pentru că i-a determinat pe oamenii „nordului celui mai de nord al Dobrogei" să descopere o nouă vocație: aceea a fabricării aluminei.

În august 1970, sub soarele torid, izbucnit parcă dintr-o imaterială depărtare, s-au bătut primii piloți. Pînă astăzi lutul ancestral al dealului Taberei a fost străpuns de șasesprezece mii de piloți de toate dimensiunile, un păienjeniș de țevi și de turnuri, instalații de calcinare, cîteva hale care ar cuprinde în perimetrele lor populația întregului oraș. Subordonat acestui obiectiv a început construirea noului port mineralier. Și aici, ca și aiurea, a fost nevoie de piloți și de imaginație. Pentru că pămîntul cel mai de nord al Dobrogei, cel care deschide triunghiul fabulos al deltei este încă labil. Lutul, și milul, și nisipurile aduse de vînt și de fluviu nu s-au stabilizat încă.

Am văzut oameni coborînd din lotci, venind dinspre sihlele de stuf ale deltei. Pe alții i-am văzut venind din celelalte colțuri ale țării. Știau că Tulcea are nevoie de constructori. Știau că Tulcea trebuie să producă în viitorul apropiat 250 000 de tone de alumină anual. Știau că Tulcea are nevoie de blocuri și de vapoare, are nevoie de confort și civilizație. Aceștia sînt oamenii ultimului sfert de secol: oamenii Bumbești-Livezenilor, ai Bicazului și ai Săvineștilor, ai Argeșului și ai Porților de Fier; oamenii Tulcei contemporane.

Împreună cu oamenii lui Dima Tudor, maistru mecanic la glisare, am urcat pe cea mai de sus cotă a șantierului: coșul de evacuare a gazelor. Înalt de 70 de metri, era la cota finală. De acolo am privit întregul oraș. Prin mulțimea clădirilor am văzut alți doi stîlpi care dominau Tulcea: vechea geamie și coșul de la Combinatul de industrializare a peștelui. Primul ridicat dintr-o iluzorie ascensiune către celest, celălalt, ridicat programatic, necesar prin anul 1956. Iar acum, acesta de pe platoul Taberei, incomparabil mai zvelt, incomparabil mai mare, mai necesar și mai semnificativ pentru profilul contemporan al orașului.

Era într-o sîmbătă a acestui octombrie și era ziua în care începea numărătoarea inversă. Dima Tudor, împreună cu Ghiță Constantin, cu Drăgoi Nicolae și cu ceilalți de la „lucrări speciale" demontau complicata țesătură de metal și de lemn, eșafodajul pe care au țintuit această înălțime. Începea numărătoarea inversă. Emoțiile celor 28 de zile, cît a durat glisarea coșului, luau sfîrșit. Oamenii maistrului Dima plecau la Iași, la Fabrica de medicamente, dar în urma lor veneau șamotorii. Cu siguranță că și ei vor părăsi acest șantier cît de curînd. Aceasta este legea inexorabilă a constructorilor. Dar în urma lor vor veni cei care vor lucra efectiv în cadrul combinatului. Vor veni cei care vor îmbogăți substanțial viața materială și spirituală a Tulcei. Și totuși, privind constructorii de la cota 70 a șantierului, am văzut în ei oamenii care declanșează marile numărători inverse, marile inaugurări sociale, politice, economice, de civilizație; inaugurările socialismului, aici la Tulcea.

DEMNITATE

(Urmare din pag. 1)

niciodată substanța subumană. A transforma, apoi, lașitatea într-o slăbiciune de caracter sau într-o perpetuă nevoie de meditație asupra condiției înșelătoare a omului, chit că de multe ori și din felurite motive sîntem tentați s-o facem, este necinstit, la fel de necinstit cu a crede că în privința perfecționării omului n-ar mai fi încă foarte multe de făcut. Dar să observăm în acest moment că imploziile de lașitate sînt mult mai puțin frecvente în colectivități animate de interese convergente, în colectivități unde oamenii trăiesc pentru ei și pentru ceilalți în aceeași măsură și cu aceeași încredere. Acest tip de colectivitate reprezintă șansa demnității fiecăruia dintre noi, cei care trăim azi în România.

Ieri, în prezența tovarășului NICOLAE CEAUȘESCU, s-a deschis

TÎRGUL INTERNAȚIONAL BUCUREȘTI

(Urmare din pag. I)

ral al Capitalei, adresînd un călduros bun venit tuturor celor prezenți la deschiderea celei de-a II-a ediții a Tîrgului Internațional București, a spus: Sîntem bucuroși să constatăm că, devenind gazda unui număr din ce în ce mai mare de manifestări internaționale, atît pe plan economic, cît și în domeniul cercetării științifice sau al activității social-culturale, Bucureștiul își afirmă participarea sa activă la dezvoltarea colaborării internaționale.

Toate acestea sînt o urmare firească a ritmului ridicat care caracterizează dezvoltarea generală a țării noastre, a poziției fruntașe a Capitalei în economia națională și în comerțul exterior al țării. Avem în vedere faptul că în prezent municipiul București deține aproape 18 la sută din producția industrială a României și circa 15 la sută din exportul său total.

Ne exprimăm convingerea, stimați oaspeți, că integrată în contextul, climatul și amploarea în care se desfășoară întreaga noastră viață economică, această a doua ediție a Tîrgului Internațional București va oferi un cadru corespunzător materializării proiectelor și intențiilor cu care ați venit. Cu aceste gînduri, vă urez deplin succes și o ședere cît mai plăcută în orașul nostru!

A luat apoi cuvîntul tovarășul Ion Pățan, vicepreședinte al Consiliului de Miniștri, ministrul comerțului exterior, care a spus:

Începînd de astăzi, cea de-a doua ediție a Tîrgului Internațional București își deschide porțile. Ca și la inaugurarea acestei manifestări în 1970, și acum ne onorează prezența tovarășului Nicolae Ceaușescu, secretarul general al Partidului Comunist Român, președintele Consiliului de Stat, a celorlalți tovarăși din conducerea partidului și statului nostru.

Ne face plăcere, de asemenea, să salutăm participarea la această festivitate a delegațiilor din țările socialiste frățești, a delegațiilor tuturor țărilor participante, precum și a firmelor expozante la tîrg.

Menținîndu-și profilul său specializat pe o serie de subramuri de vîrf ale industriilor electromecanice, Tîrgul Internațional București se bucură și la a doua sa ediție de o selectă participare, exprimată în prezența a 26 de țări, dintre care 22 de țări cu pavilioane naționale, a 943 firme industriale și comerciale străine, precum și a 156 firme românești expozante.

Constatăm cu satisfacție că această manifestare economică reunește la București multe țări și firme care dețin poziții din cele mai active în comerțul și cooperarea cu țara noastră, ceea ce ne întărește convingerea în reeditarea bunelor rezultate pe care participanții la acest tîrg le-au înregistrat la ediția precedentă. Menționăm, totodată, că în acest an numărul firmelor expozante a crescut cu peste 28 la sută față de 1970, ceea ce confirmă atît rolul dinamic pe care industria constructoare de mașini îl deține în comerțul internațional, cît și angajarea crescîndă a producătorilor, exportatorilor și importatorilor noștri în această activitate.

În continuare, vorbitorul a spus: Ne bucură desigur faptul că, pe măsura sporirii potențialului nostru tehnic și industrial, a creșterii colaborării noastre economice cu străinătatea, orașul București devine tot mai frecvent un loc tradițional de întîlnire între producătorii și oamenii de afaceri din numeroase țări.

Aceasta se datorează în bună măsură rolului activ pe care România îl joacă în viața internațională, preocupărilor sale neobosite pentru promovarea colaborării între toate țările pe baza egalității și avantajului reciproc, a respectării suveranității și independenței naționale. Țara noastră continuă să-și multiplice eforturile în direcția accelerării dezvoltării sale economice și sociale, considerînd că progresul cooperării internaționale este nemijlocit legat de progresul fiecărei țări în parte, de sporirea permanentă a resurselor economice angajate în schimbul mondial de valori materiale și spirituale.

Aceste două coordonate principale se regăsesc la Tîrgul Internațional București, manifestare care îmbină interesele tuturor țărilor și firmelor participante și care avem convingerea că va prilejui o confruntare rodnică atît pe plan comercial, cît și tehnico-industrial.

Din acest punct de vedere, apreciem că sînt create toate condițiile ca și actuala ediție a tîrgului să cunoască un deplin succes. Organizarea sa la scurt timp după încheierea istoricelor lucrări ale Conferinței Naționale a partidului, în cadrul cărora un loc important l-a ocupat dezvoltarea economică a României, în acest context, intensificarea participării noastre în comerțul și cooperarea internațională oferă producătorilor, exportatorilor și importatorilor români un cadru favorabil de aplicare a hotărîrilor adoptate. În acest sens, avîntul cu care întregul nostru popor s-a angajat în efortul pentru realizarea înainte de termen a obiectivelor actualului plan cincinal va crea posibilități sporite și va avea efecte pozitive pe linia comerțului exterior, a cooperării industriale, tehnice și științifice cu străinătatea.

Pentru a spori contribuția comerțului nostru exterior la progresul economic național sînt create condiții optime: dispunem de un puternic aparat de producție și cercetare, dezvoltăm relații comerciale cu peste 110 state, promovăm o politică economică și comercială deschisă față de toate țările în spiritul avantajului reciproc. Iată de ce considerăm că Tîrgul Internațional București se înscrie ca unul din factorii în măsură să valorifice aceste condiții în beneficiul egal al țărilor și firmelor participante.

În acest climat pe care îl dorim cît mai fertil, urăm tuturor celor prezenți la această manifestare economică internațională o activitate rodnică și mult succes.

În încheiere, vorbitorul a invitat pe tovarășul Nicolae Ceaușescu să taie panglica inaugurală a celei de-a 2-a ediții a Tîrgului Internațional București.

În aplauzele puternice ale celor prezenți, președintele Consiliului de Stat al Republicii Socialiste România, taie panglica inaugurală.

Declarînd deschisă cea de-a doua ediție a Tîrgului Internațional București, tovarășul Nicolae Ceaușescu a adresat felicitări organizatorilor, tuturor participanților, le-a urat succes în dezvoltarea cooperării economice.

Timp de 9 zile, în Capitala României, specialiști din numeroase țări ale globului vor avea prilejul să cunoască cele mai noi realizări ale ramurilor industriale ce dau profilul tîrgului: instalații, mașini și utilaje, prezentate în cele 25 de pavilioane și spații de expunere în aer liber, însumînd peste 70 000 de mp, vor putea desfășura ample și rodnice contacte.

Vizita tovarășului Nicolae Ceaușescu, a celorlalți conducători de partid și de stat, a oaspeților de peste hotare, prezenți la această manifestare, începe cu pavilionul central, rezervat în mare parte uzinelor și întreprinderilor românești de comerț exterior.

La actuala ediție țara noastră prezintă peste 1 500 de categorii de exponate, care conferă un prilej de cunoaștere nemijlocită a potențialului industriei constructoare de mașini de la noi atît pentru înzestrarea fabricilor și uzinelor din țară cît și pentru export. Sub vasta cupolă sînt concentrate cele mai reprezentative și noi realizări ale științei și tehnicii românești: agregate, mașini-unelte de mare precizie, multe din ele cu un grad înalt de automatizare, la nivelul celor mai moderne tipuri similare pe plan mondial, o gamă variată de produse ale industriei electronice și electrotehnice — sectoare care în ultimii ani au cunoscut o puternică dezvoltare, machete de linii tehnologice etc.

Toate acestea sînt rodul muncii și creației tehnice a constructorilor de mașini care au tradus în viață orientările date de Congresul al X-lea și Conferința Națională, indicațiile prețioase ale tovarășului Nicolae Ceaușescu cu prilejul frecventelor vizite de lucru în diferite fabrici și uzine, al consfătuirilor avute cu specialiștii.

Rețin atenția o serie de mașini și utilaje de înaltă tehnicitate, printre care: rotorul generator pentru turbina de 330 MW destinată echipării Termocentralei de la Rogojelu, rotorul paletat de medie presiune, ce face parte din același agregat energetic, paleta unei turbine de 178 MW, similară cu cele montate la Hidrocentrala de la Porțile de Fier, realizată de Uzina de mașini grele din București, prototipul unui motor Diesel de 3 200 CP, realizarea constructorilor de mașini din Reșița, mașini agregat care execută operațiuni complexe și asigură o înaltă productivitate a muncii, cum ar fi mașina de prelucrat prin șeveruire, concepută și realizată la Uzinele „Tractorul" din Brașov; mașina de ascuțit burghie elicoidale, de asemenea invenție românească, mașina multiax, realizare a constructorilor reșițeni. Sînt prezentate, de asemenea, primele strunguri fabricate la noua uzină din Tîrgoviște, prima dintre unitățile intrate anul acesta în producție pe marea platformă industrială a orașului. Intre acestea, sînt două strunguri revolver orizontale, de mare productivitate, cu ciclu complet automatizat, din familia Saro. Printre alte premiere ale industriei românești prezentate în pavilionul central, este și strungul carusel de 1 250 mm, cu comandă numerică care permite execuția unei piese în flux de operații. Randamentul unui asemenea strung este de aproape 1,5 ori mai mare decît cel al unei mașini-unelte convenționale similare. De asemenea, este apreciată gama largă de noi mașini-unelte realizate de întreprinderi de specialitate din Oradea, Reșița, Cugir, Suceava și alte centre.

Discutînd cu conducerea ministerului de resort, cu directorii centralelor industriale și ai uzinelor producătoare, tovarășul Nicolae Ceaușescu a apreciat aceste realizări, performanțele lor, recomandînd, totodată, ca în cel mai scurt timp să fie asigurate condiții pentru introducerea în fabricație de serie a tuturor prototipurilor expuse.

De asemenea, a indicat ca pe fiecare produs să fie trecută în primul rînd marca întreprinderii producătoare — adevărată carte de vizită a măiestriei tehnice și a calității muncii — și nu numai a firmei exportatoare, cum se procedează în prezent.

„Capul de afiș" al celor peste 8 000 de sortimente și produse ale electronicii românești îl prezintă la tîrg calculatorul Felix-256, expus ca prototip la ediția precedentă. De atunci și pînă acum, el a intrat în procesul de producție, fiind capabil să execute pînă la 200 000 de operații matematice pe secundă. El este însoțit de o întreagă familie de calculatoare și minicalculatoare dintre care se remarcă cele de birou CE-30 și CE-33, creații ale Institutului de tehnică de calcul.

Institutul de proiectări pentru automatizări, Întreprinderile „Automatica", „Electroaparataj" și alte unități din această ramură, prezintă, de asemenea, echipamente pentru transmiterea datelor, pentru afișarea numerică a cartelelor destinate mașinilor-unelte, noi tipuri de elemente și instalații de automatizare și circuite integrate, pentru diferite domenii industriale, aparate de reglaj electronic, pentru dirijarea electronică a circulației în marile orașe. Este prezentată apoi o instalație de televiziune în circuit închis, o nouă centrală telefonică automată, Pentaconta, cu 40 linii destinate marilor întreprinderi și instituții, o centrală telefonică modernă pentru localitățile rurale.

Adresînd felicitări colectivelor de oameni ai muncii care au obținut aceste realizări în domeniul creării de aparataj pentru telecomunicații, tovarășul Nicolae Ceaușescu a cerut conducerii Ministerului Industriei Construcțiilor de Mașini ca, împreună cu Ministerul Transporturilor și Telecomunicațiilor, să elaboreze cît mai curînd, pe baza celor obținute pînă acum și a noilor utilaje prevăzute în plan, un program de modernizare a rețelei telefonice din întreaga țară.

Valoarea creației tehnice românești este sugestiv ilustrată și prin intermediul unor mașini și utilaje care, fiind prezentate la diferite tîrguri și saloane internaționale au fost distinse cu medalii de aur. Printre acestea sînt motoare cu întrefier axial și rotor disc, realizate după o concepție tehnologică originală de Institutul de cercetări și proiectări pentru industria electrotehnică, cu aplicații în domeniul comenzii mașinilor-unelte, aerotermelor etc., care au cucerit zilele acestea medalia de aur la Tîrgul de la Caen (Franța). O altă realizare, premiată cu medalia de aur la Köln, în luna septembrie, este redresorul pentru sudarea electrică cu arc, în curent continuu, destinat sudurii manuale. Specialiștii Institutului de fizică atomică sînt prezenți la tîrg cu betatronul de tip industrial, destinat lucrărilor de defectoscopie a pieselor metalice, precum și cu un filtru pentru reținerea aerosolilor radioactivi rezultați din centrale atomoelectrice, instalații nucleare, laboratoare care lucrează cu substanțe radioactive.

Colectivul tînărului Institut de creație științifică INCREST este prezent cu broșe de rectificat, cu lagăre lubrificate cu gaze, rod al colaborării cu specialiștii Uzinei mecanice de la Cugir, cu atenuatorul de zgomot Silens-Coandă, instalațiile de ventilație Ejex-Coandă pentru hale industriale și laboratoare, cu macheta atenuatorului de zgomot pentru standurile de încercare a motoarelor turboreactoare.

În standurile din pavilionul central sînt expuse și realizări ale industriei optice, ale celei de aparataj medical. Și aici, tovarășul Nicolae Ceaușescu a dat indicații pentru alcătuirea unui plan comun al uzinelor producătoare și Ministerului Sănătății, în vederea dezvoltării producției acestui sector, potrivit necesităților rețelei medico-sanitare.

Multe din produsele industriei constructoare de mașini sînt destinate sectoarelor minier, chimic, siderurgic, șantierelor de construcții, altor ramuri ale economiei naționale. Atrag atenția macaraua turn de 80/100 tf, cu braț fix și cărucior mobil, ce domină tîrgul, varietatea utilajelor și instalațiilor destinate mecanizării lucrărilor de subteran și cariere, a celor pentru industria chimică și petrochimică, seria tipizată de pompe, noile tipuri de cazane, realizate de Uzinele „Vulcan" din Capitală. În legătură cu acestea, tovarășul Nicolae Ceaușescu a recomandat ca, printr-o largă colaborare a specialiștilor din industria constructoare de mașini, la care să fie atrași și fizicienii, să se găsească soluții tehnologice optime pentru continua ridicare a randamentului cazanelor.

În pavilionul rezervat industriei siderurgice sînt prezentate machetele unor importante obiective din această ramură printre care cele ale Uzinelor de oțeluri aliate și de table subțiri, de pe platforma industrială Tîrgoviște, etapele de dezvoltare a Uzinei de aluminiu din Slatina. Cu acest prilej, specialiștii informează pe secretarul general al partidului despre stadiul înfăptuirii acestor obiective, despre modernele soluții tehnologice ce au fost adoptate. Sînt expuse, de asemenea, produse noi ale ramurii: țevi inoxidabile, sîrmă și profile din aluminiu, plase sudate pentru construcții, tîmplărie metalică din aluminiu etc.

Pe marea platforma a complexului expozițional, oaspeților le sînt prezentate noi tipuri de instalații românești de foraj, între care instalația mobilă P-80, pentru forajul structural pînă la 1 200 m avînd toate comenzile pneumatice, care-i conferă un plus de siguranță în manevrare. Specialiștii cunoscutei Uzine ploieștene „1 Mai", care au realizat-o, îl informează pe tovarășul Nicolae Ceaușescu că, înfăptuind recomandările pe care le-a dat cu prilejul vizitei făcute în întreprinderea lor privind reducerea consumurilor de metal, această instalație este mai ușoară cu circa 50 la sută față de cele realizate anterior. Pe un autocamion de mare tonaj este expusă în premieră și instalația de intervenție FS-32 — creație de înalt nivel tehnic a întreprinderilor centralei industriale din Ploiești. Ca un produs de tradiție al uzinei ploieștene este prezentată și instalația de foraj F-200, care, ca și alte asemenea utilaje, purtînd aceeași marcă, a întrunit anul acesta aprecierile specialiștilor la tîrgurile și expozițiile internaționale de la München, Alger, Brno, Kiev sau Sidney și sînt exportate într-un mare număr de țări ale lumii.

Așa cum s-a arătat în raportul prezentat la Conferința Națională, dezvoltarea industriei și agriculturii, a celorlalte ramuri ale economiei, impune extinderea și îmbunătățirea transporturilor. În lumina acestor indicații ca și a programului adoptat de Comitetul Executiv al C.C. al P.C.R., s-a trecut la realizarea unor mașini de mare putere și randament.

Pe o pistă de încercări, de mare dificultate, conducătorii de partid și de stat, ceilalți oaspeți, asistă la o demonstrație cu autoturismele de teren „ARO" cunoscute și exportate astăzi în multe țări.

În fața pavilionului central sînt prezentate noi tipuri de autoutilitare și mașini frigorifice, microbuze. Apreciind preocupările pentru diversificarea producției și ridicarea calităților lor funcționale, tovarășul Nicolae Ceaușescu a recomandat ca noile tipuri să fie astfel amenajate în interior încît să se asigure un transport cît mai modern și igienic al produselor.

Constructorii de autocamioane brașoveni prezintă la tîrg noile tipuri de autobasculante DAC, cu o capacitate de încărcare de 16, 17 și 30 de tone. Tovarășul Nicolae Ceaușescu a indicat conducerii Centralei industriale să ia măsuri în vederea asigurării unei producții sporite de asemenea autovehicule grele mult solicitate în diferite sectoare ale economiei naționale, și să se preocupe de asimilarea unor tipuri cu un tonaj sporit. De altfel, și cu prilejul vizitei de lucru făcute în acest an, la Brașov, secretarul general al partidului a cerut specialiștilor din Centrală, conducerii ministerului să treacă neîntîrziat la producerea de asemenea mașini de mare putere și capacitate, precum și de diferite tipuri.

Industria brașoveană este prezentă, totodată, și cu avioane utilitare, cu o gamă variată de tractoare dintre care se remarcă prototipurile tractorului „U-800" destinat lucrărilor din exploatările forestiere, buldozerului pe șenile de 180 CP, de tractoare pentru șantierele de construcții.

Pentru nevoile mereu sporite ale agriculturii și ținînd seama de faptul că se prevede, în perspectivă mecanizarea complexă a lucrărilor, au fost realizate o serie de mașini de mare randament printre care combina cerealieră CORA, cu productivitate superioară tipurilor produse pînă în prezent, o nouă familie de pluguri, semănătoare universală de mare capacitate cu 48 de rînduri, diverse mașini pentru combaterea dăunătorilor, baterii pentru creșterea industrială a puilor etc.

Sînt expuse la Tîrg unele din cele mai noi tipuri de vagoane, printre care și cele pentru transportat minereu, locomotive electrice de 5100 kW — 6000 CP, a căror viteză de circulație a fost mărită pînă la 200 km/oră, precum și osii cu roți monobloc de la tînăra fabrică de acest profil din Balș.

Pe parcursul vizitei, tovarășul Nicolae Ceaușescu apreciază că la actuala ediție a Tîrgului internațional București marea majoritate a exponatelor sînt în funcțiune, fapt care pune mai bine în valoare performanțele acestora.

Cele 156 de firme românești care participă la actuala ediție a tîrgului, marele număr de exponate pe care-l prezintă, reflectă potențialul industrial sporit al țării noastre, modernizarea continuă a mașinilor și agregatelor, a căror competitivitate a crescut necontenit pe piața externă.

În timpul vizitei la pavilioanele și standurile românești, secretarul general al partidului a apreciat calitatea exponatelor, înaltul lor nivel tehnic, realizările obținute de colectivele de cercetători, proiectanți, muncitori, ingineri, tehnicieni din industria constructoare de mașini și din cercetarea științifică, în domeniul diversificării producției, în înfăptuirea hotărîrilor Congresului al X-lea și Conferinței Naționale a partidului, le-a urat noi succese în ridicarea în continuare a performanțelor tehnice ale instalațiilor, mașinilor și utilajelor.

Parte integrantă a politicii externe a României socialiste, extinderea cooperării economice și tehnico-științifice, a schimburilor comerciale cu toate țările socialiste, cu celelalte state ale lumii, își află o grăitoare ilustrare în faptul că an de an a crescut volumul schimburilor comerciale care îmbracă o gamă tot mai variată de produse, s-au creat noi posibilități pentru dezvoltarea cooperării. Însăși prezența și la ediția din acest an a Tîrgului a numeroase țări și firme străine atestă acest fapt.

Tovarășul Nicolae Ceaușescu, ceilalți conducători de partid și de stat au vizitat pavilioanele și standurile țărilor participante la cea de-a II-a ediție a Tîrgului Internațional București.

Au fost parcurse succesiv pavilioanele naționale și standurile Republicii Chile, Japoniei, Irlandei, Israelului, Statelor Unite ale Americii, Danemarcei, Belgiei, Olandei, Cubei, Elveției, Iugoslaviei, Austriei, Marii Britanii, Republicii Federale a Germaniei, Uniunii Sovietice, Republicii Democrate Germane, Poloniei, Bulgariei, Cehoslovaciei, Italiei, R.P.D. Coreene și Ungariei, precum și standurile individuale ale unor firme.

Președintele Consiliului de Stat, Nicolae Ceaușescu, a fost salutat cu căldură de conducătorii delegațiilor guvernamentale prezente, de șefii misiunilor diplomatice ai țărilor respective, acreditați la București, de directorii pavilioanelor și alți reprezentanți ai țărilor și firmelor expozante. Șefului statului român i-au fost prezentate produse dintre cele mai reprezentative din diverse domenii ale industriei constructoare de mașini, electrotehnicii, electronicii, printre care se remarcă un mare număr de calculatoare electronice, de mașini-unelte și instalații de diverse tipuri pentru prelucrarea metalului, a maselor plastice, a lemnului, sticlei, instalații pentru combaterea poluării, o gamă mare de produse de mecanică fină și optică, aparate de măsură și control, de televiziune, industrială, mașini de imprimat, multiplicat și copiat, numeroase alte exponate de mare tehnicitate, multe dintre ele în premieră mondială în domeniul respectiv.

Președintele Consiliului de Stat al Republicii Socialiste România are cuvinte de apreciere față de calitatea produselor expuse, felicită pe participanți și le urează succese la actuala ediție a Tîrgului internațional de la București. În timpul convorbirilor pe care le are, tovarășul Nicolae Ceaușescu își exprima convingerea că participarea la acest tîrg constituie un nou prilej de cunoastere reciprocă a celor mai noi realizări în domeniul construcțiilor de mașini, va favoriza noi acțiuni de colaborare și cooperare, de dezvoltare a schimburilor comerciale, reciproc avantajoase, pe bază de egalitate, dintre România și celelalte țări, în scopul asigurării păcii, al progresului și civilizației fiecărui popor.

Șefii delegațiilor guvernamentale, ambasadorii, directorii pavilioanelor naționale și reprezentanții firmelor străine au mulțumit președintelui Consiliului de Stat al Republicii Socialiste România pentru cinstea făcută de a vizita expozițiile, pentru interesul manifestat față de produsele prezentate și aprecierile la adresa acestora, împărtășind dorința de a dezvolta schimburile economice și colaborarea tehnico-științifică cu țara noastră.

Cea de-a doua ediție a Tîrgului Internațional București 1972, prin numărul mare al țărilor și firmelor pe care le reunește, reprezintă o manifestare prestigioasă, prilej de conlucrare rodnică între partenerii români și cei străini, de afirmare a faptului că una din cerințele fundamentale ale progresului fiecărei țări în condițiile societății moderne este participarea intensă la schimbul internațional de valori, la diviziunea mondială a muncii.

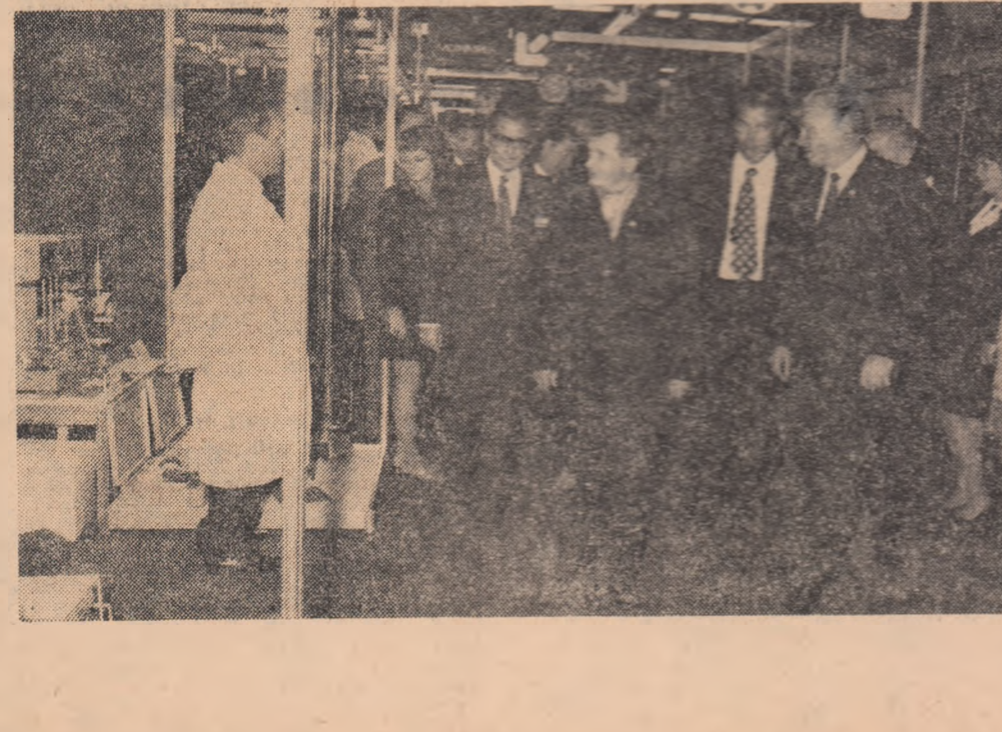

Reportaj realizat de:
ION MĂRGINEANU,
MIRCEA IONESCU,
PETRU UILĂCAN
Fotografii:
ANGHEL PASAT,
ION DUMITRU

★

Participanții de peste hotare la cea de a II-a ediție a Tîrgului Internațional București au luat parte, luni seara, la un spectacol folcloric prezentat pe scena Operei Române.

PROFESIA TA • PROFESIA TA

Orientarea profesională — în concordanţă cu prognoza forţei de muncă

La Liceul din Brăneşti, judeţul Ilfov, am iniţiat zilele trecute o anchetă pe tema profesiei. Au fost abordaţi elevi din două cicluri de clasă — a XI-a şi a XII-a, aproape 200. Pozitiv este următorul fapt: elevii s-au gîndit la o profesie şi au exprimat-o. Mai mult, un procent de peste 60 la sută indică momentul alegerii profesiei încă în ultima clasă a şcolii generale; 25 la sută au luat hotărîrea odată cu opţiunea real ori uman sau pentru clasele speciale. Doar zece la sută întîrzie cu alegerea pînă la finele clasei a XI-a şi 5 la sută nu sînt decişi pînă în ultima clasă. Procentul nu se prezintă rău. Nu se prezintă rău nici din alt punct de vedere — al carierei pe care o au în vedere actualii elevi. Ei nu se gîndesc în exclusivitate să urmeze învăţămîntul superior, optează şi pentru şcoli postliceale, vizează chiar intrarea în producţie.

Toate bune, deci. Ne-a reţinut atenţia însă o subliniere a directorului liceului, prof. emerit Dumitru Ciovlică: „Conţinutul orientării profesionale este subţire ca substanţă. Elevii îşi pun acut problema viitorului atunci, în prag de absolvire, atunci află şi-i interesează cu deosebire comanda socială.

De ce abia atunci? — întrebăm noi. Iar de la această întrebare se poate ataca un aspect al structurii orientării elevilor spre profesii. Se constată un lucru: orientarea profesională este prezentă în interesele şcolii, uneori începînd cu elevii mici, dar n-are la bază argumente solide. Profesorii care se ocupă de acest lucru — diriginţii îndeosebi, întrucît sîntem încă departe de a avea profesori de orientare şcolară şi profesională pentru toate şcolile — nu stăpînesc problemele de prognoză a forţei de muncă, nu ştiu ce se prevede pentru viitor în ceea ce priveşte dezvoltarea economiei, ştiinţei şi culturii, chiar în propriul judeţ. Din acest motiv — cum bine observa tovarăşul Ciovlică — nu se face o orientare profesională de perspectivă, ci doar curentă, de moment. Or, n-ar trebui să ne gîndim că pe elevul din anul II, III ori IV trebuie să-l îndrumăm spre profesii necesare peste cinci, şase, chiar zece ani? Din păcate, asupra acestui lucru se gîndeşte mai puţin. Bătălia se dă pentru rezolvări operative, elevul să fie îndemnat să se gîndească la o meserie care să fie cît de cît potrivită cu aptitudinile sale, profesorii să le vorbească despre formele în care se pot pregăti, să popularizeze o reţea de şcoli, de facultăţi. E util şi asta, dar ne aflăm la ora în care trebuie să punem elemente mai solide la temelia acţiunii de orientare. Ancheta noastră ne sugerează că ar fi bine, acum, să se iniţieze în toate casele corpului didactic un ciclu pregătitor pentru diriginţi, care să conţină, ca prim obiectiv, informarea lor în probleme de prognoză a dezvoltării economice şi a forţei de muncă. În felul acesta, stăpîni pe datele viitorului, ei pot să-şi propună orientarea profesională diferenţiată a elevilor, pe ani de studiu, pe localităţi, în funcţie de comanda socială a anilor cînd actualii elevi se vor confrunta cu profesia. Dar, desigur, se pot concepe şi alte forme de pregătire a diriginţilor în acest sens.

V. BRĂDESCU

Într-unul din atelierele Şcolii profesionale de ucenici auto din Suceni, judeţul Buzău

Foto: EM. TÂNJALĂ

Cînd şi de ce apelăm la MEDITATOR

Despre meditator am discutat adesea. Totuşi, revenim asupra problemei pentru că, se ştie, acum foarte mulţi părinţi şi elevi condiţionează reuşita într-o viitoare şcoală ori facultate de asigurarea unui meditator.

Precizăm de la bun inceput că nu ne propunem să combatem cu orice preţ existenţa meditatorului. Şi pedagogii sînt de acord că, în unele cazuri, tînărul are nevoie de un sprijin în plus. În această idee şi şcoala şi institutele de învăţămînt superior patronează — şi ar trebui să o facă cu mai multă consecvenţă — un sistem organizat de meditaţii, numite, mai corect aici, ore de consultaţii. Alta este problema pe care o punem în atenţie. Cît de necesar este meditatorul particular. O facem pentru că, de la începutul de an şcolar se remarcă un fenomen. Foarte mulţi părinţi au intrat în alertă pentru căutarea meditatorilor. Există acum şi o anume grabă; meditatorul nu este angajat doar pentru adolescenţi şi tineri aflaţi în faţa absolvirii unui ciclu de şcoală, ca să-i ajute printr-o pregătire suplimentară să reuşească la un concurs. Se cere concursul lui foarte timpuriu. Dintr-un sondaj făcut în vară, la admiterea în facultate, am aflat că sînt familii care au cheltuit — de multe ori fără să fie de loc nevoie, întrucît fiii şi fiicele lor aveau la şcoală o bună pregătire — pînă la 20 000 lei cu meditaţiile. Nu-i poate reţine nimeni s-o facă.

Ce face sau ar trebui să facă şcoala? În primul rînd, o atentă muncă cu elevii, individual şi cu familiile lor. Un pedagog bun care să se afle în postura dirigintelui trebuie să-şi cunoască foarte bine elevii, în fiecare an de studiu, să-şi apropie părinţii încît aceştia să-i ceară sfatul în momentul cînd decid să angajeze meditator. O discuţie între ambele părţi, sinceră, pe situaţia concretă a elevului — pregătire, ideal profesional, posibilitate de a lucra singur — poate duce în mod sigur la hotărîrea judicioasă dacă este sau nu este nevoie de meditator. O asemenea analiză lucidă înseamnă chiar un act de orientare profesională a elevului. Evident, va trebui discutat neapărat cu catalogul în faţă, cu fişa făcută de diriginte privind modul de muncă al elevului, evoluţia sa. Poate în unele cazuri se constată că este, într-adevăr, nevoie de un om care să-i ajute suplimentar pe elev. Pedagogul şcolii, care-l ştie pe adolescent, poate interveni ca sfetnic: cînd să se apeleze la meditator, cine, ce program de lucru să aibă elevul ca să nu-l suprasolicite, extenuîndu-l, în ce direcţie să fie ajutat elevul şi pe ce spaţiu de timp. În felul acesta poate fi mai bine dirijată buna intenţie a familiei, să nu rezulte din ea un simplu dopaj, suprasolicitarea elevului într-o pregătire pentru care, poate, nu este dotat ori repetînd inutil o materie pe care o stăpîneşte.

Numeroşi pedagogi ai şcolii ne-au sugerat să punem în discuţie această chestiune, întrucît în multe cazuri s-a dovedit inutilitatea dublării orelor de şcoală cu ore acasă, a cheltuielilor făcute cu oameni care sînt simpli supraveghetori ai unui studiu pe care elevul îl poate realiza singur, pe structura a ceea ce-i dă şcoala.

Meditatorul a ajuns să fie utilizat de unii părinţi ca ameninţare pentru copiii lor înclinaţi să lenevească, să trateze uşor viaţa de şcoală. El, meditatorul devine scuza nereuşitelor. Foarte adesea cînd un elev n-a izbutit la un concurs, părinţii justifică: „dacă nu i-am pus meditatori". S-a făcut vreodată, însă, din curiozitate, calculul cîţi din cei avînd ani de zile meditatori n-au reuşit, repetat, la concursuri de admitere? Sugestiile pe adresa paginii se referă la necesitatea urgentă ca şcoala să-şi programeze ea ore de pregătire suplimentară cu elevii care solicită şi au nevoie de aceasta, iar facultăţile să reia cursurile de consultaţii pentru elevii liceeni încă din acest trimestru de şcoală, aplicînd însă sistemul selectiv de înscriere. Adică, recomandările date de şcoală pentru cursuri de pregătire să fie justificate şi nu o simplă formalitate; să se perfecteze deplasările cadrelor didactice pentru a acorda consultaţii în anumite centre şcolare ale ţării. Altminteri se va menţine o inechitate: elevii din centrele universitare beneficiază şi de cursuri organizate de facultăţi şi de serviciile unor meditatori — nu în puţine cazuri cadre universitare — iar elevii din provincie se prezintă la concursuri doar cu pregătirea dată de şcoală sau apelează la un sistem epuizant deplasîndu-se în alte oraşe cu trenul, la cursuri de pregătire ori pentru a primi meditaţii plătite.

LUCREŢIA LUSTIG

O SCRISOARE PE SĂPTĂMÎNĂ

„Este de demnitatea unui băiat să înveţe o meserie destinată fetelor ?"

Un elev de pe lîngă Focşani, Liviu T., ne scrie o lungă istorie din care reţinem că, deşi lui îi suride să înveţe meseria de croitor, s-a expus, prin această opţiune, la ironii şi chiar „batjocura" cum se exprimă el — a colegilor de vîrstă care îl iau acum în derîdere pentru că şi-a ales o îndeletnicire de fată. „Nu înţeleg — scrie Liviu cu naivitate — de ce judecă aşa. Doar la oraş sînt destui croitori, adică bărbaţi care cos. Ce e de rîs aici? Băieţii din clasă recunosc asta, dar zic că nu e modern să ne mai alegem acum asemenea meserii. Pe de altă parte nici părinţii mei parcă n-ar fi de acord, deşi ei văd ce greu e la noi în comună să-ţi coşi ceva, pentru că n-avem croitori. Croitorese da, dar croitori nu. În familia mea nu prea sînt meseriaşi, toţi lucrează in agricultură şi tata zice că meserie înseamnă să ştii să ţii ciocanul în mînă. Eu am fost cu şcoala în vizită la un combinat de confecţii şi am văzut acolo destui bărbaţi. Vă rog să-mi răspundeţi: este de demnitatea unui băiat să înveţe o meserie destinată fetelor, aşa cum e croitoria ?"

Dacă e să intrăm în dialog numai cu Liviu T. atunci ar trebui să lămurim mai multe lucruri: ce înseamnă meserii moderne, ce se înţelege prin meserii pentru fete şi meserii pentru băieţi, dacă a fi meseriaş înseamnă neapărat a mînui doar ciocanul. Fiecare din aceste aspecte merită o discuţie separată, după cum ni se pare că nu numai Liviu dar şi părinţii lui ar avea nevoie de informaţii ample, că şi în clasa în care invaţă el circulă fel de fel de prejudecăţi. Evident, la rubrica „Profesia ta" avem prilejul să reluăm şi să dezbatem fiecare latură a problemei. Deocamdată, îl încredinţăm pe Liviu, că croitoria nu este apanajul fetelor — de altfel el pare convins de asta, răspunsul nostru cerîndu-l numai pentru a avea un argument in plus — şi că oricît de moderni am fi vom continua să ne coasem haine — mai frecvent în combinate industriale, dar şi apelind la mici meseriaşi — că meseriile se exercită şi cu ciocanul, dar şi cu rigla de calcul, cu acul, sau cu microscopul, după natura ei. Îl asigurăm pe Liviu că demnitatea profesională — a băieţilor ori a fetelor — o dă nu denumirea meseriei ci exercitarea ei cu pasiune, cu dăruire, cu o mare competenţă.

Scrisoarea lui Liviu este însă îngrijorătoare din alt punct de vedere: de ce nu se discută toate aceste probleme, cu sinceritate, tact pedagogic şi pricepere, în clasă, în orele de dirigenţie?

Frămîntările care transpar din scrisoarea lui Liviu şi care i-au creat o serioasă problemă pentru cei 15 ani ai săi, nu par a fi numai ale lui. Cine ştie ce alte întrebări tulbură acum pe colegii săi de vîrstă aflaţi faţă în faţă cu una dintre cele mai serioase hotărîri de luat: alegerea meseriei. Unde dacă nu în şcoală, cu concursul dirigintelui pot afla elevii răspunsuri la tot ce-i preocupă? Şi tot şcoala trebuie să-şi extindă influenţa şi asupra familiei, să o cointereseze, să-i spulbere îndoielile, să-i infirme prejudecăţile, să şi-o alieze in descoperirea celor mai potrivite căi profesionale pentru copiii săi.

Iată de ce socotim scrisoarea lui Liviu T., cu toate implicaţiile întrebărilor sale, un posibil subiect pentru o oră de dirigenţie la clasa a VIII-a, dedicată orientării şcolare şi profesionale.

M. V.

POŞTA RUBRICII

VIAŢA BATE LA UŞĂ!

de SEN ALEXANDRU

Beldiman Maria — satul Coada Malului — judeţul Prahova: În cadrul cooperaţiei meşteşugăreşti funcţionează cooperative speciale pentru cei care au de întîmpinat dificultăţi ca acelea despre care îmi scrii. Desigur, sînt meserii ce pot fi exercitate şi în aceste condiţii. Mă refer la cartonaje şi legătorie, dar mai sînt şi altele. Cîtă vreme ai putut învăţa şi absolvi 8 clase, ai desigur şi posibilitatea de a munci.

Aşadar, adresează o scrisoare asemănătoare celei pe care mi-ai scris-o mie Direcţiei asistenţei sociale din Ministerul Muncii şi sînt încredinţat că întrebarea pe care mi-ai pus-o va găsi răspuns. De altfel, şi noi le vom face cunoscută scrisoarea dumitale.

Dumitru Georgeta — comuna Arsura — judeţul Vaslui: Întrebările sînt numeroase, dar îmi este plăcut să răspund unei eleve cu note atît de bune, aşa că să le luăm pe rînd.

Licee sanitare, funcţionează la: Cîmpulung-Muscel, str. Negru Vodă nr. 189 (secţia: biologie aplicată), Oradea str. Aluminei nr. 100 (secţia biologie aplicată), Brăila, str. Plantelor 13, (secţia biologie aplicată), Galaţi, str. Mihai Bravu nr. 42 (secţiile: tehnica dentară şi asistent medical de laborator), Tîrgu Mureş, str. Vörösmarthy 8, (cu aceleaşi două secţii). Scorniceşti — judeţul Olt (biologie aplicată), Ploieşti, str. Teleajen nr. 11 (biologie aplicată), Suceava, str. Gh. Doja (biologie aplicată). Timişoara, b-dul Cetăţii nr. 24 (biologie aplicată). Aceste licee formează cadrele necesare laboratoarelor de tehnică dentară, laboratoarelor chimice, de anatomie patologică ale institutelor medicale, laboratoarelor inspectoratelor sanitare de stat pentru igienă. Examenul constă din o probă la matematică (scris şi oral) comună tuturor specialităţilor, o probă scris şi oral, la alegere, între limba şi literatura română şi fizică (pentru tehnica dentară), chimia (pentru asistent medical de laborator), anatomia şi fiziologia omului (pentru biologie aplicată). Se cere materia celor 8 clase de şcoală generală, pe care le vei absolvi în acest an, căci pentru a te prezenta la concurs este obligatoriu să fi promovat clasa a VIII-a şi să nu depăşeşti vîrsta de 17 ani. Cît despre medicamentul pentru ţinere de minte, pe care mi-l ceri, socot că, în cazul dumitale, dorinţa intensă de a învăţa şi „de a ţine minte absolut tot", reprezintă cel mai bun medicament.

Huştin Dorina — Corabia, — judeţul Olt: Două şcoli din judeţul Olt, îmi par potrivite pentru dumneata: şcoala profesională cu specialităţile vînzători în magazinele săteşti, confecţioner tricotaje şi ţesător covoare, ţesător covoare şi cusături naţionale, şcoală care funcţionează chiar în Corabia, str. Carpaţi nr. 115 şi Şcoala profesională din Caracal, str. Karl Marx nr. 3, cu specialităţile: vînzători în magazine săteşti, croitor îmbrăcăminte pentru femei şi cusături naţionale. Cele două şcoli sînt dependente de Uniunea Centrală a Cooperativelor de Consum. Cere lămuriri la adresele indicate cu privire la ucenicia la locul de muncă.

Victoraş Mihalaşcu — Buzău: Pentru a-ţi îndeplini ţelul, este necesar să obţii licenţa într-o anumită specialitate, cele mai indicate fiind după opinia mea, filologia sau economia generală, filozofia (îndeosebi sociologia). Pregătirea de specialitate dorită se face la Academia de ştiinţe sociale „Ştefan Gheorghiu", în cadrul căreia funcţionează o facultate de ziaristică.

Grigoraş Laura — judeţul Caraş-Severin: Nu este necesar.

Sarealbă Maria — Cochirleanca — judeţul Buzău: Mai întîi, te sfătuiesc să-ţi ştergi lacrimile „cu care ai scris scrisoarea" ce stă acum în faţa mea. Nu văd nici un motiv de îngrijorare şi de altfel cu ochii înlăcrimaţi omul nu vede prea bine. Eu m-am gîndit să te întreb dacă nu ai dori să te faci soră medicală. Din tot ce am aflat despre dumneata, mi se pare că această profesiune ţi s-ar potrivi. Dacă propunerea mea îţi place, prezintă-te la Şcoala profesională sanitară din Buzău, str. Cuza Vodă nr. 63. La examen se cer: limba şi literatura română (scris şi oral), anatomia, fiziologia omului, igiena, scris şi oral. Îndrumătorul nu arată la ce fabrici şi uzine se desfăşoară cursuri scurte de calificare la locul de muncă, dar serviciile de personal şi învăţămînt ale respectivelor întreprinderi, te-ar putea informa.

CRONICA MUZICALĂ

„Decupaje" din programul săptămînii...

• *Numele lui Aurelian Octav Popa, pe un afiş de concert, oferă oricînd certitudinea unei săli pline, unei seri de mare muzică.*

A. O. Popa este un clarinetist cu totul ieşit din comun, este un muzician care caută şi găseşte mereu noi mijloace de exprimare, de afirmare artistică.

Părăsind pupitrul ansamblului „Musica Nova" (fapt care rămîne încă inexplicabil), formaţie ale cărei succese au fost ani în şir legate şi de activitatea remarcabilului clarinetist, A. O. Popa a pus recent bazele unei noi formaţii „Ansamblul Stereofonic" prin care caută o nouă redimensionare a unora dintre partiturile istoriei muzicii, explorînd fenomenul stereofonic.

Membrii ansamblului se pare că lucrează cu asiduitate pentru un viitor concert şi pînă atunci ne-au oferit, săptămîna trecută, posibilitatea de a asista la inaugurarea unuia dintre cele mai interesante cicluri ale Filarmonicii, ciclu dedicat de astădată unei integrale (care se va desfăşura pe parcursul a doi ani) a opusurilor camerale ale lui Schubert şi Brahms.

În program au figurat două lucrări capitale: Octetul de Schubert şi Cvintetul op. 115 de Brahms.

Minut cu minut am simţit în desfăşurarea muzicii unica forţă a lui A. O. Popa, inimitabila artă cu care ştie să scruteze adîncurile unei partituri.

În Octet, A. O. Popa a fost însoţit cu multă sîrguinţă de grupul de tineri instrumentişti (o menţiune deosebită pentru cornistul N. Lipoczi perfect tălmăcitor al unor portative de mare dificultate). Au fost multiple momente care au demonstrat capacitatea de „asamblare" a formaţiei, puterea instrumentiştilor de a veni în întîmpinarea „gîndurilor" protagonistului.

În sublimul Cvintet de Brahms, atît de cunoscut nouă din versiuni de rezonanţă în viaţa muzicală, eforturile colectivului, impecabila tehnică a instrumentiştilor, (remarcabilă degajarea violoncelistului Dan Cavassi), au fost însă departe de vibraţia clarinetistului. În interpretarea lui Brahms o lectură oricît de corectă ar fi nu rămîne decît o lectură. Şi de multe ori am avut sentimentul că urmărim doar patru buni şcolari alături de un real maestru.

• *Marţi seara, în Studioul de pe strada Nuferilor am avut revelaţia unui talent copleşitor: violonista japoneză Mayumi Fujikava. În concertul de Mendelssohn-Bartholdy ea a demonstrat un unic cumul de valori de la un sunet catifelat şi un ton de mare căldură, la tehnică briantă şi un remarcabil simţ arhitectonic.*

În acelaşi simfonic, harpista franceză Martine Geliot ne-a dovedit o imensă dragoste şi înţelegere pentru o partitură românească: Concertul pentru harpă şi orchestră de Paul Constantinescu.

Îmbucurătoare a fost reîntîlnirea cu o lucrare de tinereţe a lui Dumitru Capoianu: Divertismentul pentru orchestră de coarde şi două clarinete.

Dacă acompaniamentul concertelor a „şchiopătat", (iar în cazul Concertului de vioară a împietat şi dezvoltarea discursului sonor), în poemul Don Juan de Richard Strauss — piatră de încercare pentru virtuozitatea unei formaţii — orchestra Simfonică a Radioteleviziunii şi dirijorul E. Elenescu au dat mai mult decît măsura valorilor cu care ne-a obişnuit.

• *Vineri, la Ateneu, în locul Filarmonicii aflată în turneu — amatorii de muzică din Capitală s-au întîlnit cu Orchestra de cameră „Bucureşti". În muzică mare de Vivaldi, Mozart, Schubert, Enescu formaţia dirijorului Ion Voicu a demonstrat cu cîtă ardoare şi responsabilitate continuă să urce treptele unei măiestrii care o apropie de formaţiile europene ce-i servesc drept model.*

• *În sfîrşit, un loc deosebit în agenda săptămînii trecute, l-au avut manifestările muzicale de la Timişoara, iniţiate cu prilejul aniversării unui sfert de veac de la înfiinţarea Filarmonicii şi Operei din localitate.*

O suită de concerte simfonice, corale, spectacole de operă au marcat liniile unor meritorii evoluţii artistice (printre ele premiera operei „Răscoala" de Gh. Dumitrescu, prima audiţie a unei Uverturi dedicate acestei aniversări, un spectacol cu Aida în montarea din urmă cu 25 de ani de la inaugurarea Operei timişorene).

Nu am avut posibilitatea să particip la această suită de manifestări. Am ascultat însă transmisiile radiofonice şi imprimările realizate la aceste concerte. Ele demonstrează înainte de toate o calitate interpretativă care nu poate fi decît rodul unor trainice căutări artistice, demne de tradiţiile artistice ale oraşului de pe malurile Begăi.

IOSIF SAVA

CRONICA FILMULUI

O DRAMĂ FALSĂ ŞI O SATIRĂ BLÎNDĂ*)

Cadru din „Cine cîntă nu are gînduri rele"

Iată un film de excepţie în cinematografia italiană, o excepţie negativă, un „fals" de zile mari. Regizorul Enrico Maria Salerno — care este şi co-scenarist — găseşte pe fundalul unei Veneţii lacustre şi în plină degradare o idee „nouă": doi oameni despărţiţi se reîntîlnesc.

Unul dintre ei, cel vinovat, bărbatul mai are prilejul de a oferi fostei soţii (şi nouă spectatorilor) o lungă gesticulaţie cabotină, atît de penibilă încît poate fi omologată ca record în materie. Faţă de tristeţea reală a unui vechi oraş măcinat de ape, tristeţea mincinoasă a unui cuplu bosumflat nu-i decît o impietate. „Gîndirea artistică" a regizorului Enrico Maria Salerno e astfel egalată doar de tupeul sloganului publicitar ce însoţeşte degeaba protector pelicula: „Un film tulburător prin pasiunea nestinsă care continuă să lege un bărbat şi o femeie de multă vreme despărţiţi..." Cum prezentările acestea în care se face abuz de cuvintele „un bărbat şi o femeie" au devenit un fel de şantaj sentimental la care se apelează cu o suspectă lejeritate, nu mai e cazul să insistăm. Să vedem ce face în acest film bărbatul? Personaj principal, muzician ratat, el îşi invită fosta soţie pentru o discuţie „hotărîtoare". De fapt invitaţia are un cinism disimulat, eroul nu face altceva decît să mai jignească odată, încă odată femeia pe care a alungat-o în urmă cu ani. O plimbă prin oraş, o seduce în apartamentul său, îi oferă o masă într-un local de un romantism obligatoriu ca şi nota de plată, insinuează că-i bolnav (de o boală necruţătoare desigur) şi se înnobilează subtil vorbindu-i emfatic despre concertul pe care-l pregăteşte, un concert pentru oboi, după partitura unui compozitor necunoscut, „anonimul veneţian" etc.

Veneţia e frumoasă în continuare, concertul la fel de frumos, numai filmul, asemeni personajelor sale, nu reuşeşte să ne spună nimic. Păcat de operatorul Marcello Gatti, de plasticitatea rafinată a imaginilor sale.

Apropo de... „Veneţia" dacă „ANONIMUL VENEŢIAN" este un film care nu trebuia găzduit pe ecranele noastre e cazul să ne întrebăm — de ce nu a fost cumpărat unul dintre cele mai bune filme ale ultimilor ani, excepţionala ecranizare regizată de Luchino Visconti după nuvela lui Thomas Mann, „Moarte la Veneţia"?

„CINE CÎNTĂ NU ARE GÎNDURI RELE" producţie a studiourilor Croaţia — film, regizat de Kresó Golik (cel care a realizat în urmă cu cîţiva ani „Am două mame şi doi taţi") este o comedie satirico-muzicală, ecranizare a unui text de Vjekoslav Majer.

Filistinismul mediului mic burghez este obiectul acestei satire care, din păcate, dincolo de mijlocul filmului oboseşte transformîndu-se cînd în musical banal, cînd în comedie de situaţii, simplă scenetă revuistică.

Familia Safranek trăieşte — subiectul acţiunii se petrece înainte de cel de al doilea război mondial, — o tipică dramă filistină. Tatăl este un politician de cafenea care discută politica internaţională precum eroii caragialeşti, mama o gospodină care citeşte romane de duzină, îmbătrînind în plictis. În viaţa lor apare un al treilea personaj, o canalie sentimentală... Scandal, iertare, toată lumea e mulţumită, viaţa merge mai departe etc.

Film inegal, „CINE CÎNTĂ NU ARE GÎNDURI RELE" poate fi apreciat cu plus doar în contextul unui repertoriu din care lipseşte comedia muzicală.

TUDOR STĂNESCU

ANONIMUL VENEŢIAN — producţie a studiourilor italiene şi CINE CÎNTĂ NU ARE GÎNDURI RELE — producţie a studiourilor iugoslave

CONCERT OMAGIAL IOAN D. CHIRESCU

Corul Filarmonicii „George Enescu" a prezentat, luni seara, la Ateneul Român, un concert omagial „Ioan D. Chirescu".

Corul Filarmonicii dirijat de Vasile Pântea, a interpretat, în prima parte a concertului, lucrări de Beethoven, Schumann, Brahms, Schubert, Milhaud, Britten, Şostakovici şi Hristov.

Partea a doua a concertului a cuprins un grup de 10 lucrări aparţinînd compozitorului Ioan D. Chirescu. Şi-au dat concursul Emilia Petrescu, Aurelia Diaconu, Bogdan Pancu, Alexandru Voinescu şi Viorica Cojocariu.

PENTRU TIMPUL DV. LIBER

cinema

MARŢI, 17 OCTOMBRIE 1972

LOGODNICA FRUMOSULUI DRAGON: rulează la Central (orele 9,15; 11,30; 13,45; 16; 18,15; 20,30).

LIUBOV IAROVAIA: rulează la Lumina (orele 9; 11,15; 13,30; 16; 18,15; 20,30).

ANONIMUL VENEŢIAN: rulează la Scala (orele 9; 11,15; 13,30; 16; 18,30; 21), Capitol (orele 9,30; 11,45; 14; 16,15; 18,30; 20,45).

DRUM ÎN PENUMBRA: rulează la Melodia (orele 9; 11,15; 13,30; 16; 18,15; 20,30), Gloria (orele 9; 11,15; 13,30; 16; 18,15; 20,30).

MAREA HOINĂREALĂ: rulează la Bucureşti (orele 8,30; 11; 13,30; 16; 18,30; 21), Feroviar (orele 8,45; 11; 13,15; 15,45; 18,15; 20,30), Excelsior (orele 8,45; 11; 13,15; 15,45; 18,15; 20,30). Modern (orele 8,30; 11; 13,30; 16; 18,30; 21).

ELIBERAREA LUI L. B. JONES: rulează la Festival (orele 9; 11,15; 13,30; 16; 18,30; 21), Favorit (orele 9,15; 11,30; 13,45; 16; 18,15; 20,30), Luceafărul (orele 9; 11,15; 13,30; 16; 18,30; 21), Patria (orele 10; 12,45; 15,30; 18,15; 21).

FATA CARE VINDE FLORI: rulează la Giuleşti (orele 10; 12; 15,30; 18; 20,30).

BAMBI: rulează la Doina (orele 11,15; 13; 15; 16,45; 18,45; 20,30 — la orele 10 Program de desene animate), Cotroceni (orele 16; 18; 20).

CORNUL DE CAPRĂ: rulează la Lira (orele 15,30; 18; 20,15).

UN CANDIDAT LA PREŞEDINŢIE: rulează la Flamura (orele 9; 11,15; 13,30; 16; 18,15; 20,30), Mioriţa (orele 9; 11,15 13,30; 15,45; 18; 20,30).

AVENTURI LA MAREA NEAGRĂ: rulează la Buzeşti (orele 15,30; 19).

ALEARGĂ REPEDE, ALEARGĂ LIBER: rulează la Floreasca (orele 15,30; 18; 20,15).

SFÎNTA TEREZA ŞI DIAVOLII: rulează la Ferentari (orele 15,30; 17,45; 20), Pacea (orele 15,45; 18; 20), Moşilor (orele 15,30; 17,45; 20).

MERY POPPINS: rulează la Timpuri Noi (orele 9—20,15 în continuare).

DAURIA: rulează la Viitorul (orele 15,45; 19,15).

TORA! TORA! TORA: rulează la Dacia (orele 9; 12,30; 16; 19,30), Arta (orele 15,30; 19).

MISIUNEA SUBLOCOTENENTULUI SIPOS: rulează la Drumul Sării (orele 15,30; 17,45; 20).

MANIA GRANDORII: rulează la Bucegi (orele 15,45; 18; 20,15), Aurora (orele 9; 11,15; 13,30; 15,45; 18; 20,15).

CINE CÎNTĂ, NU ARE GÎNDURI RELE: rulează la Popular (orele 15,30; 18; 20,15).

20 000 DE LEGHE SUB MĂRI: rulează la Unirea (orele 16; 18,15; 20,30).

HAIDUCII: rulează la Munca (orele 16; 18; 20).

FERMA DIN ARIZONA: rulează la Crîngaşi (orele 15,30; 19), Cosmos (orele 15,30; 19).

AGENTUL NR. 1: rulează la Flacăra (orele 15,30; 18; 20,15).

MESAGERUL: rulează la Volga (orele 9; 11,15; 13,30; 15,45; 18,15; 20,30).

GENTLEMENII NOROCULUI: rulează la Laromet (orele 15,30; 17,30; 19,30).

teatre

Teatrul Naţional „I. L. Caragiale" (Sala Comedia): FANNY — ora 20; (Sala Studio): MOARTEA ULTIMULUI GOLAN — ora 20; Teatrul „C. I. Nottara" (Sala Magheru): ADIO CHARLIE — ora 19,30; (Sala Studio): O LUNĂ LA ŢARĂ — ora 20; Teatrul Mic: BALUL ABSOLVENŢILOR — ora 19,30; Teatrul „Lucia Sturdza Bulandra" (Schitu Măgureanu): UN TRAMVAI NUMIT DORINŢĂ — ora 20; (Sala Studio): SPECTACOL DE POEZIE ŞI MUZICĂ — ora 20; Teatrul „C. Tănase" (Sala Victoria): TRĂSNITUL MEU DRAG — ora 19,30; Teatrul „Ţăndărică" (Sala Academiei): RĂI ŞI NĂTĂRĂI — ora 17; (Sala Victoria): ARICIUL ALBASTRU — orele 10 şi 17; Teatrul „Ion Vasilescu": SICILIANA — ora 19,30; Circul „Bucureşti": LA SART, VEDETELE CIRCULUI — ora 19,30.

tv

PROGRAMUL I

9,00 Deschiderea emisiunii. Telex. 9,05 Teleşcoală. Geografia României (anul IV liceu): MUNŢII APUSENI. 9,30 Limba română (clasa a VIII-a): PROBLEME DE ORTOEPIE, ORTOGRAFIE ŞI PUNCTUAŢIE. 10,00 Curs de limba engleză. Lecţia a 24-a. 10,30 Căminul. 11,10 Selecţiuni din emisiunea „Promenada duminicală". 12,05 Roman foileton: „Contele de Monte Cristo". Reluarea părţii a III-a. 12,45 Telejurnal. 17,30 Deschiderea emisiunii de după-amiază. Curs de limba rusă — Lecţia a 23-a. 18,00 Cum vorbim? 18,20 Barzi şi rapsozi: Gheorghe Turoi, fluieraş, cimpoier şi cîntăreţ din comuna Valul lui Traian — Constanţa. 18,30 Publicitate. 18,40 Steaua polară. Emisiune de orientare şcolară şi profesională. A fi... Oţelar. 19,00 Caleidoscop cultural-artistic. Emisiune de informaţie şi actualitate literară, teatrală, cinematografică şi plastică. 19,20 1001 de seri: „Prinţesa de mac" (III). 19,30 Telejurnal. În cinstea aniversării Republicii — Cronica marii întreceri. 20,00 Comentariu la 40 de steme — Judeţul Botoşani. 20,20 Seară de teatru: „Întoarcerea tatălui risipitor" de I. D. Sîrbu. 22,30 „24 de ore".

PROGRAMUL II

20,00 Telecinemateca pentru copii: „Colţ Alb" — o producţie a studiourilor sovietice. 21,30 Muzică populară cu Angela Buciu, Maria Pietraru, Irina Loghin şi Florica Bradu. 21,40 Viaţa economică a Capitalei. 22,00 Arta plastică. Realismul — o tendinţă în arta americană contemporană. 22,20 Dicţionar muzical-distractiv.

Ședința Consiliului UCECOM

Luni, 16 octombrie, a avut loc ședința Consiliului Uniunii Centrale a Cooperativelor Meșteșugărești, la care au participat și președinții uniunilor județene, precum și alte cadre cu munci de răspundere din cooperația meșteșugărească.

La ședință a luat parte tovarășul Virgil Trofin, membru al Comitetului Executiv, al Prezidiului Permanent al C.C. al P.C.R., vicepreședinte al Consiliului de Miniștri, care — după ce a înfățișat preocupările permanente ale conducerii partidului pentru continua îmbunătățire a activității de aprovizionare cu bunuri materiale și de servicii pentru populație, pe baza hotărîrilor Congresului al X-lea și Conferinței Naționale a partidului — a prezentat consiliului recomandarea Comitetului Executiv al C.C. al P.C.R. privind eliberarea tovarășului Ilie Alexe din funcția de președinte al UCECOM și alegerea tovarășului Florian Dănălache, membru al Comitetului Executiv al C.C. al P.C.R., în funcția de președinte al UCECOM.

Punîndu-se la vot aceste recomandări, Consiliul UCECOM a hotărît, în unanimitate, cooptarea tovarășului Florian Dănălache ca membru al consiliului și l-a ales membru al Comitetului executiv, al Biroului, și președinte al UCECOM.

Consiliul a hotărît, de asemenea, eliberarea tovarășului Ilie Alexe din funcția de președinte al UCECOM și l-a ales vicepreședinte al uniunii.

În continuare, consiliul a analizat stadiul îndeplinirii planului cooperației meșteșugărești pe primele trei trimestre și a stabilit o serie de măsuri privind realizarea sarcinilor economice din acest an, precum și a celor prevăzute în cursul anului viitor.

AGENDA

● **O DELEGAȚIE** guvernamentală română condusă de tovarășul Emil Drăgănescu, vicepreședinte al Consiliului de Miniștri, a plecat într-o vizită oficială în R. A. Siriană, la invitația guvernului sirian.

Din delegație fac parte Petru Burlacu, adjunct al ministrului afacerilor externe, funcționari superiori din Ministerul Afacerilor Externe și Ministerul Comerțului Exterior.

● **VICEPREȘEDINTELE** Consiliului de Miniștri, Ion Pățan, s-a întîlnit luni după-amiază cu delegația guvernamentală a R. S. Cehoslovace, condusă de Jan Gregor, vicepreședinte al Consiliului de Miniștri, care se află în țara noastră cu prilejul deschiderii celei de-a doua ediții a Tîrgului Internațional București.

● **LA TÎRGUL INTERNAȚIONAL BUCUREȘTI** a avut loc luni Ziua Italiei. Cu acest prilej, dr. Manfredi Basco, adjunct al ministrului italian al comerțului exterior, a oferit o recepție. Au luat parte Roman Moldovan, președintele Camerei de Comerț, Vasile Răuță, adjunct al ministrului comerțului exterior, directori de întreprinderi românești de comerț exterior, funcționari superiori din M.A.E. și alte persoane oficiale.

Au fost prezenți Antonino Restivo, ambasadorul Italiei la București, membri ai corpului diplomatic, directori de pavilioane naționale, oameni de afaceri, specialiști.

● **VINERI DUPĂ-AMIAZĂ**, a sosit în Capitală ministrul construcțiilor și dezvoltării orașelor din R. P. Ungară, Josef Bondor, care, la invitația conducerii Ministerului Construcțiilor Industriale va face o vizită în țara noastră.

● **LA INVITAȚIA** Ministerului Agriculturii Industriei Alimentare și Apelor, o delegație de specialiști din Ministerul Valorificării Produselor Agricole al Uniunii Sovietice, condusă de C. V. Alexandrovici, adjunct al ministrului, a făcut o vizită în schimb de experiență în țara noastră.

La sfîrșitul vizitei, delegația a avut convorbiri cu Angelo Miculescu, ministrul agriculturii, industriei alimentare și apelor, privind colaborarea între cele două ministere.

Luni la amiază, delegația a părăsit Capitala, plecînd spre patrie.

● **ÎN URMA TRATATIVELOR** desfășurate în spiritul prieteniei și înțelegerii reciproce, la 16 octombrie a.c. a fost semnat la București Protocolul comercial privind schimbul de mărfuri între Republica Socialistă România și Republica Populară Mongolă pe anul 1973.

Potrivit prevederilor, în cursul anului viitor, schimbul de mărfuri va continua să crească, în comparație cu anii anteriori. Republica Socialistă România va livra mobilă și alte produse ale industriei lemnului, medicamente, produse chimice, confecții și tricotaje, bunuri de larg consum și alte mărfuri. R. P. Mongolă va livra diverse piei și blănuri, covoare, lînă și alte mărfuri.

● **LUNI AU ÎNCEPUT** convorbirile dintre Nicolae Agachi, ministrul industriei metalurgice al Republicii Socialiste România, și Wlodzimierz Lejczak, ministrul industriei grele al Republicii Populare Polone. Au fost discutate probleme referitoare la colaborarea pe termen lung în domeniul livrărilor reciproce de produse laminate, oțel și metale neferoase, a livrărilor din R. P. Polonă de materiale refractare, a prelucrării în Republica Socialistă România de concentrate neferoase și cooperării în producția de oțeluri aliate.

actualitatea PENTRU TINERET

SĂ NE BUCURĂM ÎMPREUNĂ

Ieri a fost primit în rîndurile organizației U.T.C.

„Ieri, mărturisea elevul Tatian Petroiescu, din clasa a VIII-a B a școlii generale nr. 1 din Hunedoara, am devenit utecist. Doresc să cinstesc cum se cuvine încrederea ce mi s-a acordat. Voi căuta să învăț și mai bine (n.n. și totuși Tatian are numai note de 9 și 10), voi răspunde cu entuziasm chemărilor, sarcinilor pe care mi le va încredința organizația U. T. C., școala".

De la **profesorul Ioan Vlad**, aflăm o altă dorință care-i face cinste proaspătului utecist. Intenționează, asemeni tatălui său (Victor Petroiescu, maistru oțelar la Combinatul hunedorean), să muncească, atunci cînd va veni vremea, în perimetrul de foc nestins al combinatului de pe malul Cernei, acolo unde se naște oțelul.

Autobuzele sînt gata de drum! Direcția: o serie de întreprinderi agricole din județul Mureș. Fotografia noastră vă prezintă doar pe cîțiva din cei 600 de viitori chirurgi, stomatologi, interniști (studenți la Institutul de medicină și farmacie Tg. Mureș) care lucrează în aceste zile cu entuziasm la strînsul și depozitatul recoltei.

17.34.92!

Începînd de astăzi la acest număr de telefon așteptăm zilnic, între orele 12—16, să primim știri, opinii, noutăți de la fiecare din dumneavoastră !

La Liceul „Ion Slavici" din Arad — ne informează telefonic eleva **Dorina Bunaciu** — a luat ființă, sub îndrumarea **profesorului Augustin Todea, primul cerc de presă din județul Arad.** În cadrul cercului un mare număr de elevi vor fi inițiați în tainele ziaristicii. Cercul va colabora cu ziarele din județ, va organiza întîlniri cu ziariști consacrați. Cele mai reușite articole ale elevilor vor fi publicate în ziarele din Arad și din țară.

Urăm succes tinerilor noștri colegi, promițîndu-le că oricînd rubrica noastră este pregătită să le [illegible] încercările.

ACESTE IDEI MINUNATE

● *Specialiștii Uzinei „Tehnometal" din Timișoara au introdus în producție noi tehnologii originale: un procedeu de zincare a pieselor, care înlocuiește o instalație electrolitică, proiectată și executată în cadrul uzinei. Odată cu reducerea consumului de metal, noul procedeu asigură și o sporire a rezistenței pieselor la coroziune. La aceeași uzină a fost pusă la punct și o nouă tehnologie de fabricație a elementelor pentru cornale și fitinguri, cu ajutorul căreia, procedeu ce implică reducerea considerabilă a manoperei.*

● *Cercetătorii și tehnicienii din cadrul întreprinderii „Metalotehnica" din Tg. Mureș au elaborat un nou procedeu de turnare de precizie, pe baza căruia productivitatea muncii — în realizarea pieselor destinate mașinilor din industria ușoară — este sporită cu peste o sută la sută, iar prețul de cost pe tona de produs se reduce cu circa 20 000 lei.*

NE-AM INFORMAT PENTRU DVS.

Combaterea zgomotului

Un raport elaborat de Comisia tehnică pentru studierea zgomotului a U.N.E.S.C.O. precizează trei serii de măsuri de protejare împotriva efectelor nocive ale zgomotului: colective, individuale și medicale. Dacă ultimele două se referă la **echipamentul de protecție** împotriva zgomotului și, mai ales, la necesitatea unor **examene medicale periodice**, măsurile colective se orientează către posibilitățile de a preveni însăși producerea zgomotelor cu o intensitate diminuare. Este vorba, în primul rînd, de luarea în considerare a factorilor de insonorizare la proiectarea și **construirea clădirilor**, localurilor de muncă, la instalarea și funcționarea mașinilor și utilajelor, precum și la studierea mult mai atentă a condițiilor de muncă.

BLITZ

Cărbuni sau lemne ?

— Ce aveți acasă, gaze ? Ah, n-aveți gaze, atunci vă aranjez eu să aveți. Nu, nu doriți gaze, mă rog, atunci ce doriți ? Lemne ? ! Desigur, nu-i o problemă pentru mine. Să-mi spuneți doar cîte să fie. Și cărbuni ? Da, și cărbuni vă servesc...

Asupra credulității aproape absurde a celor care sperau să obțină, prin mijloace particulare, „pe sub mînă", o serie de servicii de stat, credem că nu are rost să insistăm. Vorba e că aceștia îi ofereau încrezători escrocului Ștefan Seciu (28 ani, din Bacău) diverse sume de bani pentru a le procura combustibil.

— Dv. ce doriți ? l-a întrebat politicos Seciu pe un cetățean care-i solicitase o întîlnire la cofetăria „Iris" ; cărbuni sau lemne ?

— Eu — a răspuns tot politicos și fără să se grăbească interlocutorul — am gaze acasă ; mi le-au instalat acum vreo trei luni, adică cam tot atunci cînd — trebuie să-ți mărturisesc — am fost avansat locotenent major de miliție.

Urmare : acum, după atîtea tranzacții, escrocul nu mai face nimic. Așteaptă și, poate, meditează.

„Azi aici, mîine-n Focșani"

— Salut „Mască" !

— Salut „Cioocane", ce mai „înghiți" ?

Astfel s-au revărsat cei doi amici, Marin Pîrlogea (comuna Glodaru, jud. Buzău) și Victor Radu (București str. Nicolae Șerban 26) și, imediat, au trecut „la fapte". Cum timp liber aveau destul (de peste un an de zile nici unul nu mai muncea nicăieri), au început — chestie de inspirație ! — cu furturi în gări. „Azi aici, mîine-n Focșani !", vorba lui Caragiale. Dar a venit — după numai o săptămînă — vremea cînd cineva (pe care n-ar fi dorit să-l revadă) le-a spus : „Scoate drace ce-ai furat !" Și n-au avut încotro !

Cafeluța de la amiază

Angela Postelnicu (str. Precupeții Vechi 71) se trezea în fiecare zi pe la amiază, își bea cafeluța, apoi rămînea în fața oglinzii nu mai mult de un ceas-două.

— Ieșim un pic și noi, tu? Eu o să-mi pun pardesiul maron, știi care : îmi stă bine, nu ?

„Amica" consultată astfel telefonic dădea, să zicem, un răspuns afirmativ. Și atunci cele două tinere urmau să se întîlnească, nu peste multă vreme, în colț, la barul poreclit „Katanga". Apoi, la plimbare ! Se vede însă că A.P. nu se rezuma la simple plimbări. Dovada : organele de miliție i-au aplicat o severă sancțiune pentru acostare de persoane. O perioadă de timp, de aici înainte, îi va lipsi, desigur, cafeluța de la amiază. Ce să-i faci ? !

Sacoșa mov și ce a urmat...

Se îndeletniceau cu furtul. Aceasta le era, în ultima vreme, „ocupația de bază". Cele trei „prietene", H. Sogher, Cl. Popovici și Victoria Rupa șterpeleau de unde puteau și ce puteau. „Preferințe" : gențile și sacoșele de damă; orele de aglomerație în mijloacele de transport în comun. Recent, cum era și firesc, isprăvile lor au luat definitiv sfîrșit. „Ghinionul" le-a fost adus de o sacoșă de culoare mov, aparținînd unei cetățene întîlnite în autobuzul 42, căreia i-au furat aproape 1 000 lei. Și de aici au urmat „complicațiile". Alte obiecte și peste 8 000 lei au fost găsite asupra lor de către organele de miliție, toate provenind din furturi.

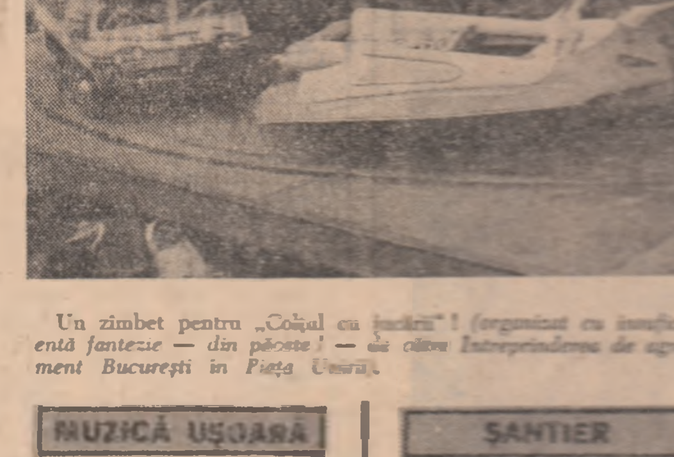

Un zîmbet pentru „Coșul cu jucării" ! (organizat cu insuficientă fantezie — din păcate ! — de către Întreprinderea de agrement București în Piața Unirii).

MUZICĂ UȘOARĂ

Anda Călugăreanu la Festivalul Presei

Cu cîteva minute înainte de a se urca în avionul care o va duce în Republica Democrată Germană, unde, împreună cu George Enache, va participa la **Festivalul Presei de la Dresda** (organizat de Uniunea Ziariștilor din această țară, între 15—25 octombrie a.c.) Anda Călugăreanu a declarat pentru cititorii „Actualității" : „Voi interpreta două lucrări de Temistocle Popa **„Trecea fanfara militară"**, cîntată în limba germană, și **„În rîndul patru"**, precum și melodia germană **„E minunat, e minunat"**. Pînă la sfîrșitul acestui an urmează să întreprind o serie de turnee în țară și să particip, de asemenea, la realizarea emisiunilor de Revelion la televiziune, unde toate piesele vor fi și prime audiții".

L. P.

ȘANTIER

Constructorii din clasa a VIII-a

După ce clopoțelul a vestit sfîrșitul anului școlar 1971—1972, elevii **Școlii generale nr. 1 din orașul Făgăraș** au hotărît ca, în perioada vacanței mari, să adauge școlii un etaj și să extindă spațiul existent, adăugîndu-i noi săli pentru diferite activități. Șantierul școlar și-a început activitatea după o riguroasă planificare. Valoarea totală a muncii prestate de elevi : 1 milion lei. I-am regăsit din nou, cu cîteva zile în urmă, pe inimoșii „constructori" împărțindu-și forțele între cîmpurile mănoase ale întreprinderilor agricole din județ (unde contribuie la strîngerea recoltei) și acest șantier sui generis al tineretului, pe care l-au organizat chiar la ei acasă.

Ion Marcu, Wilhelm Weiss din clasa a IX-a, Ion Ghindavu, Ion Oană, Daniela Danu, Daniela Drăghici, clasa a VIII-a, Ion Solomon din clasa a VI-a, au îmbrăcat deci din nou salopetele de lucru. Alături de ei, lucrează și părinții lor. Să mai notăm și alte cîteva nume de oameni harnici, de nădejde, cu care orașul chimiei se mîndrește și care, și de această dată, au muncit cu abnegație alături de copiii lor : Gheorghe Ona, Emil Solomon, ing. Ion Cimaș, electricianul Gheorghe Bogoi, Ioan Babota, Pavel Avram, Pfeiffer Iosif, Ion Rențu și Gheorghe Cîndulet. Am făcut cunoștință și cu cadrele didactice prezente și de această dată în mijlocul elevilor : Ovidiu Prundus, Victoria Postolache, Letiția Geamănu, Irina Micloș și Ion Mihăilă. În ajutorul entuziaștilor constructori au venit și ucenicii din anul II de la Grupul școlar de chimie U.P.R.U.C. Făgăraș, care au lucrat aproape 2 săptămîni cu cîte o echipă formată din 30 de ucenici, transportînd mortar, turnînd ciment, executînd lucrări de zidărie. O contribuție valoroasă și-au adus-o, în alte 2 săptămîni, cei 30 de elevi din anul III al Liceului „Radu Negru" din Făgăraș, precum și o echipă a Întreprinderii de construcții industriale din Brașov (sectorul Făgăraș), condusă de inginerul șef Luca Lazăr.

ADINA VELEA

MARTOR OCULAR

Instantaneu inedit, realizat sîmbătă orele 17,30. În vitrina Autogării de călători din Piața Operetei am avut surpriza să găsim, în loc de un orar al curselor, nou, eventual, de un anunț pe aceeași temă... o sacoșă dezbrăcată de provizii. Să fie vorba oare de un nou curent de idei privind reclama comercială, lansat de către I.T.A. București ?!

Din Maramureș

Deși poate par, nu toate cele 3 tinere din fotografie sînt colege de generație. Prima din stînga, Teodora Dicu, învățătoare în satul Prisnea din Maramureș, le-a avut, cu cîțiva ani în urmă... eleve pe surorile Maria și Mara Duțu. Recent toate trei s-au întîlnit din nou, și împreună, sub tinda cu incrustații geometrice a casei de pe ulița „Florilor", unde locuiește învățătoarea, au depănat amintiri, au țesut gînduri de viitor, de viață lungă.

Peste cîteva zile surorile se vor întoarce la Baia Mare, unde sînt eleve la un liceu profesional, iar tînăra învățătoare va „școli" mai departe alte generații de „fiice ale Maramureșului".

TOAMNA VĂ PROPUNE

Expoziția elevei Violeta Preda

● Sala „Ateneu" a Casei de cultură din Sinaia găzduiește expoziția unei foarte tinere pictorițe amatoare : Violeta Preda, elevă în clasa a IX-a a Liceului „George Enescu" din Sinaia. O bună parte din cele 50 de tablouri prezentate (pictură în ulei, acuarelă, grafică) dovedesc un promițător talent. Se recomandă deci atenției dv.

Dezbatere la Modern club

● Astăzi, la orele 18, Modern Club organizează pentru membrii cenaclului său de arte plastice o originală dezbatere. Tema : Rolul artistului plastic amator în educarea estetică a maselor. Participă pictorul Sabin Bălașa, Ion Tătaru, critic de artă, și Cornel Radu Constantinescu, redactor de specialitate la ziarul nostru.

Cursuri de regie, operatorie

● Tot astăzi, la orele 18, la Ecran Club, va avea loc deschiderea festivă a cursurilor de regie, operatorie, scenarii și actorie. Participă actorii : Irina Petrescu, Florin Piersic, Virgil Ogășanu, Peter Paulhofer, precum și Nicolae Zeicu, director al Arhivei Naționale de filme, președintele de onoare al clubului, Leonida Pleșoianu, directorul Întreprinderii Poligrafice „Luceafărul", vicepreședinte al clubului, Timotei Ursu, regizor.

Festivalul cîntecului ostășesc

● Vineri, 20 octombrie, ora 19,30, Ministerul Forțelor Armate prezintă, în studioul de concerte al Radioteleviziunii, în cadrul **„Festivalului cîntecului ostășesc,"** un interesant spectacol de muzică ușoară.

Toamna studențească brașoveană

● Ieri s-au inaugurat la Casa de cultură din orașul de la poalele Tîmpei manifestările din cadrul **„Toamnei studențești brașovene"**, ce vor continua pînă în ziua de 22 octombrie.

Muzeele George Enescu și George Bacovia

● Vă recomandăm vizionarea a două interesante muzee, dedicate memoriei lui George Enescu și George Bacovia. Muzeul George Enescu, îmbogățit recent cu cîteva exponate inedite, este deschis zilnic între orele 9—18,30 (luni închis), iar Muzeul Bacovia, cuprinzînd emoționante aduceri aminte despre autorul „poemelor de plumb și bronz", poate fi vizitat zilnic între orele 11—19 (luni închis).

SPORT • SPORT • SPORT

DUPĂ FINALA „CUPEI DAVIS"

Finala celei de-a 61-a ediții a „Cupei Davis", disputa titanică de trei zile de la arena Progresul, ambianța în care s-au desfășurat jocurile au lăsat impresii de neuitat jucătorilor celor două echipe, antrenorilor, tehnicienilor, specialiștilor veniți să urmărească evoluția celor mai bune două echipe din lume. O parte dintre aceștia și-au împărtășit impresiile și părerile redactorului „Agerpres", duminică seara, după ultima partidă a acestei pasionante întîlniri.

OPINII, IMPRESII, DECLARAȚII...

ROBERT B. COLWELL, președintele Federației americane de tenis :

„Nu regret că am făcut un voiaj atît de lung pentru a ajunge în România. În această frumoasă țară ne-am bucurat de o ospitalitate deosebită. Felicit ambele echipe pentru minunatul spectacol sportiv ce mi l-au oferit în trei zile de „mare tenis". Echipa S.U.A. a cîștigat, dar foarte greu. Formația română are meritele sale. Este o performanță să te calific; de trei ori în finala „Cupei Davis". Acest lucru a fost posibil datorită celor doi remarcabili jucători pe care-i aveți. Sper ca Ion Țiriac și Ilie Năstase să joace încă mulți ani și să obțină aceleași rezultate răsunătoare. Finala a fost excelent organizată. Plecăm acasă cu cele mai frumoase impresii despre România".

ENRIQUE MOREA (Argentina), arbitrul principal al întîlnirii :

„Mulțumesc celor două federații pentru încrederea acordată de a oficia la această finală a „Cupei Davis". Pentru mine a fost o mare onoare să arbitrez întîlnirea dintre cele mai bune echipe din lume. Pentru tenisul european, cel mai bun lucru ar fi fost să cîștige România finala. A cîștigat însă o echipă a cărei valoare nu poate fi pusă la îndoială. Tenismenii români, și în special Ion Țiriac, au luptat excepțional. Maniera cu care a abordat Țiriac meciul cu Smith m-a impresionat pur și simplu. A pierdut în fața unui mare campion, cîștigătorul de la Wimbledon. Să mă iertați dacă am făcut unele erori, ele nu au fost intenționate. În toată cariera mea sportivă ca jucător de tenis și ca arbitru am avut o comportare corectă".

LUIGI ORSINI (Italia), membru în comitetul director al F.I.L.T. :

„Felicit Federația română pentru exemplara organizare a finalei „Cupei Davis" — ediția a 61-a. Jucătorii ambelor echipe ne-au oferit un adevărat recital de tenis".

STAN SMITH : (S.U.A.) :

„Desigur, sînt fericit că echipa noastră a cîștigat din nou „Cupa Davis". Am crezut că după proba de dublu nu vom mai avea probleme. Țiriac a jucat excepțional și m-a pus la grea încercare. El este un jucător experimentat care știe să aplice tactica adecvată în funcție de adversar. Năstase rămîne unul din marii jucători ai lumii. Se întîmplă însă, uneori, ca și un jucător atît de strălucit ca el să aibă o zi nefastă. Păcat că lui i s-a întîmplat aceasta tocmai aici, la București. Îmi pare rău".

GELHAND DE MERXEM, vicepreședintele Federației belgiene de tenis :

„Sînt pentru prima oară în frumoasa dumneavoastră țară. Bucureștiul este un oraș încîntător, cu multe grădini și bulevarde frumoase. Finala a prilejuit o strașnică bătălie sportivă, scorul strîns (3—2) atestă acest lucru. Publicul s-a dovedit pasionat, dar s-a comportat în limitele sportivității. Țiriac a fost magnific în meciul susținut cu Smith. Năstase mi s-a părut ieșit din formă. Dacă Țiriac va continua să joace, cred că echipa română va disputa și anul viitor finala „Cupei Davis".

DENNIS RALSTON, căpitanul nejucător al echipei S.U.A. :

„Este o mare reușită pentru echipa S. U. A. să cîștige la București în fața redutabilei selecționate a României. Tenismenii români sînt puternici, adversari de mare clasă. Chiar dacă jucătorii americani au evoluat la adevărata lor valoare, trebuie să recunoaștem că ei au avut și puțin noroc. Am asistat la multe finale ale „Cupei Davis", însă cea de la București le-a depășit pe toate din punct de vedere al organizării".

BASIL RAY (Anglia), secretar al comitetului de organizare a „Cupei Davis" :

„Îmi pare rău că n-a cîștigat echipa României. Felicit echipa S.U.A. În peregrinările sale, de-a lungul a 72 de ani de existență, „Cupa Davis" a contribuit la strîngerea relațiilor de prietenie și colaborare între sportivii diferitelor țări de pe toate continentele. Organizatorii finalei de la București au fost la înălțime".

ION ȚIRIAC :

„Tenismenii americani au fost mai buni. Am pierdut setul al 5-lea și meciul în fața lui Smith, deoarece nu mai aveam forța necesară, nu mai puteam face față jocului viguros al americanului, mai tînăr ca mine cu 8 ani. Îmi voi continua activitatea sportivă, dar nu știu dacă voi mai juca în „Cupa Davis". Voi mai reflecta asupra acestei probleme".

ILIE NĂSTASE :

„Nu este ușor să joci într-un meci de „Cupa Davis", prima partidă chiar împotriva lui Stan Smith. Am jucat crispat. Nu am fost relaxat ca altă-dată. Am vrut să cîștig cu orice preț în fața publicului meu. M-am grăbit, nu m-am concentrat suficient, am comis greșeli copilărești. Înaintea „Cupei Davis" am jucat pe terenuri de ciment și gazon. Curios, dar m-am acomodat greu cu terenul de zgură. Țiriac a jucat excelent, și-l felicit".

(Agerpres)

CENTENARUL PATINAJULUI ROMÂNESC

● SPORTIVI DIN 16 ȚĂRI LA CAMPIONATELE INTERNAȚIONALE DE JUNIORI ALE ROMÂNIEI ● ÎNTRECERILE ÎNCEP JOI.

Săptămîna aceasta, patinoarul „23 August" din Capitală va găzdui o interesantă competiție internațională, avînd ca protagoniști mai mulți sportivi de peste hotare. Amănunte despre aceste întreceri ne-a furnizat prof. **Florin Gămulea**, secretar general al federației de specialitate.

„Față de anii precedenți, — a subliniat interlocutorul nostru — acum, activitatea competițională a început mai devreme. Respectiv, noul sezon de patinaj artistic s-a inaugurat în prima parte a lunii octombrie cu o suită de concursuri internaționale de mare atracție. Reamintesc de întrecerile care au avut loc la Miercurea Ciuc (timp de două zile) și în Capitală (sîmbătă), cu participarea unor patinatori valoroși din U.R.S.S. (Iuri Ovcinikov, perechea Irina Vorobieva—Aleksandr Vlasov), Ungaria (Zsuzsa Almassy, locul 4 la C.M.), R.D. Germană și Polonia. Aceste concursuri au fost prilejuite de două evenimente importante : sărbătorirea a 100 de ani de la primele întreceri de patinaj în România și 50 de ani de la înființarea federației noastre de patinaj".

Concursurile continuă săptămîna aceasta, cînd sînt programate noi întreceri de amploare. Începînd de joi, la patinoarul „23 August" din Capitală se desfășoară **Campionatele internaționale de juniori ale României**, avînd în program probe individuale și pe perechi, de patinaj artistic și dans pe gheață. Vor evolua sportivi din 16 țări, printre care : Austria, Franța, Belgia, Italia, Suedia, U.R.S.S., Cehoslovacia, Ungaria, Olanda, Elveția etc. Campionatele se încheie sîmbătă 21 octombrie.

M. L.

În Bucegi, prin preajma cabanei Susai, unde fotoreporterul nostru a surprins pe peliculă imaginea acestui brad în formă de harpă, a sosit vremea în care — cum spunea Mihail Sadoveanu „vînturile și negurile reci urcă din ce în ce mai des spre creștetul munților, rostirea păsărilor se face domoală, iar pasul omului, mai întîi, se afundă în vălătuc de frunze jilave, apoi în omăt".

REPORTAJUL ACTUALITĂȚII

9 ucenici salvează uzina în care vor munci

Faptul a avut loc recent la Fabrica de fire cord a Combinatului de fibre artificiale Brăila. Era o dimineață liniștită, care se părea că nu anunță nimic deosebit. **Cei 9 ucenici**, ieșiseră din schimb și se găseau acum în dormitoarele din incinta întreprinderii. Erau obosiți, dar și mulțumiți de roadele muncii lor. Deodată, cineva a strigat :

— Incendiu la secția de sulfură !

Și au alergat cu toți într-un suflet ! Aici, de la explozia unei sobe de sulfură, a luat foc materia primă, manganul. **Trebuia intervenit imediat, hotărît, căci altminteri era amenințată însăși fabrica, fabrica în care au învățat meseria, fabrica în care peste cîteva luni vor fi muncitori.** Au luat măsuri de localizare a incendiului, de evacuare a sacilor cu mangan. Se impuneau eforturi deosebite, rapide, cît mai rapide, fără să se țină seamă de oboseală, de căldura sufocantă. Și astfel, într-un ritm epuizant, au muncit 4 ceasuri și jumătate. În fruntea lor, tînărul inginer Mihai Corneliu, șeful secției, și inginerul șef al fabricii, Adrian Murgoci. Dar iată cine sînt și cei 9 ucenici : **Petru Danieluc, Marian Jerca, Ion Ciobotaru, Mircea Bivol, Ion Labiuc, Constantin Lupu, Aurel Grosu, Gheorghe Ioniță și Gheorghe Călian.**

— Prin intervenția lor hotărîtă, ne spune Traian Ciulinaru, secretarul comitetului UTC de la C.F.A., acești tineri au salvat de fapt întreaga fabrică de fire cord. Drept să vă spun, ne așteptam la asemenea atitudine din partea lor : cu toții sînt tineri destoinici, entuziaști, care sîntem siguri că își vor face în curînd și datoria de muncitori aici, în fabrica pe care au scos-o dintr-o grea încercare.

I. CHIRIC

Pagina realizată de ANDREI BĂRSAN

LA ZI — evenimente prezentate de comentatorii noștri

de peste hotare

Criza mercenarilor

Demisia de la Pnom Penh exprimă impasul regimului lui Lon Nol

Lon Nol care și-a acordat și titlul de președinte și gradul de mareșal a înlăturat pe șeful echipei ministeriale de la Pnom Penh („guvern" de mercenari lipsit de orice bază legală). Son Ngoc Thanh s-a văzut obligat să părăsească fotoliul în care s-a instalat în martie, oferindu-și demisia. N-a fost o surpriză. Acest politician compromis (vechi om de casă al C.I.A. după ce a mai trecut și pe la alte servicii secrete — DIE WELTWOCHE scria despre „antecedente indoielnice") este sacrificat pentru a se salva aparențele. Eșecurile politice, militare și economice ale regimului de la Pnom Penh sînt trecute acum în contul lui Son Ngoc Thanh. De altfel, între protagoniștii acestui regim — născut dintr-o lovitură de stat organizată de „specialiștii" Washingtonului — relațiile au devenit incordate. Lon Nol nu a dorit să împartă puterea cu alții și în pofida îndelungatei sale șederi prin saloane de spital și-a anihilat rivalii. Sirik Matak și In Tam — după ce și-au pierdut funcțiile — au descoperit pe neașteptate „antidemocratismul" lui Lon Nol și joacă rolul de „opoziționiști". Corabia trădării se scufundă și dumnealor încearcă să se salveze în ceasul al 12-lea...

Mercenarii sînt neliniștiți de ceea ce se întîmplă pe front dar mai ales de zvonurile insistente că Washingtonul ar fi dispus să se debaraseze de echipa falimentară de la Pnom Penh (JEUNE AFRIQUE semnala că la Washington „se ia în considerație din ce în ce mai mult" înlăturarea vîrfurilor actualului regim din capitala cambodgiană — regim care supraviețuiește numai datorită protecției americane. Formulele de „înlocuire" dovedesc, însă, aceeași lipsă de realism ca și cea care a condus pe strategii S.U.A. în actualul impas cambodgian).

REUTER anunță că noul „premier" de la Pnom Penh este Hang Thun Hak, secretarul general al unui partid creat de... fratele lui Lon Nol. Disensiunile dintre Lon Nol și concurenții săi se ascut pe fundalul ofensivei victorioase a forțelor patriotice. Unitățile F.U.N.K. au reeditat acțiunile lor spectaculoase — mărturie a unui curaj admirabil — chiar în interiorul Pnom Penh-ului. O tabără de blindate lonnolistă a fost atacată la numai 200 m de ambasada franceză situată în centrul orașului. În zorii aceleiași zile, forțele rezistenței populare au aruncat în aer podul Chrui Changwar — apreciat de FRANCE PRESSE drept „cel mai mare pod al Pnom Penh-ului" — care unește malurile rîului Tonle Sap, unul din cele patru brațe ale Mekongului. „Înaltul comandament" al lui Lon Nol s-a văzut nevoit să recunoască acțiunea forțelor patriotice într-un comunicat lapidar. Firește, au lipsit explicațiile. Dar pentru cunoscătorii realităților cambodgiene nu este un secret că unitățile F.U.N.K. sînt prezente în apropierea capitalei, că ele pot să străpungă cu ușurință sistemul defensiv al mercenarilor. „Teritoriul unde partizanii se pot mișca în voie în timpul zilei înarmați, fără să se ascundă, începe nemijlocit la periferia capitalei" — scria un ziarist parizian. DIE WELTWOCHE amintea că situația militară este catastrofală pentru Lon Nol și că „Pnom Penh este izolat de provinciile producătoare de orez și deseori, săptămîni în șir, și de accesul la mare". Ultimele comunicate semnalează că drumul nr. 5 — sau „calea orezului" — nu mai este deținut de lonnoliști pe o lungă porțiune și că forțele patriotice continuă să fie prezente și acum în sectoarele est și nord-est ale Pnom Penhului. LE MONDE DIPLOMATIQUE constata „îngustarea constantă a teritoriului controlat de autoritățile de la Pnom Penh". Guvernul Regal de Uniune Națională condus de prințul Norodom Sianuk a stabilit puterea populară în 85 la sută din teritoriul țării. Acest guvern se bucură de o recunoaștere internațională mereu mai largă. Telegrame sosite cu cîteva ore în urmă anunțau că încă un stat — Camerunul — a recunoscut G.R.U.N.C. drept unic reprezentant legal al Cambodgiei.

Demisia de la Pnom Penh a lui Son Ngoc Thanh nu este decît un episod al unei crize care dezvăluie soarta ingrată a mercenarilor ajunși la ceasul inevitabil al falimentului.

EUGENIU OBREA

Pe străzile Pnom Penhului, în timpul recentului atac al patrioților...

„Eșuarea blocadei"

Larg proces de normalizare a relațiilor țărilor latino-americane cu Cuba

Patru state din zona Mării Caraibilor — Trinidad, Guyana, Barbados și Jamaica — au hotărît să stabilească relații diplomatice cu Cuba, anunță agenția FRANCE PRESSE, citind surse oficiale din capitala Trinidadului. Port of Spain. Cu numai 24 de ore mai devreme, într-o conferință de presă organizată la Ciudad de Panama, șeful guvernului panamez, generalul Omar Torrijos, declara că Republica Panama va acționa în direcția restabilirii legăturilor cu Cuba. „Fiecare oră de blocadă împotriva Cubei înseamnă 60 de minute de rușine pentru Organizația Statelor Americane" — sublinia generalul Torrijos, exprimîndu-și convingerea că „se apropie cu repeziciune eșuarea blocadei".

Dereglarea mecanismului politic și diplomatic îndreptat spre izolarea Cubei de restul Americii Latine — mecanism pus în funcțiune de Washington după victoria revoluției cubaneze — se accentuează, astfel, și mai mult. Acest proces care a început o dată cu reluarea de către Chile a relațiilor diplomatice cu Cuba, a continuat cu invitarea acesteia din urmă ca membru cu drepturi depline la lucrările reuniunii de la Lima a statelor în curs de dezvoltare și a cunoscut un alt moment semnificativ prin restabilirea, la începutul lunii august, a relațiilor diplomatice dintre Peru și Cuba. Analizînd ceea ce ea denumește „succesiunea de normalizări diplomatice în Caraibi", revista L'INFORMATION LATINE care apare la Washington releva, citind surse de la sediul O.S.A., că „procesul tîrînd spre normalizarea relațiilor emisferei cu Cuba a căpătat o asemenea intensitate încît eforturile (nord) americane de a-l opri seamănă de pe acum cu o bătălie de ariergardă dinainte pierdută".

Semnificația acestor desfășurări nu este greu de descifrat. Este vorba, în primul rînd, de eșecul — inevitabil de altfel — al unei politici nerealiste, anacronice, de creare a unei „carantine" politico-diplomatice și economice îndreptată împotriva primului stat socialist din America Latină. Este vorba, totodată — și aici implicațiile sînt încă și mai vaste și profunde — de schimbările structurale ce se petrec la scara continentului sud-american. Sîntem martorii unei serioase activizări a vieții politice pe vaste întinderi la sud de Rio Grande. Exercitarea suveranității naționale asupra bogățiilor naturale, afirmarea dreptului sacru al fiecărei țări de a-și elabora și aplica linia politică internă și externă în conformitate cu interesele proprii, cu realitățile istorice și social-economice concrete, sînt trăsături definitorii ale acestor noi evoluții.

Cursul spre abandonarea unei politici impuse, spre normalizarea relațiilor cu Cuba, este o urmare firească și, totodată, o expresie a noului spirit care își croiește drum pe continentul latino-american. O expresie a deplasărilor care au loc în viața acestui continent, a voinței popoarelor sud-americane de a exclude discriminările și inegalitatea, de a-și lua destinele în propriile lor mîini, de a acționa solidar în apărarea intereselor lor comune.

EM. RUCĂR

Generația tînără solidară cu popoarele Indochinei

Întîlnirea internațională de la Paris

La Paris a luat sfîrșit întîlnirea internațională a tineretului și studenților în sprijinul luptei popoarelor Indochinei împotriva agresiunii americane. La întîlnire au participat delegații din peste 20 de țări europene, precum și reprezentanți ai unor organizații internaționale de tineret. A luat parte și reprezentantul Uniunii Tineretului Comunist din România.

Participanții au adoptat un apel către tineretul european, precum și un mesaj adresat tineretului din Indochina în care este exprimată solidaritatea frățească a studențimii, a tineretului european cu lupta eroică a popoarelor Vietnamului, Laosului și Cambodgiei.

★

Duminică, a avut loc, la Paris, o demonstrație de mare amploare a tineretului împotriva intervenției americane în Vietnam. Cele două zile de acțiuni de protest împotriva războiului dus de S.U.A. în Vietnam — „Zilele tineretului din Europa pentru victorie în Vietnam și în Indochina", s-au desfășurat la apelul unor organizații franceze de stînga, între care cele ale tineretului comunist și socialist.

Manifestația de duminică s-a încheiat cu un marș, la care au participat reprezentanți ai organizațiilor de tineret din 27 de țări, printre care și ai Uniunii Tineretului Comunist din România.

R. P. D. COREEANĂ. — Aspect de muncă de la uzina de mașini electrice din Phenian

LUPTE ÎNCORDATE ÎN JURUL SAIGONULUI

În cursul zilei de duminică, în jurul capitalei sud-vietnameze, au continuat lupte încordate. Forțele populare de eliberare din Vietnamul de sud și menține controlul asupra unei porțiuni însemnate din apropierea Saigonului, pe șoseaua strategică nr. 1, la 45 km est de capitală.

Circulația pe șosea a fost întreruptă. Un comunicat al Comandamentului militar saigonez recunoaște că, în pofida sprijinului aviației americane, tentativele trupelor lui Thieu de a prelua controlul asupra acestei regiuni au eșuat.

Agențiile americane menționează că, în cursul luptelor de sîmbătă pentru trei puncte fortificate din apropierea Saigonului, pe șoseaua nr. 13, care sînt controlate de mai bine de o săptămînă de patrioții sud-vietnamezi, forțele saigoneze au pierdut 50 de oameni.

Aviația americană a continuat bombardamentele masive asupra pozițiilor forțelor armate de eliberare din Vietnamul de sud. Numai în cursul nopții de sîmbătă spre duminică, bombardiere strategice „B-52" au efectuat patru raiduri asupra pozițiilor patrioților la nord de Saigon.

În ultimele 24 de ore, la Belfast și în alte orașe nord-irlandeze s-au produs noi incidente violente, în care patru civili și-au pierdut viața și trei au fost răniți. Bilanțul celor trei ani de violențe se ridică acum la 606 morți.

Fotografia reprodusă după PARIS MATCH înfățișează membri ai unei grupări protestante extremiste care defilează mascați.

EDITURILE ROMÂNEȘTI LA EXPOZIȚIA DE CARTE PENTRU TINERET DE LA MOSCOVA

La Moscova s-a deschis o expoziție internațională de carte pentru tineret, la care sînt prezentate producții editoriale din unele țări socialiste. Edituri din România expun o gamă largă de cărți pentru tineret, în domeniile beletristicii, social-politic și ideologic.

În Comitetul pentru problemele coloniale al O.N.U. participă pentru prima dată reprezentanții mișcărilor de eliberare națională din teritoriile aflate sub dominație colonialistă

În Comitetul pentru problemele coloniale al Adunării Generale a O.N.U. se desfășoară, în aceste zile, dezbaterea punctului de pe ordinea de zi privind situația din teritoriile coloniale ale Portugaliei.

În raportul comitetului însărcinat cu studierea situației privind aplicarea Declarației asupra acordării independenței țărilor și popoarelor coloniale (Comitetul celor 24), prezentat în cadrul lucrărilor, se reafirmă dreptul inalienabil al popoarelor din Angola, Mozambic, Guineea-Bissau și Insulele Capului Verde și al altor teritorii aflate sub dominație portugheză la autodeterminare și independență și legitimitatea luptei duse de mișcările de eliberare națională din aceste țări.

La Națiunile Unite s-a inaugurat ieri un nou sistem al dezbaterilor pe marginea situației din teritoriile aflate sub dominație colonialistă. Pentru prima dată de la înființarea organizației, reprezentanții mișcărilor de eliberare națională din aceste teritorii vor lua parte la deliberări în calitate de „observatori". Pînă acum, liderii africani se puteau prezenta în fața diferitelor organisme ale O.N.U. doar dacă erau invitați special și, în acest caz, aveau statut de „petiționari". Primul dintre reprezentanții populației din colonii, care va beneficia de noua calitate, va fi Amilcar Cabral, secretarul general al Partidului African al Independenței din Guineea Portugheză și Insulele Capului Verde (P.A.I.G.C.). El va lua cuvîntul în Comitetul pentru teritoriile sub tutelă al Adunării Generale.

WALTER SCHEEL DESPRE RELAȚIILE CU R. P. CHINEZĂ

La întoarcerea sa din vizita oficială în R. P. Chineză, Walter Scheel, ministrul vest-german al afacerilor externe, a făcut o declarație în care a apreciat că „stabilirea relațiilor diplomatice cu R. P. Chineză constituie un capitol al politicii R.F.G. de a întreține relații normale și bune cu toate țările. Am folosit, totodată, vizita mea la Pekin, a spus el, pentru a dezbate cu premierul Consiliului de Stat, Ciu En-lai, și cu ministrul afacerilor externe, Ci Pin-fei, în cadrul mai multor convorbiri, probleme ale politicii mondiale. Am discutat, de asemenea, probleme de interes reciproc".

Scheel și-a exprimat apoi opinia că relațiile dintre cele două țări „pot deveni mai dense în domeniul comerțului, al colaborării științifice și, de asemenea, în cel al schimburilor pe plan cultural".

● **LA 17 OCTOMBRIE se deschide în fața tribunalului de la Kenitra procesul intentat participanților la tentativa de asasinat, de la 16 august, împotriva regelui Hassan al II-lea, anunță agenția M.A.P.**

Pe banca acuzaților vor compare piloții de pe avioanele „F-5", precum și complicii lor, care au pus la cale asasinarea suveranului marocan. Printre aceștia se află comandantul escadrilei militare Kouera și coordonatorul atacului de la baza Kenitra, locotenent-colonelul Amekrane.

După cum se știe, în urma acestui atac 10 persoane au fost omorîte, iar alte 50 — rănite.

Manifestări dedicate României în Uruguay

În orașul Paysandu, al doilea centru economic, cultural și administrativ din Uruguay, a avut loc o reuniune specială a autorităților departamentale, dedicată cunoașterii României și poporului român. Ambasadorul țării noastre la Montevideo, Valeriu Pop, a prezentat o expunere cu privire la caracteristicile României contemporane.

În cadrul aceleiași reuniuni a fost adus un omagiu României socialiste, poporului nostru și tovarășului Nicolae Ceaușescu, președintele Consiliului de Stat, de către arhitectul Oskar Garrasino, primarul municipiului. Cu acest prilej au fost oferite steagul și scutul orașului Paysandu ca semn al prieteniei de care se bucură poporul român.

De asemenea, numeroase emisiuni speciale și ample reportaje au fost consacrate cunoașterii României și realizărilor poporului nostru de către posturile de radio locale și cotidianul „El Telegrafy".

pe scurt

„Ziua României" la Tîrgul de la Bagdad

● ÎN CADRUL Tîrgului internațional de la Bagdad, data de 15 octombrie a fost dedicată „Zilei României".

La această manifestare au participat Mehdi Al Obaidi, sub-secretar de stat la Ministerul Economiei, Anwar Kassira, directorul general al Departamentului Relațiilor Comerciale Externe.

Consfătuire a țărilor membre ale C.A.E.R.

● LA ULAN BATOR au luat sfîrșit, la 16 octombrie, lucrările Consfătuirii miniștrilor comerțului din țările membre ale C.A.E.R. Consfătuirea a examinat rezultatele colaborării internaționale a țărilor membre ale C.A.E.R. în domeniul comerțului interior și a adoptat recomandări referitoare la dezvoltarea acestei colaborări în perioada pînă în 1975.

Noul guvern norvegian

● PREMIERUL desemnat al Norvegiei, Lars Korvald, a prezentat, luni, regelui Olav al V-lea, lista noului guvern de coaliție, alcătuit din reprezentanții principalelor trei partide politice din țară care se opun aderării la Piața comună în condițiile negociate de cabinetele anterioare.

În noua formulă, Partidul popular creștin, din care face parte și primul ministru, deține trei portofolii — justiție, afaceri sociale, probleme municipale; Partidul liberal a obținut conducerea ministerelor comerțului, finanțelor, apărării, problemelor populației, industriei, iar Partidul de centru — șase ministere, între care afacerile externe (ministru Dagfinn Vaarvik), agriculturii și al educației.

Ce echipă va cîștiga campionatul mondial de fotbal? Care vînzător dintr-un mare magazin universal lucrează mai bine? Ce profesie este mai căutată de absolvenții de școli?

Răspunsurile la aceste întrebări și la altele de felul lor se pot obține cu ajutorul unui automat al opiniei publice — A.O.P. Această mașină de calcul a fost construită la Institutul de economie din Orășelul Academic din apropiere de Novosibirsk.

A.O.P. poate întreprinde anchete sociologice. Dacă o echipă de cinci sociologi face într-un an 2—3 anchete, această mașină, echipată cu programe standard, execută 40 de anchete.

În clișeu: un automat al opiniei publice instalat pentru a culege opiniile vizitatorilor Expoziției artiștilor plastici amatori de la Casa oamenilor de știință din Novosibirsk.

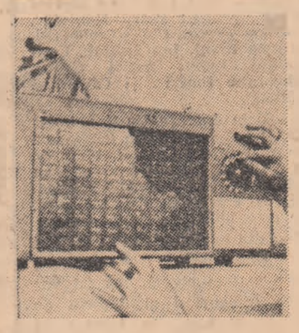

Banca Zambiei a luat măsuri în vederea îngrădirii transferului, în afara granițelor țării, a capitalurilor obținute de companiile străine, care operează pe teritoriul zambian. În baza unei ordonanțe emise de Banca Zambiei, companiile respective nu vor mai putea plasa în străinătate decît cel mult 30 la sută din veniturile realizate în Zambia.

Siria și redevențele pentru tranzitul petrolului irakian

Guvernul sirian a cerut guvernului de la Bagdad să achite redevențele, pe ultimele cinci luni, pentru tranzitul petrolului irakian pe teritoriul Siriei — au anunțat surse oficiale de la Damasc.

Petrolul extras din regiunea nordică a Irakului este transportat spre Marea Mediterană (portul Banias), pentru a fi comercializat, printr-o conductă ce traversează teritoriul Siriei; pînă la naționalizarea bunurilor acestei companii britanice, conducta a fost proprietatea lui „Iraq Petroleum Co", care acționa în Irak, iar redevențele respective erau plătite de această companie. După naționalizare, activitatea companiei a fost preluată de către o societate națională. Concomitent, Siria a naționalizat și ea porțiunea de conductă care îi traversa teritoriul (aproximativ 880 km). Astfel, problema redevențelor de tranzit urmează să fie soluționată direct de către oficialitățile de la Damasc și Bagdad.

Irakul dorește să încheie cu Siria un acord just și definitiv în legătură cu redevențele datorate pentru tranzitul petrolului său pe teritoriul sirian, a anunțat un purtător de cuvînt oficial al Ministerului irakian al Petrolului, într-o declarație făcută agenției naționale de presă.

Un discurs al președintelui Anwar Sadat

În discursul rostit la deschiderea sesiunii Adunării Poporului, președintele Anwar Sadat a arătat că „Republica Arabă Egipt nu va ceda nici o parte din teritoriul arab și nu va permite nimănui să negocieze asupra drepturilor poporului palestinian", relatează agenția M.E.N.

Referindu-se la evoluția situației în Orientul Apropiat, președintele Sadat s-a pronunțat pentru realizarea unei depline unități între statele arabe. Totodată, el a pus accentul pe necesitatea ca rezistența palestiniană să-și unifice rîndurile și acțiunile sale. „În acest sens, a arătat președintele egiptean, am propus crearea unui guvern palestinian în exil. Propunerea urmează să fie discutată".

În continuare, președintele egiptean s-a referit la relațiile cu țările socialiste și cu alte țări.

TINERETUL LUMII ● TINERETUL LUMII ● TINERETUL LUMII ● TINERETUL LUMII

„Capacități irosite"

● Miami: numai 8 la sută din studenți provin din familii cu venituri mici ● Bariera taxelor în universitățile americane ● „Educația într-un colegiu — un privilegiu"

„Educația într-un colegiu a devenit un privilegiu, rezervat numai celor din familii cu resurse materiale apreciabile". Această observație a fost făcută de dr. James H. Pelley, profesor la Universitatea Miami (Ohio) cu prilejul unui recent seminar organizat la această universitate și consacrat problemei costului învățămîntului superior în Statele Unite.

Timp de cinci zile — între 22—26 septembrie — respectiva problemă a fost examinată, sub diferitele ei aspecte, de reprezentanți ai cadrelor didactice, finanțelor, industriei, sindicatelor și guvernului federal american. „Cu toate că majoritatea vorbitorilor au subliniat necesitatea de a se acorda tuturor tinerilor înzestrați posibilitatea de a învăța în colegii, seminarul nu a reușit totuși să degajeze o concluzie finală coherentă" — notează pe marginea lucrărilor amintitei reuniuni corespondentul la Washington al cotidianului elvețian NEUE ZÜRCHER ZEITUNG.

De fapt, a fost dezbătută o problemă deloc nouă în S.U.A.: bariera pecuniară, obstacolul pe care taxele universitare și, în genere, costul ridicat al frecventării școlilor superioare îl ridică în fața multor tineri dornici să urmeze un colegiu sau o universitate. Așa cum au subliniat, însă, unii participanți la seminarul de la Miami, această problemă a căpătat aspecte mereu mai acute. Fenomenul a fost reflectat chiar în ordinea de zi a seminarului pe care au fost înscrise teme cum ar fi: cît putem continua să sporim taxele fără să fie asigurate posibilități de instruire superioară persoanelor cu venituri mici? Învățămîntul superior este un drept de bază sau un privilegiu? Cum pot fi asigurate posibilități egale tuturor acelora care doresc să frecventeze o universitate?

Dr. James Pelley a arătat că la UNIVERSITATEA MIAMI NUMAI 8 LA SUTĂ DIN TOTALUL STUDENȚILOR PROVIN DIN FAMILII CU VENITURI MICI. Referindu-se la aceeași situație, Robert Bollard, secretar trezorier al Centralei sindicale A.F.L.—C.I.O., a subliniat că „deși 72 la sută din populația statului Ohio constă din familii care au venituri considerate mici pe scara standardului oficial, studenții proveniți din asemenea familii reprezintă mai puțin de 50 la sută din totalul studenților universităților de stat și colegiilor".

Nu au lipsit nici dispute în contradictoriu. Răspunzînd dr. John Millet, președintele Consiliului academic al statului Ohio, care a afirmat că „a sporit sprijinul din partea statului pentru învățămîntul universitar", Frank Kink, președintele filialei A.F.L.—C.I.O. din Ohio a replicat: „Este o scamatorie atunci cînd afirmi că au sporit subsidiile de stat și treci sub tăcere faptul că, în același timp, au crescut mult taxele universitare, costul manualelor și întreținerii. Problema de bază este simplă. Este mai greu acum din punct de vedere financiar să înveți într-un colegiu decît era în urmă cu zece sau cincisprezece ani? Eu afirm, pe bază de date statistice incontestabile, că da". La acest punct unele completări edificatoare au fost aduse de Philip Des Marais, adjunct al asistentului Oficiului pentru Educație din S.U.A. El a arătat că dacă în 1940 un student trebuia să cheltuiască anual 850 de dolari pentru a învăța într-o universitate de stat, în 1965 costul frecventării unei universități a crescut, în medie la 1 560 dolari, iar în 1971 a atins 2 000 dolari (aceste cifre cuprinzînd numai cheltuieli așa-numite „pentru procesul instrucțiunii" și care nu se referă la întreținere — masă, cazare). Dl. Des Marais a mai relevat că „în mod normal se poate prevedea în următorul deceniu o sporire a costului studiului într-o universitate cu cel puțin 20 la sută față de volumul actual". Această perspectivă, notează NEUE ZÜRCHER ZEITUNG în corespondența citată, „a fost primită cu îngrijorare de participanții la seminar, care au cerut să fie luate măsuri atît pe plan federal cît și în diferitele state în scopul de a se realiza o asemenea scară a taxelor și costului studiilor care să permită tinerilor capabili, proveniți din familii cu venituri mici, să urmeze cursurile unui colegiu sau al unei universități".

Cu toate că participanții la seminarul de la Universitatea Miami nu au reușit să degajeze un plan coherent cu propuneri și sugestii eficiente (fiind în joc interese care afectează un acord unanim și, mai ales, depășesc puterea lor de a interveni), reuniunea a avut însă darul să tragă un semnal de alarmă privind inechitățile din actualul sistem de învățămînt superior al S.U.A. Așa cum sublinia Emery Beacon, vicepreședintele Universității din Virginia de vest, „sporirea taxelor și a celorlalte cheltuieli face ca numeroși tineri talentați să fie pierduți pentru societate în sensul risipirii unei rezerve uriașe de capacitate creatoare".

E. R.

REDACȚIA ȘI ADMINISTRAȚIA: București, Piața „Scînteii". Tel. 17.60.10, 17.60.20. Abonamentele se fac la oficiile poștale și difuzorii din întreprinderi și instituții
Pentru străinătate abonamente prin „ROMPRESFILATELIA" — Serviciul Import-Export Presă — București — Calea Griviței nr. 64—66. P.O.B. — 2001" — Tiparul: Combinatul poligrafic „Casa Scînteii".