Proletari din toate țările, uniți-vă!

Scînteia tineretului

ORGAN CENTRAL AL UNIUNII TINERETULUI COMUNIST

ANUL XXVIII. SERIA II. Nr. 7301 | 6 PAGINI — 30 BANI | MARȚI 7 NOIEMBRIE 1972

Pagina a 2-a

PROFESIA TA

- 22 de meserii
- De citit de către cei de 14 ani
- Riscul de a concura cu 12 pe un loc
- Viața bate la ușă

Ședința Comitetului Executiv al C.C. al P.C.R.

În ziua de 6 noiembrie 1972 a avut loc ședința Comitetului Executiv al C.C. al P.C.R., prezidată de tovarășul Nicolae Ceausescu, secretar general al Partidului Comunist Român.

Au participat, ca invitați, miniștri și conducători ai unor instituții centrale.

Pentru aplicarea în viață a hotărîrilor Conferinței Naționale, Comitetul Executiv al C.C. al P.C.R. a examinat și aprobat propunerile privind organizarea și funcționarea Consiliului pentru problemele aprovizionării și prestării de servicii către populație, ca organ colectiv chemat să asigure coordonarea și îndrumarea unitară a activității organelor și organizațiilor economice, care, potrivit legii, au obligația de a înfăptui politica partidului și statului în domeniul producției și desfacerii mărfurilor de consum pentru populație. Comitetul Executiv a stabilit ca noul organ să urmărească realizarea integrală de către ministere și celelalte organe centrale producătoare a fondului de mărfuri de bună calitate și în structura corespunzătoare cererii populației, dezvoltarea coordonată a bazei tehnico-materiale a comerțului și unităților prestatoare de servicii, urmărirea aplicării în bune condiții a tuturor măsurilor stabilite de conducerea partidului și statului în vederea bunei aprovizionări și servirii a populației.

Comitetul Executiv a analizat propunerile cu privire la organizarea învățămîntului seral de subingineri și a hotărît ca încă din acest an să se treacă la extinderea în mai multe unități industriale a acestei forme de pregătire a cadrelor.

În cadrul ședinței, Comitetul Executiv a examinat și soluționat, de asemenea, o serie de probleme ale activității curente.

STUDIUL ȘTIINȚELOR SOCIALE — PARTE INTEGRANTĂ A PROCESULUI EDUCAȚIONAL UNITAR

Să cultivăm dialogul viu și argumentat cu tinerii

Convorbire cu profesor univ. dr. CONSTANTIN BORGEANU

— Științele sociale, perfecționarea predării lor se păstrează constant, — în atenția factorilor educaționali, a învățămîntului nostru de toate gradele și profilurile ca unul dintre mijloacele de educație socialistă a tineretului. În concepția noastră deci, ele depășesc terenul didactic, „pur" și devin concomitent, o modalitate de instruire și educare.

— Acest lucru se realizează și cerința este de a se realiza tot mai bine. Profesorul de științe sociale, ca de altfel și cel ce predă alte discipline, nu mai este un „tehnician" al domeniului său, deci nu mai face didactică „pură", nu instruiește doar, ci — intrinsec acestui proces — educă, formează gîndirea și caracterul elevilor săi. Întreaga structură economică și socială a socialismului, limitarea spontaneității, creșterea continuă a rolului factorului conștient în întreaga activitate socială și de producție presupun într-o măsură din ce în ce mai mare o înaltă conștiință socialistă, cunoașterea țelurilor mai apropiate și mai depărtate pe care și le formulează societatea, înțelegerea realităților și tendințelor din lumea de azi. Problemele de conștiință, de educație și etică nu sînt exterioare problemelor legate de realizarea obiectivelor economice și sociale. Să luăm de exemplu relațiile de producție socialiste care determină dubla calitate a oamenilor muncii de producători și de proprietari ai mijloacelor de producție: vom releva mai întîi că această calitate este un fapt obiectiv și este consacrată prin legile țării. Ce rol revine însă educației? De a contribui ca acest caracter dublu să fie înțeles cu adevărat prin cunoașterea resorturilor societății socialiste și să se evidențieze cît mai eficient și mai responsabil în activitatea de producție și socială a oamenilor. Un inginer, de exemplu, este chemat să contribuie nu numai la buna desfășurare a procesului tehnic în întreprindere, ci și să dea dovadă de inițiativă și creativitate în rezolvarea problemelor complexe ale acesteia, să contribuie deci la perfecționarea relațiilor sociale, a relațiilor dintre oameni. De aceea, conceptul de educație socialistă definit la Congresul al X-lea presupune îmbinarea formației profesionale cu formația ideologică. În acest sens, se exprimă necesitatea ca învățămîntul să per-

Interviu realizat de GEORGETA RUȚĂ

(Continuare în pag. a V-a)

ÎNSEMNĂRI

PASUL-BAREM

Citeam de curînd că un institut din nordul țării a celebrat în stil propriu absolvirea primei promoții de subingineri din scurta sa existență: organizarea expoziției cu cele mai reușite proiecte de diplomă ale tinerilor aflați la această oră deja la posturile unde au fost repartizați. Veți fi înțeles, desigur că nu atît expoziția în sine a provocat interesul vizitatorilor, așa ceva se organizează pe alocuri curent, tradiția nefiind lipsită de valoare, cît partea de insolit a acesteia — cele cîteva lucrări de diplomă recunoscute ca invenții și preluate spre aplicare.

Bucuria este mare să vezi cum realitatea sfidează supoziațiile fundate pe nisip, cum că studentul nu-și poate îngădui altceva decît un conglomerat de lucrări fără obiect, să-și probeze priceperea și competența prin exerciții mai mult sau mai puțin adiacente orînduirii palpabile, în afara oricărui coeficient de aplicabilitate. Lucrul acesta mă duce cu gîndul la o întîmplare deloc plăcută din anii studenției mele, cînd cineva aflat în prag de absolvire ținuse morțiș să preia spre rezolvare o anumită temă de proiectare. I s-a rezolvat favorabil dorința, nimeni neavînd nimic împotrivă dacă el sau altcineva se va ocupa de chestiunea în cauză. Normal, misterul s-a descifrat ceva mai tîrziu

NEAGU UDROIU

(Continuare în pag. a V-a)

O formulă a muncii politice insuficient studiată și folosită

Incepînd unul nou an, de învățămînt politic-ideologic U.T.C. a readus cuminecatul de științe sociale în actualitate. De așteptat ar fi ca propagandiștii și cursanții cuprinși în toate formele de învățămînt să glăsuiască în cadrul acestor cuminecături o atmosferă proprie instituirii unei superioare culturi politice.

Am încercat să urmărim

DORINA TURCU

(Continuare în pag. a V-a)

AVUTUL STATULUI — AVUTUL NOSTRU!

TINERE, CUM ÎL GOSPODĂREȘTI?

PENTRU ACEEAȘI LUCRARE

LUI GAVRIL STAVRU I-AU FOST DE AJUNS DOAR DOUĂ CUȚITE...

...ÎN TIMP CE IOAN STRÎMBĂU A CONSUMAT NU MAI PUȚIN DE ȘAPTE

CE PĂRERE AU UTECIȘTII DESPRE RISIPA DE SCULE?

Gavril Stravu și Ioan Strîmbău sînt coleg de muncă în același atelier — roți dințate — al Uzinei „Infrățirea" din Oradea. Amîndoi sînt absolvenți ai școlii profesionale, ambilor le-au fost încredințate strunguri de mare productivitate. Ar fi de așteptat deci ca ei să muncească la fel, iar diferențele de randament să fie minime.

— Nici nu se poate vorbi de ceva — infirmă supoziția noastră tovarășul inginer Andrei Cocaină, tehnologul secției. În timpul ce Gavril Stravu reușește lună de lună să realizeze și chiar să depășească normele de producție, utilizînd un număr mic de scule, Ioan Strîmbău, se lăsă faptul că de abia ține pasul cu ritmul fabricației, irosește S.D.V. peste consumul normal. Numai în luna octombrie i-au fost necesare în loc de patru cuțite, cum prevede normativul, șapte.

— Ce să fac dacă se rup — se lamentează cel în cauză.

GH. GHIDRIGAN

(Continuare în pag. a III-a)

ȘI-AU PROPUS, AU ECONOMISIT

● Colectivul FABRICII DE CONFECȚII DIN CURTEA DE ARGEȘ a realizat 31 000 confecții — pardesie, pijamale, mantale cauciucate — Este producția suplimentară obținută din materiale economisite în perioada care a trecut din acest an. Pe baza unui vast program de măsuri, vizînd reproiectarea anumitor tipuri de confecții, îmbunătățirea activității sectoarelor de concepție și croit, colectivul acestei unități industriale și-a propus ca, în cinstea aniversării Republicii, să realizeze 90 000 confecții și tricotaje, din care aproape 50 la sută să fie produse din materiale economisite.

● Prin colectarea și valorificarea capetelor de pretort și șuvițe, a pieptănăturii și scamei, ÎNTREPRINDEREA INTEGRATĂ DE LÎNĂ DIN CONSTANȚA a realizat, în cele trei luni de cînd a fost lansată această valoroasă inițiativă, aproape 10 000 kg fire pieptănate și circa 5 000 kg fire cardate, din care s-au țesut 29 000 metri diferite stofe fine și 10 000 metri țesături cardate. Colectivul întreprinderii s-a angajat ca, o dată cu încheierea acestui an, să raporteze realizarea unei economii suplimentare de 5 milioane lei, obținută prin folosirea deșeurilor recuperabile.

REPUBLICĂ, MĂREAȚĂ VATRĂ

30 DECEMBRIE 1947 1972 XXV ANI DE LA PROCLAMAREA REPUBLICII ROMÂNIA

Orașul de la porțile luminii

Există unele gesturi umane care schimbă fundamental imaginea noastră despre un anume loc sau timp. Sînt gesturile care intră în istorie, devin imagine-simbol, devin arcul de triumf al unei națiuni. Afirm toate acestea pentru că am vizitat în această toamnă Sistemul hidroenergetic și de navigație Porțile de Fier. Spectacolul, marele spectacol al puterilor a dispărut. Dar vedeam undeva, în subteran, sub albia altădată sălbatică a Dunării, o muncă meticuloasă, o luptă surdă și încrîncenată, încărcată de calm, o luptă pentru milioanele de Megawați.

Era o zi senină de toamnă. Una din săptămînile de ploaie care au umplut întreg pămîntul României de apă. Și munții, și cîmpiile, și jivinile pădurilor erau un burete saturat pînă la refuz. Într-o astfel de zi am văzut din nou marele complex hidroenergetic. Părea același bastion încărcat de energii incalculabile. O realitate care de la început poate să domine orice intemperie naturală. O realitate care a ridicat pe trepte foarte înalte un județ întreg și un municipiu — Drobeta Turnu Severin.

— Priviți acest grafic, îmi spune tovarășul Fusu Grigore, director adjunct la Direcția județeană de statistică, el reprezintă dinamica creșterii economice a județului Mehedinți în ultimii ani. Prin darea în exploatare a sistemului de la Porțile de Fier ritmul a atins cifra de 37,9 la sută. Cea mai mare creștere economică din întreaga istorie a județului.

Intrarea în funcțiune a acestui colos al energiei a adus mutații esențiale în viața întregului județ, dar, mai ales în viața economică și socială a municipiului Drobeta Turnu Severin.

Născut cu mai bine de 1850 de ani în urmă, în mijlocul perioadei de romanizare a Daciei, Drobeta a parcurs în aceste secole spinoase zeci și sute de evenimente. A căpătat prestigiu și personalitate: politică, socială, economică. O personalitate urbanistică născută și consolidată din

PAVEL PERFIL

(Continuare în pag. a V-a)

„Foc de artificii"

SĂ DISCUTĂM DESPRE TINEREȚE, EDUCAȚIE, RĂSPUNDERI

Cochilia cu intrare separată

— Pe mine nimeni nu mă iubește! Eu de ce i-aș iubi pe ceilalți?

— Chiar nu iubești pe nimeni? N-ai nici un prieten?

— Nu. Bineînțeles. Îți repet, de ce aș ține eu la ei dacă nici unul dintre ei nu ține la mine? Sînt cel mai bun dintre ei. Am trei licențe, iar Marcu, spre exemplu, abia acum și-o ia pe prima, la fără frecvență. Sînt și foarte apreciat de conducere, doar mie, dintre toți, directorul îmi spune „dumneavoastră". Și, în fond, sînt șeful lor, au numai de învățat de la mine. Inclusiv în ce privește eleganța, buna cuviință. Păi, dragă tovarășe, băieții ăștia sînt cam... (nu reproducem aici injuria!.

Într-adevăr, bărbatul din fața mea era o mostră de eleganță desăvîrșită, fiecare gest, fiecare vorbă indicau pe perfectul cunoscător al bunelor maniere. Părul ușor brumat, distincția neostentativă cu care era îmbrăcat, ținuta sigură, mîndră, făceau din el ceea ce se numește un bărbat bine. Și totuși omul acesta pe care îl cunoscusem cu ani în urmă, în treacăt, ca student, se afla în biroul amicului meu, judecătorul, pentru a-i solicita grăbirea unui proces de divorț, al propriului său proces de divorț. În cele cîteva minute în care am rămas singuri mi-a explicat cum s-a convins că nu-l iubește nimeni, nici măcar propria lui soție, căreia, așa cum sugera discret, îi oferise pe tavă o situație, un nume, o perspectivă...

El, jurisconsultul la un mare trust comercial, băiat cu apartament în centru și cu automobil el, un om excelent pregătit profesional, un bărbat cobi și discins se plîngea, tîrît, poate fără voie, că nu-l iubește nimeni, că n-are nici un prieten, că și soția s-a rupt de el fără măcar să se explice. În oferea, astfel, justificări pentru înaintarea, pentru reputarea colorată, pentru o neglorioasă retragere în cochilia sa cu intrare separată, unde, lui și numai lui, îi era posibil accesul. Cazul, firește, m-a interesat. I-am căutat pe colegii lui de serviciu și am stat de vorbă cu ei, l-am deranjat și pe directorul trustului pentru a afla de ce numai

OVIDIU PĂUN

(Continuare în pag. a II-a)

CU PRILEJUL CELEI DE-A 55-A ANIVERSĂRI A MARII REVOLUȚII SOCIALISTE DIN OCTOMBRIE

Adunarea festivă din Capitală

La Casa prieteniei româno-sovietice din Capitală, luni după-amiază a avut loc adunarea festivă organizată de Comitetul municipal București al P.C.R., Uniunea Generală a Sindicatelor din România, Consiliul Culturii și Educației Socialiste, Comitetul Central al U.T.C. și Consiliul General A.R.L.U.S., cu prilejul celei de-a 55-a aniversări a Marii Revoluții Socialiste din Octombrie.

La adunare au luat parte membri ai C.C. al P.C.R., vechi militanți ai mișcării muncitorești din țara noastră, reprezentanți ai organizațiilor obștești, personalități ale vieții științifice și culturale, numeroși oameni ai muncii din întreprinderile și instituțiile Capitalei.

Erau prezenți șefii unor misiuni diplomatice acreditați la București și alți membri ai corpului diplomatic, precum și membrii delegației Asociației de prietenie sovieto-române, care ne vizitează țara.

În prezidiul adunării festive au luat loc tovarășii Ilie Verdeț, membru al Comitetului Executiv, al Prezidiului Permanent al C.C. al P.C.R., prim-vicepreședinte al Consiliului de miniștri, Gheorghe Rădulescu, membru al Comitetului Executiv, al Prezidiului Permanent al C.C. al P.C.R., vicepreședinte al Consiliului de Miniștri, Emil Drăgănescu, membru al Comitetului Executiv al C.C. al P.C.R., vicepreședinte al Consiliului de Miniștri, Petre Blajovici, membru supleant al Comitetului Executiv al C.C. al P.C.R., președintele Comitetului de Stat pentru Economia și Administrația Locală, Ștefan Andrei, secretar al C.C. al P.C.R., Gheorghe Necula, vicepreședinte al Marii Adunări Naționale, Mihail Roșianu, președintele Consiliului General A.R.L.U.S., Nicolae Ecobescu, adjunct al ministrului afacerilor externe, general colonel Stelian Țîrcă, adjunct al ministrului forțelor armate, Nicolae Matei, secretar al Comitetului municipal București al P.C.R., Paul Nagy, secretar al Consiliului Central al U.G.S.R., Gheorghe Stoica, secretar al C.C. al U.T.C., Sofia Pușcașu, vicepreședinte al Consiliului popular al municipiului

(Continuare în pag. a IV-a)

NE-AM INTERESAT PENTRU DVS.

Învățămîntul profesional și de specialitate din județul Teleorman pregătește tinerii în 22 DE MESERII

Județ aflat în plină efervescență a industrializării, Teleormanul cunoaște ritmuri noi și în ceea ce privește lărgirea gamei de meserii pentru care pot opta absolvenții școlii generale de 8 sau 10 ani, din județ sau din țară. Școlile profesionale și liceele de specialitate oferă astăzi drumuri diversificate celor care încă nu și-au hotărît drumul într-o profesie. Un argument este și proporția între liceele teoretice din județ față de cele de specialitate : 1 : 1,5.

— La Turnu Măgurele — ne spune tovarășul Petrică Ivan, inspector șef la Inspectoratul școlar Teleorman — se oferă absolvenților școlii generale posibilitatea de a dobîndi o specializare în învățămînt : educatoare, învățători, maiștre. Dacă primele două profesiuni sînt mai bine cunoscute, ultima este mai nouă, fiind de altfel, pepiniera cadrelor care vor activa în școlile generale sau licee pentru îndrumarea muncii tehnice-productive.

Școala beneficiază de un nou local, cu cămin și cantină. Tot la Turnu Măgurele se află și Liceul industrial de chimie, care pregătește muncitori cu înaltă calificare în specialitățile : tehnologia chimică anorganică și utilaje pentru industria chimică, profesiuni de certă afirmare în economia județului. Liceul industrial funcționează laolaltă cu școala profesională. La profesional, procesul de învățămînt este dirijat spre profesiunile operator chimist, lăcătuș pentru industria chimică și aparate de măsură și calcul. Existența marelui combinat chimic din Tr. Măgurele și alte unități industriale din industria chimică asigură absolvenților care nu reușesc la examenul de admitere în învățămîntul superior locuri de muncă corespunzătoare studiilor. Căminul și cantina grupului școlar asigură integral solicitările cuprinzînd 1 200 locuri. La Liceul agricol, din aceeași localitate, absolvenții școlii generale se pot califica în meseriile de contabil și merceolog sau îmbunătățiri funciare. Liceul posedă o bază materială bogată, disciplinele predîndu-se în cabinete de specialitate, iar practica desfășurîndu-se în cabinete bine dotate. Liceul în care funcționează și școala profesională de mecanizatori agricoli deține și un teren de aplicații necesar dobîndirii deprinderilor practice în mecanizare sau îmbunătățiri funciare. La Liceul agricol din Alexandria, absolvenții școlilor generale, pot aborda alte meserii de veterinari și zootehnicieni. Și aici elevii beneficiază de cămine, cantine și de o fermă didactică. Tot la Alexandria s-a inaugurat în acest an Liceul industrial de construcții civile și industriale, care funcționează într-un local nou, alături de o școală profesională de același profil. Meseriile care pot fi învățate aici sînt : construcții civile și industriale, lăcătuși mecanici, instalații tehnico-sanitare, electricieni, electromecanici.

La Roșiori, Liceul economic pregătește calificarea medie în evidență economică și planificare, iar Liceul C.F.R. în material rulant : (întreținere și reparații). Tot aici funcționează și școala profesională de mecanici agricoli.

La Videle, existența Liceului industrial de petrol poate tenta pe cei care doresc să se califice în profesiunile legate de extracții și foraj sau electromecanici în industria petrolieră, industrie cu frumoase tradiții în economia țării noastre. Pentru pregătirea cadrelor din agricultură mai funcționează și Școala profesională din Vrînceni unde calitatea procesului de învățămînt este susținută de ateliere și cabinete bine dotate, elevii avînd la dispoziție un cămin și o cantină.

Toate școlile profesionale și liceele agricole pregătesc cadre solicitate de dezvoltarea actuală și de perspectivă a județului. De reținut că, în cadrul liceelor de specialitate, procentajul elevilor bursieri a crescut la 26 la sută. La Liceul pedagogic economic și de construcții pot candida numai absolvenți ai școlii generale din județ, în timp ce la celelalte unități școlare din învățămîntul profesional și de specialitate pot candida absolvenți din întreaga țară. Dezideratul nostru este îmbogățirea acestei rețele cu o școală postliceală de construcții și una sanitară. Evident, repartiția absolvenților este asigurată în unitățile economice ale județului Teleorman.

CĂLIN STĂNCULESCU

O scrisoare pe săptămînă

RISCUL DE A CONCURA CU 12 PE UN LOC

Mama lui A. F., din Galați, după ce ne-a vizitat, în vară, la redacție, contrariată că fiica nu i-a reușit la facultate ne scrie din nou. Tot despre fiică. „S-a izolat de prietene și colegi, nu vrea să vadă pe nimeni, îi e rușine că nu a devenit studentă. Ținea la asta, și eu la fel. Fata se crede acum un om ratat".

Mai întîi, să nu ne jucăm cu vorbe mari. La 19 ani, după ce a absolvit abia liceul, cînd încă nici nu are convingerea că rostul vieții ei este psihologia — specialitate la care a concurat — e prea mult, exagerat, să se eticheteze om ratat. Poate că, tocmai incapacitatea de a rezista unui eșec, să fie un semn că nu pentru psihologie era chemată. Se pare, însă, că nu aceasta este problema. Ci alta. Perseverența cu care îi alimentați o dramă care nu există. A existat doar o nereușită în urma unei încercări. Ați umblat mult pentru fiica dv., după admitere. Ați bătut la multe uși cu memorii, protestind, propriei fiice făcîndu-i un deserviciu. Argumentele dv. : fata a povestit unui psiholog de la întreprinderea unde lucrați — care a pregătit-o — ce a scris la teză, și psihologul a decretat că merita cel puțin opt. Încă un psiholog, profesor la pensie, care i-a dat consultații prin corespondență a avut înlesnirea să vadă teza și a considerat că merita mai mult. În plus, la oral fetei i-a căzut subiectul din teză, și a răspuns de 10. Dv. înși-vă — recunoscînd că n-aveți tangență cu psihologia — sînteți convinsă, după ceea ce va relatat fiica, că lucrarea ei trebuia altfel notată. De două luni și mai bine îi alimentați gîndul că a fost neîndreptățită, că putea reuși. Dar lucrarea a fost corectată de o comisie și a fost revăzută, la cerere. Concluzia : în teză fiica dv. nu a avut capacitatea de sinteză necesară, n-a dovedit putere de generalizare, ci pur și simplu a transcris noțiuni corecte, însușite din manual, fără nimic personal, care să-i trădeze pe viitorul psiholog. La oral, e altceva, — a avut de dezvoltat, în timp scurt, un subiect mai restrins. Apoi, niciodată oralul nu poate fi confundat cu lucrarea scrisă, orice pedagog recunoaște că în scris se relevă cît mai bine personalitatea tînărului.

Da, fiica va fost pregătită, a învățat, a dorit să fie studentă și a obținut o medie onorabilă. Au fost însă, alții mai buni, care au depășit-o ca medie. Doar știți și dv. că a concurat cu 12 candidați pe un loc. Concurînd în aceste condiții și-a asumat o mare obligație ; să se claseze printre cei 50 care urmau să fie declarați reușiți. Și-a asumat și riscuri.

De ce scriem lucrurile acestea? Pentru că și părinții și pedagogii greșesc nepregătindu-i pe tineri, psihologic, pentru rigorile unui examen. Adică, să știe să cîștige, să lupte să reușească prin pregătire solidă, prin vocația pentru domeniul ales. Dar să știe să și piardă în fața altora mai buni. Să piardă nu rizînd, nu indiferenți ; suferind, evident, dar știind să ridice fruntea și să spună : „pot face alteeva". Nepregătiți fiind în acest sens, destui tineri, ca A. F., confundă dreptul de-a concura la studenție cu garanția reușitei. Reușita depinde de candidat, însă și de cei care candidează alături de el. Nu discutăm de un concurs în care guvernează legea egoismului, dar e normal să se știe : cel de alături e concurentul tău, dacă el e mai bun, ocupă locul, dacă eu sînt mai bun, rămîne el în afară. Concurența este echitabilă. Sînt însă mulți din cei care nu știu să piardă, iar cei care nu știu sînt tocmai acei care pierd pe drept, pentru că nu-și cîntăresc bine forțele, pentru că nu vin la concurs bine pregătiți ; se agață doar de ideea în sine de a fi student, și dacă nu devin se jenează, se ascund „ostracizați de soartă". Și cînd la această construcție a faisei ratări mai adaugă și părinții alergătura pentru a demonstra în dreapta și în stînga eroarea de notare, de apreciere, nedreptatea — esecul îi apare tînărului și mai mare, îngrozitor.

Ce bine ar fi dacă la școală și în cadrul organizației U.T.C. s-ar discuta mai mult, convingător despre ceea ce înseamnă reușita în viață, despre succes și insucces, despre realizare și ratare, despre eșecul demn și eșecul penibil, despre legile concursului și puterea de a te obiectiva și a fi obiectiv. Dar și despre tăria de a spune la o primă încercare neizbutită : nu-i nimic, de astă dată colegul a fost mai bun. De mine depinde să fiu, data viitoare, eu cel mai bun. Și poate într-un loc mai potrivit, mai bine gîndit — spunem noi.

L. L.

PROFESIA TA • PROFESIA TA

Laboratorul de chimie al Liceului din Olteni

Foto : PAVEL TÂNJALĂ

De citit de către cei de 14 ani

26 de băieți și fete, totalizînd o clasă a VIII-a a Școlii generale nr. 3 din București, manifestă de pe acum un interes foarte concret pentru momentul de după absolvire. Ne cer adrese de școli, relații cu privire la concursul de admitere, lista actelor necesare pentru înscrierea într-o școală postgenerală, amănunte despre profilul unor unități de învățămînt și multe alte informații.

Înregistrăm dorințele lor ca un progres pe linia orientării școlare și profesionale. Pentru că, nu mai departe de anul trecut, sondajele noastre la clasele a VIII-a scoteau la iveală idei destul de vagi cu privire la treapta școlară următoare la care se gîndeau elevii, predilecția aproape generală către liceu, confuzii cu privire la finalitatea studiilor dintr-un tip de școală sau altul. Dacă în noiembrie te interesezi de obiectele la care vei da examen de admitere în luna iunie, înseamnă că ești stăpîn pe o hotărîre fermă, că în jurul ei se va articula întreaga activitate școlară pe parcursul a mai bine de jumătate de an. Se poate recunoaște în această hotărîre influența școlii ; i se adaugă, desigur, intervenția la timp a familiei în această delicată operație de delimitare a interesului elevului de a VIII-a către un circuit școlar care îi va asigura în final o profesie ; se dovedește însă și un pas spre maturizare a elevilor însiși, spre cunoașterea posibilităților de care dispun, dar și a intereselor proprii.

În aceste circumstanțe, informațiile cerute de clasa a VIII-a C nu mi se par gratuite și le oferim răspunsuri cu certitudinea că niciodată nu e prea devreme să cunoști, dacă se poate pînă la amănunt, tot ce este legat de trecerea de la o etapă la alta a pregătirii pentru viață.

Dacă nu răspundem fiecărui elev în parte, este pentru că unele întrebări se repetă — dovadă că sînt de interes pentru mai mulți colegi. Așadar :

Concursul de admitere la liceele de specialitate se desfășoară între 22 iunie și 3 iulie pentru toate locurile planificate. Înscrierea candidaților se face pe specialități, la secretariatul liceelor, între 1 și 19 iunie. Actele necesare înscrierii sînt : cerere, certificatul de naștere, adeverință de promovare a clasei a VIII-a a școlii generale, fișa medicală, buletin de analiza sîngelui și rezultatul examenului radiologic pulmonar.

Informația aceasta este utilă și elevilor care se îndreaptă spre liceele de cultură generală, întrucît concursul de admitere se desfășoară între aceleași date iar candidații au nevoie de aceleași acte pentru înscriere.

Patru fete, ne cer amănunte cu privire la liceul sanitar. Ne pare rău că trebuie să le dezamăgim, dar în rețeaua școlară a Capitalei nu există un liceu cu asemenea profil. Există însă o școală profesională sanitară (str. Pitar Moș nr. 15) care pregătește surori medicale. Unitatea la care se referă Neagu Maria este o școală de specializare postliceală și, într-adevăr, acolo, se pregătesc asistente medicale în mai multe specialități. Dar voi nu puteți deveni eleve aici, pentru că nu aveți încă studii liceale.

Liceele economice atrag la rîndul-le un mare număr de elevi. Ciudat este că numai băieți. Oare fetele nu știu că au și ele acces la licee de profil economic ? Sau că specialitățile în care se pot pregăti devin profesiuni foarte potrivite pentru ele, care pot fi exercitate odată cu terminarea studiilor. În București funcționează 4 licee economice și în nomenclatorul lor figurează următoarele specialități : evidență economică, planificare, comerț, merceologie, finanțe și credit, alimentație publică, economia turismului.

Doi băieți, care au întîrziat mai mult în școala generală, vor ca la absolvirea clasei a VIII-a să se încadreze în producție. Au dreptate, avînd 17 ani, le e mai greu să se așeze din nou în bănci cu colegi mai mici ca vîrstă. Pozitivă este însă dorința lor de a nu-și opri pregătirea școlară la cele 8 clase. În legătură cu primul aspect al problemei, vor trebui să se adreseze oficiului forțelor de muncă din sectorul în care locuiesc. Cu privire la continuarea studiilor, vor putea urma cursurile serale ale unui liceu de specialitate, dacă vor lucra în specialitatea respectivă. Este una din condițiile obligatorii de îndeplinit de către candidați. Așa încît e prematur să-i informăm despre un liceu anume atîta timp cît nu știu încă unde vor lucra. Dar și după aceea ni se pot adresa, le vom da toate informațiile dorite.

MARIETA VIDRAȘCU

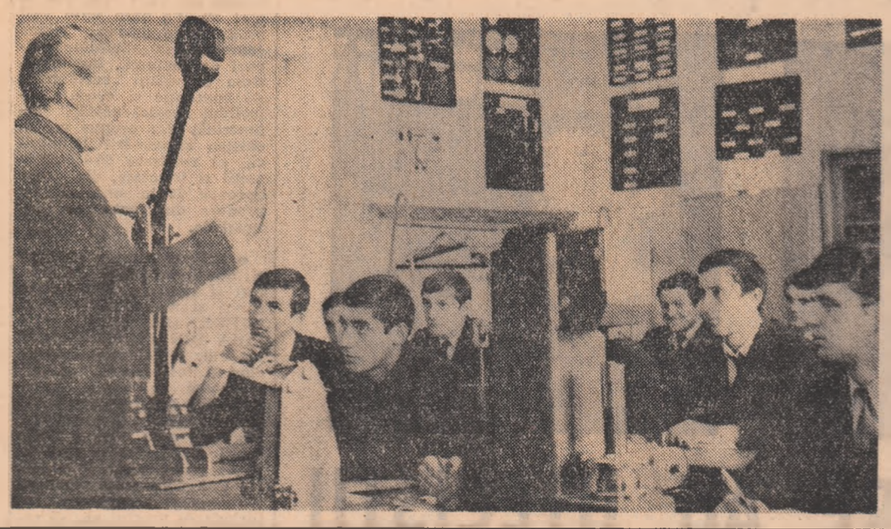

Se predă tehnologia meseriei, anul II lăcătuși-mecanici, la Grupul școlar al Uzinei „Electromotor" din Timișoara

ACCENTE

EXEMPLUL PERSONAL

Toată lumea este de acord asupra efectului pe care îl are, în toate acțiunile educative, în toate împrejurările mari și mici, ale vieții, puterea exemplului personal. Nu există om care să nu-și amintească cu infinită emoție figura exemplară a învățătorului, a profesorului preferat, rar cîte un tînăr incapabil să numească pe meșterul de la care a învățat. Savanții recunosc că, la rîndul lor, au fost discipoli, iar actorii au, mai fiecare, un mare idol, recunoscut sau secret. Dar nu despre idoli e vorba, deși tineretul și-i are și el pe ai lui. Puterea de contagiune a exemplului împinsă dincolo de anumite limite seamănă cu o maladie. Nevoia de exemple este reală, răspunde unei profunde particularități a spiritului uman, însă rolul lor este tocmai de a concura la afirmarea personalității autentice, la eliberarea aptitudinilor și calităților. Spiritele prea firave manifestă o atracție bolnăvicioasă față de exemple, operînd inconștient un transfer ce le anulează orice inițiativă personală, orice act voluntar, orice răspundere. Transferul de răspundere este de altfel unul din resorturile ce acționează în multe cazuri de contaminare. Contaminații, adevărați bolnavi, se recunosc ușor, de obicei prin căderea în extaz. Extazierea, exaltarea în fața exemplului exprimă în fond goliciunea lăuntrică și, adesea, o mare lașitate. Lauzi la alții curajul de care nu ești în stare.

Departe de mintenția de a pune la îndoială puterea formativă a exemplului. Dimpotrivă, avem nevoie mai mult ca oricînd de o largă popularizare a exemplului. Dar ceea ce contează, în primul rînd, sînt faptele omului socotit exemplar și, dacă ținem seama de ele, vom vedea că idealizarea unuia sau altuia nu este cu putință. Oamenii ideali mănîncă, se plimbă ca toată lumea și nimic nu-i mai ridicol decît de a le imita mersul și manierele. Faptele oamenilor exemplari, dovezile lor de generozitate, de spirit de sacrificiu, de dăruire în muncă etc. constituie substanța, căldura ce se transmite modelator în sufletul și mintea altora, în special ale tinerilor. Cînd nu ții seama de faptele omului exemplar ci te dogorește și te fascinează doar poziția, situația lui socială cîștigată pe merit, a vorbi de puterea exemplului aduce a lingușire și parvenire iar lauda este mincinoasă. Problema este de a ști și a putea să treci orice fapt cu valoare exemplară prin propria ta gîndire, meditînd astfel mai intens la ce poți face tu însuți. Căci a rămîne în extaz fără să dovedești prin fapte proprii „puterea exemplului" este o atitudine suspectabilă de ipocrizie. Așadar, să cultivăm în rîndul tinerilor ideea exemplului dar nu a exemplului în sine și pentru sine ci ca o confruntare permanentă, neîncetată cu ei înșiși, cu propriile lor resurse. Exemplul nu trebuie să-i strivească ci să-i stimuleze. Avem un minunat tezaur de fapte exemplare. Sub ce formă ajung ele în mintea, în conștiința tinerilor ? E bine să ajungă sub forma unor idei și convingeri durabile, comuniste, de viață și muncă. Ei trebuie făcuți să înțeleagă mai profund că datorăm oricui respectul faptei lui, acel respect care le stimulează și le dă încredere, tuturor, în ei înșiși.

C. STĂNESCU

NOUTĂȚI LA EDITURA „FACLA"

Editura „Facla" din Timișoara a debutat cu volumul omagial „Traian Vuia, un pionier al aviației moderne", lucrare cu un bogat conținut științific și biografic, semnată de ing. Gheorghe Lipovan, fost colaborator apropiat al inventatorului român. Concomitent, a fost editat volumul „Geneza ideilor estetice în cultura românească", de conf. dr. Ion Iliescu, de la universitatea timișoreană.

În prezent, la Editura „Facla" se află sub tipar o ediție bibliofilă de versuri eminesciene, prefațată de eseistul Nicolae Balotă și ilustrată de graficianul timișorean Vasile Pinte, lucrare care va apare și în limbile germană și maghiară, în tălmăcirea cunoscutului scriitor și traducător octogenar Franyo Zoltan, o nouă ediție a romanului „Bume fără cer", de Virgil Birou, dedicat vieții minerilor din Munții Carașului, precum și mai multe volume de proză și poezie închinate partidului și patriei noastre socialiste.

(Agerpres)

SĂ DISCUTĂM DESPRE TINEREȚE, EDUCAȚIE, RĂSPUNDERI

COCHILIA CU INTRARE SEPARATĂ

(Urmare din pag. I)

lui Viorel Porumbaru i se adresează cu dumneavoastră.

— Cum să-ți spun, tipul nu s-a însingurat aici. Cînd l-am cunoscut era singur de mult. Singur, numai cu el, așa cred că a fost toată viața. Pe noi ne privește de sus, nu ne întinde niciodată mîna. L-am invitat la logodna mea și m-a refuzat. L-a refuzat și pe Știrbu, cînd l-a chemat să-și serbeze ziua de naștere. Tot timpul lasă să se înțeleagă că ne e superior, că între noi e o prăpastie, că nu ne putem compara.

— E adevărat ?

— Nu prea. E adevărat că are trei licențe și că noi, ceilalți, nu avem decît cîte una. Dar asta nu-l face să muncească mai mult și mai bine decît mine și decît oricare altul. Nu mai vorbesc că el stă la birou opt ore, nici un minut mai mult sau mai puțin. Uneori, cînd e nevoie să rămînem după program, pentru vreo lucrare urgentă, pleacă fără o vorbă, ca un mare senior : nu-i mai zice nimeni nimic de cînd l-a refuzat odată chiar pe director, spunînd nu știu ce de Codul Muncii. Și știi prea bine că viața nu încape întotdeauna în coduri.

De la directorul trustului am aflat și alte amănunte.

— Îi spun „dumneavoastră" ostentativ, pentru că a refuzat de la bun început orice apropiere. Știți, nu e obligatoriu ca oamenii să fie prieteni cu oricine, dar mi se pare normal ca într-un colectiv de muncă să existe o mai mare apropiere, o mai bună cunoaștere între oameni. Or, Porumbaru a refuzat de la bun început, fără alt motiv decît îngîmfarea personală, orice apropiere de ceilalți. Păcat că e așa ca om, pentru că profesional e excelent, are mari posibilități. Dar, nu pot să înțeleg de ce nu vrea să facă nimic în plus peste obligațiile de serviciu, nu are nici o inițiativă, nu-l interesează ce fac ceilalți, nu-i ajută cînd e nevoie, deși ar putea s-o facă, el are de unde...

Desigur, Viorel Porumbaru nu încalcă nici o lege, nici măcar vreunul din preceptele moralei clasice. E un om corect, un om corect pînă la exces și, totuși, după cum el însuși mărturisește, cu un aer convins, pe el nimeni nu-l iubește. Poate pentru că această hipercorectitudine a sa are în ea ceva artificial, înghețat, e lipsită de umanismul care poate să dea viață și sens atitudinilor noastre.

Neparticiparea la viața celorlalți, egocentrismul, izolarea în cochilii de indiferență pot îmbrăca, desigur, și forme mai grave. Dar despre acestea, cu alt prilej. Nu am putut însă, trecînd în revistă acest caz, să nu fac o comparație cu sutele, cu miile de întîmplări mai mult sau mai puțin dramatice, care au demonstrat că dragostea și aprecierile colectivului, ale oamenilor se îndreaptă exclusiv spre aceia care, în orice clipă, se dovedesc capabili să treacă peste sine, să-și dăruiască fiecare picătură de energie binelui celorlalți. În timp ce — și e firesc să fie așa într-o societate destinată fericirii tuturora — aceia care, precum eroul nostru, nu vor să trăiască decît prin și pentru ei, refuzînd fie și o mișcare din deget în folosul celorlalți, la ce s-ar putea aștepta decît să vegeteze în trista lor însingurare, oricît de luxoasă și de bine pavată cu argumente ar fi cochilia în care se retrag.

POȘTA RUBRICII

VIAȚA BATE LA UȘĂ!

de SEN ALEXANDRU

E. Mariana — jud. Timiș : Încurcătura, cred eu, vine de acolo că te-ai prezentat la o facultate care se adresează mai ales umaniștilor și mai ales din faptul că n-ai înțeles avertismentul primei căderi la concurs. Întrebarea trebuie altfel pusă : cum se face că ai devenit realistă cîtă vreme „materiile realiste îți displac" ?

În fine, deoarece acum greșala s-a comis, să vedem cum se poate îndrepta. Facultatea de comerț exterior (București, Piața Romană nr. 6) funcționează în cadrul Academiei de studii economice. Concursul de admitere se dă în două etape. Etapa I — eliminatorie, prevede examen scris și oral, la una din limbile : engleză, franceză, germană sau rusă (la alegere). Etapa a II-a prevede examen la matematică (algebră, trigonometrie) scris și oral, la economie politică (scris). În același context, îți semnalez și secția de comerț exterior a Școlii post-liceale de stenodactilografie din București, str. Sfinții Voievozi nr. 52—54, telefon 14.00.92. Se dă concurs la : geografia economică a R.S. România și a lumii (scris și oral), o limbă străină la alegere din cele patru enumerate mai sus (scris și oral).

Nevestean Maria — comuna Giulești, jud. Maramureș : În liceele sanitare se primesc absolvenți a opt clase elementare. În județul dumitale nu funcționează un asemenea liceu. Îl găsești la Suceava (str. Gh. Doja, telefon 1.15.18 — secția biologie aplicată), la Tg. Mureș (str. Vörosmarthy nr. 8, tel. 3968 — secțiile tehnică dentară și asistent medical de laborator) și la Oradea (str. Aluminei nr. 100, tel. 1.12.33 — secția biologie aplicată). Acestea sînt cele mai apropiate de județul în care locuiești. Se dă concurs la matematică (scris și oral) și la alegere între : limba și literatura română și : fizica (pentru tehnica dentară), chimia (pentru asistent medical de laborator), anatomia și fiziologia omului (pentru biologie aplicată).

Elena Huțu — Craiova : Înseamnă că n-ai citit cu atenție programa respectivă. În subsolul paginii se arată că programa de cunoștințe practice este comună pentru prima și a doua specialitate. Cu alte cuvinte, fără deosebire de locul pe care-l ocupă materia în opțiunea dumitale trebuie să fii la fel de bine pregătită. Cît despre perspective, ele sînt cele ale oricărui absolvent de facultate umanistică : în primul rînd, învățămîntul, apoi editurile, presa, muzeistica (fiind vorba și de istorie), biblioteconomia etc.

Stan I. Maria și colegele sale **Adela Grigore** și **Tatiana Ionescu** din Pîrscov — jud. Buzău. Nu vă pot face rost de un îndrumător, dar am să încerc să răspund întrebărilor voastre. Maria, care dorește să devină cosmeticiană, va trebui să se adreseze secției respective a Școlii de specializare postliceală pentru UCECOM — București, str. Economu Cezărescu nr. 47, sectorul 7, telefon 15.82.28. Se va pregăti la : anatomia și fiziologia omului (scris și oral), chimie (scris). **Adela** dorește să devină librar sau bibliotecar. Pentru cele două specialități (din care va alege, desigur, una) se va pregăti la Școala de specializare postliceală pentru cultură și artă din București, Șoseaua Străulești nr. 1. Sectorul 1, telef. 18.57.59. La concurs se cer, pentru ambele secții, aceleași materii : limba și literatura română (scris și oral), Istoria României (oral). În sfîrșit, Tatiana, care ar dori să opteze între profesiunea recepționer hotel și cea de diriginte de poștă, găsește școli postliceale pentru prima specialitate la : București (șoseaua Viitorilor nr. 38, sector 5 și în cadrul Școlii de specializare postliceală pentru alimentație publică și Constanța (Școala de specializare postliceală comercială, str. Decebal nr. 15), iar pentru cea de a doua, la București (Școala de specializare postliceală de telecomunicații, B-dul Gh. Gheorghiu-Dej nr. 42, tel. 14.10.37). Dacă optează pentru recepționer hotel va da examen la : limba și literatura română (scris și oral) și o limbă străină la alegere : rusă, engleză, franceză sau germană (scris și oral). Iar dacă va alege oficiul P.T.T.R. va fi examinată la limba și literatura română (scris și oral), geografia economică a R.S. România (oral). Sper că am răspuns tuturor întrebărilor nemairămînîndu-mi decît să fac o urare comună : mult succes !

P. Manu — București : Un liceu potrivit pentru un iubitor al matematicii, care nu este lipsit de putere de muncă și nici de romantism, mi se pare a fi liceul pentru prelucrarea automată a datelor pe care ți-l recomand. În patru ani de studiu vei deveni un interlocutor competent al calculatoarelor electronice și, ca atare, mai apropiat de viitor decît în alte profesiuni. Astfel de licee funcționează la : București (str. Arhitect Ion Mincu nr. 10, telefon 18.46.70), Brașov (Calea București nr. 75 telefon 2.15.85), Cluj (str. 23 August nr. 22, telefon 1.41.91), Iași (Calea 23 August nr. 1, telefon 4.15.99), Timișoara (str. Ghirlandei nr. 4, telefon 1.57.49). Absolvenții acestui liceu vor fi analiști ajutori (colaboratori ai analiștilor cu studii superioare în analizare și pregătirea rezolvării tuturor problemelor ce se pun calculatoarelor), programatori ajutori (cu sarcini similare în ceea ce privește întocmirea programelor pentru calculatoare), operatori la calculatorul electronic (pregătiți pentru a asigura exploatarea aparaturii de calcul). Primii trei ani sînt comuni (matematica aplicată la tehnica de calcul, programarea sistemelor electronice de calcul etc.), anul IV este an de specializare într-una din cele trei specialități amintite. Se dă concurs la : matematică (scris și oral) și la alegere între limba și literatura română și fizică (scris și oral). Și încă ceva : nimic nu te împiedică, firește, să ajungi mai tîrziu analist sau programator cu studii superioare.

M. Vlad — Caransebeș : Cadre pentru specialitatea : tehnici și tehnologii nucleare se pregătesc în cadrul liceelor industriale pentru construcții de mașini. Pregătirea tehnică de specialitate se referă la : producerea și manipularea radioizotopilor și a substanțelor marcate, tehnica măsurării radiațiilor, neutronica și centrale nucleare-electrice etc. Se dă concurs la matematică (scris și oral) și la alegere între limba și literatura română și fizică (scris și oral). Secția de tehnici și tehnologii nucleare funcționează la liceele industriale de construcții de mașini din București (Liceul nr. 1, B-dul Muncii nr. 47, telefon 43.51.10, sectorul 4 ; Liceul nr. 2, str. Zborului nr. 7—9, telefon 22.04.00).

Mai mulți cititori din București : Liceul de matematică și fizică funcționează, într-adevăr, în București, str. Expresului nr. 1, telefon 17.11.87, sectorul 8, cu două secții : fizică aplicată și fizică electronică. Este tutelat de Comitetul de stat pentru Energie Nucleară.

Constructorii au o datorie:

NOILE OBIECTIVE SĂ PRODUCĂ LA TERMEN!

CINCI LUNI AVANS, UN MILION DE LEI BENEFICIU

Șantierul Complexului intercooperatist de la Bărcănești

• 1 216 tone de carne valorificată, peste plan • Adoptînd soluții ingenioase, constructorii au realizat economii de materiale în valoare de peste o jumătate milion lei.

Treizecișișapte de cooperative agricole din județul Prahova s-au asociat în realizarea unui complex pentru îngrășarea în ciclu a 5 120 de tăurași. Iar Trustul de construcții-montaj din Ploiești a început, în iulie 1971, realizarea, la Bărcănești, a celui mai modern complex din țară, afișînd un angajament îndrăzneț: peste exact un an halele vor putea începe a fi populate. Reușita înseamnă devansarea cu 5 luni a termenelor fixate prin tehnologie. Buna aprovizionare cu materiale, excelenta colaborare cu proiectantul și cu beneficiarul, intensa folosire a utilajelor prin programarea activității în 3 schimburi — sînt principalii piloni pe care s-a dezvoltat munca de concepere, organizare și finalizare a constructorilor. Lucrarea a fost abordată după principiul „lucrări de bază peste tot în același timp, finalizările prin concentrări eșalonate". O metodă care s-a dovedit deosebit de eficientă. Nu numai în sensul grăbirii lucrării și al calității acesteia, dar și la permanentizarea unui strict regim de economii. Pentru că betoanele s-au turnat odată peste tot, lucrarea fiind concentrată în numai 30 de zile, pierderile prin depozitare și depreciere au fost reduse complet. În „Caietul economiilor" au fost trecute, astfel, 30 000 kg ciment, precum și 10 000 cărămizi prin reducerea coeficientului admis de spărturi și plăci de azbociment în suprafața necesară acoperirii unui grajd, fapt devenit posibil printr-o rațională și atentă folosire a fiecărui metru patrat de placă. La circa jumătate milion lei se ridică valoarea economiilor realizate aici de către un colectiv de constructori, pentru care expresia: **ritm, calitate, economii reduse de materiale** constituie angajament cotidian.

Constructorul mai are și acum o echipă de montaj pe acest șantier. Lucrează la finalizarea ultimelor puține adăposte. Concomitent, beneficiarul înghițește primul lot de 1 520 de tăurași.

— Ce se știe despre rezultatele economice de anul acesta? I-am întrebat pe tovarășul Nicolae Dumitru, economistul pe șantier.

— Deocamdată de bune, ne încadrăm în prevederile. În primul rînd, că la data cînd se 5 trebuit să populăm primul adăpost nu vom avea deja bucurie să intrăm în noului complexului. Deci, apropie un ciclu complet de producție în plus. Ca urmare, în 1973 vom putea valorifica în plus circa 1 216 tone de carne. Apoi, devansarea termenului de intrare în exploatare a complexului ne permite îmbunătățirea bugetului, obținerea de beneficii prin reducerea cheltuielilor atît pentru condițiile de producție, cît și pentru cele de construcție. Pentru primul an cifra se estimează la peste 350 000 lei. Acestora li se adaugă alte 130 000 lei obținute cu ajutorul a 5 tractoare electrice pilotă la 30 aparate, cînd statul asemănă pentru cheltuielile. În plus, beneficii de ordinul sutelor de mii prin folosirea unei mici la adăpoate, prin obținerea primei tranșe de producție fără consumul de cărămidă, prin faptul că hangarele nu le-am predat stagiul, la pretul mult mai mare planificate.

Calitatea lucrărilor la producție a investiției de la Bărcănești este, deci, un obiect distins este mai bune pentru indicatorilor de plan, atît pentru constructori, cît și pentru beneficiar. Cooperativele agricole asociate vor putea beneficii încă din anul viitor. Pentru anii viitori se preconizează sporirea considerabilă a lor. Măsurile tehnice și tehnologice propuse de către specialiștii [illegible] vizează ca la un consum egal de furaje și fără a se prelungi ciclul, greutatea medie a tăurașilor să fie majorată cu 35—40 kilograme. Stimulați și de realizările obținute până acum — un spor mediu zilnic de 1200 g — se va generalizare metoda furajării la discreție a vițelor și pe timpul nopții. Introducerea sporirea pe grupe de vîrstă și de rasă. Completate cu măsuri în direcția utilizării mai intensive a spațiilor construite, a dotărilor tehnologice și a forțelor prin dezvoltarea unui sector auxiliar, mărețele întreprinderi se vor finaliza într-o cuantum de aproape 500 000 lei a beneficiilor tehnologiei prevăzute.

— La Bărcănești se profilează o experiență cu merite probate și generalizată.

GH. FECIORU

ȘANTIERUL COMPLEXULUI ZOOTEHNIC DE LA I.A.S. DOROBANȚU

Întîrzierile trebuie recuperate, dar nu cu improvizații!

Pe harta investițiilor agricole din județul Constanța, Complexul de creștere a vacilor de lapte de la Tortomanu, aparținînd I.A.S. Dorobanțu, reprezintă unul din obiectivele importante. Ei trebuia dat în folosință, conform angajamentului constructorului — Grupul de șantiere Constanța al Trustului de construcții industriale din același oraș — la data de 30 octombrie a.c. De ce nu a fost respectat acest termen? „Una din cauzele principale a fost *starea timpului* din septembrie care ne-a împiedicat să executăm în ritmul prevăzut lucrările de exterior — ne răspunde șeful de lot, maistrul Ion Lupașcu. Apoi, *transportul panourilor mari*, componente de bază ale construcției, *a decurs destul de greu*. Pentru această operație era necesară confecționarea unor schelete metalice care să susțină în poziție verticală panourile, schelete montate pe platforme tractate. Or, noi am înzestrat cu asemenea schelete doar două platforme care la un drum pot aduce doar patru panouri. Cum în total au fost 74 de panouri, care trebuiau aduse de la Medgidia, vă dați seama că treburile au decurs ceva mai greu. Și abia au început să ne sosească pe la sfîrșitul lunii iunie deși noi aveam condiții create pentru montaj cu o lună mai devreme. A intervenit și faptul că în anumite perioade *am dispus de efectiv mai redus de lucrători*. Acum însă...".

De cîteva zile, pe acest șantier au fost dirijate forțe masive. Înțelegîndu-se, în sfîrșit, în ceasul al 12-lea, necesitatea realizării cu prioritate și la termenele planificate a obiectivelor productive, s-a luat măsura accelerării lucrării (de altfel la mijlocul lunii noiembrie, complexul trebuie populat cu animale). Acționează acum 30 de zidari, 24 de betoniști, 10 zugravi, 4 dulgheri și 35 de instalatori. Ceasul al 12-lea al șantierului înseamnă în primul rînd febrilitate. Dintre cei peste 100 de muncitori, mai mult de trei sferturi sînt tineri. Ei și-au luat angajamentul că pe data de 15 noiembrie recepția va putea fi posibilă. „De fapt, tot pentru intensificarea lucrărilor, am venit să lucrăm și în ultimele 3 duminici — ne spunea tînărul zidar Gheorghe Ciinoiu. Ne-am dat seama că e un obiectiv important, care nu mai suferă amînare. Oricum, animalele nu pot aștepta în ploaie și în vînt pînă cînd terminăm noi. Se lucrează la executarea pardoselilor, a tencuielilor exterioare și a canalelor de evacuare, în cel de al doilea grajd, la finisarea grajdurilor de tineret, a silozului de suprafață, a depozitului de combustibil solid. Betoniștii din echipa lui Andrei Cosma ca și zidarii din echipa lui Nicolae Prodan muncesc de dimineață pînă seara cu mult spor. Își fac timp, printre picături, și pentru a da sfaturi celor cîțiva tineri care urmează cursurile de calificare la locul de muncă.

Zor mare trebuie să dea mai ales instalatorii pentru că ei nu s-au putut desfășura atîta timp cît constructorii nu și-au încheiat lucrările ce le reveneau. Dar și ei, Ion Fluturică, Gheorghe Corgă, Ion Zgubea și ceilalți tovarăși de muncă și-au făcut bine socotelile, au afirmat cu tărie că în 10 zile lucrarea va fi terminată. Dar lucrarea în totalitatea ei nu va putea fi declarată terminată pentru că mai sînt de executat o serie de „mărunțișuri" cu importanța lor: drumul de acces, platforme s.a. Și mai este rețeaua de alimentare cu apă care cuprinde un rezervor de mare capacitate și o conductă lungă de 3 km. Probele tehnologice vor fi făcute prin racordarea la vechea rețea de apă existentă în apropiere. Beneficiarii, pe bună dreptate, nu se declară satisfăcuți cu o improvizație și solicită urgentarea și definitivarea rețelei de alimentare proprie complexului. Credem că și aici constructorii vor da dovadă de maximă operativitate și vor înfrunta scepticismul beneficiarului în legătură cu terminarea rețelei o dată cu încheierea construcțiilor de bază.

OCTAVIAN MILEA

În bătălia recoltei

UTECIȘTII GRĂBESC RITMUL ÎNTRECERII

GORJ

SE TRANSPORTĂ RECOLTA, SE ARĂ ȘI SE SEAMĂNĂ

În județul Gorj, recoltatul porumbului și a celorlalte culturi de toamnă s-a încheiat în peste 30 de unități agricole. Succesul a fost posibil prin aceea că în orice condiții cooperatorii, mecanizatorii și tineretul venit în ajutor au știut să-și concentreze eforturile astfel încît nu au pierdut nici o oră bună de lucru. La Peștișani-Jiu, de pildă, cei 630 de uteciști au participat cu entuziasm la toate lucrările toamnei, ceea ce a făcut posibil ca la ora actuală porumbul să fie strîns de pe toată suprafața cultivată. Producție medie este de 4 000 de kilograme. Record. În timp ce lucrează zi și noapte la însămînțarea grîului, 150 de hectare au și fost însămînțate. Mai sînt 30, și mecanizatorii fac totul pentru a beneficia de timpul favorabil. Lucrează în schimburi prelungite la semănat și în două schimburi la pregătirea terenului. Iar tinerii mecanizatori — după cum ne relata tovarășul Ovidiu Tunaru, președintele cooperativei agricole — au lucrat fără răgaz în această campanie. Ei au fost prezenți în toate punctele de lucru. Azi în afară de cei de la semănat o parte sînt la transportul recoltei din lan la drumurile practicabile".

Ieri s-a încheiat recoltatul porumbului și la cooperativa agricolă din Brănești. Cele 22 de tractoare care deservesc această unitate erau în cîmp. Lucrau la transport, arat și semănat. Într-o zi s-a reușit să se transporte porumbul de pe suprafața de 20 de hectare, iar cele 5 semănători au introdus sub brazdă grîul pe o suprafață de 100 hectare. Aflăm că din 22 de mecanizatori, 15 sînt uteciști. Între ei, Nicolae Ciorlau, Mihai Preda, Nicolae Preda, Gheorghe Solomon și Constantin Manea. Ei au fost acei care au încheiat campania de vară în 12 zile, iar acum, lucrînd ziua și apoi noaptea la lumina farurilor, sînt hotărîți ca în cinci zile întreaga suprafață cu grîu să fie însămînțată — ne spunea tovarășul Ștefan Idițoiu, secretarul comitetului comunal de partid. Peste 75 la sută din suprafața arabilă a cooperativei agricole Gilortu se află în zonă de deal. Aceasta i-a împiedicat pe cooperatori și mecanizatori să strîngă și să transporte porumbul de pe întreaga suprafață. Producțiile obținute sînt din cele mai bune între 6 și 8 mii de kilograme știuleți la hectar.

Eforturi deosebite se depun în aceste zile în toate unitățile agricole ale Gorjului pentru depozitarea fără pierderi a recoltei, pentru însămînțarea grîului pe suprafețele planificate în cel mai scurt timp și la un înalt nivel calitativ. Ziua și noaptea tractoarele funcționează în cîmp, iar membrii cooperatori eliberează terenurile. Ritmul de lucru este superior prevederilor nu numai la Andreești, Valea cu Apă, Cătune, Mai, Mușeni și Urdori, ci în mai toate unitățile din județ. Zilnic se seamănă cu cel puțin o mie de hectare peste prevederi.

O. MARIAN

MEHEDINȚI

ÎN PATRU ZILE MECANIZATORII AU ÎNCHEIAT SEMĂNATUL GRÎULUI

În aceste zile, la loc de frunte pe agenda de lucru a mecanizatorilor de la S.M.A. Șimian, județul Mehedinți, se află însămînțarea grîului. Datorită ploilor excesive căzute în ultimul timp, executarea arăturilor pentru [illegible] s-a prelungit mult. Solul este încă umed și în consecință mașinile vitezei medii sînt de [illegible] a [illegible]. Aceste condiții grele de lucru a fărîmă cu mecanizatorii și-au [illegible] eforturile pentru a putea raporta în cel mai scurt timp [illegible] semănatului. Cooperativa agricolă Hinova este deservită de secția mecanizare [illegible] a [illegible] S.M.A. Șimian. Nu în [illegible] au sosit la [illegible] secție. Din cei 14 mecanizatori 10 sînt uteciști. În [illegible] sînt tineri și [illegible] semănatul care [illegible] ultima suprafață [illegible] tocmai grîului. „Diseară vrem să încheiem lucrările de semănat — ne relata ing. Valeriu Ceau — directorul S.M.A.-ului. Mecanizatorii de la această secție au reușit să însămînțeze 600 hectare cu grîu în 4 zile. Această performanță s-a realizat prin dăruirea totală a eforturilor lucrătorilor din inițiativa tinerilor în mai multe schimburi. De la atelierul mecanic al S.M.A.-ului au fost detașați aici trei mecanici-tractoriști care asigură schimbul pe tractor. Pe semănători lucrează cooperatori pregătiți. Această secție, printr-o organizare bună și prin entuziasmul cu care au lucrat mecanizatorii și cooperatorii, a reușit să fie prima care raportează încheierea lucrărilor de semănat din cadrul consiliului intercooperatist Șimian". Printre evidențiați se află și utecistii Alexandru Arnăutu, Cătinoiu Pantele, Constantin Florea, Gheorghe Cuțitoiu.

Pe ogoarele C.A.P. Bistrița lucrau două semănători și trei discuri. Mai aveau de însămînțat 80 hectare. Prin ajutorul primit de la secția vecină, cea din Hinova, în următoarea zi și aici s-a încheiat însămînțatul.

De fapt, într-ajutorarea secțiilor este o practică bună a mecanizatorilor de la S.M.A. Șimian. Aceasta constituie secretul succesului consemnat aseară: semănatul grîului a fost încheiat pe toată suprafața planificată de către cooperativele agricole deservite.

M. OVIDIU

• ÎNDEPLINIREA EXEMPLARĂ a planului pe 1972

• PREGĂTIREA TEMEINICĂ pentru anul 1973

C.E.I.L. — „Întreaga producție peste plan, din material economisit"

LA ORDINEA ZILEI ÎN INDUSTRIE

— După calculele făcute de noi, la capitolul primelor 9 luni eram cu 11 zile în avans față de calendar, ne spune tovarășul ing. Gheorghe Constantinescu, director general al C.E.I.L. Pitești. În cinstea aniversării Republicii ne angajăm să îndeplinim planul anual cu 13 zile mai devreme dar realizările de pînă acum ne îndreptățesc, cred să sperăm că vom apropia și mai mult sfîrșitul anului. În cifre, angajamentul nostru înseamnă pe scurt o **producție marfă suplimentară în valoare de 40 milioane lei și 6 milioane lei beneficii peste prevederile inițiale.** Producem peste tot mai mult decît au prevăzut proiectanții. **Fabrica de mobilă, de exemplu, lucrează cu o capacitate de 40 la sută mai mare decît cea prevăzută în proiect.** Totuși am reușit să mărim volumul producției.

— Hotărîrile esențiale care privesc activitatea oamenilor de la un loc de muncă, ne spune tovarășul director general, se iau totdeauna cu participarea întregului colectiv de acolo. Consultarea oamenilor ne-a dus totdeauna la rezultate foarte bune. În urma unei astfel de consultări s-a ajuns și la concluzia că întreaga depășire a planului cu care ne-am angajat se poate obține din materiale economisite.

Era de altfel singura soluție.

— Angajamentul secției a devenit și al tinerilor, s-a transformat într-o sarcină permanentă de organizație, ne spune Dumitru Sima, secretarul comitetului U.T.C. De aceea, am considerat că e o datorie a noastră să urmărim felul cum tinerii își realizează sarcinile zilnice. Am înființat niște panouri pe care se scriu zilnic, cu cretă, numele evidențiaților, al autorilor de rebuturi și al indisciplinaților.

Tot organizația U.T.C. a avut și ideea de a afișa la fiecare loc mai important de producție obiectivul esențial pe care trebuie să-l aibă în vedere tinerii pentru a obține rezultate cît mai bune. Conducerea secției mobilă, considerînd foarte bună inițiativa organizației U.T.C., a hotărît afișarea unor astfel de panouri cu inscripții mobilizatoare și la alte locuri de muncă, nu numai la cele ale utecistilor.

— Pe baza unor criterii ferme, între care primul loc îl ocupă îndeplinirea sarcinilor zilnice de către tineri, ne mai spune secretarul U.T.C., am declanșat și o întrecere între toate organizațiile din secții. Clasamentul lor se face săptămînal în funcție de rezultate.

Secția mobilă se angajase să dea pînă la sfîrșitul anului o producție suplimentară în valoare de 1 milion lei. În urma măsurilor enumerate mai sus a realizat deja o depășire de peste 2,2 milioane lei.

ARGEȘANA — „Fiecare țesătoare, un metru de stofă în plus pe fiecare schimb"

— Sîntem cu 4 zile în avans față de grafic din punct de vedere valoric, ne spune tovarășul ing. Ștefan Danciu, directorul fabricii. Nu ne putem declara însă mulțumiți deoarece în primele 9 luni am reușit să realizăm doar jumătate din angajamentul anual. Secția filatură și-a realizat lună de lună planul cu depășirile promise prin angajament, dar ne-a tras înapoi secția țesătorie care și acum se află cu o zi în urmă față de calendar. Se redresează lucrurile, însă, și aici. Începînd cu decada a doua a lunii octombrie își îndeplinește planul și țesătoria. De aceea putem afirma cu certitudine că angajamentul de a încheia anul cu 7 zile mai repede, va fi realizat.

— Ne-am redresat, în primul rînd, datorită ajutorului primit de la Centrala liniei din București care ne-a trimis 100 de oameni calificați în meseriile deficitare. În fiecare duminică se lucrează la întreținerea războaielor, fapt care a determinat creșterea numărului de bătăi prin reducerea stagnărilor de reparații. În realizarea planului de către secția țesătorie un rol de primă importanță l-a avut însă și organizația de tineret.

— Inițiativa țesătoarelor de a produce fiecare la locul ei de muncă cu un metru de stofă mai mult pe schimb a dat foarte bune rezultate, ne spune Alexandrina Cinca, secretara comitetului U.T.C. În primul rînd trebuie precizat că aproape fără excepție cele 400 de țesătoare sînt și uteciste. Producția de țesături depinde deci de ele. Înțelegînd acest lucru multe dintre tinerele țesătoare au reușit să dea peste plan nu unul, ci 3 metri de stofă pe schimb.

— La noi, ne spune ing. Emil Croitoru, șeful secției filatură, principalul mod de majorare a realizărilor zilnice, dat fiind deficitul de oameni, era și rămîne repartizarea muncitorilor pe mai multe părți de mașină ca pînă acum. În această acțiune am primit un prețios ajutor din partea organizației U.T.C. Trebuie să arăt că în mare parte succesele noastre se datoresc acțiunilor organizației U.T.C.

Principala preocupare a conducerii fabricii, a întregului colectiv de la „Argeșana", este așadar realizarea integrală a sarcinilor zilnice de plan și a angajamentelor asumate. Se acordă, însă, o atenție mai mare și problemelor de perspectivă ale fabricii. S-au luat sau sînt în curs de aplicare măsuri menite să mărească stabilitatea oamenilor în fabrică, se depun eforturi pentru calificarea muncitorilor necesari acum și în perioada imediat următoare. Pentru reducerea fluctuației se va da în curînd în funcțiune un nou cămin de nefamiliști, amenajat într-o clădire veche, iar altul de 300 locuri urmează să se construiască. Familiștilor din uzină le vor fi repartizate încă 100 apartamente. Muncitorii necesari în meseriile deficitare sînt în curs de pregătire. Alți 100 de muncitori își vor începe încă în acest trimestru pregătirea prin ucenicie la locul de muncă. Sînt măsuri care urmăresc să evite pe viitor reeditarea situației critice cu care se confruntă acum fabrica. Se pregătesc, astfel, condițiile pentru realizarea cincinalului înainte de termen.

IUSTIN MORARU

Ce părere au uteciștii?

(Urmare din pag. I)

— Ce să facă? reia întrebarea Gavril Stravu, căruia pentru același lot de repere i-au fost necesare doar două cuțite. Să fie atent, să gîndească înainte de a executa o operație, să întrebe dacă nu știe, să nu mărească turația mașinii pentru a recupera timpul pe care-l pierde umblînd fără nici un rost prin atelier.

— Este chiar atît de gravă folosirea unui număr mai mare de scule decît cele aferente unor lucrări?

— În condițiile noastre, da, ne informează tovarășul Mircea Bobic, inginer la „Sculerul șef". După cum știți aici, la „Înfrățirea" se produc mașini-unelte cu care apoi sînt înzestrate noi întreprinderi, se modernizează secții și sectoare. Or, dacă tineri ca cei despre care discutăm, își permit să depășească consumurile de S.D.V. riguros stabilite în funcție de posibilitățile de aprovizionare sau de producție internă, se creează situații în care pulsul productiv este încetinit sau chiar stagnat de lipsa cuțitelor, a tarozilor, a burghiilor.

— Pe de altă parte — s-a simțit dator să adauge tovarășul Miluț Danilă, șeful magaziei centrale de scule — cheltuielile materiale aferente procurării lor, în cazul în care, să zicem, le putem procura peste cotele planificate, se majorează nejustificat, grevează asupra prețului de cost în detrimentul eficienței. Ca să fim și mai expliciți iată un calcul: anual noi alocăm acestei destinații 1.5—2 milioane lei. Cifră care, după opinia mea, dacă toți ar folosi sculele așa cum le utilizează Gavril Stravu, Ioan Szapanos, Alexandru Szabo, Viorel Bohus sau Gheorghe Lucaciu ar putea fi redusă la jumătate. Ce te faci însă cu Alexandru Bute, Iosif Olah, Ștefan Balint, ca să numesc cîțiva tineri ce solicită lună de lună un număr dublu de S.D.V. decît cel normal.

— Dar, poate, că cei mai mulți sînt la începutul meseriei, nu știu încă prea bine cum să le utilizeze?

— După mine, ne mărturisește frezorul Ioan Szapanos, absolvent doar de un an al școlii profesionale, acesta nu poate fi un motiv. Cu toții am făcut practică aici, în uzină, și nu putem spune că cei în grija cărora am fost dați n-au făcut totul pentru a ne învăța cum să ascuțim un cuțit, cu ce regim de așchiere trebuie să lucrezi la un anumit reper. Cînd însă faci treaba de mintuială, cînd nu te concentrezi suficient asupra muncii tale este firesc să se întîmple așa.

— Deși este proaspăt în meserie — întărește afirmația tovarășul șef de echipă Iulie Iurj — primii în clasament sînt de fiecare mașină. Vreți vedea acolo mai mult decît mai puțin decît 10 de scule diferite pe care a fost adunat pe parcursul unui an, economisind folosind dispozitivele doar la operațiile pentru care sînt destinate. Acum, în orice moment, pot să-i încredințez orice lucrare, indiferent cît de dificilă și el se poate apuca de ea imediat, setul pe care și l-a creat permițîndu-i obținerea unui randament corespunzător.

În raidul pentru prin uzină ne-a însoțit tovarășul inginer Gheorghe Tepelea, secretarul comitetului U.T.C. La sfîrșitul documentării am ținut să aflăm și părerea sa asupra situațiilor întîlnite.

— După cum ați remarcat, derogările de la dezideratul spiritului gospodăresc sînt încă prezente în întreprindere. Se creează astfel o situație paradoxală. Spun asta ținînd seama de două stări de lucruri. Prima: uteciștii uzinei și-au asumat obligația de a pune la dispoziția geniilor pe care le patronăm S.D.V. Și, nimic de spus, s-au achitat de această datorie recondiționînd scule defecte, recreînd și îmbunătățind pe cele casate. De curînd, de pildă, „am livrat" atelierului de la Liceul nr. 2 un număr de 477 burghie, alezoare, pile. A doua: deși în școala profesională ucenicii au ca probă practice confecționarea de scule, de dispozitive, în întreprindere se constată că printre tineri spiritul de economie nu acționează întotdeauna așa cum ar trebui. Cred că și noi, comitetul U.T.C., avem o parte de vină în sensul că la adunările generale unde, e drept, sînt abordate frecvent problemele producției, nu am combătut cu hotărîre risipa de scule sau nu am încercat să găsim o formulă potrivită pentru ca fiecare utecist să devină conștient că deși aparent valoarea unui tarod este mică, mai multe majorează suma, că pulsul fabricației poate fi întrerupt fie și datorită lipsei unui burghiu stricat în urma unei folosiri necorespunzătoare.

Deci, secretarul comitetului U.T.C. cunoaște lacunele din activitatea depusă în această direcție. Nu ne rămîne decît să credem că intervenția nemijlocită a organizației U.T.C. nu se va mai lăsa așteptată, tinerii care se mai fac vinovați de astfel de abateri, ei înșiși, trebuind să înțeleagă că noțiunea de eficiență n-are nimic comun cu neglijența, cu superficialitatea, cu absența preocupării pentru ca munca pe care o depui să fie o muncă de gospodar.

Cu prilejul celei de-a 55-a aniversări a Marii Revoluții Socialiste din Octombrie

ADUNAREA FESTIVĂ DIN CAPITALĂ

Cuvîntarea tovarășului EMIL DRĂGĂNESCU

Relevînd însemnătatea crucială în istoria universală, a Marii Revoluții Socialiste din Octombrie, care a marcat trecerea omenirii spre cea mai înaintată orînduire socială — orînduirea comunistă, vorbitorul a arătat că anul acesta, aniversarea Marii Revoluții Socialiste din Octombrie are loc sub semnul apropiatului jubileu — semicentenarul creării Uniunii Republicilor Sovietice Socialiste. Triumful Marelui Octombrie, făurirea și consolidarea primului stat al muncitorilor și țăranilor din istoria omenirii, edificarea socialismului și trecerea la construcția comunismului în Uniunea Sovietică a demonstrat în fața întregii lumi uriașele energii creatoare ale maselor muncitoare, pe care le descătușează noua orînduire socială, forța de neînfrînt a proletariatului, condus de partidul comunist, de a-și îndeplini misiunea istorică. La cea de-a 55-a aniversare a Marii Revoluții Socialiste din Octombrie, Uniunea Sovietică se prezintă ca o forță uriașă a lumii contemporane, cu un puternic potențial economic, tehnic și științific. Partidul Comunist Român, întregul nostru popor se bucură din inimă și dau o înaltă apreciere succeselor remarcabile obținute de poporul sovietic, sub conducerea Partidului Comunist al Uniunii Sovietice, văzînd în acestea o contribuție de cea mai mare însemnătate la întărirea sistemului socialist mondial, a forțelor democrației și păcii în întreaga lume.

În continuare vorbitorul a evocat tradițiile legăturilor de prietenie statornicite de-a lungul anilor între cele două partide și popoare.

Proletariatul român, forțele revoluționare și progresiste din țara noastră au salutat cu entuziasm victoria proletariatului din Rusia, și-au manifestat solidaritatea lor militantă cu primul stat al muncitorilor și țăranilor din istorie. O expresie a înaltului simțămînt de solidaritate militantă frățească cu cauza Marelui Octombrie a constituit-o participarea activă, cu arma în mînă, a mii de revoluționari români pe fronturile din Ucraina, Volga, Caucaz, Asia Centrală, Orientul Îndepărtat la victoria Revoluției. V. I. Lenin, cunoscînd îndeaproape participarea românilor la lupta pentru apărarea tînărului stat sovietic, a dat o înaltă apreciere spiritului internaționalist ce anima pe revoluționarii români, contribuției acestora la cauza revoluției.

Aceste nobile simțăminte internaționaliste au fost continuate și amplificate de Partidul Comunist Român. În anii grei ai ilegalității, comuniștii români au militat consecvent pentru prietenie și colaborare cu Uniunea Sovietică; pentru stabilirea de relații diplomatice și de bună vecinătate între cele două țări, pentru popularizarea în țara noastră a realizărilor Uniunii Sovietice. Înfruntînd teroarea dezlănțuită împotriva sa de dictatura militaro-fascistă, Partidul Comunist Român a demascat permanent caracterul profund antipopular al războiului împotriva Uniunii Sovietice, a luptat cu eroism pentru scoaterea României din acest război nedrept și alăturarea ei la coaliția antihitleristă. Sub conducerea Partidului Comunist Român, a fost înfăptuită cu succes insurecția națională armată din august 1944, în condițiile favorabile create de ofensiva glorioasă a armatei sovietice. Poporul român a întors armele împotriva cotropitorilor hitleriști și s-a angajat cu întregul său potențial uman, material și militar în lupta pentru înfrîngerea definitivă a Germaniei hitleriste. Luptele purtate de ostașii români, umăr la umăr cu ostașii sovietici, au cimentat frăția de arme româno-sovietică, prietenia de nezdruncinat între popoarele român și sovietic.

În anii postbelici s-au întărit continuu prietenia și colaborarea frățească între poporul român și poporul sovietic.

Partidul Comunist Român, guvernul român, întregul nostru popor dau o înaltă prețuire relațiilor de prietenie, alianță și colaborare multilaterală cu P.C.U.S., cu Uniunea Sovietică, cu poporul sovietic.

Un rol important în evoluția mereu ascendentă a raporturilor de conlucrare româno-sovietice l-au avut întîlnirile și convorbirile dintre conducerile de partid și de stat din cele două țări.

Un moment remarcabil în dezvoltarea continuă a cooperării româno-sovietice pe multiple planuri l-au constituit întîlnirea și convorbirile dintre tovarășii Nicolae Ceaușescu, secretarul general al Partidului Comunist Român și L. Brejnev, secretar general al C.C. al P.C.U.S., din vara acestui an.

Cunosc o dezvoltare fructuoasă și se diversifică relațiile economice, colaborarea pe tărîmul vieții culturale, științifice, între organizațiile de masă și obștești.

Concomitent se întăresc legăturile de solidaritate frățească dintre Partidul Comunist Român și Partidul Comunist al Uniunii Sovietice.

Noul Tratat de prietenie, colaborare și asistență mutuală dintre România și U.R.S.S., semnat în urmă cu doi ani la București, creează un cadru prielnic pentru intensificarea și amplificarea colaborării reciproc-avantajoase.

„Partidul și guvernul României — arăta tovarășul Nicolae Ceaușescu — vor acționa și în viitor cu toată hotărîrea pentru dezvoltarea relațiilor dintre partidele și țările noastre, cu convingerea că aceasta corespunde intereselor ambelor popoare, servește cauzei întăririi unității țărilor socialiste, mișcării comuniste internaționale, cauzei progresului și păcii".

În continuarea cuvîntării sale, vorbitorul a relevat că sărbătorirea în țara noastră a 55 de ani de la Victoria Marii Revoluții Socialiste din Octombrie are loc în condițiile intensificării activității creatoare a poporului român, consacrată înfăptuirii programului elaborat de Congresul al X-lea al P.C.R. și Conferința Națională a partidului de edificare a societății socialiste multilateral dezvoltate în România.

În atmosfera unui puternic avînt politic, oamenii muncii din țara noastră, desfășoară sub conducerea partidului, o însuflețită întrecere socialistă în întîmpinarea aniversării unui sfert de veac de la proclamarea Republicii, pentru îndeplinirea planului cincinal înainte de termen.

Chemarea adresată de secretarul general al partidului nostru, tovarășul Nicolae Ceaușescu, de la tribuna Conferinței Naționale de a face totul pentru a ridica țara noastră la un înalt nivel de dezvoltare economică, științifică și culturală, de a depăși stadiul de țară în curs de dezvoltare și a o situa în următorii 15—20 de ani în rîndul țărilor dezvoltate, a fost primită de întregul nostru popor cu multă satisfacție și însuflețire. Acționînd cu deosebită abnegație, oamenii muncii obțin succese remarcabile în dezvoltarea social-economică a țării.

Succesele dobîndite și perspectivele minunate care se deschid în fața poporului nostru sînt legate indisolubil de activitatea neobosită și creatoare a partidului nostru care își îndeplinește cu cinste misiunea istorică de forță conducătoare a societății românești. Partidul acordă o atenție neslăbită perfecționării conducerii vieții social-economice, amplificării rolului statului nostru socialist în conducerea unitară a întregii societăți. Îmbinării armonioase a conducerii pe baza planului unic cu lărgirea autonomiei organelor teritoriale administrative și a unităților economico-sociale, dezvoltării și adîncirii democrației socialiste, creării cadrului cel mai potrivit pentru participarea efectivă a maselor populare la conducerea societății. Creșterea continuă a rolului clasei muncitoare în societatea noastră, în cadrul mutațiilor profunde care au loc în structura socială a patriei, aportul sporit al țărănimii cooperatiste la dezvoltarea societății socialiste, contribuția tot mai importantă a intelectualității la prosperitatea patriei, asigurarea deplinei egalități în drepturi a tuturor cetățenilor, fără deosebire de naționalitate, au cimentat trainic unitatea și frăția oamenilor muncii din patria noastră — români, maghiari, germani, sîrbi și de alte naționalități, — au contribuit la întărirea necontenită a coeziunii întregului popor în jurul partidului. Înflorirea națiunii noastre socialiste, desfășurarea amplă a capacităților ei creatoare asigură înaintarea cu succes a României, sub conducerea partidului, pe calea făuririi societății socialiste multilateral dezvoltate — obiectiv strategic fundamental în actuala etapă de evoluție economico-socială a țării noastre.

Referindu-se apoi la politica externă a României, vorbitorul a spus: România socialistă ia parte activă la viața internațională, militează cu fermitate pentru o politică de colaborare între toate statele, pentru o pace trainică pe pămînt. Elementul central al politicii externe a partidului și statului nostru îl reprezintă prietenia trainică și alianța cu toate țările socialiste, legate prin comunitatea orînduirii sociale, prin unitatea țelurilor și idealurilor revoluționare.

Ca membră a Consiliului de Ajutor Economic Reciproc, România acționează cu neabătută consecvență pentru adîncirea, lărgirea și continua perfecționare a cooperării economice și tehnico-științifice cu țările membre ale acestui organism, pe baza principiilor marxism-leninismului și internaționalismului socialist, în concordanță cu Programul complex, adoptat la București de statele membre ale C.A.E.R.

Partidul și statul nostru își exprimă, în același timp, hotărîrea de a perfecționa și lărgi continuu colaborarea economică, cooperarea și specializarea în producție cu toate țările socialiste.

Partidul și statul nostru au afirmat și afirmă cu putere necesitatea realizării unității între toate țările socialiste, militează în mod activ și constant pentru relații prietenești, de deplină egalitate între ele. Refacerea și întărirea unității și coeziunii țărilor socialiste reprezintă un factor de însemnătate cardinală pentru creșterea rolului și influenței socialismului în lume.

Acordăm o atenție deosebită intensificării colaborării cu toate statele care au pășit pe calea dezvoltării independente; totodată, în spiritul principiilor coexistenței pașnice, țara noastră dezvoltă relații de cooperare reciproc avantajoase cu țările capitaliste dezvoltate.

La baza relațiilor sale cu toate statele, România situează în mod consecvent principiile respectării independenței și suveranității naționale, egalității în drepturi, neamestecului în treburile interne și avantajului reciproc, principii care se bucură de o tot mai largă recunoaștere în întreaga lume.

Ca țară europeană, România desfășoară o susținută activitate — pentru statornicirea unui climat de pace, pentru instaurarea unor relații noi între statele europene care să dea garanția fiecărei națiuni că se va putea dezvolta de sine stătător, în condiții de deplină securitate și pace. Țara noastră participă activ la pregătirea și organizarea conferinței general-europene pentru securitate, se pronunță pentru adoptarea de către conferință a unei declarații solemne, care să statueze renunțarea la forță și amenințarea cu forța în relațiile dintre state, să se ajungă la o înțelegere referitoare la principiile relațiilor viitoare dintre țările continentului; de asemenea, să se discute perspectivele unei cooperări economice, tehnico-științifice, culturale și de altă natură între țările europene.

În eforturile depuse de partidul și statul nostru pentru asigurarea păcii și securității în Europa se înscriu și rezultatele fructoase ale revenirii vizite făcute de președintele Consiliului de Stat, tovarășul Nicolae Ceaușescu, în Belgia și Luxemburg, aceasta constituind o nouă contribuție la cauza înțelegerii, cooperării și păcii între popoare.

România se pronunță consecvent pentru raporturi de colaborare și bună vecinătate cu țările balcanice, pentru pregătirea unei întîlniri a reprezentanților acestor state, care să discute problema transformării Balcanilor într-o zonă fără arme atomice și să realizeze o înțelegere cu privire la principiile colaborării lor economice, politice și cultural-științifice.

Ținînd seama de faptul că în diferite puncte ale globului mai există încordare, conflicte armate, țara noastră consideră un imperativ al vieții noastre ca toate statele — mari sau mici — să-și unească eforturile pentru rezolvarea problemelor litigioase pe calea tratativelor, în conformitate cu aspirațiile de pace și progres ale tuturor popoarelor.

Poporul nostru și-a manifestat cu consecvență solidaritatea și sprijinul internaționalist față de lupta eroică a poporului vietnamez, s-a pronunțat în permanență pentru încetarea războiului în Vietnam și rezolvarea pe cale politică a problemei vietnameze. România susține în deplin poziția și cererea juste ale guvernului R. D. Vietnam cu Statele Unite să semneze acordul menit să ducă la încetarea războiului și restabilirea păcii în Vietnam, asupra căruia au convenit cele două părți. Ne exprimăm speranța că Statele Unite ale Americii își vor respecta angajamentele asumate în cadrul acordurilor convenite cu Republica Democrată Vietnam, ceea ce ar corespunde intereselor popoarelor vietnamez și american, cauzei păcii în Asia de sud-est și în întreaga lume.

România se pronunță consecvent pentru rezolvarea pe cale politică a conflictului din Orientul Apropiat, pe baza rezoluției Consiliului de Securitate din noiembrie 1967.

O importanță deosebită pentru asigurarea păcii și colaborării mondiale are adoptarea unor măsuri ferme de dezarmare, în primul rînd de dezarmare nucleară, de dezangajare militară, de creare a acelor condiții care să dezvolte încrederea și colaborarea între popoare, astfel încît să se treacă la lichidarea blocurilor militare.

Partidul Comunist Român își întărește solidaritatea internaționalistă cu toate partidele comuniste și muncitorești, dezvoltă relații de colaborare strînsă cu forțele revoluționare, democratice, antiimperialiste de pretutindeni. Pornind de la respectarea principiilor marxism-leninismului și internaționalismului proletar, Partidul Comunist Român va dezvolta continuu relațiile de solidaritate internaționalistă cu partidele comuniste și muncitorești, cu toate forțele democratice, progresiste, cu mișcările de eliberare națională, contribuind astfel tot mai activ la întărirea forțelor socialismului, a întregului front antiimperialist, la triumful cauzei progresului și păcii în lume.

Cu prilejul evocării Marelui Octombrie, care a deschis era transformărilor revoluționare în viața întregii omeniri, și al apropiatului jubileu semicentenar al creării Uniunii Republicilor Sovietice Socialiste — a spus în încheiere vorbitorul — vă rog să-mi permiteți ca, în numele Comitetului Central al Partidului Comunist Român, Consiliului de Stat și Guvernului Republicii Socialiste România, să transmit Comitetului Central al Partidului Comunist al Uniunii Sovietice, Prezidiului Sovietului Suprem al Uniunii Republicilor Sovietice Socialiste și Guvernului Uniunii Sovietice, tuturor oamenilor muncii din Uniunea Sovietică, urări de noi și însemnate izbînzi în înfăptuirea amplului program de construire a societății comuniste, în lupta pentru pace și progres.

Cuvîntarea ambasadorului V. I. DROZDENKO

Luînd cuvîntul, ambasadorul Uniunii Sovietice a transmis oamenilor muncii din Republica Socialistă România un salut frățesc și cele mai bune urări de mari succese în construcția socialistă, în îndeplinirea hotărîrilor Congresului al X-lea al Partidului Comunist Român și ale Conferinței Naționale a partidului.

De mai bine de o jumătate de veac, sub conducerea partidului leninist, poporul sovietic pășește plin de încredere sub steagul lui Octombrie — a spus vorbitorul. Principalul rezultat al luptei și muncii oamenilor muncii din țara noastră, al activității Partidului Comunist îl constituie construirea în U.R.S.S. a societății socialiste dezvoltate. Poporul sovietic și-a făurit o puternică economie socialistă. În anii puterii sovietice, produsul social global al țării a crescut de 41 de ori.

Drumul care a dus la aceste realizări n-a fost ușor. Poporul sovietic a purces la făurirea economiei socialiste în condiții de blocadă totală. Cu prețul unor eforturi uriașe, nu mai puțin eroice decît în anii războiului civil și ai intervenției, el a știut să înfăptuiască industrializarea și colectivizarea, să-și dezvolte știința și cultura. Aceasta a îngăduit poporului nostru să reziste agresiunii fasciste, care i-a pus în fața unor încercări nemaivăzute. Dar, el a reușit și la aceste încercări și a ieșit învingător.

Revoluția din Octombrie a deschis un cîmp larg pentru dezvoltarea forțelor spirituale și creatoare ale poporului, a dus la înflorirea culturii, literaturii și artei, a gîndirii științifice înaintate.

Partidul Comunist al Uniunii Sovietice continuă să acorde o atenție de prim ordin dezvoltării democrației socialiste, atragerii largi a maselor la rezolvarea treburilor de stat și obștești, înfăptuirii conștiinței lor politice, educării lor în spiritul marxism-leninismului și al internaționalismului proletar. În lupta pentru socialism și comunism s-a făurit unitatea social-politică și ideologică a tuturor claselor și grupurilor sociale, a tuturor naționalităților. A apărut o nouă comunitate istorică — poporul sovietic.

Interesele oamenilor muncii stau la baza principiilor socialiste înscrise din Marele Octombrie. În anii puterii sovietice a crescut nemăsurat de mult bunăstarea materială a poporului. A sporit considerabil producția de mărfuri de larg consum. Salariul mediu lunar al muncitorilor și funcționarilor a crescut.

Aniversarea Revoluției din Octombrie se distinge în acest an prin aceea că oamenii sovietici vor sărbători cea de-a 50-a aniversare a constituirii Uniunii Republicilor Sovietice Socialiste. Întîmpinînd glorioasa aniversare a Marelui Octombrie, oamenii muncii din Uniunea Sovietică, sub conducerea Încercată a Partidului Comunist al Uniunii Sovietice, s-au angajat cu o uriașă însuflețire și entuziasm în întrecerea în cinstea aniversării a 50 de ani de la crearea statului sovietic, pentru îndeplinirea cu succes a planului celui de-al doilea an al cincinalului. Îndeplinind hotărîrile partidului, de-al XXIV-lea Congres al P.C.U.S., în toate verigile economiei naționale s-au obținut în primele nouă luni ale anului 1972 noi succese.

În continuare, referindu-se la politica externă a U.R.S.S. vorbitorul a subliniat că, așa după cum arăta tovarășul L.I. Brejnev la Congresul al XV-lea al Sindicatelor Sovietice, Uniunea Sovietică promovează în arena internațională o linie antiimperialistă fermă, apără consecvent și ferm interesele socialismului, ale libertății popoarelor, ale cauzei păcii generale.

Uniunea Sovietică promovează această linie în strînsă interacțiune cu alte țări socialiste, prietenii și aliații săi. Partidul și guvernul nostru acordă o importanță de prim-ordin dezvoltării prieteniei și colaborării frățești cu țările comunității socialiste, relații care se întăresc și se lărgesc în permanență.

În activitatea sa de politică externă, Uniunea Sovietică îmbină riposta fermă dată uneltirilor imperialismului și reacțiunii cu linia constructivă orientată spre reglementarea pe cale pașnică a problemelor internaționale stringente.

Țările socialismului au propus un program desfășurat de întărire a păcii pe continentul european și se declară pentru ținerea cît mai grabnică a unei conferințe general-europene pentru securitate. Datorită eforturilor depuse de comunitatea socialistă s-au creat premise bune pentru asigurarea unei păci stabile pe continentul nostru.

Vorbitorul s-a referit, de asemenea, la direcțiile principale ale politicii externe a guvernului sovietic, îndreptate spre lichidarea focarelor de război, riposta dată atentatelor imperialiștilor la libertatea și independența popoarelor. Uniunea Sovietică și alte țări socialiste dau ajutor statornic și sprijin multilateral eroicului popor vietnamez în lupta lui patriotică dreaptă împotriva agresiunii imperialismului american. U.R.S.S. sprijină ferm și consecvent cauza dreaptă a popoarelor arabe, se pronunță pentru retragerea completă a trupelor Israelului de pe toate teritoriile arabe ocupate și pentru **îndeplinirea necondiționată**

(Urmare din pag. 1)

București, Gheorghe Ionescu, prim-secretar al Comitetului de partid al sectorului 1, Gheorghe Velcescu, veteran al mișcării muncitorești din țara noastră, Laurențiu Fulga, prim-vicepreședinte al Uniunii Scriitorilor, Anica Din, țesătoare la Uzinele textile „7 Noiembrie", Mihaela Antonescu, studentă la Institutul medico-farmaceutic.

În prezidiu au luat loc, de asemenea, V. I. Drozdenko, ambasadorul Uniunii Sovietice la București, și I. S. Fiodorov, conducătorul delegației Asociației de prietenie sovieto-română, care se află în țara noastră cu prilejul manifestărilor consacrate aniversării Marii Revoluții Socialiste din Octombrie.

Pe fundalul scenei, încadrat de drapelele de stat ale Republicii Socialiste România și U.R.S.S. era un mare portret al lui Vladimir Ilici Lenin. Alături, erau înscrise datele festive: 1917—1972.

Au fost întonate imnurile de stat ale Uniunii Sovietice și Republicii Socialiste România.

Adunarea a fost deschisă de tovarășul Nicolae Matei.

Despre semnificația celei de-a 55-a aniversări a Marii Revoluții Socialiste din Octombrie au vorbit tovarășii Emil Drăgănescu, membru al Comitetului Executiv al C.C. al P.C.R., vicepresedinte al Consiliului de Miniștri, și V. I. Drozdenko, ambasadorul Uniunii Sovietice la București.

Cuvîntările au fost subliniate în repetate rînduri cu aplauze.

În încheierea adunării festive a fost prezentat un program artistic, la care și-au dat concursul mari ansambluri și artiști de frunte ai scenelor bucureștene.

(Agerpres)

Recepție la Ambasada Uniunii Sovietice

Cu prilejul celei de-a 55-a aniversări a Marii Revoluții Socialiste din Octombrie, ambasadorul Uniunii Sovietice la București, V. I. Drozdenko, a oferit, luni seara, o recepție în saloanele ambasadei.

Au luat parte tovarășii Emil Bodnaraș, membru al Comitetului Executiv, al Prezidiului Permanent al C.C. al P.C.R., vicepreședinte al Consiliului de Stat, Ilie Verdeț, membru al Comitetului Executiv, al Prezidiului Permanent al C.C. al P.C.R., prim-vicepreședinte al Consiliului de Miniștri, Gheorghe Rădulescu, membru al Comitetului Executiv, al Prezidiului Permanent al C.C. al P.C.R., vicepreședinte al Consiliului de Miniștri, Emil Drăgănescu, membru al Comitetului Executiv al C.C. al P.C.R., vicepreședinte al Consiliului de Miniștri, Ștefan Voitec, membru al Comitetului Executiv al C.C. al P. C. R., președintele Marii Adunări Naționale, Petre Blajovici, membru supleant al Comitetului Executiv al C.C. al P.C.R., Ștefan Andrei, secretar al C.C. al P.C.R., Constantin Stătescu, secretarul Consiliului de Stat, George Macovescu, ministrul Afacerilor Externe, Teodor Marinescu, șef de secție la C. C. al P. C. R., membri ai C. C. al P. C. R., și ai guvernului, vechi militanți ai mișcării muncitorești din țara noastră, conducători ai unor instituții centrale și organizații obștești, membri ai Consiliului General al ARLUS, oameni de știință, artă și cultură, generali și ofițeri superiori, reprezentanți ai cultelor, ziariști.

Au participat membrii delegației Asociației de prietenie sovieto-române, condusă de I. S. Fiodorov, secretar al Comitetului regional Novgorod al P.C.U.S., președintele filialei Novgorod a Asociației de prietenie sovieto-române, care se află în țara noastră.

Erau prezenți șefi ai misiunilor diplomatice acreditați la București, membri ai corpului diplomatic.

În timpul recepției, conducătorii de partid și de stat români s-au întreținut cordial cu ambasadorul Uniunii Sovietice.

AGENDA

Tovarășul **NICOLAE CEAUȘESCU**, secretar general al Partidului Comunist Român, președintele Consiliului de Stat al Republicii Socialiste România, și tovarășul **ION GHEORGHE MAURER**, președintele Consiliului de Miniștri al Republicii Socialiste România, au trimis tovarășului **LEONID ILICI BREJNEV**, secretar general al Comitetului Central al Partidului Comunist al Uniunii Sovietice, tovarășului **NIKOLAI VIKTOROVICI PODGORNII**, președintele Prezidiului Sovietului Suprem al Uniunii Republicilor Sovietice Socialiste, și tovarășului **ALEXEI NIKOLAEVICI KOSIGHIN**, președintele Consiliului de Miniștri al Uniunii Republicilor Sovietice Socialiste, următoarea telegramă:

Dragi tovarăși,

În numele Comitetului Central al Partidului Comunist Român, al Consiliului de Stat și Consiliului de Miniștri ale Republicii Socialiste România, al poporului român și al nostru personal, vă adresăm dumneavoastră, Comitetului Central al Partidului Comunist al Uniunii Sovietice, Prezidiului Sovietului Suprem, Consiliului de Miniștri ale Uniunii Republicilor Sovietice Socialiste, poporului sovietic, cele mai cordiale felicitări și un cald salut tovărășesc, cu prilejul celei de-a 55-a aniversări a Marii Revoluții Socialiste din Octombrie.

Reprezentînd o strălucită încununare a luptei revoluționare a proletariatului, a maselor muncitoare din Rusia, sub conducerea partidului comunist, făurit de V. I. Lenin, Marea Revoluție Socialistă din Octombrie va rămîne pentru totdeauna în istoria omenirii ca un eveniment epocal, marcînd începutul erei revoluțiilor proletare, al unor puternice mișcări ale forțelor revoluționare de pe toate continentele pentru eliberare națională și socială, pentru adînci prefaceri înnoitoare în viața societății.

Prin eforturi eroice, pline de abnegație, poporul sovietic a construit, sub conducerea Partidului Comunist al Uniunii Sovietice, societatea socialistă și a trecut la făurirea bazei tehnico-materiale a societății comuniste. În cele cinci decenii care au trecut de la crearea sa, Uniunea Republicilor Sovietice Socialiste a devenit un stat socialist, cu o economie multilateral dezvoltată, cu un puternic potențial tehnic și științific, reprezentînd o uriașă forță a lumii contemporane.

Poporul român se bucură din toată inima de succesele remarcabile obținute de poporul sovietic în toate domeniile de activitate, văzînd în aceasta o contribuție de prim ordin la întărirea forțelor socialismului, progresului și păcii din lumea întreagă.

Partidul și guvernul țării noastre, întregul popor român, dau o înaltă apreciere relațiilor tradiționale de prietenie, alianță și colaborare frățească dintre partidele, țările și popoarele noastre. Întîlnirea și convorbirile tovărășești pe care le-am avut în vara acestui an au constituit un moment remarcabil pentru dezvoltarea cooperării româno-sovietice pe multiple planuri.

Sîntem ferm încredințați că întărirea și adîncirea continuă a legăturilor de prietenie și solidaritate dintre Partidul Comunist Român și Partidul Comunist al Uniunii Sovietice, dintre R. S. România și U.R.S.S., pe baza principiilor marxism-leninismului și internaționalismului socialist, corespund pe deplin intereselor ambelor popoare, cauzei unității țărilor socialiste, a mișcării comuniste internaționale, a întregului front antiimperialist.

De ziua aniversării Marelui Octombrie, vă urăm dumneavoastră, tuturor comuniștilor și poporului sovietic, noi și importante succese în opera de construire a comunismului în Uniunea Sovietică, pentru triumful socialismului și păcii în întreaga lume.

★ ★

Cu prilejul celei de-a 55-a aniversări a Marii Revoluții Socialiste din Octombrie, Consiliul Central al Uniunii Generale a Sindicatelor din România, Comitetul Central al Uniunii Tineretului Comunist, Consiliul General al ARLUS, Consiliul Național al Femeilor, Comitetul Național pentru Apărarea Păcii, Comitetul foștilor luptători antifasciști din România, Comitetul organizatoric al veteranilor din războiul antifascist, Uniunea Ziariștilor, alte instituții, organizații de masă și obștești au adresat telegrame de felicitări organizațiilor similare din Uniunea Sovietică.

Secretarul general al Partidului Comunist Român, președintele Consiliului de Stat al Republicii Socialiste România, **NICOLAE CEAUȘESCU**, și președintele Consiliului de Miniștri, **ION GHEORGHE MAURER**, au primit o telegramă din partea primului secretal al Comitetului Central al Partidului Popular Revoluționar Mongol, președintele Consiliului de Miniștri al R.P. Mongole, Jumjaaghiin Tedenbal în legătură cu catastrofa de la exploatarea minieră Uricani. Vă rog să transmiteți condoleanțele mele profunde — se spune în telegramă — familiilor care au avut de suferit de pe urma acestui tragic accident.

Președintele Consiliului de Miniștri al Republicii Socialiste România, a primit, de asemenea, din partea președintelui Consiliului de Miniștri al Republicii Democrate Germane, Willy Stoph, a președintelui Consiliului de Miniștri al Republicii Populare Polone, Piotr Jaroszewicz, telegrame în legătură cu catostrofa de la exploatarea minieră Uricani, prin care exprimă condoleanțe și sentimente de compasiune pentru familiile victimelor.

CRONICA U. T. C.

Plecarea în U.R.S.S. a delegației C.C. al U.T.C. condusă de tovarășul Ion Traian Ștefănescu, ce va participa la Întîlnirea mondială a tineretului muncitoresc

Luni, a părăsit Capitala, îndreptîndu-se spre U.R.S.S., o delegație a Comitetului Central al Uniunii Tineretului Comunist, condusă de Ion Traian Ștefănescu, prim-secretar al C.C. al U.T.C., ministru pentru problemele tineretului, ce va participa la Întîlnirea mondială a tineretului muncitoresc, ale cărei lucrări se vor desfășura în această țară.

La plecare, pe aeroportul Internațional București-Otopeni, delegația a fost salutată de secretari ai C.C. al U.T.C., de membri ai Biroului, și ai C.C. al U.T.C.

Au fost de față reprezentanți ai ambasadei Uniunii Sovietice la București.

★

„Organizată de Uniunea Tineretului Comunist-Leninist, în colaborare cu Federația Mondială a Tineretului Democrat, a declarat înainte de plecare, ministrul Ion Traian Ștefănescu, apropiata reuniune va întruni aproximativ 200 de organizații din peste 100 de țări ale lumii. Participăm cu interes la Întîlnirea mondială a tineretului muncitoresc. Avînd un larg caracter reprezentativ, sperăm că ea va oferi posibilitatea unui fructuos dialog referitor la prezența tineretului muncitoresc în viața economică și social-politică actuală, în lupta împotriva imperialismului, colonialismului, neocolonialismului, pentru pace și progres. Este firesc, de altfel, să acordăm o atenție deosebită acestei manifestări, întrucît este bine cunoscut aportul tineretului muncitoresc în cadrul Uniunii Tineretului Comunist din România, poziția lui activă de solidaritate cu lupta tineretului și a forțelor progresiste de pe glob.

Întîlnirea mondială a tineretului muncitoresc, a încheiat interlocutorul, are loc în condițiile în care tineretul și poporul sovietic aniversează, atît Marea Revoluție Socialistă din Octombrie, cît și semicentenarul creării U.R.S.S. Prezența noastră la întîlnirea menționată constituie, în același timp, un nou prilej de a dezvolta și adînci relațiile de prietenie și colaborare frățească dintre tineretul român și sovietic, dintre Uniunea Tineretului Comunist și Uniunea Tineretului Comunist-Leninist".

Convorbire consemnată de ADINA CONSTANTINESCU

★

Ieri a părăsit Capitala, îndreptîndu-se spre Berlin, o delegație a Uniunii Tineretului Comunist, formată din tovarășii Iulius Șuli, adjunct de șef de secție la C.C. al U.T.C., Elena Drozd, secretar al Comitetului județean Hunedoara al U.T.C. și Ioan Boldik, președintele C.U.A.S. de la Institutul politehnic Timișoara, care la invitația Consiliului Central al Tineretului Liber German din R. D. Germană va efectua o vizită în această țară.

La plecare, pe aeroportul Otopeni, delegația a fost salutată de tovarășul Vasile Văcar, adjunct de șef de secție la C.C. al U.T.C., de activiști ai C.C. al U.T.C.

actualitatea PENTRU TINERET

INIŢIATIVA U.T.C.

Experienţa acţiunilor de muncă patriotică iniţiate pe ogoare în acest an i-a dus pe **elevii liceului din Bălceşti-Vîlcea** la concluzia că dispun de forţa şi experienţa necesară pentru a lucra, cu mijloace proprii, o parcelă mai mare din suprafaţa agricolă a comunei, executînd toate lucrările, de la semănat pînă la recoltat. Recent, organizaţia U.T.C. a liceului a propus direcţiei şcolii să solicite de la organele agricole o suprafaţă de 100 de hectare, care va fi lucrată în exclusivitate de către elevi. Ei vor împrumuta de la S.M.A., tractoarele şi maşinile agricole necesare, pe care le vor conduce, însă, nu mecanizatorii, ci chiar membrii cercului de tractorişti din liceu. Celelalte lucrări se vor executa în orele afectate practicii agricole şi în luna de pregătire tehnico-productivă, eşalonat, pe ani de studii.

DORU MOŢOC

Expeditor: Casa pionierului din Turda. „Micul olar" din fotografie este talentatul „meşter" Flaviu Bugnariu, de la cercul de sculptură al Casei pionierului. Foto-amatorul fiu aparţine „specialiştilor" din cadrul cercului foto al aceleiaşi Case a pionierilor. Ce am putea adăuga? De două ori bravo!

TIMBRU

MAI ÎNTÎI, ARGONAUŢII...

Actuala radă a portului Mangalia este locul despre care legendele spun că a adăpostit pe temerarii argonauţi ai lui Jason, plecaţi în căutarea lînei de aur! Aceasta este concluzia la care au ajuns arheologii constănţeni. Deci, pe ţărmul pe care avea să se ridice cetatea Callatis, s-ar fi petrecut, cu vreme în urmă, şi teribila dramă a Medeei. Unul dintre argumentele cercetătorilor: ţărmul de astăzi al golfului Mangaliei este cel mai însorit de pe litoralul Pontului Euxin. Aici soarele străluceşte zece, douăspreze ore pe zi, conferind zonei un microclimat mediteranean, ceea ce a determinat desigur — pentru a reveni totuşi în actualitate — şi înscrierea Mangaliei în constelaţia turistică internaţională.

S. D.

LOCURI DE MUNCĂ

● I.I.S. Energo-reparaţii (telefon 22.50.89.) angajează topitori fontă oţel, tratamentişti, turnători formatori, curăţători, zidari, şamotori, electricieni, forjori, vopsitori, strungari, frezori. Solicitanţii trebuie să aibă domiciliul în Bucureşti sau în comunele suburbane.

● Centrala de aprovizionare şi livrare a produselor chimice (b-dul Tudor Vladimirescu 35) angajează economişti contabili financiari, revizori contabili, merceologi şi şoferi.

L. P.

TOAMNA VĂ INVITĂ

LA „CLUBUL UCENICILOR"

Astăzi, (orele 16.00) la Universal-club se deschide **„Clubul ucenicilor"**, în cadrul căruia tinerii de la Uzinele „23 August", ce-şi efectuează ucenicia la locul de muncă, se vor întîlni cu Eroul Muncii Socialiste Vasile Iscru. Va urma un program artistic, prezentat de formaţii artistice de la Uzinele „23 August". Anunţăm, de asemenea, că în fiecare marţi, va avea loc la Universal-club **„Ziua ucenicului"**, cu participarea tinerilor de la diferite fabrici şi uzine din sector, acţiunea avînd ca scop familiarizarea acestora cu locul de muncă, printr-o mai bună cunoaştere a întreprinderilor, a specificului şi exigenţelor lor.

FRATE ŞI SORĂ

În loc să muncească, să trăiască cinstit, demn, au preferat alt drum: goana după chilipir, banul nemuncit, escrocheria. Se ocupau deci cu de toate. Însă „morala" unor asemenea isprăvi nu poate fi, lucru ştiut, decît una singură. Mihai Ciurar (20 ani) şi Voichiţa C. (18 ani, ambii cu domiciliul în comuna Reteag, judeţul Bistriţa Năsăud) au fost surprinşi în flagrant. În timp ce încercau să comercializeze o serie de icoane. Percheziţia efectuată ulterior a dat la iveală faptul că posedau un număr însemnat de asemenea obiecte. Rămîne de văzut însă şi modul în care şi le procuraseră: organele de miliţie cercetează acest caz. Vom reveni cu amănunte.

TRECUT-AU ANII, INSĂ...

Desigur că îşi închipuia că a scăpat de pedeapsă, că a reusit să se sustragă rigorilor legii. Doar din momentul în care comisese infracţiunea (furtul unor obiecte dintr-o locuinţă) trecuseră cîţiva ani.

— Cine mai poate să-mi dea de urmă? Îşi spunea liniştit Victor Sălăgean. Uite că se poate scăpa şi cu „faţa curată". Miliţia are acum, desigur, altele de făcut...

Iată însă că hoţul — care se ghida după o psihologie atît de ieftină, specifică, de altfel, celor de teapa sa — s-a înşelat amarnic. Organele de miliţie au găsit totuşi timpul şi mijlocul pentru a-l depista. Fiindcă — lucru pe măsura oricărei judecăţi logice, de bun simţ — o faptă ca a sa nu rămîne niciodată fără „răsplată". Chiar dacă aceasta se lasă un timp aşteptată!

SISTEMUL DE FRÎNARE...

Ion Sandu, elev la şcoala generală din comuna Gănească (judeţul Olt), a dus la păscut nişte vite pe una din tarlalele C.A.P.-ului, fără să aibă aprobarea necesară. Fiind surprins de un paznic, încearcă să fugă, să traverseze brusc şoseaua. Autocamionul 31 OT 443 care circula înspre Drăgăşani, îl accidentează mortal. O ultimă menţiune, autocamionul — au stabilit organele în drept — ar fi putut opri la timp, evitînd accidentul. Însă sistemul de frînare era defect...

CU AMĂRĂCIUNE

Constatăm cu adevărată — greu de precizat. Mentalitatea, preferinţele — destul de dubioase. Cum ar putea fi altfel altminteri gestul tînărului M. Moldovenaşu care a găsit recent din buzunarul unui cetăţean, într-un troleibuz de pe linia 94, aproape 3 000 lei? Faptă gravă — în acelaşi timp pare şi mai penibilă în cazul unui tînăr cu braţe vînjoase, care ar fi putut cîştiga în mod cinstit banii de care nu avea nevoie. O consemnăm cu amărăciune.

A APĂRUT „MAGAZIN ISTORIC" NR. 11/1972

● Cnezii din Haţeg — noi mărturii despre trecutul acestui pămînt românesc ● Republica în conştiinţa românilor ● D. M. Pippidi: Istoria şi interesul pentru om ● Aachen — ilustra capitală europeană a evului mediu ● Dosarul Ossietzky: un deţinut al naziştilor, laureat al premiului Nobel ● Pe pămîntul Albaniei — un secol de lupte, pentru un ideal de secole ● Un neam viguros, tenace şi robust: ilirii ● „Evenimentele, aşa cum le-am văzut atunci..." — însemnări autobiografice ale lui Anastas Mikoian ● Acad. P. Constantinescu-Iaşi la 80 ani ● Disciplina spînzurătorii şi a măciucii: cum a dispărut populaţia tasmaniană.

În cinstea aniversării Republicii, la Oradea s-a deschis o expoziţie judeţeană a tinerilor artişti plastici amatori. Tematica exponatelor — prezentarea rezultatelor obţinute într-un sfert de veac de construcţie a socialismului. (foto-text ŞTEFAN WEISS).

ORAŞUL DE LA PORŢILE LUMINII

REPUBLICĂ, MĂREAŢĂ VATRĂ

(Urmare din pag. I)

situaţia se de port la Dunăre, de constructor de nave şi de vagoane, creator de oameni şi de noi idealuri. Apoi, a venit eveniментul acesta, perioada necesară a Porţilor de Fier, etapa care a autentificat o dată pentru totdeauna supremaţia deplină a socialismului. Astfel Drobeta Turnu Severin devine simbol de poartă a luminii. Momentul Drobeta a fost primul ca importanţă, cred, în îndelungata istorie a forurilor poporului român, căci spiritul lăsat se cuteze pe ceri mari de uscat pînă din Europa antică. Tot Drobeta este aceea care în perioada 1971—1972 devine una din rădăcinile energiei pentru industrie, agricultura şi spiritualitatea românească. Oraşul Porţile de Fier dă ţării peste un miliard de magneţi, fabrică vapoare şi plăci fibrolemnoase, fabrică vagoane de toate tipurile şi dimensiunile şi prelungeşte prestigiul României, prin produsele sale, în cîteva zeci de ţări ale lumii. Două denumiri ale municipiului şi, de fapt, una singură — simbol de continuitate şi actual, simbol al tradiţiei şi al tumultului cotidian. Aceasta este de fapt şi ideea care se desprinde din cuvintele rostite de secretarul general al partidului în timpul vizitei făcute în luna mai anul acesta la Drobeta Turnu Severin: „Înmănunchind aceste două denumiri ale municipiului într-una singură, dorim să subliniem şi mai mult unitatea dintre trecut, prezent şi viitor, faptul că poporul român există de veacuri şi va dăinui peste veacuri, edificînd cea mai înaltă societate din lume — comunismul!"

Era ziua în care marele şantier lua sfîrşit. Sistemul Porţile de Fier se înscria cu întreaga sa capacitate în constelaţia de lumini a ţării.

În acest fel au avut loc însemnate mutaţii în repartiţia producţiei industriale din cadrul municipiului şi al judeţului Mehedinţi. Acum energia electrică are o pondere de 23,9 la sută faţă de 0,2 la sută cît avea în momentul inaugurării şantierului „Porţile de Fier". Totodată s-a schimbat şi ponderea industriei exploatării şi prelucrării lemnului — de la 8,2 la 9,4 la sută în acelaşi interval de timp. Situaţia se explică prin intrarea în producţie a Combinatului de exploatare şi industrializare a lemnului şi prin intrarea parţială în producţie a Combinatului de celuloză şi hîrtie. Ambele unităţi economice sînt situate în partea estică a municipiului, acolo, unde, cu 20—25 de ani în urmă şi chiar mai recent se revărsau violent şi apocaliptic ploile toamnelor, locul inecat în noroaie şi bălării sălbatice.

— Imaginaţi-vă: chiar pe locul în care sîntem, ne declară tovarăşul Paloş Haralambie secretarul Comitetului de partid al combinatului, era un ogaş adînc de 10—12 metri care deversa în riul Topolniţa. Ne-au trebuit aproape un milion de metri cubi de pămînt ca să-l umplem şi să-i schimbăm traseul.

Acum, pe acest loc altădată sălbatic, văd oameni, văd macarale şi imense hale de fabricaţie, uriaşele retorte în care se formează, alături de celuloză şi hîrtie, conştiinţe şi idealuri.

— În urmă cu doi ani ponderea industrială a judeţului în cadrul întregii industrii a ţării era doar de 0,8 la sută, îmi spune cineva de la Comitetul judeţean U.T.C. Dar iată că într-un timp foarte scurt ponderea industrială a judeţului nostru a ajuns la 1,1 la sută. Cifra s-ar zice că nu este chiar atît de semnificativă, dar cine va putea cunoaşte vreodată uriaşele eforturi pe care le-au făcut toţi oamenii din acest judeţ şi se reverse metodic, după o geometrie specifică, peste vechile sale graniţe. Centrul însă, deşi străjuit de tot mai multe clădiri noi, mai are aerul acela romantic, încărcat deliberat de tonica obsesie a unei cîrste care trece undeva dincolo de ritmul tumultuos al contemporaneităţii.

Severinul trăieşte la cea mai înaltă tensiune marea realitate a hidrocentralei, sub al cărei prestigiu de altfel a şi redescoperit fascinaţia şi strălucirea seculară a vechii Drobeta. Este adevărat, denumirea rosteşte o existenţă demult parcursă, dar descendenţa ei concretă, palpabilă, contemporană continuă gîndurile şi visurile unor secole stinse. Marele sistem hidroenergetic întrece prin proporţiile sale orice criteriu economic şi politic al oricărei etape anterioare. Aceeaşi situaţie este valabilă şi pentru întreaga industrie şi spiritualitate a municipiului.

Drobeta Turnu Severin, oraşul Dunării, al munţilor şi al cîmpiei a realizat astfel cea mai mare performanţă din îndelungata sa istorie. A cucerit apa de pe care secole de-a rîndul a fost ameninţat, a colaborat cu munţii din jur pentru a-şi dezvolta multilateral industria, a acoperit cîmpia ferestruită de torenţi pentru a-şi continua perseverent şi durabil vasta operă de consolidare şi de extindere a propriei sale fiinţe.

Acestea sînt realităţile Severinului şi ale Drobetei. Realităţi politice, economice, sociale şi culturale. Toate laolaltă rostesc pulsul inepuizabil al socialismului.

det? Ei, tocmai aceste eforturi uriaşe ne obligă şi mai mult pe viitor.

S-ar zice că Drobeta fabrică mai puţine maşini şi utilaje şi mai puţine nave de mare tonaj pentru că balanţa industriei s-a înclinat în favoarea energiei electrice. Dimpotrivă, Drobeta produce mai multe maşini ca oricînd. Şi va produce mai mult decît în prezent. Aproape un sfert din producţia de vagoane a ţării se realizează aici, în uzina care nu de mult a împlinit 90 de ani de existenţă. Navele Severinului colindă din ce în ce mai des fluviile şi mările lumii. În 1947 un mic atelier de reparaţii, în prezent unul din marile şantiere navale ale ţării.

Acest salt nemaiîntîlnit al industrializării a adus după sine o mărire considerabilă a populaţiei municipiului, a creat noi cartiere de locuinţe, noi complexe alimentare, noi locuri de agrement. Dacă în anul 1948, vechiul Turnu Severin avea doar 31 000 de locuitori, astăzi populaţia lui s-a dublat. S-au creat şi se creează noi locuri de muncă. Iată unul din motivele pentru care oraşul a devenit neîncăpător şi a

Pasul-barem

(Urmare din pag. I)

cînd a fost găsită şi explicaţia, Profitînd de neatenţia funcţionarului de la secretariatul facultăţii, respectivul sustrăsese din arhiva decanatului un proiect mai vechi a cărui temă era reluată, cu şi multe din celelalte, de pe un an pe altul. Diferau doar, ici colo, cîţiva coeficienţi. Aici se localiza anormalul. În comoditatea celor responsabili cu punerea în adevărata lumină a importanţei lucrării de diplomă. (N-am să fac acum, consumînd spaţiu, moralităţi gestului amintit...). Sigur că, astăzi, reanalizînd acest nemaipomenit de important capitol al existenţei universitare, situaţia a suportat corective însemnate, nu doar de formă, de vreme ce este posibil să se ajungă la nivelul evocat anterior. Are loc însă o supărătoare întîrziere în punerea de acord a acestei nevoi de natură didactică (în fond lucrarea de diplomă nu e doar ultimul şi cel mai însemnat loc de încercare a cunoştinţelor ci şi ultima şi la fel de însemnată posibilitate a Almei Mater de a acţiona formativ asupra viitorului specialist) cu acuta nevoie a producţiei, chiar în stadiul quasifinal, de potenţele profesionale ale absolventului de mîine.

În mod normal, orice an de studiu trebuie să însemne un pas în faţă, raportat la coeficientul de remanenţă al anului similar precedent. Dacă nu se întîmplă aşa, ne aflăm implicit pe palierul stagnării. Şi cum orice şansă pierdută de avans echivalează automat regresul... Auzim în stînga şi în dreapta vorbindu-se înfierbîntat despre nevoia introducerii timpurii a studentului în lumea producţiei al cărei soldat bine instruit va trebui să se dovedească de la primul pas în uzină. Putem conta pe un asemenea avans cînd se ratează ocazia extrem de promiţătoare a angajării în concret încă de pe băncile facultăţii? La cîte catedre era întocmit deja la data de 1 octombrie portofoliul temelor de proiecte de stat de pus în lucru în martie anul viitor, teme culese, să zicem, din planul de autodotări al uzinelor colaboratoare? În cîte facultăţi este gîndit într-un concept unitar ansamblul — proiect de an — lucrări de laborator — cercetare la cercul ştiinţific — proiect de diplomă, ca un program de strategie, cu săgeata bine fixată spre probleme de cea mai arzătoare urgenţă?

Spuneam că studentul acestui an ar trebui să se simtă mai pregătit decît predecesorul său chiar dacă n-au intervenit restructurări de alt ordin decît ţinînd de conceptia pregătirii. El trebuie să demonstreze că poate mai mult, fiind capabil de un pas, noţiune uzuală în tehnică marcînd distanţa între două puncte analoage, sesizabil la scara realizărilor. Acest pas nu poate fi oricum ci neapărat deasupra unei anumite valori, minimum acceptate. Trebuie (vedeţi cîţi de trebuie...) să depăşească pasul-barem.

ÎNSEMNĂRI

FOTO-ANCHETĂ

O FORMULĂ A MUNCII POLITICE

(Urmare din pag. I)

împlinirea acestei exigenţe în cîteva cabinete social-politice din Capitală.

La sediul Casei de cultură a tineretului din sectorul 4 stăm de vorbă cu tovarăşii Ion Stăncescu, directorul clubului, şi Dumitru Ciubotaru, metodist. Iniţial interesul nostru pentru cabinetul de ştiinţe sociale l-a surprins pe director (foto 1). Apoi, dornic... să ne vină în ajutor, ne vorbeşte despre cîteva acţiuni: informarea tematică şi metodică a propagandiştilor, instructajul persoanelor cu responsabilităţi în desfăşurarea cabinetelor de ştiinţe sociale din organizaţiile U.T.C. ale sectorului, organizarea consultaţiilor.

Despre astfel de acţiuni ni se vorbeşte şi la Casa de cultură a Consiliului popular din sectorul 6. Ni se spune că specificul activităţilor de aici constă în aceea că ele încearcă să răspundă necesităţilor de informare a celor mai diverse categorii de vîrstă, în sfera acţiunii lor intrînd şi problemele orientării profesionale cît şi cele ale educaţiei permanente a adulţilor.

Nu punem la îndoială reţinerile celor care răspund de activitatea respectivelor cabinete. Semnalăm însă că în ambele cazuri există un decalaj vizibil între acţiunile despre care ni s-a vorbit şi modul în care se realizează efectiv informarea tinerilor la sediile celor două instituţii. Atît la Clubul T. 4 cît şi la Casa de cultură a sectorului 6 (foto 2), spaţiul folosit de la o zi la alta pentru cele mai diverse acţiuni (repetiţii teatrale, lecţii de limbi străine etc.), ordinea deloc funcţională în care zac colecţiile de ziare şi reviste (Casa de cultură a sectorului 6), fondul de carte social-politică foarte redus, lipsa unor bibliografii tematice, ca şi a prezenţei permanente a unor cadre competente pentru a da consultaţii nu îndreptăţesc opinia că nu s-a creat un cadru propice studiului individual al tinerilor. La aceste opinii ale noastre replica tovarăşului director Stăncescu (clubul T—4) este că... orice demers spre perfecţionarea activităţii actuale a cabinetului este anihilat de lipsa de spaţiu (două încăperi). Sîntem însă de altă părere — şi anume, că lucrurile nu stau tocmai aşa — cerinţele de mai sus solicitînd mai degrabă interes şi pricepere, nu spaţiu.

Aceeaşi remarcă şi pentru Cabinetul de ştiinţe sociale al Liceului „Dimitrie Bolintineanu" din Bucureşti (foto 3). Debutînd cu succes, acest cabinet este actualmente în reorganizare. Explicaţia tovarăşei Elena Alexandrescu, preşedinta comisiei metodice pentru ştiinţe sociale din acest liceu, vizează necesitatea efectuării „unor adecvări a informaţiei diferitelor planşe şi pliante". Se pune firesc întrebarea de ce nu s-a făcut aceasta în timpul vacanţei?

Nu ne rămîne decît să sperăm că necesităţile reale pe care le formulează instrucţiunile privind funcţionarea cabinetelor de ştiinţe sociale vor găsi recepţivitate la toţi cei care răspund de buna lor funcţionare.

Foto 1

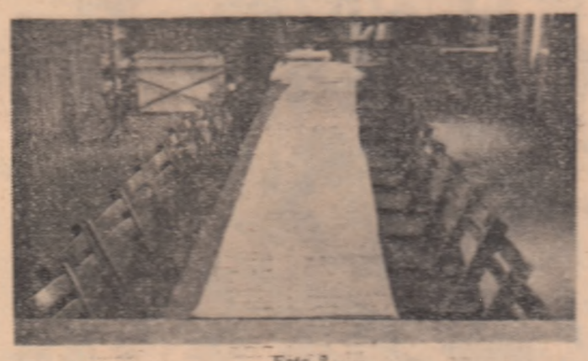

Foto 2

Foto 3

SĂ CULTIVĂM DIALOGUL VIU

(Urmare din pag. I)

severeze în a înlătura orice paralelism între corpul unic al ştiinţelor sociale şi corpul disciplinelor de profil, să îmbunătăţească procesul de osmoză al acestora, pentru ca laolaltă, cu argumentele ce le sînt specifice, să acţioneze unitar în realizarea educaţiei socialiste a tineretului. Acest proces exprimă deziderate de perfecţionare metodologică, de modernizare a programelor şi predării, în general — a stilului de comunicare cu tineretul studios.

— Tinerii liceeni, studenţii nu se mai mulţumesc cu un manual — deşi bătălia pentru elaborarea unor manuale de calitate nu s-a încheiat la toate catedrele. Ei doresc să se informeze „la sursă", caută mai multe sinteze şi materiale de comentariu, se interesează de problematica curentelor filozofice contemporane. Cum concepeţi îmbunătăţirea bazei documentare?

— Creşterea sferei de interes a tineretului în problematica teoretică este un fenomen pozitiv legat de opţiunile lui fundamentale. În efortul de a perfecţiona căile şi principiile de informare remarcăm existenţa unei anumite efervescenţe: se multiplică cursuri, bibliotecile sînt dotate cu materiale de actualitate mai variate. O compensaţie de esenţă a unor carenţe care mai există în acest domeniu, o poate aduce, în sporită măsură, cabinetul de ştiinţe sociale, prin creşterea gradului său de funcţionalitate. Aici tinerii primesc informaţii foarte largi nu numai pe bază de bibliografie, ci şi prin crestomaţii, filme, fotocopii, albume, cărţi ale căror principale capitole sau pasaje sînt marcate distinct; mijloacele vizuale sînt folosite mai intens şi mai inteligent. Dar, pentru ca aceste încercări şi realizări să crească în calitate, pentru ca materialul documentar să satisfacă tot mai mult interesul tinerilor, să-i informeze şi să-i formeze, există necesitatea unei munci de creaţie ştiinţifică intensificată din partea cadrelor didactice. De asemenea, de efortul ştiinţific al cadrelor didactice depinde şi răspunsul la necesitatea de a se face mai prezentă în predarea ştiinţelor sociale, în predarea filozofiei mai ales, a dialecticii luptei de idei din gîndirea contemporană. Aceasta ar însemna înlăturarea completă a unilateralităţii cu care a fost privită metodica predării curentelor de gîndire contemporană — schematizate şi etichetate de către unele cadre didactice care au ignorat caracterul eterogen al mişcării actuale de idei, prezentate obiectivist, necritic de către altele. În această privinţă, ţinem seama de faptul că, în ultimă instanţă, gîndirea filozofică exprimă valorile unei epoci, mutaţiile, contradicţiile şi perspectivele ei, o anumită viziune asupra societăţii. Faţă de aceste tendinţe trebuie să fie precizată poziţia marxistă, extrăgîndu-se dintr-o raportare critică, ştiinţifică, argumente ce demonstrează profunda actualitate a gîndirii lui Marx, Engels şi Lenin, gîndire considerată, aşa cum consideraţi-o înşişi fondatorii ei, în continua îmbogăţire şi efervescenţă. Deci, cunoaşterea profundă a diferitelor aspecte ale gîndirii contemporane, selectarea a ceea ce este esenţial şi caracteristic pentru fizionomia spirituală a epocii noastre, evidenţierea atentă a poziţiei marxiste, poate avea un caracter educativ. Desigur, aprecierea şi asimilarea a tot ceea ce este nou şi progresist, combaterea fermă a punctelor de vedere retrograde este o chestiune dificilă care presupune o intensă muncă de cercetare. De aceea, indicaţiile partidului nostru, ale tovarăşului Nicolae Ceauşescu se referă la necesitatea unităţii dintre activitatea didactică şi de cercetare. Numai o asemenea îmbinare conferă educatorului competenţa necesară, îl îmbogăţeşte cu argumente convingătoare în explicarea fenomenelor, în înlăturarea oricăror păreri preconcepute şi eronate. O asemenea viziune va fi în măsură să răspundă preocupărilor filozofice ale studenţilor, problemelor ce şi le pun.

PENTRU TIMPUL DV. LIBER

cinema

MARŢI, 7 NOIEMBRIE 1972

CU MÎINILE CURATE: rulează la Patria (orele 9; 11,30; 14; 16,30; 19; 21,15), Bucureşti (orele 9; 11,15; 13,30; 16,30; 18,45; 21), Feroviar (orele 9,15; 11,30; 13,45; 16; 18,15; 20,30), Modern (orele 9; 11,15; 13,30; 16; 18,15; 20,30).

ÎN TRECERE PRIN MOSCOVA: rulează la Lumina (orele 9; 11,15; 13,30; 16; 18,15; 20,30).

AL TREILEA: rulează la Central (orele 10; 12,30; 15; 17,30; 20).

VACANŢĂ LA ROMA: rulează la Scala (orele 8,45; 11,15; 13,45; 16,15; 18,45; 21,15), Capitol (orele 9; 11,15; 13,30; 16; 18,30; 21).

AM ÎNCĂLCAT LEGEA: rulează la Luceafărul (orele 9; 11,15; 13,30; 16; 18,30; 21). Festival (orele 9; 11,15; 13,30; 16; 18,30; 21).

A VENIT UN SOLDAT DE PE FRONT: rulează la Buzeşti (orele 15,30; 18; 20,15).

A FOST O DATĂ UN POLIŢIST: rulează la Favorit (orele 9,15; 11,30; 13,45; 16; 18,15; 20,30), Gloria (orele 8,45; 11; 13,15; 15,45; 18,15; 20,30), Flamura (orele 9; 11,15; 13,30; 16; 18,15; 20,30).

FATA CARE VINDE FLORI: rulează la Lira (orele 10,30; 13,30; 16; 20,30), Ferentari (orele 9,30; 11,45; 14,30).

MANIA GRANDORII: rulează la Ferentari (orele 17; 19,15).

FUGA E SĂNĂTOASĂ: rulează la Excelsior (orele 9; 11,15; 13,30; 15,45; 18,15; 20,30), Melodia (orele 9; 11,15; 13,30; 16; 18,30; 20,45).

DRUM ÎN PENUMBRĂ: rulează la Drumul Sării (orele 15,30; 17,45; 20), Floreasca (orele 15,30; 18; 20,15).

NĂSCUT LIBER: rulează la Doina (orele 11,15; 13,30; 15,30; 17,45; 20,15. Program de desene animate pentru copii — orele 9,45).

ÎMBLÂNZIREA FOCULUI: rulează la Moşilor (orele 15,30; 19).

ANONIMUL VENEŢIAN: rulează la Griviţa (orele 9; 11,15; 13,30; 16; 18,15; 20,30). Mioriţa (orele 9; 11,15; 13,30; 15,45; 18; 20,30).

SFÎNTA TEREZA ŞI DIAVOLII: rulează la Munca (orele 15,30; 18; 20,15).

MAREA HOINĂREALĂ: rulează la Bucegi (orele 15,30; 18; 20,30), Popular (orele 10; 12,30; 15,30; 18; 20,30).

VĂ ARĂT EU VOUĂ! rulează la Progresul (orele 16; 18; 20).

BAMBI: rulează la Timpuri Noi (orele 9,15—18,15 în continuare — Program de documentare orele 20,15).

AVENTURILE UNEI PRINŢESE GERMANE LA CURTEA REGELUI SOARE: rulează la Dacia (orele 9; 11,15; 13,30; 16; 18,15; 20,30), Giuleşti (orele 15,30; 18; 20,30).

LIUBOV IAROVAIA: rulează la Cosmos (orele 15,30; 18; 20,15).

ELIBERAREA LUI L. B. JONES: rulează la Aurora (orele 9; 11,15; 13,30; 15,45; 18; 20,15), Tomis (orele 9; 11,15; 13,30; 15,45; 18; 20,15).

DAURIA: rulează la Rahova (orele 15,30; 19).

OPIUL ŞI BIŢA: rulează la Unirea (orele 15,30; 18; 20,15).

MESAGERUL: rulează la Cotroceni (orele 15,30; 18; 20,15).

FELIX ŞI OTILIA: rulează la Arta (orele 15,30; 19).

FERMA DIN ARIZONA: rulează la Pacea (orele 16; 19,15).

CREIERUL: rulează la Cringaşi (orele 15,30; 18; 20,15).

O FLOARE ŞI DOI GRĂDINARI: rulează la Volga (orele 9; 12,30; 16; 19,30).

DACĂ E MARŢI, E BELGIA: rulează la Viitorul (orele 15,30; 18; 20,15).

20 000 DE LEGHE SUB MĂRI: rulează la Flacăra (orele 15,15; 18; 20,30).

JOCUL DE-A MOARTEA: rulează la Vitan (orele 15,30; 18; 20,15).

TORA! TORA! TORA!: rulează la Laromet (orele 15,30; 19).

AL ŞAPTELEA CONTINENT (orele 10; 12; 14; 16; 18,15): UNDE E LIBERTATEA (ora 20,30), rulează la Cinemateca „Union".

teatre

MARŢI, 7 NOIEMBRIE 1972

Opera Română: AIDA — ora 19. Teatrul de Operetă: CONTELE DE LUXEMBURG — ora 19,30; Teatrul Naţional „I. L. Caragiale" (Sala Studio): DESPRE UNELE LIPSURI, NEAJUNSURI ŞI DEFICIENŢE ÎN DOMENIUL DRAGOSTEI — ora 20; Teatrul „Lucia Sturdza Bulandra" (Schitu Măgureanu): UN TRAMVAI NUMIT DORINŢĂ — ora 20; Teatrul „C. I. Nottara" (Sala Magheru): ADIO CHARLIE — ora 19,30; (Sala Studio): O LUNĂ LA ŢARĂ — ora 20; Teatrul de Comedie: INTERESUL GENERAL — ora 20; Teatrul Mic: DUPĂ CADERE — ora 19,30; Teatrul „C. Tănase" (Sala Savoy): REVISTA ARE CUVÎNTUL — ora 19,30; (Sala Victoria): TRĂSNITUL MEU DRAG — ora 19,30; Teatrul „Ion Creangă": SOLDĂŢELUL DE PLUMB — ora 16; Teatrul „Ion Vasilescu": FETELE DIDINEI — ora 19,30; Studioul de teatru al I.A.T.C.: KIR ZULIARIDI şi O NOAPTE FURTUNOASĂ — ora 20; Teatrul „Ţăndărică" (Sala Victoria): ARICIUL ALBASTRU — ora 17; (Sala Academia): RĂI ŞI NĂTĂRĂI — ora 17; Circul „Bucureşti": SPECTACOL INTERNAŢIONAL MOSCOVA, ULAN BATOR, PRAGA, BUCUREŞTI (premieră) — ora 19,30; A.R.I.A. Teatrul Academic „Mossoviet" U.R.S.S. (La Opera Română): URAGANUL — ora 19,30.

tv

MARŢI, 7 NOIEMBRIE 1972

PROGRAMUL I

9,00 Deschiderea emisiunii. Telex. 9,05 Teleşcoală. Televiziunea şcolară integrată. Biologie (anul III liceu). Sistemul nervos. 9,30 Transmisiune de la Moscova a paradei militare şi a demonstraţiei oamenilor muncii cu prilejul celei de a 55-a aniversări a Marii Revoluţii Socialiste din Octombrie 10,30 Căminul. 11,10 Ancheta TV: „Stop, risipei de pămînt!". 11,50 Selecţiuni din emisiunea „Seară pentru tineret". 12,15 Film artistic „Buniţuţa". Partea a II-a: „Flăcări de mai" — „Romanţe". 12,50 Telejurnal. 17,30 Deschiderea emisiunii de după-amiază. Curs de limba rusă. Lecţia a 26-a. 18,00 Cum vorbim. 18,15 Caleidoscop cultural-artistic. 18,30 Seara Televiziunii sovietice. Program oferit de Televiziunea din Moscova, cu prilejul celei de a 55-a aniversări a Marii Revoluţii Socialiste din Octombrie. O zi la Moscova — film documentar; Stele ale baletului sovietic. Interpretează ansamblul Teatrului Kirov din Leningrad. 19,20 1001 de seri: „Lolek şi Bolek" — episodul „Aventuri în pustiu". 19,30 Telejurnal. 20,00 Comentariu la 40 de steme. Judeţul Dîmbovîţa. 20,20 Seara Televiziunii sovietice. Filme documentare, reportaje, Cîntece şi dansuri. 22,30 „24 de ore".

PROGRAMUL II

20,00 Telecinemateca pentru tineret: „Undeva în Europa". 21,30 Muzică populară cu Gheorghe Mureşan. 21,40 Ghişeul. 22,00 Arta plastică: Mari muzee ale lumii: Ermitaj. 22,15 „De dragoste..." — emisiune de divertisment.

de peste hotare

Remanierea guvernului britanic

DIFICULTĂȚILE „PROGRAMULUI ANTIINFLAȚIONIST"

Primul ministru britanic Edward Heath, a procedat duminică la o importantă remaniere a cabinetului său.

Sînt afectate în total 19 funcții guvernamentale, cea mai importantă modificare fiind considerată de agenția ASSOCIATED PRESS, înlocuirea ministrului comerțului și industriei, John Davies, — criticat deseori în cercurile parlamentare conservatoare pentru ceea ce se aprecia drept o lipsă de decizie — cu Peter Walker, personalitate considerată deosebit de energică.

Dintre celelalte modificări, se cuvin a mai fi menționate întărirea Departamentului pentru problemele Irlandei de Nord, condus de William Whitelaw, măsură ce ilustrează importanța acordată de premier reglementării situației din Ulster, și înființarea funcției de ministru pentru problemele consumatorilor, care a fost atribuită lui Geoffrey Howe.

Remanierea a exclus, după cum se vede, funcțiile cheie ale cabinetului (afacerile externe, finanțele, internele și apărarea, deținute, în ordine, de Alec Douglas-Home, Anthony Barber, Robert Carr și lordul Carrington), fapt interpretat de agențiile de presă ca un indiciu că politica guvernamentală nu va suferi schimbări fundamentale. Intenția premierului pare a fi fost, se subliniază, realizarea unei întăriri generale a cabinetului în perspectiva dificultăților pe care le va aduce introducerea, după eșuarea negocierilor purtate de guvern, sindicate și cercurile de afaceri, a programului antiinflaționist.

Primul ministru al Marii Britanii, Edward Heath, a anunțat, luni, în Camera Comunelor, hotărîrea guvernului său de a îngheța, pe timp de 90 de zile, prețurile și salariile—informează agențiile UNITED PRESS INTERNATIONAL și REUTER. El a adăugat că această măsură a fost adoptată ca urmare a eșuării tratativelor tripartite dintre reprezentanții guvernului, ai sindicatelor și cercurilor patronale. Heath a informat, de asemenea, că un proiect de lege privind înghețarea salariilor și prețurilor va fi prezentat, azi parlamentului, precizînd însă că măsura anunțată va intra imediat în vigoare, încă înainte de aprobarea sa de către forul legislativ.

Premierul britanic a precizat, totodată, că este gata oricînd să reia tratativele tripartite, dacă sindicatele se vor arăta dispuse să accepte principiul renunțării, pentru moment, la revendicările economice formulate.

Convorbirile de la Vientiane

La Vientiane, au continuat convorbirile între delegația Frontului Patriotic Laotian, condusă de Phoun Sipaseuth, membru al Comitetului Permanent al C.C. al F.P.L., și delegația guvernului de la Vientiane, condusă de Feng Fongsavan, ministrul afacerilor interne și asigurărilor sociale. În cursul a trei întrevederi, reprezentanții F.P.L. au expus poziția Frontului asupra reglementării pașnice a problemei laotiene, bazată pe declarația în cinci puncte a C.C. al F.P.L.

Frontul Patriotic Laotian consideră că pentru instaurarea și apărarea păcii în Laos, Statele Unite trebuie să respecte neutralitatea, independența, suveranitatea și integritatea teritorială a Laosului, și să pună capăt oricărui amestec în treburile interne ale acestei țări. În conformitate cu declarația privind neutralitatea Laosului, adoptată la Conferința de la Geneva pentru Laos din anul 1962, vor trebui denunțate toate tratatele și acordurile cu caracter militar sau necorespunzătoare din alte puncte de vedere cu neutralitatea Laosului. Laosul trebuie să-și bazeze relațiile cu celelalte țări pe cele cinci principii ale coexistenței pașnice. F.P.L. declară că în Laos trebuie organizate alegeri libere și democratice, pentru a fi creat un guvern de unitate națională, care să reprezinte întregul popor laotian.

Adunarea festivă de la Moscova

MOSCOVA 6 — Corespondentul Agerpres, Laurențiu Duță, transmite: La Palatul Congreselor din Kremlin a avut loc, în după-amiaza zilei de 6 noiembrie, Adunarea festivă a reprezentanților oamenilor muncii din capitala sovietică, închinată celei de-a 55-a aniversări a Marii Revoluții Socialiste din Octombrie. Adunarea a fost organizată de Sovietul orășenesc și Comitetul orășenesc Moscova al P.C.U.S.

În Prezidiul adunării au luat loc L. I. Brejnev, N. V. Podgornii, A. N. Kosighin, alți conducători de partid și de stat sovietici.

În sală erau prezenți oaspeți de peste hotare, invitați să ia parte la festivitățile prilejuite de a 55-a aniversare a Revoluției din Octombrie, printre care delegația Asociației Române pentru Legăturile de Prietenie cu Uniunea Sovietică (A.R.L.U.S.), condusă de Constantin Mîndreanu, secretar al Consiliului Central al Uniunii Generale a Sindicatelor din România.

Kirill Mazurov, membru al Biroului Politic al C.C. al P.C.U.S., prim-vicepreședinte al Consiliului de Miniștri al U.R.S.S., a rostit o amplă cuvîntare.

Relevînd că a 55-a aniversare a Marii Revoluții Socialiste din Octombrie se sărbătorește în preajma unei date memorabile — semicentenarul constituirii U.R.S.S., vorbitorul a trecut în revistă realizările obținute, în acest an, de poporul sovietic în construcția comunistă. În ceea ce privește volumul producției industriale, planul pe primele 9 luni ale anului în curs, al doilea an al cincinalului, a fost îndeplinit cu succes — a spus el.

În acest an condițiile climaterice au fost deosebit de grele pentru agricultură, se arată în raport. Cu toate acestea, în ținuturile răsăritene au fost obținute recolte bune de cereale și de alte culturi.

Se înfăptuiește în mod planic și neabătut programul de îmbunătățire a nivelului de trai al poporului, elaborat de Congresul al XXIV-lea al P.C.U.S. În anul 1972, fondul de salarii ale muncitorilor și funcționarilor crește cu 9 miliarde ruble. În acest an, 11 milioane de persoane vor primi locuințe noi sau își vor îmbunătăți condițiile de locuit.

Referindu-se la situația internațională, vorbitorul a relevat succesele dobîndite de țările frățești în construirea societății noi, succese care întăresc pozițiile socialismului, prestigiul său internațional. Socialismul exercită o influență tot mai profundă asupra evoluției proceselor mondiale. Evidențiind tendințele pozitive în evoluția politică din Europa, el a arătat că se creează premisele necesare pentru colaborarea statelor în vederea asigurării unui sistem trainic de securitate și colaborare pe acest continent. În realizarea ideilor colaborării europene, în etapa actuală un rol important trebuie să-l joace conferința generală europeană. Pentru convocarea ei există acordul principial al tuturor țărilor interesate.

Succesul acestei conferințe va crea noi posibilități pentru colaborarea pe continent pe baza principiilor egalității în drepturi, neamestecului, bunei vecinătăți, coexistenței pașnice.

Vorbitorul a subliniat, de asemenea, importanța întării în vigoare a tratatelor dintre Uniunea Sovietică și R. F. a Germaniei și dintre R. P. Polonă și R.F.G., care au consfințit principiul intangibilității frontierelor europene postbelice, precum și a încheierii acordului cvadripartit cu privire la Berlinul occidental. El a arătat că a venit timpul normalizării relațiilor dintre R.D.G. și R.F.G. ca state suverane și independente.

După ce a trecut în revistă rezultatele obținute în timpul convorbirilor sovieto-americane, prilejuite de vizita președintelui Nixon în U.R.S.S., care au pus bazele îmbunătățirii continue a relațiilor bilaterale, vorbitorul a subliniat că rezultatele convorbirilor de la Moscova au demonstrat că, în cazul unei atitudini realiste, se pot obține rezultate practice în soluționarea problemelor internaționale cele mai complexe.

Aniversarea glorioasă a Marelui Octombrie

Se împlinesc 55 de ani de cînd salvele „Aurorei" vesteau omenirii victoria Marii Revoluții Socialiste din Octombrie — încununare strălucită a luptei eroice, pline de abnegație a proletariatului, a maselor muncitoare din Rusia, sub conducerea Partidului Comunist făurit de Lenin. Prin răsturnarea dominației burgheziei și moșierimii și instaurarea puterii celor ce muncesc pe a șasea parte a globului, Marea Revoluție Socialistă din Octombrie — eveniment epocal în istoria omenirii — a deschis o largă breșă în sistemul pînă atunci unic, al imperialismului, a inaugurat o eră nouă în istoria societății omenești, era revoluțiilor proletare, a puternicelor mișcări de eliberare națională și socială, era socialismului. Ideile și cuceririle Marelui Octombrie au avut un uriaș ecou mondial, au stimulat puternic spiritul revoluționar, lupta maselor de pretutindeni pentru eliberare națională și socială.

Victoria Marelui Octombrie, apariția primului stat socialist din lume, a constituit prima verificare a valabilității teoriei marxist-leniniste, a puterii ei transformatoare, teorie ce și-a găsit ulterior o nouă și strălucită confirmare în apariția și dezvoltarea sistemului mondial socialist care reprezintă astăzi un sfert din suprafața globului pămîntesc și o pătrime din populația sa, dînd 40 la sută din producția industrială mondială. Dind expresie legităților generale ale revoluției și construcției socialiste, într-o mare varietate de condiții particulare, de forme și metode specifice, în 14 țări din Europa, Asia, America, se înfăptuiesc năzuințele clasei muncitoare, ale oamenilor muncii, previziunile întemeietorilor ideologiei socialiste, în ceea ce au avut și au ele fundamental concluziile științifice ale marxism-leninismului. Prin forța sa în continuă creștere, prin marea sa putere de atracție, noul sistem a determinat schimbarea radicală a raportului de forțe pe plan internațional, în favoarea socialismului și a păcii.

În cei 55 de ani care au trecut, patria Revoluției din Octombrie a străbătut un drum glorios, care confirmă marea forță transformatoare a marxism-leninismului, superioritatea socialismului. Cu aproape o jumătate de secol în urmă, la 30 decembrie 1922, primul Congres unional al Sovietelor proclama formarea Uniunii Republicilor Socialiste Sovietice. După cum se subliniază în Hotărîrea C.C. al P.C.U.S. cu privire la pregătirile în vederea celei de-a 50-a aniversări a creării U.R.S.S., formarea statului multinațional sovietic a constituit, prin importanța și urmările lui social-politice, un moment de excepțională însemnătate în istoria statului sovietic. Prin uriașe eforturi creatoare, învingînd numeroase dificultăți și obstacole, popoarele sovietice, mobilizate și conduse de P.C.U.S. — care și-a dovedit capacitatea de a elabora strategia și tactica luptei revoluționare, potrivit condițiilor istorice concrete — au asigurat consolidarea fermă a cuceririlor revoluției, victoria, pentru prima oară în lume, a orînduirii noi, socialiste. Vitalitatea și forța uriașă, invincibilă a societății socialiste au fost pregnant demonstrate în grelele încercări ale celui de-al doilea război mondial cînd Uniunea Sovietică a dus pe umerii săi greul luptei, aducînd o contribuție decisivă la înfringerea fascismului.

Acum, la a 55-a aniversare a Marii Revoluții Socialiste din Octombrie U.R.S.S. se înfățișează ca o putere de prim rang, cu un uriaș potențial economic, tehnico-științific și militar, cu o mare influență în viața internațională. Înfăptuind cu succes construcția socialistă, oamenii sovietici au trecut la crearea bazei tehnico-materiale a comunismului. Realizările remarcabile din anii puterii sovietice se reflectă grăitor în faptul că producția industrială a U.R.S.S. este astăzi de circa o sută de ori mai mare decît în 1913, ea reprezentînd a cincea parte din producția industrială mondială. Dezvoltarea cu succes a forțelor de producție a făcut posibilă ridicarea nivelului de trai material și cultural al poporului. Avîntul deosebit cunoscut de știința și tehnica sovietică și-a găsit expresia în marile realizări din domeniul folosirii pașnice a energiei nucleare, al explorării Cosmosului și multe altele. Aniversarea Marii Revoluții Socialiste din Octombrie găsește popoarele Uniunii Sovietice angrenate în munca plină de avînt, desfășurată sub conducerea P.C.U.S., pentru îndeplinirea sarcinilor celui de-al 9-lea plan cincinal trasate de Congresul al XXIV-lea al partidului.

Poporul, tineretul României socialiste se bucură din inimă de marile succese ale popoarelor sovietice, considerîndu-le un factor de însemnătate deosebită al întăririi forțelor mondiale ale socialismului, progresului și păcii.

Prietenia dintre poporul român și popoarele sovietice are bogate tradiții. Mișcarea socialistă, clasa muncitoare, masele largi ale poporului nostru, au primit cu entuziasm veștile despre victoria Revoluției Socialiste din Octombrie care le întăreau încrederea în perspectiva înfăptuirii propriilor năzuințe spre o viață mai bună, spre libertate și socialism. Prin puternice acțiuni de masă pe întreg cuprinsul țării cît și prin participarea nemijlocită a numeroși fii ai poporului nostru la apărarea, cu arma în mînă, a tinerei puteri sovietice, oamenii muncii, militanții revoluționari din România și-au afirmat solidaritatea internaționalistă activă cu primul stat socialist. De la nașterea sa, sfidînd prigoana cruntă în anii ilegalității, Partidul Comunist Român a înscris în programul său de luptă solidaritatea internaționalistă cu Uniunea Sovietică și Partidul lui Lenin, militînd cu fermitate și consecvență pentru bună vecinătate și alianță cu U.R.S.S. Avînd asemenea izvoare viguroase, prietenia frățească și solidaritatea internaționalistă dintre popoarele român și sovietic au fost cimentate prin sîngele vărsat în comun de ostașii români și sovietici în lupta pentru eliberarea întregului teritoriu al României, în marea bătălie a popoarelor pentru zdrobirea fascismului.

După instaurarea puterii populare și trecerea la construirea socialismului în țara noastră, relațiile româno-sovietice de prietenie și colaborare s-au ridicat pe o treaptă superioară și au devenit una din temeliile politicii externe a României. Aceste relații — potențate de comunitatea de orînduire, de ideologia marxist-leninistă comună, de identitatea țelurilor în lupta pentru construirea socialismului și comunismului, pentru idealurile progresului și păcii în lume — se bucură de înaltă prețuire din partea poporului nostru. „Întărirea continuă a solidarității, alianței și prieteniei româno-sovietice — arăta tovarășul Nicolae Ceaușescu — se înscriu la loc central în politica de stat a României socialiste, constituie parte integrantă a activității internaționaliste desfășurate de partidul și guvernul țării noastre pentru dezvoltarea relațiilor de colaborare frățească cu toate țările socialiste, pentru creșterea continuă a forței și unității întregului sistem socialist mondial. Acționînd astfel, partidul și poporul nostru își îndeplinesc una din înaltele lor obligații internaționale, își aduc contribuția la cauza generală a socialismului și păcii în lume". Situîndu-se pe asemenea baze trainice, relațiile dintre țările și popoarele noastre au cunoscut de-a lungul anilor o profundă și multilaterală dezvoltare — pe tărîm economic, politic, tehnico-științific, cultural. An de an se lărgește și se diversifică colaborarea și cooperarea economică româno-sovietică, cresc schimburile de mărfuri, U.R.S.S. reprezentînd principalul partener în comerțul exterior al României. Marile realizări dobîndite de cele două țări ale noastre în făurirea unei economii moderne, în toate domeniile vieții sociale, creează mereu noi posibilități pentru extinderea și diversificarea colaborării economice reciproc avantajoase, a cooperării în producție. La dezvoltarea continuă a relațiilor prietenești au contribuit considerabil întîlnirile și convorbirile din ultimii ani dintre conducătorii de partid și de stat ai celor două țări. Noul Tratat de prietenie, colaborare și asistență mutuală româno-sovietic a deschis căi largi pentru amplificarea și intensificarea conlucrării pe toate planurile, în spiritul internaționalismului socialist.

Sărbătorind împreună cu oamenii sovietici, cu toate forțele progresiste din lume, cea de-a 55-a aniversare a Marii Revoluții Socialiste din Octombrie, poporul, tineretul român, transmit popoarelor Uniunii Sovietice un salut frățesc și calde felicitări urîndu-le noi și mari succese în construirea comunismului, în înflorirea continuă a patriei lor, în lupta noastră comună pentru triumful cauzei socialismului și păcii.

LAZI — evenimente prezentate de comentatorii noștri

Americanii la urne

Astăzi, alegeri prezidențiale în S.U.A.

Urnele americane primesc astăzi buletinele de vot ale celor care vor să-și exprime opțiunile: republicanii și democrații își consumă emoțiile în momentul cel mai important al vieții politice a S.U.A. din ultimii patru ani. Micile răfuieli de culise dintr-o tabără sau alta au fost estompate de atenția concentrată asupra micilor ecrane care reproduc imagini despre fluxul alegătorilor în diferite state. Volumul acestui flux este important mai ales pentru republicani care se tem că simpatizanții lor, convinși că președintele Nixon are toate șansele de a obține un nou mandat, nu-și vor rupe din timpul lor liber, un ceas, ca să se prezinte la sediile de votare și foarte probabil vor prefera comodul fotoliu de acasă din fața aceloraşi televizoare. Temerile acestea au fost stîrnite de rezultatul unui sondaj care indica doar 56 la sută dintre republicani decși să facă gestul de votare, în comparație cu 91 la sută dintre democrați. Importanța pe care o acordă administrația republicană prezentării la vot a alegătorilor se poate deduce din aserțiunea făcută pentru prima dată în acest sens de președintele Nixon, de la începutul campaniei sale electorale. Foarte rezervat, mai înainte, în a aborda temele electorale, preocupat mai mult de grija de a insufla americanilor sentimentul că președintele lor este la datorie, la dezbaterea problemelor interne și externe, chiar într-un moment de maximă importanță pentru soarta partidului său, Nixon s-a referit acum la eventualitatea unei înfrîngeri a republicanilor în alegerile prezidențiale. El a ținut să afirme în același timp că dacă va fi învins va continua să aibă drept obiectiv suprem binele Americii și îl va susține pe noul președinte al S.U.A. în toate problemele cu care va fi de acord. Sugerarea unei înfrîngeri țintește, evident, la stimularea interesului alegătorilor de a se prezenta la urne. De altfel, prompt, Biroul de recensămînt al S.U.A. a anunțat că în această zi populația va depăși 210 milioane de locuitori, dintre care 140 milioane vor avea vîrsta de la 18 ani în sus și deci dreptul de a vota. Acestor 210 milioane, președintele le propunea în cadrul unui discurs radiodifuzat 10 noi obiective naționale printre care „o Americă în pace cu lumea în cadrul unei lumi în pace". Nixon nu a făcut niciodată vreo referire la candidatul democrat George McGovern dar, totuși, cuvîntarea sa a constituit un răspuns dat pentru prima dată unei declarații a acestuia, acordată agenției ASSOCIATED PRESS. Potrivit acesteia, în cazul în care va fi înfrînt, el nu se va simți obligat să ceară țării să se unească în jurul politicii lui Nixon, și aceasta pentru că pozițiile celor doi candidați diferă mult în probleme interne, în cele ale angajamentelor S.U.A. în străinătate etc.

Indiferent de rezultatul alegerilor, anul acesta a marcat succese importante obținute de Partidul comunist în campania electorală. Pentru prima oară în istoria țării — peste doi ani, S.U.A. vor sărbători 200 de ani de existență independentă — candidații comuniști la funcția de președinte și vicepreședinte au fost trecuți în buletinele electorale în 13 state și din circumscripția federală Columbia. Efectul imediat și semnificativ al acestor succese îl reprezintă cererea multor tineri muncitori americani de a fi primiți în rîndurile Partidului comunist din S.U.A.

DOINA TOPOR

Chile: eșecul grevei

Încetarea grevei ilegale a proprietarilor de autocamioane

Un comunicat al ministrului de interne al Republicii Chile, Carlos Prats, comunicat transmis de postul de radio Santiago de Chile și citat de agențiile internaționale de presă, face cunoscut că reprezentanții proprietarilor de autocamioane, care au declarat la 9 octombrie o grevă ilegală încercînd să paralizeze aprovizionarea orașelor, au răspuns favorabil propunerilor guvernului, angajîndu-se să normalizeze activitatea firmelor de transport și să reia imediat lucrul. Imediat după anunțarea acestui acord, postul de radio chilian a difuzat un ordin al comandantului zonei de urgență a provinciei Santiago privind ridicarea restricțiilor de circulație introduse în capitală începînd de la 17 octombrie. A devenit, totodată, cunoscut că liderii Confederației proprietarilor de autocamioane au cerut reluarea lucrului în sectoarele afectate de grevă.

Ceea ce se conturează cu claritate din această desfășurare a evenimentelor este eșecul manevrelor sedițioase ale dreptei chiliene care a încercat să paralizeze economia țării. Și de data aceasta s-a vădit forța combativă, calmul și vigilența oamenilor muncii, a maselor populare. „Unitatea oamenilor muncii și atitudinea forțelor armate — releva președintele Allende — au făcut să eșueze conspirația sedițioasă a reacțiunii". Într-adevăr, oamenii muncii au menținut pulsul normal al producției și au împiedicat, în mare măsură, prin inițiativele lor paralizarea transporturilor. În același timp, au dat greș încercările dreptei de a atrage armata în manevrele ei împotriva guvernului Unității Populare. „Forțele armate — se arată într-o declarație a Unității Populare — au demonstrat că sînt fidele tradițiilor respectului pentru constituție și pentru guvernul în mod legitim constituit".

Eșecul grevei ilegale, perspectivele normalizării situației, survin după formarea noului guvern chilian care, așa cum preciza președintele Allende are ca obiective principale asigurarea ordinii economice, garantarea condițiilor necesare continuării schimbărilor structurale, respectarea democrației și libertății în fața încercărilor reacțiunii de a provoca încordare și a împiedica pregătirea alegerilor generale parlamentare de anul viitor.

Evident, este greu de presupus că, silită actualmente să dea înapoi, reacțiunea chiliană își va abandona manevrele sale împotriva guvernului Allende. Înfruntarea din ultimele săptămîni a demonstrat însă, că masele populare din Chile au capacitatea de a impune și asigura, în pofida piedicilor dreptei, continuarea cu succes a procesului de transformări social-economice promovat de Unitatea Populară.

EM. RUCĂR

Unitate a forțelor patriotice cambodgiene

Luări de poziție ale forțelor patriotice din Vietnamul de Sud

Agenția de presă **„ELIBERAREA"** informează că, în zilele de 1 și 2 noiembrie, într-o zonă eliberată din Vietnamul de sud, a avut loc conferința comună lărgită a Prezidiului C.C. al Frontului Național de Eliberare și a Comitetului Executiv al Alianței Forțelor Naționale, Democratice și Pașnice din Vietnam (A.F.N.D.P.), la care au fost trecute în revistă aspecte ale luptei patriotice a populației Vietnamului de sud și s-au discutat măsurile în vederea intensificării luptei unite împotriva agresiunii S.U.A., pentru salvarea națională.

Conferința a fost deschisă de Nguyen Huu Tho, președintele Prezidiului C.C al F.N.E., după care participanții au fost salutați de Huynh Tan Phat, președintele Guvernului Revoluționar Provizoriu al Republicii Vietnamului de Sud, și de Trinh Dinh Thao, președintele C.C. al A.F.N.D.P. La conferință au fost prezentate rapoarte cu privire la situația pe frontul militar și la activitatea externă și, în special, la actualele negocieri de pace și la mișcarea popoarelor din lumea întreagă în sprijinul luptei poporului vietnamez.

Faptul că guvernul R.D. Vietnam, în înțelegere cu G.R.P. al Republicii Vietnamului de Sud, a prezentat părții americane proiectul de „Acord cu privire la încheierea războiului și restabilirea păcii în Vietnam", și a obținut consensul asupra textului lui, a constituit un important succes al întregii națiuni vietnameze, al poporului american și al popoarelor iubitoare de pace și dreptate din lumea întreagă — apreciază comunicatul. Dacă acest acord va fi semnat și respectat de către părțile interesate, populația de 17 milioane a Vietnamului de sud își va redobîndi pacea în independență și libertate, va avea condiții pentru materializarea reconcilierii și înțelegerii naționale, cele două zone ale Vietnamului — Sudul și Nordul — vor fi capabile să restabilească relații normale în toate domeniile, pe baza egalității și respectului mutual.

Într-o declarație adoptată la conferință, F.N.E. din Vietnamul de Sud și Alianța Forțelor Naționale, Democratice și Pașnice din Vietnam subliniază că sînt gata să stabilească contacte și să înceapă consultări cu toate forțele și organizațiile politice și religioase cu scopul de a-și uni acțiunile și de a pune capăt cît mai grabnic războiului, de a restabili pacea pe baza „Acordului cu privire la încheierea războiului și restabilirea păcii în Vietnam". Textul acestui acord, se arată în declarație, va deveni programul comun de acțiune al tuturor forțelor cărora le sînt scumpe pacea și dreptatea și care luptă pentru o pace autentică în Vietnam.

pe scurt

Încheierea negocierilor Kohl—Bahr

După cum transmite agenția A.D.N., Michael Kohl, secretar de stat la Consiliul de Miniștri al R.D. Germane, și Egon Bahr, secretar de stat la Cancelaria federală a R.F. a Germaniei, însoțiți de delegații, au încheiat, la 6 noiembrie, negocierile în vederea realizării unui tratat asupra bazelor relațiilor dintre R.D.G. și R.F.G. Ei urmează să-și informeze guvernele cu privire la rezultatele negocierilor. Cele două guverne vor examina această problemă la 7 noiembrie.

În urma aprobării documentului de către guvernele R.D.G. și R.F.G., se va conveni asupra unui termen pentru parafarea tratatului, care va avea loc la Bonn.

Consultări pentru formarea noului guvern marocan

● PREMIERUL DESEMNAT AL MAROCULUI, Ahmed Osman, a continuat, duminică, consultările cu liderii partidelor politice în vederea constituirii noului guvern. Potrivit relatărilor agențiilor FRANCE PRESSE și REUTER, în cadrul convorbirilor privind o eventuală participare în viitorul cabinet a Uniunii Naționale Marocane a Forțelor Populare (U.N.F.P.), Abdallah Ibrahim, liderul U.N.F.P., — fost președinte al Consiliului de Miniștri — a expus premierului desemnat, Ahmed Osman, motivele pentru care partidul său nu va participa la acest guvern. Agențiile citate menționează că, după Istiqlal, Uniunea Națională Marocană a Forțelor Populare este a două formațiune politică din Maroc care refuză să participe la guvernul de Uniune națională.

● AGENȚIA ASSOCIATED PRESS transmite din Madrid, locul de exil al lui Juan Peron, că data revenirii la Buenos Aires a fostului președinte argentinian va fi anunțată în următoarele două zile. Părăsind Spania, după o vizită de 36 de ore, reprezentantul personal al lui Peron în Argentina, Hector Campora, a declarat ziariștilor că, „fostul președinte va reveni fără îndoială, în această lună la Buenos Aires".

Impas în negocierile din Kuweit

● NEGOCIERILE DINTRE REPREZENTANȚII KUWEITULUI și experții firmelor petroliere occidentale (reprezentate de „Gulf Oil Company", „British Petroleum" și „Kuwait Oil Company") pentru stabilirea prețului de vînzare a petrolului brut care va reveni țărilor producătoare de petrol din Golful Persic cu titlul de participare, au fost suspendate, sine die, după două zile de dezbateri — a anunțat Mahmoud Al Adasani, subsecretar la Ministerul kuweitian al petrolului și finanțelor. Convorbirile au fost suspendate în urma respingerii de către reprezentanții kuweiteni a propunerilor înaintate de companii. Contrapropunerile formulate de partea kuweitiană au fost, la rîndul lor, respinse de către reprezentanții firmelor.

După reuniunea din capitala malteză

● ÎNTR-O DECLARAȚIE făcută la sosirea sa la Tunis — după ce a participat, în capitala Maltei, la o reuniune a miniștrilor de externe ai Italiei, Libiei, Tunisiei și Maltei —, Mohamed Masmoudi, ministrul tunisian de externe, a declarat că întîlnirea de la La Valletta „constituie începutul unei cooperări concrete între cele patru țări mediteraneene participante". El a precizat că miniștrii participanți au căzut de acord să studieze diferitele domenii în care ar putea exercita această cooperare.

● LA VARȘOVIA A FOST DESCHIS un centru pentru informații comerciale și tehnice al S.U.A., avînd drept scop acordarea de asistență firmelor comerciale și industriale poloneze și americane în stabilirea de contacte și în dezvoltarea schimburilor de mărfuri, informează agenția P.A.P.

Agenția V.N.A. informează că, la 3 noiembrie, avioane americane au continuat să arunce bombe în zone dens populate din R. D. Vietnam, iar nave de război ale S.U.A. au bombardat sate de pe litoralul provinciilor Nghe An și Thanh Hoa. Într-o declarație a purtătorului de cuvînt al Ministerului Afacerilor Externe al R. D. Vietnam se cere ca S.U.A. să înceteze imediat bombardamentele, minarea, blocada și toate celelalte acțiuni care lezează suveranitatea și securitatea R. D. Vietnam.

CURIOZITĂȚI ELECTORALE ÎN S.U.A.

În 40 la sută din cele circa 170 000 secții de votare deschise astăzi în cele 50 de state nord-americane, urnele și buletinele clasice sînt încă în vigoare. În restul, adică în 100 000, cabina de votare seamănă în egală măsură cu un calculator electronic și cu cabina de comandă a unui avion cu reacție. Circa o sută de manete, uneori mai multe, permit alegătorului să programeze voturi atît pentru președinția S.U.A. cît și pentru funcțiile disputate la nivelul statului sau localității și, adesea, pentru o varietate de probleme locale. Odată făcută alegerea, o simplă deplasare a manetei o înscrie automat în „memoria" robotului: la sfîrșitul zilei, este suficient să se citească totalurile pe diversele tablouri ale mașinii, fără nici o altă formă de procedură.

În S.U.A. nu există, ca în alte țări, un organism oficial însărcinat, la nivel federal, cu colaționarea rezultatelor. America este informată de rezultatul scrutinului de agențiile de presă și marile rețele de televiziune.

O altă curiozitate a unui sistem electoral extrem de hotărît în apărarea prerogativelor regionale: în multe state, nu oricine care a atins vîrsta prevăzută de lege de — 18 ani — poate să voteze. În Carolina de sud, soții care-și bat nevestele sînt șterși de pe listele de vot. Aceeași situație în California și Virginia, pentru cei care duelează cu sabia sau pistolul. În New Jersey, este lipsită de dreptul de vot orice persoană care a fost condamnată pentru piraterie, sau pentru poligamie și furtul „unei sume depășind șase dolari", dacă aceste delicte au fost comise după octombrie 1948. În unele state din Noua Anglie și din Sud, nu este permis accesul la cabinele de votare „celor care primesc ajutoare de la stat", în timp ce, în Alabama, trebuie, pentru a vota, să fii recunoscut ca avînd o „bună moralitate". În opt state, este strict interzis să mergi cu mașina la secția de votare. În Wisconsin, orice cetățean prins că a pariat pe rezultatele alegerilor este automat șters de pe listele de vot.

C. B.

Delegația română la Abu Dhabi

● ÎN CURSUL VIZITEI pe care a făcut-o în Abu Dhabi, delegația română, condusă de ing. Ion M. Nicolae, adjunct al ministrului industriei chimice, a fost primită de șeicul Ahmed Khalifa Suwedy, ministrul de externe al Uniunii Emiratelor Arabe, și de dr. Adnan Pachachi, ministru de stat în guvernul emiratului Abu Dhabi. În cadrul convorbirilor au fost abordate probleme legate de lărgirea cooperării economice și a schimburilor comerciale, precum și cu privire la crearea unor organisme economice în capitalele celor două țări. Delegația română a avut, de asemenea, convorbiri cu Sedky Murad, adjunct al ministrului economiei și comerțului, consacrate modalităților de livrare a produselor românești.

REDACȚIA ȘI ADMINISTRAȚIA: București, Piața „Scînteii". Tel. 17.60.10, 17.60.20. Abonamentele se fac la oficiile poștale și difuzorii din întreprinderi și instituții.
Pentru străinătate abonamente prin „ROMPRESFILATELIA" — Serviciul Import-Export Presă — București — Calea Griviței nr. 64—66. P.O.B. — 2001" — Tiparul: Combinatul poligrafic „Casa Scînteii".