Biblioteca Municipiului Deva
SALA DE LECTURĂ

Proletari din toate țările, uniți-vă!

Scînteia tineretului

ORGAN CENTRAL AL UNIUNII TINERETULUI COMUNIST

ANUL XXIX, SERIA II, Nr. 7377

6 PAGINI — 30 BANI

MARȚI 6 FEBRUARIE 1973

TINERETUL — factor activ în îndeplinirea cincinalului înainte de termen

CUM ORGANIZĂM, URMĂRIM, SUSȚINEM întrecerea utecistă?

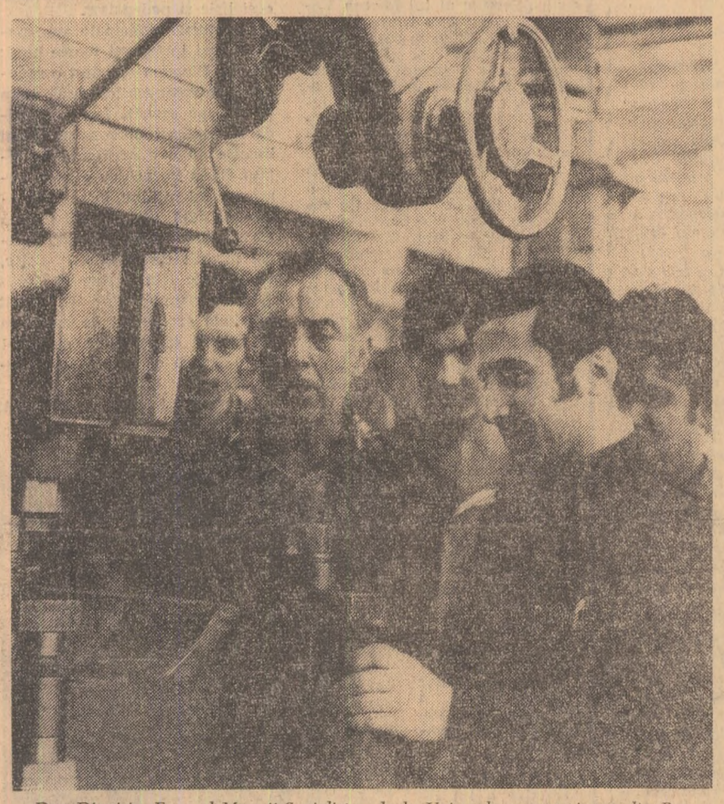

Dan Dionisie, Erou al Muncii Socialiste de la Uzina de autocamioane din Brașov, în mijlocul tinerilor modelori de la secția sculerie.

Foto O. PLECAN

ANCHETA NOASTRĂ

Întîmplarea a făcut ca în momentul în care ne aflam la Uzina de tractoare, comitetul U.T.C. să aibă oaspeți. Veniseră, de la uzina vecină, „Rulmentul", vreo 70 de tineri din activul U.T.C., într-un schimb de experiență pe tema întrecerii uteciste. I-am însoțit timp de cîteva ore prin ateliere și secții, am participat la discuțiile lor cu gazdele, am fost martori la toate surprizele ce li s-a rezervat aici. La sfîrșitul întîlnirii ne-am pus întrebarea firească: ce au văzut și ce trebuie reținut, cu ce experiență autentică și valoroasă s-au întors tinerii oaspeți din Uzina de tractoare, prin ce va cîștiga întrecerea utecistă de la „Rulmentul" în urma acestei vizite?...

Într-adevăr după o lună de la declanșarea întrecerii între organizațiile U.T.C. sub deviza „Tineretul – factor activ în îndeplinirea cincinalului înainte de termen" sînt posibile deja anumite concluzii, se pot detașa anumite soluții practice în vederea definitivării programului, a modului de stimulare a competiției. În multe organizații începutul este bun, se poate vorbi încă de pe acum de rezultate interesante. Am ales pentru ancheta noastră cîteva organizații mai mari, mai reprezentative care, aflaserăm, și-au cîștigat o experiență valoroasă, au cîteva inițiative originale, posibil de generalizat: Uzina de tractoare, Uzina de autocamioane, ramura construcții din Brașov, Uzina mecanică Cugir și Întreprinderea metalurgică Aiud. Dar să le dăm cuvîntul autorilor inițiativelor de care aminteam.

OPINIILE INTERLOCUTORILOR NOȘTRI – ÎN PAGINA A III-A.

Pentru o mai bună utilizare a potențialului tehnic și uman

Ministerul Construcțiilor Industriale a elaborat recent un program de măsuri menit să ducă la o mai bună utilizare a potențialului tehnic și uman de pe marile șantiere ale țării, la accelerarea lucrărilor de construcții a noilor obiective. Astfel, pentru reducerea duratei de execuție a investițiilor sînt recomandate extinderea unor noi tehnologii moderne, de mare randament. Printre acestea se numără folosirea betonului special în locul materialelor clasice refractare de zidărie și a cofrajelor spațiale și unificate, paletizarea manipulării materialelor etc. De asemenea, au fost stabilite noi modalități de urmărire a realizării planului, norme organizatorice unificate de programare a unor lucrări, precum și forme de întărire a sprijinului acordat de specialiștii din minister și unitățile de cercetare și proiectare

ÎN ACTIVITATEA CULTURAL-EDUCATIVĂ

COLABORAREA TUTUROR FACTORILOR ESTE GARANȚIA ASIGURĂRII UNUI CONȚINUT REAL, EFICIENT

S-a discutat relativ frecvent în ultima vreme și se mai discută încă — din păcate nu întotdeauna la obiect — despre necesitatea și folosele realizării unui front comun al tuturor factorilor capabili să contribuie la conceperea și desfășurarea unor activități cultural-educative eficiente. Asigurarea unei colaborări strînse, reale, între conducerile așezămintelor de cultură pe de o parte, și comisiile specializate ale sindicatelor, cooperației, organizațiilor de tineret, pe de alta, constituie condiția esențială a reușitei în acest domeniu de activitate, căruia documentele de partid îi acordă o importanță deosebită. Cu toate acestea, în practica culturală curentă se remarcă uneori situații cînd, în chestiuni artistice, dar mai ales în cele organizatorice, aceste deziderate ideale rămîn doar la stadiul de „acord teoretic, de principiu", ca să folosim un eufemism.

Cum membrii organizației U.T.C., tinerii în general, sînt — sau pot fi! — principalii inițiatori (de altfel și beneficiari!) ai manifestărilor cultural-educative, dar cum, pe de altă parte, activitatea productivă a celor mai mulți dintre ei se desfășoară în întreprinderi și instituții unde, după cum se știe, activitatea culturală cade în primul rînd în sarcina sindicatelor — ne-am propus să investigăm modul cum se materializează colaborarea sindicat-U.T.C. în conceperea și realizarea manifestărilor și activităților cultural-educative și artistice de masă.

Pentru a nu risca să fim derutați de excepții nefericite și întîmplătoare, ne-am circumscris în mod deliberat aria de investigație la nivelul unui județ — Vîlcea — binecunoscut pentru tradițiile sale culturale, ca și pentru nivelul ridicat atins aici de mișcarea artistică de amatori.

În discuțiile pe care le-am purtat cu factorii responsabili, atît la Comitetul județean Vîlcea al U.T.C., cît și la Consiliul județean al sindicatelor, am putut lua cunoștință de o serie de acțiuni organizate în comun. Chiar și numai simpla enumerare a acestora este de natură să sugereze ideea că între cele două organisme colaborarea pe linie cultural-educativă este dacă nu perfectă, în orice caz notabilă. Numai în ultima vreme au fost inițiate (uneori și cu colaborarea factorilor de specialitate din rețeaua culturală) un concurs de poezie patriotică, o complexă ștafetă cultural-artistică „Județul Vîlcea în anii Republicii", concursul „Cheia succesului", pentru lucrătorii din unitățile de exploatare a lemnului, alte acțiuni pe linia propagandei tehnice, a îmbogățirii cunoștințelor profesionale, a educației moral-cetățenești, ateist-științifice și estetice. De curînd, cu eforturi comune, s-a trecut la acțiunea de constituire a unui ansamblu artistic al tineretului în municipiul Rm. Vîlcea.

Din acest punct de vedere nu s-ar putea deci spune că, cel puțin la nivel județean, sindicatele și U.T.C.-ul nu colaborează. Din păcate însă această colaborare, cu cît coborîm de la centru se estompează, devenind aproape insesizabilă la nivelul întreprinderilor și instituțiilor. Cauzele care contribuie la crearea acestei paradoxale și nedorite situații sînt multiple. În cele mai multe cazuri este însă vorba, așa cum vom vedea, de cauze de ordin mai mult sau mai puțin subiectiv.

Acționează uneori, într-un loc sau altul, un soi de orgoliu lipsit, în fond, de suport, mici ambiții privind „emblema" sub

DORU MOȚOC

(Continuare în pag. a IV-a)

PAGINA A 4-A

Conferințele organizațiilor județene ale U. T. C.

SATU MARE — Răspundere solidară pentru înfăptuirea marilor obiective ale județului

SĂLAJ — Organizația U. T. C. — școală a educației comuniste

În noul centru al orașului Miercurea Ciuc.

Foto: O. PLECAN

ANGAJAMENTELE

unor colective de muncă din mari unități economice

– CHEMĂRI MOBILIZATOARE –

pentru toate întreprinderile similare, în vederea realizării exemplare a sarcinilor de plan

(Din obiectivele Chemărilor ÎN PAGINA A IV-a)

PREGĂTIRI PENTRU SEZONUL ESTIVAL

La stațiunea tineretului de la Costinești, se fac pregătiri pentru noul sezon estival. Prin construirea unui hotel și a unui camping în apropierea plajei, capacitatea de găzduire i se mărește cu încă 2 000 de locuri. Zestrea construcțiilor se îmbogățește, de asemenea, cu o nouă cantină-restaurant la care vor putea servi zilnic masa 3 000 de tineri, precum și cu o braserie cu 500 de locuri. Se creează astfel condiții ca în vara acestui an să-și poată petrece aici zile plăcute de vacanță peste 37 000 tineri din țară și de peste hotare.

(Agerpres)

Individualitate

de CONSTANTIN STOICIU

De curînd, prin realizatorii unei emisiuni radiofonice săptămînale, tinerii de la un institut de cercetări mi s-au adresat cu rugămintea – măgulitoare, mărturisesc și aici, din nou, cu toată sinceritatea și modestia unui scriitor aflat la început de profesiune – de a scrie schița unui posibil scenariu cinematografic inspirat din activitatea lor la acel institut. Nu cunosc încă părerea tinerilor cercetători despre ce-am scris și citit la radio, dar bănuiesc – s-ar putea, desigur, să mă înșel luînd ca punct de plecare această bănuială, situația nu schimbă însă decît ordinea unor argumente – că surprinzătoarea lor dorință (las deoparte amănuntul mai puțin semnificativ, în adevăr, al răspunsului meu), ca și consacrata prejudecată că viața multora dintre noi poate fi un roman, s-a născut dintr-o nevoie reală și normală de individualizare dincolo de specificitatea unei profesiuni și de asumarea unor firești îndatoriri sociale; o individualizare, aș zice, umană și polimorfă, dovedind o participare socială în mod nemijlocit, prin ceea ce sînt ei ca oameni; aceasta o poate dovedi, probabil, printre altele, și cinematotgraful, cu siguranță arta.

Nu este un secret pentru nimeni că societatea noastră socialistă are nevoi și necesități care impun o relativă austeritate a individualității fiecăruia dintre noi, a intereselor care susțin și justifică această individualitate, că încă un bun timp de acum înainte va trebui să ne restringem și controlăm nu numai capriciile ci și dorințe mai firești; inutil să exemplific, știm cu toții cît putem și avem dreptul să ne întindem. Afirmăm însă, cu fiece zi mai mult, pe măsura progresului social ce-l înfăptuim și a cuceririlor tehnicii și civilizației de care beneficiem, o tendință tot mai pregnantă de coincidență a intereselor individuale cu interesul colectiv, fiindcă în afara unor anumite limite, dezvoltarea personalității umane este și va fi tot mai mult o parte componentă a dezvoltării tuturor. O societate ca a noastră, deși dă mare importanță spiritului de sacrificiu, în măsura în care este limpede, și este limpede, că nu se poate realiza în afara acestuia, își edifică însă, cu fiece nouă treaptă atinsă în evoluția sa, tocmai datorită participării tuturor, cauzele unei dezvoltări sociale superioare, dar și ale noilor semnificații pe care le va primi cu necesitate individualitatea.

(Continuare în pag. a IV-a)

În perspectivă: „FESTIVALUL SPORTURILOR DE IARNĂ"

Citiți în pagina a V-a, relatări de la corespondenții noștri privind acțiunile și activitățile sportive de masă organizate de organele și organizațiile U.T.C.

Fără pauze — de la „Minitehnicus" la „Tehnium"

ADNOTĂRI LA O FESTIVITATE DE PREMIERE

Săptămîna trecută, cînd ne-am bucurat de succesele uteciștilor trecuți prin școala pionieriei și a „Minitehnicusului" — festivitatea care le-a consacrat numele într-un mic chenar, de inventatori recunoscuți la un tîrg internațional, s-a transformat, în cele din urmă, într-o discuție de lucru. S-a răspuns prompt și cu interes invitației conducătorilor celor două organizații — U.T.C. și Organizația Pionierilor — de a reflecta la posibilitatea înmulțirii unor asemenea succese și mai ales, pentru ca această activitate care descoperă talente, cultivă aptitudini, cheamă la inventivitate — să se desfășoare fără pauze pe trascul anilor de școală, atîta vreme cît elevii sînt pionieri și uteciști. De fapt, discuția continuă niște preocupări existente în ultima vreme, căutările și investigațiile care vor să finalizeze o foarte bună întrepătrundere între activitatea pionierească și cea a uteciștilor, o preluare de ștafetă și o transmitere de experiență.

De astă dată, se discuta o anume activitate: cea tehnică, modul cum se promovează, prin organizația de copii și cea de tineret, cu ajutorul fertil, al școlii, cultul pentru tehnică la o vîrstă cînd se dezvăluie înclinații și se statornicesc pasiuni pentru o viață. Raportarea unei asemenea acțiuni la preocupările țării, la cerințele societății n-a fost de fel întîmplătoare; participanții la discuția de lucru și-au reamintit că, recent, conducătorul partidului, tovarășul Nicolae Ceaușescu în cuvîntul rostit la Conferința Organizației municipale — București a P.C.R., a făcut o adevărată pledoarie pentru progresul țării pe seama dezvoltării unei tehnici moderne, a formării unor oameni care s-o stăpînească, s-o inoveze, pentru educarea timpurie, în școală, a spiritului de muncă fondat pe priceperea și competența profesională. Încît, ceea ce pun la cale să realizeze mai departe cele două organizații pentru elevul școlii nu înseamnă simple forme de joc, de recreere, ci o viață extrașcolară dedicată creației pentru a dura competențele profesionale de mai tîrziu. E adevărat că, așa cum spunea unul din laureații Tîrgului internațional de la Tokio, Radu Papazian, bucuria unui premiu este mare; e o performanță să-ți înscrii numele, la vîrsta școlii, pe o lucrare tehnică care duce și ea, peste hotare, prestigiul realizărilor tehnicii românești, că asta stimulează. Dar, dincolo de această mîndrie justificată, stă scopul prim: la vîrsta începuturilor învățăturii, copiii și adolescenții să fie cîștigați pentru tehnică. Se sublinia în discuție, că pătru ani de concurs „Minitehnicus" au arătat ce minuni ies din mîna copiilor, dacă îi îndemni să se așeze la masa de lucru, să-și utilizeze cunoștințele, să le metamorfozeze în creații tehnice; că „Minitehnicus", cu 25 000 de adepți acum, este

LUCREȚIA LUSTIG

(Continuare în pag. a V-a)

PROFESIA TA

Mărturii ale deciziei profesionale la o viitoare promoție de absolvenți

Alcătuite succint sau în detaliu, cuprinzînd proiecte și decizii, justificări și speranțe, mărturiile profesionale ale elevilor ultimei clase liceale — Liceul nr. 2 Giurgiu — aflați în fața verificării practicii a unui model profesional făurit pe parcursul anilor de școală au făcut obiectul anchetei noastre.

PASIUNI CULTIVATE DE TIMPURIU

Cine a urmărit traiectul unei autentice pasiuni profesionale a avut prilejul să-i sesizeze persistența. Declanșată în copilărie, pasiunea continuă să fie contemporană vîrstelor în care este nutrită cu migală pînă la împlinire. Cum? Cred că formula miraculoasă nu ne-o pot furniza decît pasionații, printre care se numără și Claudia Arvat (anul IV A). Cu ani în urmă, primii pacienți ai Claudiei au fost păpușile, în compania cărora mimăm mai multe statute sociale. Apoi, a impresionat-o ceva din puritatea albă a spitalelor; calmul oamenilor în luptă cu suferința: siguranța aparatelor. În sfîrșit, școala i-a dezvăluit, în parte, suma de cunoștințe ce sînt necesare unui medic, astfel încît pasiunea ei pentru medicină a dobîndit noi dimensiuni, consolidîndu-se.

Desigur că aspirația Claudiei este încă departe de împlinire. Ea va trebui să mai suporte un lung șir de încercări al cărui început este fixat pentru vara acestui an. Știe că examenul de admitere la facultatea de medicină nu este ușor — nici n-ar putea fi altfel — iar în temeiul acestei convingeri a adunat răbdătoare, cu perseverență, cunoștințele de specialitate. Celor pe care i le oferea școala li s-au adăugat cu timpul altele noi dintr-o bibliografie mereu îmbogățită.

Poate că efortul acesta nu va fi totuși pe măsura exigențelor unui examen de admitere. În cazul unui eșec (căci și acesta este prevăzut), se va angaja în producție, aici, în Giurgiu. Deține deja o calificare dobîndită în cadrul orelor de atelier în virtutea căreia poate fi încadrată ca electrician. Și nu este singura hotărîre în acest sens. I se alătură prin răspunsurile lor încă 60 de colegi care nutresc aceleași intenții.

Cojocaru Janina, colega de clasă a Claudiei, pentru care actul ridicării unei clădiri reprezintă o pasiune de același tip, și-a propus, în eventualitatea unui eșec la examenul de admitere la Facultatea de construcții, secția de subingineri să lucreze ca muncitor constructor în localitate. Dar, iată că pledează totuși pentru reușita la școala de subingineri: „Această meserie mi-am ales-o pe cînd eram foarte mică. Mai tîrziu, am avut ocazia la tot pasul să văd ridicîndu-se clădiri de către constructorii adevărați. Pasiunea mea pentru meseria de constructor a făcut primul pas odată cu înscrierea la secția reală. Ori de cîte ori am avut prilejul, în vizitele pe șantier, am discutat cu acești oameni pasionați ai meseriei. Pentru realizarea visului meu, am avut tot sprijinul profesorului diriginte, al părinților. Acestora din urmă le datorez un mare număr de cărți despre construcții, planșe și instrumente, adică mijloacele prin care-mi pot cultiva pasiunea. Sper sincer ca această pasiune în care au investit atîta încredere școala, părinții, eu însămi, să rodească — să-mi devină cu alte cuvinte, profesiune".

ANCHETA NOASTRĂ

FUNCȚIA ORIENTATIVĂ A ȘCOLII

Desigur că cele două exemple nu sînt singurele întîlnite printre cele 70 de opțiuni ale elevilor din anii IV A și IV F. Ele rămîn totuși semnificative pentru un anumit model de orientare și opinie profesională pe care l-am denumi persistent. Există însă simultan cu aceste opțiuni un număr considerabil de alegeri profesionale a căror dată este mult mai recentă. În cazul lor, factorul de influență și susținere, care este școala, acționează ca inspirator direct prin deschiderile pe care le face asupra unei arii diverse de profesiuni.

Cu prilejul sondajului nostru am constatat, astfel, că 40 de opțiuni din numărul total pentru cele două clase, au fost făcute cu prilejul încadrării în una din secțiile liceului (reală-umanistă), așa cum am văzut și în cazul Janinei.

„Din anul întîi am îndrăgit chimia și lucrul acesta m-a influențat în alegerea profesiunii. Între timp, în orașul nostru a luat ființă fabrica de textile „Dunăreana". Vizitînd-o, nu de puține ori, mi-am propus ca după absolvirea Facultății de chimie industrială să mă număr printre lucrătorii harnici ai acestei întreprinderi" (Tindeche Daniela, anul IV A). De o egală importanță în orientarea profesională a elevilor s-au dovedit a fi orele petrecute în atelierul școlii. „Acest contact nemijlocit cu profesiuni ce pînă de curînd rămîneau necunoscute a determinat luarea unor decizii ferme referitoare la calificare. „Aș vrea să urmez electrotehnica, în cadrul unei școli tehnice. Aceasta este o pasiune pe care am dobîndit-o în atelierul școlii unde, lucrînd mereu la reparații și instalații, am îndrăgit această profesie" (Bunea Mariana, anul IV A). S-au format cu acest prilej pasiuni nu numai spontane dar care și-au dovedit temeinicia pe parcursul cîtorva ani.

Popularizarea profesiunilor în cadrul orelor de dirigenție reprezintă o altă formă de orientare școlară și profesională pe care răspunsurile subiecților au evidențiat-o. Prelucrarea unor monografii profesionale, convorbiri cu oameni ai muncii, consultarea „ghidului profesiilor" sînt tot atîtea acțiuni ce stau la activul orelor de dirigenție. N-am putea pretinde ca tot în acest cadru să fie realizate testări aptitudinale sau întocmite fișe individuale de orientare. Ar fi sarcini ce depășesc posibilitățile actuale ale școlii. Tocmai de aceea considerăm că efortul întreprins în cadrul Liceului nr 2 pentru realizarea unei orientări profesionale ar impune înființarea unui cabinet cu acest profil în care să funcționeze consilieri cu orientare școlară și profesională.

Amintim, aici, doar cîteva constatări ce pledează în plus pentru înființarea unui asemenea cadru. Din cei 70 de elevi care au răspuns la prima întrebare: „Dacă v-ați decis asupra unei profesiuni care este aceasta; de ce ați optat pentru ea?" 68 au răspuns afirmativ, doar 2 oscilînd încă.

„O profesie nu pot spune că mi-am ales; totuși am o mare preferință pentru istorie. Încă din școala generală cînd am început să citesc magazinele istorice (G. I. anul IV F).

„Nu mi-am ales o profesiune sau mai bine zis mi-am ales-o, dar încă nu m-am pregătit. Aș dori totuși ca după terminarea liceului să lucrez în producție. Unde — iarăși nu pot spune. După ce am să lucrez un timp, am să dau la o școală de educatoare" (T. P. anul IV F).

Din totalul celor 68 de elevi care au indicat o profesiune, 27 optează pentru facultate, 38 pentru școli postliceale iar 3 vor să se încadreze direct în producție după terminarea liceului. Dintre cei 27 care optează pentru învățămîntul superior, doar 17 au rezultate la învățătură pe măsura exigențelor cu care li confruntă examenul de admitere.

Analizînd situația absolvenților din anul 1972 constatăm, așa cum se vede și din tabelul alăturat că doar 47 de elevi au trecut examenul de admitere în învățămîntul superior, deși neîndoielnic, la el s-au prezentat aproape toți cei 240 de absolvenți.

In învățămîntul superior	In instituții postliceale	Încadrați în cîmpul muncii în curs de calificare	Încadrați în producție	Incorporați	Neîncadrați	Total
17	35	34	86	24	14	240

Acest tapi este prin el însuși un semnal, o invitație la analiză lucidă, matură, a propriei pregătiri în vederea susținerii unui examen ale cărui exigențe impun cunoștințe multiple și temeinic însușite.

O asemenea analiză se cere, ca să luăm numai un exemplu, și elevei R. S. din anul IV F, care a făcut o adevărată pasiune pentru psihologie. Drept care, după bacalaureat va da examen la secția psihologie din cadrul Facultății de filozofie. Mediile la materiile la care va susține examenul: anatomie 6,00, psihologie 5,00.

„Dacă ați optat pentru o profesiune, ce știți despre ea? Altă întrebare — altă remarcă în același sens al necesității unei persoane autorizate prin statut și rol în orientarea profesională. Majoritatea răspunsurilor au dat indicații vagi: „Știu că este o profesiune nouă, o profesiune frumoasă". (T.A anul IV A, optează pentru profesia de inginer cibernetician). Lipsa de informații se resimte acut, fapt ce-i determină să răspundă că informațiile pe care le au despre profesia aleasă sînt insuficiente. „Prea multe informații nu am. Știu că voi lucra într-o fabrică, dar nu am avut prilejul să văd cum va arăta locul unde voi lucra" (B.M. anul IV A) inginer textilist. Și toți cer date cît mai ample despre ce vor face acolo unde se vor angaja, ce aptitudini li se cer, ce atribuții vor avea în calitatea de inginer, tehnician sau subinginer.

Necesitatea activității coordonatoare pe care acest cadru le desfășoară se face simțită nu numai în planul restrîns al școlii unde trebuie armonizate permanent aptitudinile individuale cu cerințele unei diversități de profesiuni, dar această prezență devine din ce în ce mai solicitată în realizarea echilibrului de forță de muncă între școală și producție. Or, realizarea și menținerea acestui echilibru impune promovarea unei orientări profesionale prospective, în funcție de necesarul actual și de perspectivă de forță de muncă atît din cadrul localității lor cît și al județului.

Din simpla comparare a opțiunilor profesionale exprimate de cei 67 de elevi care și-au ales deja o profesie, cu necesarul forței de muncă a localităților și a județului relese lipsa de acord între ele — doar 3 elevi optînd pentru profesia de țesătoare, cu toate că elevii supuși investigației noastre au informații cu privire la profesiile necesare localității. O concordanță aproximativă există în situația unui eventual eșec la concursurile de admitere unde se vor prezenta pentru examenul de admitere în acest caz, 35 eleve vor să se angajeze la „Dunăreana", 15 elevi la Întreprinderea de industrie locală și 10 la Întreprinderea de ferită.

profesia			
	medic 3	farmacist 1	asistent medical 10
biolog 1	inginer 11	subinginer 2	tehnician 11
economist 3	învățător 2	profesor 18	ofițer 1
muncitor 3	telefonist 1	casieră 1	pictor 1

Găsim potrivit prilejul de a prezenta pentru absolvenții acestui an, dar mai ales pentru promoțiile viitoare, situația necesarului de forță de muncă calificată în perioada 1972—1975 pe județul Ilfov în ansamblu și pentru Giurgiu în special.

Necesarul de forță de muncă calificată pentru județul Ilfov în perioada 1972-1973

dulgheri — 20; electricieni — 18; formatori fontă — 48; filatori — 200; finisori — 740; instalatori — 10; mașiniști utilaje — 98; mecanici Diesel — 2; mecanici auto — 2; lăcătuși constructori navale — 614; lăcătuși mecanici — 1 330; lăcătuși întreținere — 10; sudori — 796; sculieri — 18; răsucitori — 80; preparatori conserve 1 888; țesători — 1 272; vopsitori — 165; uscători — 60; zidari — 31; zugravi — 28; operatori tutun — 200; strungari — 223; tîmplari mobilă 373; frezori — 25; țesători covoare — 880; tinichigii — 41; laboranți — 52; cazangii — 24

Necesarul de cadre pe perioada 1972—1975 pentru orașul Giurgiu.

M.C.M.				M.I.U		M.C.I.		I.I.L.	
Șantierul Naval Giurgiu				Țesătoria Dunăreana		Intreprinderea de ferită		Cons. Popular	
sudori	cazangii	tabulatori	vopsitori	frezori	tinichigii	țesătoare	operatori chimiști	țesătoare covoare	tîmplari mobilă
42	8	30	30	70	2	425	80	200	70

Anchetă realizată de: ELENA RUBELI

Instantaneu realizat la laboratorul de științe naturale al Liceului nr. 2 din Dorohoi.
Foto: O. PLECAN

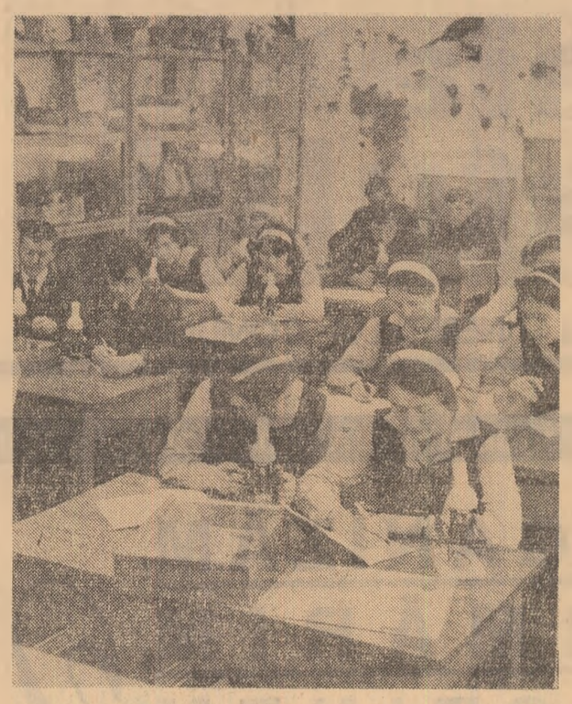

AUTOPORTRET PROFESIONAL

ANII MEI, CONFIRMĂRILE MELE

Fac parte din generația de tineri care s-a născut după Eliberare. Sînt din Focșani, orașul cunoscut în urmă cu ani ca piatra de hotar între cele două țări românești. Spun asta nu ca să vă comunic un amănunt „inedit", ci pentru că, ori de cîte ori mă gîndesc la meseria pe care mi-am ales-o, îmi întăresc convingerea că pentru drumul meu în viață, ținutul natal a avut o influență hotărîtoare. Vrîncenii sînt oameni harnici și vestiți pentru măiestria cu care prelucrează lemnul. Într-un fel, se cheamă că m-am conformat tradiției atunci cînd, elev fiind, am început să frecventez cercul de „mici modelatori ai lemnului" din cadrul Casei pionierilor.

Mi-am dat seama că această îndeletnicire ocazională devenise de fapt o pasiune, atunci cînd a sosit timpul să îmi aleg o meserie. În anul 1961 mă număram printre elevii Școlii de meserii din Focșani, în specialitatea „tîmplar de mobilă și articole tehnice". Numai cu un an mai tîrziu am fost primit în rîndurile organizației de tineret și amintesc acest lucru, pentru că atunci am început într-un fel o altă școală: cea a răspunderii, a inițiativei, a spiritului de echipă. Iar pentru munca mea de mai tîrziu, acestea s-au dovedit a fi „zestrea" cea mai de preț.

În anul 1964 am absolvit școala. Am avut cinstea să fiu șef de promoție la prima generație de tîmplari calificați pe care o pregătise școala focșăneană.

Fabrica de mobilă, unde urma să arătăm practic ce ne-a învățat școala nu avea pe atunci decît doi ani de existență. Primul contact cu munca a fost în mod fericit, cel pe care mi-l visasem. Am fost primiți cu încredere, ajutați de muncitorii mai vîrstnici și acum, după atîția ani de meserie, pot spune că ne-am străduit să nu le înșelăm așteptările. Nu mă consideram, însă, pe atunci suficient pregătit. Simțeam că mai „încap" în mintea mea destule cunoștințe. M-am înscris la liceul seral pe care l-am absolvit în 1969. Poate ceea ce spun seamănă cu o autobiografie. Dar pentru mine, anii aceștia nu sînt niște ani oarecare, ci niște repere de viață, ei sînt de fapt confirmările mele.

În timp ce eu încercam să-mi umplu golurile cu cunoștințe teoretice pe băncile liceului seral, întreprinderea „îmbătrînea" cu cîțiva ani și își mărea și pretențiile în ceea ce privește pregătirea practică a salariaților. Așa se face că am fost recomandat să urmez cursurile școlii tehnice petnru industria lemnului de la Suceava. Cei 500 de uteciști, colegi de-ai mei, mi-au făcut cinstea să mă aleagă secretar de organizație, iar printre amintirile pe care le mai păstrez din această perioadă, una îmi va rămîne în minte toată viața: participarea ca delegat la Congresul al IX-lea al U.T.C. Am strîns atunci, cu mîndrie și emoție, cea de a doua „zestre" — în Vrancea cuvîntul acesta înseamnă mult mai mult decît tradiționalele cufere doldora de lucruri de preț, de aceea îmi permit să-l folosesc — iar aceasta era compusă din înțelepte învățături de viață și muncă pe care m-am străduit să le fac cunoscute și să încerc să le aplic atît cu colegii de școală, dar mai ales apoi, după ce m-am reîntors în întreprindere. Fabrica de mobilă devenise între timp. Combinatul de exploatare și industrializare a lemnului, iar etichetei ei putea fi citită la mii de kilometri depărtare de granițele țării, în U.R.S.S. și Franța, în R.F.G. și China, în Belgia și pe toate meleagurile spre care călătoreau produsele făurite de mîna noastră.

Dacă îmi iubesc meseria? Nu cred că mai am ce răspunde la o asemenea întrebare. Dacă e o meserie grea? Aici nu încape decît un răspuns afirmativ. Da, nu e simplu să îmbini măiestria meseriașului cu răspunderea chimistului, ochiul format al iubitorului de frumos cu priceperea de a mînui mașini dintre cele mai complexe. Dar mie tocmai de asta îmi place: pentru pretențiile ei uneori neașteptate, pentru mîndria de a ști să răspunzi cum se cuvine exigențelor ei. Și pentru încă ceva: pentru tinerețea colectivului în care lucrez.

RADU ENACHE
tehnician C.E.I.L. Focșani

CRONICA FILMULUI

UN POEM ȘI UN PAMFLET CINEMATOGRAFIC*)

După ce obținuseră anul trecut premiul „opera prima" al Asociației cineaștilor pentru documentarul de lung metraj „Apa, ca un bivol negru", realizat împreună cu Petre Bokor și Andrei Cătălin Băleanu, tinerii regizori Mircea Veroiu și Dan Pița debutează în filmul artistic ecranizînd două din povestirile lui Ion Agîrbiceanu: „Fefeleaga", primul și „La o nuntă", al doilea, reunite sub titlul „NUNTA DE PIATRĂ".

Debutul acesta amintește prin profesionalitatea lui cinematografică și printr-o surprinzătoare gîndire filmică de un alt fericit debut, cel al cuplului Iulian Mihu — Manole Marcus atît cu o ecranizare după A. P. Cehov, „La mere" cît mai ales cu adaptarea nuvelelor de război ale lui Alexandru Sahia, „Viața nu iartă". Dar surpriza acestui debut nu este atît de mare. Pentru cine cunoaște scurt-metrajele artistice ale realizatorilor „NUNTEI DE PIATRĂ", făcute de regizori în vremea studenției, filmul de față este o promisiune onorată. Reținem dintre acele filme studențești parodia polițistă „Cercul" al lui Mircea Veroiu și cele trei filme ale lui Dan Pița: „Viața în roz", „După amiază banală" și „Paradisul" dintre care ultimele două prezentate la Köszeg în Ungaria, la al III-lea festival al tinerilor cineaști din țările socialiste a stîrnit mărturisita admirație a tuturor participanților.

NUNTA DE PIATRĂ reunește două adaptări libere într-o demonstrație de virtuozitate regizorală pe care trebuie s-o subliniem de la început. Mircea Veroiu și Dan Pița oferindu-ne un spectacol de rafinament cinematografic la care au fost ajutați în primul rînd de un foarte bun operator, aparținînd și el tinerei generații, Iosif Demian.

„Fefeleaga" un poem închinat omului simplu și „La o nuntă", un pamflet la adresa onorabilității burgheziei satelor, iată ce reprezintă filmul lor care renunță ostentativ la dialog, lăsînd loc numai plasticii și zgomotelor, readucîndu-ne aminte aproape revendicativ că filmul este arta imaginilor în mișcare. Nu este acesta singurul orgoliu al filmului, el „redescoperă" într-o perioadă de afirmare tiranică a diferitelor procedee color și poezia uitată a alb-negrului, sugestivele lui tonalități.

În „Fefeleaga", cea mai cunoscută povestire a lui Agîrbiceanu, Mircea Veroiu face din dureroasa existență a personajului ce trăiește înconjurat de morții ei dragi, bărbat și copii, un poem de o emoționantă sobrietate care i-a reușit și datorită jocului interpretei principale. Leopoldina Bălănuță. Eroina, muncind din greu, în peisajul de piatră al Apusenilor, cărînd toată ziua cu calul său roca muntelui pe drumuri aspre, de baladă, este întruchiparea omului care-și înfruntă neobosit destinul vitreg. Moartea ultimului copil, o fată cu mințile rătăcite, devine o apoteoză tragică pe care filmul ne-o prezintă într-un decor maiestuos al unor mari suprafețe de alb îndoliat, ziduri ce fac, poetic, tăcerea să vorbească.

Maria lui Fefeleagă, în ciuda faptului că este un rol foarte greu, bazat doar pe expresivitatea gesturilor, a chipului și a privirilor aparent aceleași dar avînd mereu o altă „discursivitate", prilejuiește actriței Leopoldina Bălănuță adevărata întîlnire cu cinematograful făcînd neverosimilă amintirea rolurilor ei din „Pisica de mare" și „Subteranul".

„La o nuntă" pare la o apreciere grăbită doar un film de notație în care Dan Piță ia povestea ca un simplu pretext pentru un exercițiu de stil. Încet dar sigur, el își conduce acțiunea spre un final exploziv, capabil să dea o altă înțelegere viziunii regizorale. Nu de notație este vorba, ci de un pamflet vehement împotriva unei lumi de o înspăimîntătoare urițenie sufletească. Un fel de urițenie carnivoră care face ca nunta să aibă ceva de panopticum, o veselie timpă ce se termină cu o crimă. Regizorul este foarte „rău" cu toate personajele sale, cu o necruțare adjectivată el le definește pe toate prin prisma unei sigure reacții definitorii: zîmbetul. Dezertorul zîmbește uluit, ceterașul visător, mireasa prostește, mirele cinic, ceilalți zîmbesc a pagubă. Este o lume pentru care zîmbetul e o grea interdicție, una nemeritată. Marea secvență a mesei de nuntă este în acest sens o performanță de care Dan Pița poate fi cu justificare mîndru. Pamfletul se aseamănă aici, dacă-l raportăm la literatură, cu cel arghezian, e și liric și pedepsitor.

În rolurile principale apar patru tineri interpreți foarte buni: Mircea Diaconu (de fapt o revelație cinematografică după suita reușită pe scenă), face din soldatul dezertor personajul unui lunatic de o dezarmantă naivitate, Radu Boruzescu este de nerecunoscut în bine, în rolul ceterașului față de haina străină care a fost pentru el adolescentul mistuit de neliniști, Felix, iar Ursula Nussbächer și George Calboreanu-junior au reușit în ciuda economiei de mijloace actoricești să ne ofere doi miri de o leneșă și seducătoare mediocritate.

La succesul filmului „NUNTA DE PIATRĂ" o contribuție deosebită au adus deopotrivă semnatarii decorurilor: Radu Boruzescu și Helmut Stürmer, cît și autorii muzicii, Dorin Liviu Zaharia și Dan Andrei. A fost de bun augur colaborarea acestei tinere echipe de cineaști care a adus o notă aparte în peisajul nostru cinematografic, reconfirmîndu-ne certitudinea unei promoții care-și face simțită prezența autorizată. „NUNTA DE PIATRĂ" și cei doi regizori, Mircea Veroiu și Dan Pița, confirmă așteptările noastre și în același timp obligă anul cinematografic 1973 la o confruntare ale cărei rezultate pot impune o valoare de ansamblu a filmului românesc.

TUDOR STĂNESCU

Leopoldina Bălănuță, în rolul Mariei Fefeleagă.

*) „Nunta de piatră" o producție a studioului București.

POȘTA PAGINII

de SEN ALEXANDRU

VIAȚA BATE LA UȘĂ!

Emilian Plaviuc — Dorobanți jud Botoșani. — La școlile postliceale se primesc, fără deosebire de secții, toți absolvenții liceului, astfel că poți să-ți alegi oricare dintre școlile la care ne-am referit. Dacă îmi ceri părerea, ți-aș indica secția de farmacie a unei școli postliceale sanitare: la Iași (str. Nicolae Bălcescu nr. 2, tel. 1.41.50), la Bacău (str. Grivița Roșie nr. 35 telef. 1.27.31). Școala similară din Botoșani nu posedă secție de farmacie. Se dă examen la chimie (scris și oral), botanică (scris). Și tot într-un laborator ai lucra prezentîndu-te la secția de igienă ce funcționează la școala din Iași. Viitorii asistenți de igienă dau examen la anatomia și fiziologia omului (scris și oral), chimia (scris).

Eleonora Buturugă — Buzău — Noua lege ce privește organizarea apărării naționale răspunde, cred, în întregime dorințelor dumitale, astfel că regretul de a nu fi băiat și a nu putea să participi alături de colegi la apărarea patriei nu mai este întemeiat. Cît despre primirea fetelor în liceele militare, nu am pînă în prezent nici o știre. Cred însă că disprețul dumitale față de „lingură și cratiță" nu este întemeiat. Nici cei mai vîrtezi luptători nu pot renunța la hrană iar cei care le-o pregătesc și le-o aduc în focul luptei nu mi se par a fi mai puțin eroi decît cei ce mînuiesc armele. Este părerea mea.

Irina Olivescu — Botoșani: — Școala care vă interesează nu figurează în actualul îndrumător, dar ar fi bine să scrieți sau să telefonați direct secretariatului școlii respective. Știu numai că este necesară recomandarea ziarului și activitatea în presă.

Sergentul Adrian — Vișoara — jud. Bacău: — Deoarece îndrumătorul nu ne informează asupra internatului, îți dau adresa școlii din Tg. Mureș, ca să te poți informa nemijlocit: Vorosmarihy nr. 8, telef. 39.68. Școala din Galați nu are secția tehnică dentară.

A. D. — Iași: — Dacă spiritul dumitale de observație este atît de dezvoltat pe cît spui, ar fi păcat să-l folosești pentru atît de puțin. De altfel, această particularitate psihologică este necesară în totalitatea îndeletnicirilor omenești. Totuși, pentru a-ți îndeplini dorința și cum o școală de acest fel nu este indicată, te sfătuiesc să te adresezi Editurii Junimea care funcționează în Palatul Culturii din orașul dumitale. Cred că serviciul respectiv, pe care desigur editura îl posedă, te va ajuta să găsești utilizarea dorită spiritului dumitale de observație.

Mihaela Manea — Brașov: — Dorința dumitale, dragă Mihaela, se poate împlini la Școala de specialitate postliceală pentru cultură și artă din București, Șoseaua Străulești nr. 1, Sectorul 1, telefon 18.57.59 în cadrul căreia funcționează secția biblioteconomie cu examene de admitere la limba și literatura română (scris și oral) istoria României (oral). Dar, ținînd seama de înclinația puternică pentru literatură, poate că ar fi mai potrivit să te prezinți la Facultatea de limba și literatura română a Universității din București (str. Edgar Quinet nr. 7, telef. 13.04.90) pentru a deveni ulterior bibliograf deoarece studiile de acest fel îți dau dreptul să lucrezi în biblioteci și chiar te pregătesc pentru aceasta. Se dă admitere la limba română (scris), literatura română (scris și oral), o limbă străină la alegere (scris). Succes Mihaela și află că te invidiez. Și eu aș fi fost fericit dacă mi-aș fi putut petrece viața într-o bibliotecă.

Văduva Dorin — Loco: — Îmi pare rău că vă dezamăgesc, dar mi se pare că-mi atribuiți puteri mult mai mari decît posed în realitate. Problema care vă interesează se referă la organizarea învățămîntului în timp ce rubrica de față se ocupă cu orientarea profesională. Numai instituția în drept, respectiv M.E.I. cunoaște răspunsul. Și de vreme ce vă aflați în București, nu v-ați putea informa la secretariatul Institutului politehnic? Posibilitatea de a obține o informație utilă acolo este în orice caz mai mare decît aci, în această problemă organizatorică-administrativă.

Manifestări cu prilejul celui de-al III-lea „Salon național al cărții"

În cadrul manifestărilor organizate cu prilejul celui de-al III-lea „Salon național al cărții" luni seara, în sala Dalles, cunoscuți actori bucureșteni au citit versuri celebre din lirica universală tipărite în colecția „Poesis" a Editurii Univers.

Înființată în 1966 colecția a prezentat pînă acum cititorilor iubitori de poezie peste 25 de titluri în 133 000 de exemplare. Creații consacrate ale unor poeți aparținînd diverselor literaturi — Nerval („Poem"), Baudelaire („Mici poeme în proză"), Rimbaud („Scrieri alese"), Verlaine („Versuri"), Prevert („Poeme"), Brecht („Versuri"), Tagore („Poeme"), Trakl („59 poeme"), Blok („Versuri"), Castillo („Jertfa sărutului"), au apărut în tălmăciri semnate de N. Cassian, V. Tulbure, V. Porumbacu, I. Caraion, Șt. Aug. Doinaș, I. Constantin.

Popularitatea colecției este datorată selecției judicioase a poeților și creațiilor lor, studiilor introductive interesante (alcătuite cel mai adesea de Al. Philippide, A. E. Baconsky, V. Streinu, E. Papu, R. Boureanu, V. Nemoianu, D. Vrânceanu), condiției grafice deosebite.

(Agerpres)

TINERETUL — factor activ în îndeplinirea cincinalului înainte de termen

CUM ORGANIZĂM, URMĂRIM, SUSȚINEM întrecerea utecistă?

Cartea de onoare a organizației U. T. C.

● „Depășirile de anul trecut vor fi mult... depășite". ● Fanionul transmisibil — un trofeu rîvnit la fiecare loc de muncă. ● Vitrina: Tineretul și calitatea — oglinda care reflectă chipul fiecărui concurent. ● După obținerea unor realizări excepționale în secția șasiu — cercul tehnium în alte opt secții.

La secția sculărie ni se prezintă „Cartea de onoare a organizației", un adevărat registru al faptelor deosebite și al angajamentelor concrete ale tinerilor pe care o comisie restrînsă, formată din secretarul organizației, maistrul și șeful echipei sau brigăzii din care fac parte tinerii, și șeful C.T.C., o completează ori de cîte ori este nevoie. Primele pagini au și fost completate.

— Dorința firească a fiecărui tînăr de a-și înscrie numele în **cartea de onoare a organizației** — ne mărturisește Alexandru Constantinescu, secretarul U.T.C. de la Uzina de tractoare — dă un puternic imouls întrecerii și determină o disciplină și o ordine mult sporită în secție. De aceea, într-un timp foarte scurt fiecare organizație aflată în întrecere va avea o astfel de carte de onoare.

Îl rugăm pe tovarășul secretar să insiste asupra modului în care a fost organizată și declanșată întrecerea în uzina lor.

— Punctul de pornire a fost instruirea întregului activ U.T.C. — reia tovarășul Constantinescu — adică a celor 259 membri ai birourilor și comitetelor U.T.C. în sensul însușirii și aplicării regulamentului — cadru al întrecerii. În adunările generale din luna ianuarie apoi, regulamentul a fost făcut cunoscut tuturor uteciștilor și celorlalți tineri, s-au stabilit obiectivele și angajamentele concrete pe tineri, echipe, brigăzi, organizații și s-a pornit la treabă.

— Fiindcă vorbiți de concretizarea obiectivelor întrecerii — îl întrebăm pe interlocutorul nostru — spuneți-ne ce realizări veți raporta pe întreprindere la sfîrșitul acestui an.

— În 1972, planul nostru anual a fost încheiat la 13 decembrie. Am dat 7 000 de tractoare peste plan. Deocamdată nu s-au încheiat adunările generale ale salariaților pe secții și luarea angajamentelor e încă în curs deci nu putem cunoaște suma acestora. Un lucru este cert: termenul de îndeplinire a planului pe 1973 va fi și mai scurt, iar depășirile mult mai mari. Spre această tinde întrecerea noastră utecistă, întrecerea tuturor salariaților, acesta este sensul întrecerii lansate de Biroul C.C. al U.T.C. sub deviza: Tineretul — factor activ în îndeplinirea cincinalului înainte de termen.

Aproape fiecare organizație din uzina de tractoare își are inițiativele sale proprii în dinamizarea contribuției tinerilor la realizările colectivului, la aprofundarea conținutului întrecerii uteciste. În secția tractor greu, în fruntea celor patru brigăzi de producție și educație ale tineretului, au fost puși comuniști cu înaltă experiență și autoritate care asigură certitudinea îndeplinirii exemplare a tuturor sarcinilor atribuite. Rezultatul: în luna ianuarie cele patru brigăzi și-au depășit sarcinile proprii cu 15—20 la sută.

— Aș dori să vă mai prezint o inițiativă — revine tovarășul Constantinescu. Este vorba despre **„fanionul transmisibil al fruntașului săptămînii"**. Fiecare organizație are un astfel de fanion care se înmînează și se depune la locul de muncă al tînărului care obține cele mai substanțiale realizări în cursul unei săptămîni. Nu există tînăr care să nu rivnească după acest însemn al înaltelor calități muncitorești.

— Un obiectiv esențial al întrecerii îl constituie **calitatea înaltă a produselor.** Care inițiative concură în realizarea sa?

Drept răspuns, sîntem conduși la o vitrină cu diverse piese: **vitrina „Tineretul și calitatea"**, unde cu cea mai mare regularitate și operativitate — ne explică secretarul comitetului U.T.C. — sînt consemnate realizările și minusurile din activitatea zilnică a organizației respective.

În urma unor rezultate excepționale — modernizarea și dublarea pe această cale a capacităților de prelucrare a zece strunguri — **cercul tehnium**, înființat cu un an în urmă în secția șasiu, va fi generalizat în alte opt secții. Formate din tineri muncitori, tehnologi, proiectanți și ingineri, ele își stabilesc ca scop, modernizarea, automatizarea, echiparea cu diverse dispozitive a unor mașini mai vechi sau mai noi pentru creșterea capacității acestora și implicit a productivității la locurile respective de muncă.

Zece tineri și cele 25 de mașini ale lor

● Punctele de informare și generalizare a experienței pozitive. ● În turnătoria de fontă — fiecare tînăr să cunoască două-trei meserii ● „Să lucrăm o zi pe lună cu scule și materiale economisite" ● Poșta calității — un dialog fructuos între tineri și specialiști.

Pentru ca fiecare tînăr din marea uzină de autocamioane să beneficieze operativ de multitudinea informațiilor privind întrecerea între organizațiile U.T.C. — mod de organizare, inițiative, rezultate etc., comitetul U.T.C. a înființat în toate organizațiile **puncte de informare** unde sînt depuse regulamentul-cadru, informații din ziare, alte materiale de instruire și propagandă, unde stau afișate graficele întrecerii între tineri. Din primele zile, punctele de informare au cunoscut o mare afluență. Interesul utecîștilor în întrecere sporește cu fiecare zi.

— Întrucît am ajuns la concluzia că pirghia optimă de antrenare a tinerilor în competiția utecistă — precizează tovarășul Ion Istrate, secretarul comitetului U.T.C. pe întreprindere — o constituie **brigăzile de producție și educație ale tineretului**, am trecut, imediat, după prelucrarea regulamentului-cadru cu activul U.T.C., apoi cu toți tinerii, la înființarea acestor brigăzi pe linii de fabricație, în toate secțiile. Programul fiecăreia este axat cu prioritate pe **respectarea disciplinei tehnologice și asigurarea pe această cale a calității corespunzătoare a produselor, folosirea integrală a fondului de timp și a capacității utilajelor în vederea sporirii productivității muncii și reducerii consumurilor de materii și materiale.** Dar de fapt programele brigăzilor sînt mult mai cuprinzătoare pentru că ele au în vedere, cum spuneam, toate obiectivele întrecerii, reluate în regulamentul-cadru, elaborat de C.C. al U.T.C., și care decurg de fapt din însăși sarcinile de plan ale uzinei noastre.

— Un sector care știm că a dat multă bătaie de cap conducerii întreprinderii, inclusiv organizației U.T.C., pentru că aici lucrează peste 300 de utecești, este turnătoria de fontă. Cum asigurați participarea activă a tinerilor de aici la întrecere?

— Turnătoria de care vorbiți este una dintre cele mai moderne din țară — apreciază tovarășul Istrate. Dacă am întîmpinat aici anumite greutăți e și pentru că înaltul grad de automatizare a instalațiilor sale depășea pregătirea unor tineri. Noi am acționat tocmai în direcția aducerii tuturor tinerilor la nivelul de pregătire cerut de procesul tehnologic. A fost o străduință care încă continuă, dar care deja își arată eficiența. **Peste 50 de tineri din turnătorie și-au însușit în ultimul timp a doua și a treia meserie** (mecanic, electrician, electronist, lăcătuș) care îi ajută să cunoască mai temeinic, să mînuiască mai corect utilajele și să intervină mai competent în procesul de producție.

Polideservirea mașinilor de înaltă productivitate se înscrie și ea printre acțiunile organizației U.T.C., menite să dea o mai puternică expresie, o mai concretă eficiență întrecerii uteciste. Deocamdată zece tineri din secția sculărie au început să lucreze pe două sau chiar trei mașini cu comandă-program, ceea ce determină dublarea sau chiar triplarea productivității muncii în aceste compartimente. Dar, după sondajele comitetului U.T.C., există posibilitatea ca alți 100 tineri din alte patru secții să aibă posibilitatea să deservească concomitent 250 de mașini. O posibilitate care în curînd va deveni fapt împlinit. Nu mai puțin interesantă apare în preocuparea comitetului U.T.C. inițiativa: **„să lucrăm o zi pe lună cu scule și materiale economisite".**

— În secția motor, ne explică secretarul comitetului pe uzină, această inițiativă se aplică de un an de zile și se poate verifica că într-adevăr, rezultatele sînt cele scontate. Acum pregătim extinderea ei în secțiile autoutilare, șasiu, mecanic-șef și bazele de întreținere. Au loc în aceste zile revizuirea normelor de consum, schimburi de experiență și demonstrații practice privind folosirea, întreținerea și reconditionarea sculelor, acțiuni de cunoaștere aprofundată a tehnologiilor de fabricație de către cei mai tineri angajați, fixarea angajamentelor concrete.

— Am aflat din discuția cu tinerii, despre popularitatea **„poștei calității"**, altă inițiativă valoroasă a organizației dv. Cum „funcționează" această „poștă"?

— Ea a apărut, ne explică tovarășul Istrate, în secția autoutilări, aici unde anul trecut s-au realizat utilaje, mașini și instalații de o valoare mai mare decît lucrările efectuate în toate celelalte ateliere de autoutilări din țară. Un tînăr care nu știe ceva, care are o neclaritate, descoperă un minus în cunoștințele lui pe parcursul muncii scrie întrebarea sau întrebările pe un bilet și-l introduce în cutia „poștei calității". A doua zi, răspunsul, dacă este de interes mai larg, se afișează de către unul din inginerii sau tehnicienii secției, repartizat de conducere, la panoul poștei. Simplu și de mare folos pentru tineri.

Gabriel Ieleriu și Liviu Dobașu — „Tractorul" Brașov, Iosif Bădună și Radu Baciu — „S.U.C.T." Brașov, cîțiva dintre evidențiații lunii ianuarie, în întrecerea utecistă.

Pentru ei a fost necesară o decadă mai puțin

● Sarcinile pe acest an — cu 40 la sută mai mari decît anul trecut ● 300 ucenici — peste cîteva luni, 300 noi concurenți ● „Cu microfonul printre întîrziați" ● Prima lună de întrecere, încheiată cu o zi mai devreme.

În secția întreținere a Întreprinderii metalurgice din Aiud ni se relatează un caz. Podul rulant din atelierul de construcții metalice a fost oprit pentru reparații planificate. Conform normei, echipa căreia îi fusese repartizat și în care lucrează și uteciștii Ion Ștefănuț, Alexandru Tătar, Ilie Alexandru, avea la dispoziție 30 de zile.

— Dar și organizația U.T.C. din această secție se afla în întrecere, precizează Emil Chira, secretarul Comitetului U.T.C. Cînd s-a început reparația, documentația era deja terminată și toate piesele de schimb confecționate. În aceste condiții reparația a durat cu zece zile mai puțin, cîștigîndu-se producție suplimentară în valoare de zeci de mii de lei. V-am relatat acest caz — continuă el — pentru că un obiectiv al întrecerii asupra căruia va trebui să insistăm mult este scurtarea termenelor de revizii și reparații la cuptoarele din oțelărie, la toate agregatele și instalațiile, pe seama căreia vom obține o bună parte din sporul de producție pe care ne-am angajat s-o dăm la sfîrșitul acestui an de întrecere. Am putea spune că începutul este promițător. **Planul pe luna ianuarie s-a încheiat la noi cu o zi mai devreme.** Dorim să accelerăm ritmul în lunile care urmează pentru ca într-adevăr, în ciuda faptului că planul pe anul în curs este cu 40 la sută mai mare decît în 1972, să-l depășim substanțial.

Pe ce se bazează organizația U.T.C. de la Întreprinderea metalurgică Aiud care numără aproape 1 000 de utecești, în certitudinile sale? Tot secretarul comitetului ne răspunde.

— Anul acesta, în vară, vor absolvi ucenicia la locul de muncă aproximativ 300 de tineri, dar putem spune că aproape 100 dintre ei au și absolvit această formă de calificare pentru că ei lucrează deja la nivelul muncitorilor de categoria I.

O greutate căreia mai trebuie să-i facă încă față organizația U.T.C. din I. M. Aiud o constituie absențele nemotivate și întîrzierile de la program, datorate mai ales navetiștilor. Și pentru că **folosirea integrală de către fiecare tînăr a capacității de producție și a fondului de timp** se înscrie ca un obiectiv esențial al întrecerii, organizația U.T.C. încearcă și în acest domeniu al disciplinei soluțiile pe care le consideră potrivite. **„Cu microfonul printre întîrziați"** este una dintre ele. Răspunsurile celor în cauză, de cele mai multe ori fără nici o acoperire, sînt imprimate pe bandă de magnetofon și reluate în pauză prin stația de radioficare din întreprindere. Mulți s-au îndreptat, absențele s-au redus, dar încă mai persistă.

— În paralel — reia tovarășul Chira — sîntem în plină acțiune de organizare a brigăzilor de producție și educație ale tineretului. Prima a fost înființată la modelărie, cuprinde 41 de tovarăși și se dovedește un colectiv puternic sudat, din care au dispărut orice abateri disciplinare. Sperăm într-un rezultat similar în toate brigăzile și organizațiile din celelalte secții.

Prin buna gospodărire a materialelor, un posibil cămin din economii

● Pentru 2 400 de utecești, anul 1972 — anul economiilor. ● Un concurs permanent: „reparația cea mai bună, mai rapidă și mai economicoasă" ● Cercul de creație al constructorilor în abordarea primelor teme ● Trei mari obiective industriale vor intra în funcțiune cu 30—100 de zile înainte de termen.

Cunoscute în întreaga țară, pentru că în întreaga țară au lăsat în urma constructorilor lor obiective de cea mai mare importanță pentru economia națională, Întreprinderile de construcții din Brașov, I.C.I.M., I.J.C.I., Șantierul de construcții industriale, Trustul de instalații și montaj, I.R.C. etc., sînt și în acest an angajate, în lucrări de investiții uriașe. Printre alte angajamente în întrecerea pe acest an, constructorii brașoveni și-au asumat răspunderea pentru **punerea în funcțiune cu 30—100 de zile înainte de termen a noilor capacități de producție de la Fabrica „Nivea", Fabrica de bere din Brașov și Combinatul chimic din Copșa Mică.** Economiile ce se vor obține prin respectarea acestor angajamente se ridică la sute de milioane lei.

— Eu aș vrea să precizez, afirmă tovarășul Ion Chețan, secretarul Comitetului U.T.C.-construcții din Brașov, că cei 2 400 de utecești sînt sufletul acestor angajamente, că însuși angajamentul lor în întrecerea utecistă se identifică cu această prevedere. Tocmai de aceea, în organizarea și desfășurarea întrecerii între organizațiile noastre am pornit de la necesitatea cunoașterii de către fiecare tînăr a graficelor stabilite pentru fiecare lucrare, astfel încît toate formațiunile de lucru — echipe, brigăzi — să știe să-și impună ritmul de lucru care să asigure devansarea termenelor de care vorbeam.

Pentru aceasta pe toate șantierele s-au organizat întîlniri ale tinerilor cu șefii de șantiere și loturi care să explice acestora planurile de măsuri tehnico-organizatorice, modalitățile de grăbire a lucrărilor, să precizeze sarcinile suplimentare ce le revin lor, tinerilor, într-o anumită perioadă de muncă. Dar o condiție sine qua non a atingerii performanțelor propuse este buna funcționare a utilajelor din înzestrarea constructorilor. Inspirat, comitetul U.T.C. a acționat prompt și în acest compartiment. **Cei 25 de tineri care lucrează la stația pentru utilaje de construcții și transport au fost antrenați într-un concurs permanent pentru reparația cea mai bună, mai rapidă și mai economicoasă.** La panoul întrecerii au și apărut trei nume de tineri: Victor Baciu, Radu Baciu și Iosif Bădună, primii care au primit calificative excepționale în urma reparațiilor efectuate. În luna ianuarie, prima lună de întrecere între organizațiile U.T.C., durata reparațiilor în S.U.C.T. a fost redusă cu 15 la sută față de prevederile graficelor.

— A devenit cunoscută pe multe șantiere inițiativa utecîștilor din Întreprinderea de construcții hidrotehnice din Constanța **„Șantierul — oglinda muncii noastre".** Dumneavoastră ați preluat-o?

— Pe 5 șantiere a fost extinsă și dă rezultate bune — ne asigură secretarul Comitetului U.T.C. — și va fi generalizată pe toate șantierele unde lucrează tineri. Vom insista pentru această generalizare deoarece pentru noi, constructorii, anul 1973 a fost declarat **„anul economiilor"**. S-a calculat că **numai Trustul de construcții industriale va putea realiza în acest an printr-o mai responsabilă gospodărire a materialelor, cantități suficiente de cărămidă, ciment, var etc, pentru construcția unui cămin pentru tineret.** Odată calculul făcut, utecîștii de aici au și pornit în acțiunea de stringere, depozitare și refolosire a fiecărei bucăți de materiale.

Fără îndoială că **„cercul de creație al constructorilor"** în care au fost cuprinși cei mai pricepuți tineri meseriași, ingineri și maiștri constructori, înființat de organizația U.T.C., va avea rolul său în descoperirea și valorificarea soluțiilor optime care sînt așteptate în diverse compartimente, în stimularea mișcării de inovații pe șantiere. Primele teme privind perfecționarea metodelor de finisare a interioarelor în blocurile de locuit, sporirea durabilității cofrajelor, reducerea pierderilor de ciment în bazele de pregătire a betoanelor etc., se află deja pe agenda de lucru a cercului.

Petruț Aurel, de la U.A.B., secția sculerie, lucrează în același timp la două mașini de rectificat filet. Iată-l executînd un autocontrol al pieselor rectificate de el.

Un prim criteriu în întrecere — fiecare tînăr cu norma îndeplinită

● Elevii reglori din atelierul școală ● 539 tineri cu 6 luni mai repede în producție ● „Orizont profesional" — un cerc destinat proaspeților absolvenți.

— În secția de mașini-unelte — își reamintește Ion Sinea, secretarul Comitetului U.T.C. de la U.M.C. — anul trecut, în luna ianuarie, din 265 de utecești cam 50 au rămas sub normă. În aceste condiții nici nu am fi putut vorbi de participarea noastră în întrecerea utecistă. Am preluat însă și noi inițiativa organizației U.T.C. de la „Electroputere" Craiova **„Fiecare utecist — fruntaș în producție, model în comportare"**, ne-am stabilit un program riguros de urmărire și ajutorare a celor vizați și azi putem să ne mîndrim cu faptul că în aceeași organizație, deși au mai venit mulți absolvenți, în luna ianuarie a acestui an numărul celor cu norma neîndeplinită poate fi socotit pe degetele de la o singură mînă.

Constatăm, că de fapt comitetul U.T.C., cu ajutorul stăruitor al comitetului de partid și conducerii tehnico-administrative, a procedat la acest mod în toate organizațiile din uzină, iar numărul tinerilor care nu reușeau să-și realizeze normele s-a redus considerabil. Se pare că **hotărîtoare este organizarea exemplară a practicii în producție a viitorilor muncitori, elevii școlii profesionale.** Sîntem în atelierul grupului școlar. La cele 100 de mașini lucrează din plin și cu degajare tot atîția elevi din anul I. Vreo 38 dintre elevii anului II au primit atribuții de reglori. Sînt de-a dreptul impresionante realizările acestor copii, seriozitatea cu care își însușesc în acest fel meseria

— În acest climat — ne atrage atenția secretarul U.T.C. — elevii se pregătesc cu atîta seriozitate încît a fost posibil ca toți cei 539 din anul III să încheie cursurile încă în luna decembrie și să fie angajați în producție cu o lună mai devreme. Chiar de la venirea în uzină ei au fost invitați, la un loc cu absolvenții de anul trecut, la un ciclu de expuneri — intitulat **„Orizont profesional"** — axate pe noțiuni, experiențe și demonstrații practice, mai puțin explicate în școală, și care sînt strîns legate de specificul locurilor de muncă și a producției curente. În luna ianuarie, din cei 539 peste 400 și-au îndeplinit sau depășit normele iar restul s-au apropiat satisfăcător de nivelele lor.

— La dv. există o veche și lăudabilă tradiție a mișcării de inovații. Ce rezultate raportează tinerii la începutul acestui an?

— **Deja, tinerii au propus și au fost acceptate** — ne răspunde tovarășul Sinea — **inovații a căror valoare antecalculată se ridică la 200 000 lei.** Angajamentul nostru în întrecerea utecistă pe acest an se ridică la 1,5 milioane. Sîntem convinși că îl vom depăși.

Tînărul rectificator Petrișor Gheorghe, de la secția sculerie a Uzinei de autocamioane Brașov se numără printre tinerii care deservesc două mașini de rectificat, răspunzînd astfel chemării inițiativei polideservirii mașinilor de la secția sculerie.

O primă observație se impune în încheierea acestei anchete: organizațiile U.T.C. de care ne-am ocupat au debutat bine în întrecerea inițiată de biroul C.C. al U.T.C., și-au stabilit programul și angajamentele mobilizatoare, inspirate din sarcinile de producție ce revin în acest an întreprinderilor lor. Se observă încă de pe acum însă, un anumit formalism, unele organizații la nivel de secții s-au străduit să-și fixeze angajamente frumoase, acțiuni interesante, dar au întîrziat să pornească la materializarea lor. „Așteptăm noi instrucțiuni", se justificau unii secretari. Dar instrucțiunile au fost transmise odată, ele sînt cuprinse în regulamentul-cadru și organizațiile U.T.C. nu mai au nevoie în declanșarea amplă a întrecerii, decît de propriul lor spirit de inițiativă. Rezultatele, locul fiecăreia în întrecerea pe întreprindere, pe oraș, pe județ și pe țară, vor depinde tocmai de seriozitatea, stăruința și eforturile consemnate în realizarea și depășirea sarcinilor, a angajamentelor proprii.

Anchetă realizată de **ROMULUS LAL**
Fotografii: **O. PLECAN**

CONFERINȚELE ORGANIZAȚIILOR JUDEȚENE ALE U. T. C.

SATU MARE — RĂSPUNDERE SOLIDARĂ PENTRU ÎNFĂPTUIREA MARILOR OBIECTIVE ALE JUDEȚULUI

Una dintre ideile principale cuprinse în entuziasta telegramă adresată C.C. al P.C.R., tovarășului NICOLAE CEAUȘESCU, de către conferința organizației județene Satu Mare a U.T.C. ne-a reținut cu deosebire atenția. Era vorba de **angajamentul tinerilor comuniști, al întregului tineret de pe meleagurile sătmărene de a răspunde în mod solidar pentru realizarea marilor și complexelor obiective ale județului, de a munci și învăța în așa fel încît și prin aportul lor toate prevederile și hotărîrile partidului să devină fapte de viață.**

Desfășurată într-un autentic spirit de lucru, conferința a punctat cu prioritate aceste mari obiective, a precizat sarcinile care revin organizațiilor U.T.C. în următoarea perioadă.

Darea de seamă a relevat de la bun început atît succesele obținute în munca organizațiilor, rezultatele bune realizate de uteciști într-o seamă de domenii de activitate, cît și zonele de mediocritate sau slăbiciune prezentate în viața altor organizații. În ansamblu, așa cum, cu legitimă mîndrie se consemna în darea de seamă, „la realizările din perioada precedentă o contribuție de seamă au adus și uteciștii, toți tinerii din județ, români maghiari, germani și de alte naționalități, mobilizați de organele și organizațiile U.T.C. sub permanenta conducere și îndrumare a organizațiilor de partid".

În mod deosebit s-au accentuat preocupările organizațiilor U.T.C. pentru educarea prin și pentru muncă a tineretului, deziderat implinit în bună măsură prin extinderea concursurilor și olimpiadelor profesionale, prin acțiunile de orientare profesională desfășurate în școli, prin dezvoltarea tradiției muncii patriotice. O experiență reușită și, tocmai de aceea, necesitînd a fi extinsă, a fost acumulată într-o serie de unități industriale în privința constituirii brigăzilor de producție și educație comunistă a tineretului. Cele 27 de asemenea brigăzi care funcționează în prezent, schimburile uteciste organizate în special în unități ca „Unio", „Mondiala", „Solidaritatea", „Tricotex", „Integrata"-Negrești, au contribuit efectiv la realizarea unor rezultate superioare în producție, la sporirea disciplinei în muncă, au constituit puternice detașamente de angajare a tineretului la îndeplinirea și depășirea sarcinilor de plan.

O mare parte dintre tinerii care au vorbit la tribuna conferinței și-au consacrat cuvîntul tocmai dezbaterii exigente, responsabile a sarcinilor care stau în fața tinerilor în vederea înfăptuirii sarcinilor de plan, a angajamentelor luate de oamenii muncii din județ pentru realizarea cincinalului cu șase luni înainte de termen.

Gheorghe Pușcaș, reprezentantul uteciștilor de la „Unio" Satu Mare, **Mihai Juhasz**, secretarul comitetului U.T.C. de la S.M.A. Santău, **Talisman Molnar** de la C.E.I.L. Satu Mare au insistat asupra modului în care organizațiile din care fac parte au militat pentru realizarea prevederilor planului, pentru ridicarea calității produselor.

Astfel, așa cum arăta **Gheorghe Pușcaș**, „eficiența înființării brigăzilor de producție și educație a tineretului nu se rezumă la rezultatele superioare obținute în producție. Aceste brigăzi au și menirea de a fi o școală de conducere a tinerei generații, de a forma noi cadre bine pregătite profesional și politic.

Paralel cu îmbogățirea cunoștințelor profesionale se urmărește ca în cadrul brigăzilor să fie dezbătute în spirit comunist toate prevederile documentelor de partid, să se treacă la imediata lor aplicare în practică. În plus, prin înființarea acestor brigăzi s-a realizat o mai justă retribuție a tinerilor după cantitatea și calitatea lucrărilor prestate, în spiritul normelor eticii și echității socialiste".

Dezvoltarea tradițiilor muncii patriotice — inclusă în aceeași mare idee, a educării tineretului prin și pentru muncă — a constituit obiectul altor numeroase luări de cuvînt. **Maria Codrea**, spre exemplu, mesagera uteciștilor din Negrești-Oaș, sublinia contribuția tinerilor din localitate la realizarea obiectivelor industriale sau edilitare, arătînd, în același timp, efectul educativ al acestor activități asupra uteciștilor. Iar **Vasile Hossu**, loctițitorul secretarului U.T.C. de la Liceul din Tășnad, **Ioan Sima**, secretarul comitetului comunal Beltiug al U.T.C., **Emil Rislea**, loctițitor al secretarului U.T.C. de la Grupul școlar „Unio" și **Florica Doroghi**, secretară a comitetului comunal Moftin al U.T.C. s-au referit, la rîndul lor, la alte acțiuni menite să ridice nivelul pregătirii profesionale și politice a tinerilor, să crească oameni multilateral pregătiți.

Cu luciditate și răspundere uteciștii care au luat cuvîntul au trecut în revistă și neajunsurile din munca unor organizații, au criticat fenomenele de formalism, de comoditate încă existente în activitatea unor organe alese, au solicitat mai multă înțelegere din partea factorilor educaționali cu care organizațiile U.T.C. sînt chemate să colaboreze. Astfel au fost evidențiate unele lipsuri în ce privește integrarea în producție a unora din absolvenții liceelor agricole (**Petrișor Covaci**, secretarul comitetului U.T.C de la Liceul Agricol Livada); **Ioan Vălănas**, membru al comitetului U.T.C. de la I.J.C. Satu Mare și **Ioan Bătărceanu**, prim secretar al Comitetului orășenesc Carei al U.T.C. au menționat, printre altele, existența a numeroase cazuri de indisciplină în muncă, cu efecte directe asupra realizării sarcinilor de plan, ca și necesitatea înlăturării lor neîntîrziate.

De altfel, încă în prima parte a lucrărilor conferinței, în cuvîntul său, tovarășul **Iosif Uglar**, prim secretar al Comitetului județean Satu Mare al P.C.R., sublinia ideea unor discuții constructive, de lucru, a unor dezbateri pătrunse de luciditate și spirit critic. „Cerința de prim rang a zilelor noastre este de a trece de la nivelul unor fraze generale, critici și angajamente în ședințe, la acțiuni practice, concrete și eficiente", arăta vorbitorul. Este ceea ce, după părerea noastră, lasă să se întrevadă spiritul lucrativ, seriozitatea cu care uteciștii prezenți la conferință și-au autoanalizat activitatea, și-au trasat propriile proiecte de viitor.

Așa cum amintea, însă, în cuvîntul său tovarășul **Ioan Popescu**, secretar al C.C. al U.T.C., care a vorbit în încheierea dezbaterilor, „Este necesară și mai multă stăruință pentru trecerea de la deziderat la acțiune, este nevoie de mai mult spirit de inițiativă și exigență, de o viziune și mai concretă asupra modului în care trebuie realizate obiectivele aflate în fața tineretului de pe meleagurile sătmărene, în fața fiecărei organizații în parte. Este îmbucurător că lucrările conferinței au fost în întregul lor străbătute de ideea-angajament ca uteciștii, tineretul să răspundă solidar pentru toate obiectivele ce stau în fața județului. Dar, uteciștii, tinerii din județul Satu Mare, români, maghiari, germani și de alte naționalități își vor putea realiza sarcinile, angajamentele numai trecînd cu toate forțele la acțiuni concrete, la o și mai intensă relație cu activitatea practică, numai printr-o permanentă autodepășire".

În prima sa ședință plenară, Comitetul județean Satu Mare al U.T.C. a ales ca prim secretar pe tovarășul **Grigore Sălăgeanu**.

OVIDIU PĂUN

SĂLAJ — ORGANIZAȚIA U. T. C. — ȘCOALĂ A EDUCAȚIEI COMUNISTE

În forumul tinerilor uteciști din Sălaj, forum care și-a propus să analizeze în spirit lucid, realist și cu responsabilitate deplină, înfăptuirile înscrise de tineri dar, în același timp, și ceea ce nu s-a realizat, s-a subliniat încă de la început, în cuvîntul tovarășului **Laurean Tulai**, prim-secretar al comitetului județean de partid, faptul că pentru realizarea sarcinilor politico-economice pe care le are în față județul, o contribuție însemnată trebuie s-o aducă tinerii și organizațiile U.T.C.

„Conferința organizației județene de partid, spunea vorbitorul, a hotărît să pună în fața oamenilor muncii din industrie sarcina de a realiza în 1973, an hotărîtor pentru îndeplinirea cincinalului înainte de termen, un ritm de creștere de 50 la sută, creînd astfel premisele realizării cincinalului în 4 ani și jumătate. Este un ritm vertiginos de creștere, impus de nevoile reale ale județului și determinat de marile investiții acordate de stat, investiții cărora noi va trebui să le asigurăm o rentabilizare deplină".

De pe această entuziastă platformă a chemării partidului la întrecerea socialistă au fost purtate toate discuțiile, transformînd dezbaterile conferinței într-un angajament colectiv dăruit împlinirii la un nivel și mai înalt a datoriilor de viitor.

„Tinerețea întreprinderilor și a celor ce le deservesc, se spunea în darea de seamă — a căror medie de vîrstă este de 21 de ani — a ridicat în fața organizației U.T.C. o sarcină primordială: educarea tinerilor în spirit muncitoresc, formarea unei atitudini socialiste față de muncă."

— Dar unul din neajunsurile manifestate în activitatea educativă, sublinia **Ioan Ivașcău**, prim-secretar al Comitetului orășenesc Zalău al U.T.C., este că privim uneori acest proces în sine, fără ca să urmărim eficiența, modul în care tinerii își formează atitudini și convingeri politice, de pe poziția cărora să acționeze ferm și conștient pentru depășirea greutăților și înlăturarea fenomenelor negative. Ne putem mîndri că unul din cei mai buni strungari din țară muncește la „Armătura", dar sîntem nemulțumiți că o parte din tinerii strungari de acolo nici nu-și îndeplinesc normele, absentează din producție, dau un mare procent de rebuturi.

— Este o dovadă, a reluat mai tîrziu **Vasile Mureșan**, inginer la Fabrica „Armătura" Zalău, că și adunările noastre generale au cam scăpat din vedere rosturile lor politice, țelul educativ al muncii. Sau alt aspect: am înființat brigăzi de producție ale tineretului, alcătuite din cei mai buni tineri, lăsînd deoparte, izolați, pe ceilalți care aveau de fapt nevoie de sprijinul și îndrumarea noastră tovărășească.

— Într-adevăr, arăta și **Halboș Maria**, profesoară la Școala generală din Agrij, rostul organizației este de a deveni o adevărată școală a educației comuniste, prin care să dăm lupta cu mentalitățile, cu concepțiile greșite despre muncă ce mai apar la unii dintre tineri. Acest lucru trebuie să-l realizeze prin toate acțiunile sale.

Din luările de cuvînt ale celorlalți participanți, **Durai Geza** din comuna Crasna, **Chiș Laura**, muncitoare de la „Filatura", **Bricl Ion** din comuna Dragu, **Morjolic Gheorghe** de la Cehu Silvaniei, **Nicolae Agachi** din comuna Cizer și alții s-au conturat numeroase modalități concrete pentru îndeplinirea acestui obiectiv, al educării fiecărui tînăr la școala înaltelor principii comuniste, pe baza normelor eticii și echității socialiste.

— În ansamblul activităților desfășurate de organizațiile U.T.C., spunea **Teglaș Anton**, de la I.I.L. „Sălăjana", munca patriotică s-a dovedit a fi unul din principalii factori educativi, cu puternică rezonanță asupra formării tineretului, a pregătirii lui pentru muncă și viață. În fiecare organizație U.T.C. au fost constituite brigăzi permanente de muncă patriotică cu un total de 10 000 de tineri. Valoarea lucrărilor efectuate prin muncă patriotică pe șantierele de la Crasna, Bobota, Nușfalău, Gîrbou, Jibou, Zalău, se ridică la multe milioane de lei dar, în același timp, și la alte valori, tot atît de prețioase, obținute în educarea tinerilor în spiritul dragostei față de muncă.

În încheierea dezbaterilor, tovarășul **Francisc Török**, adjunct de șef de secție la C.C. al U.T.C. analizînd pe larg acțiunile întreprinse de organizațiile U.T.C. din județ pentru educația tineretului, pentru dezvoltarea județului, în consens cu marile obiective ce și le propune întreaga țară, arăta că, pentru a-și îndeplini marile sarcini pe care le ridică edificarea societății noastre, organizațiile U.T.C. trebuie să devină autentice colective de muncă și de luptă pentru educarea comunistă a tineretului, așa cum ne-a cerut secretarul general al partidului. Avînd în vedere măsurile preconizate de Congresul al IX-lea al U.T.C., hotărîrile adoptate de conducerea organizației noastre, proiectele și activitățile organizațiilor U.T.C. din Sălaj trebuie să fie raportate neîncetat la munca politică, la dezvoltarea unei conștiințe înaintate, capabilă să consolideze la tineri convingeri ferme și principii comuniste de muncă și de viață.

Un îndemn și un imperativ căruia tovarășul **Constantin Negrea**, reales în funcția de prim-secretar, s-a angajat în numele tuturor uteciștilor din Sălaj, români, maghiari și de alte naționalități, să-i dedice întreaga măsură a capacității de muncă și mobilizare a organizației U.T.C., pentru realizarea mărețului obiectiv de edificare socialistă a patriei.

În încheierea lucrărilor conferinței a fost adresată o telegramă secretarului general al partidului, tovarășului NICOLAE CEAUȘESCU, din care am extras acest fragment: „Tineretul sălăjan trăiește o perioadă fără precedent în istoria acestor meleaguri, determinată de ritmul ascendent de industrializare, de continua modernizare a agriculturii, de puternicul avînt al tuturor domeniilor vieții economico-sociale, care constituie o dovadă grăitoare a grijii părintești pe care conducerea partidului, dumneavoastră personal, o acordați dezvoltării armonioase a tuturor județelor patriei".

Angajarea plenară a tinerilor sălăjeni la realizarea exemplară și la nivelul maximal al indicatorilor de plan pe anul 1973, înscrierea mai pregnantă a prezenței energiilor și talentelor tinere în inițiativa lansată de Biroul C.C. al U.T.C., care angajează toate organizațiile U.T.C. sub deviza „Tineretul — factor activ în îndeplinirea cincinalului înainte de termen" constituie o dovadă grăitoare a conștiinței profund patriotice de care este animat tineretul Sălajului, a hotărîrii lui nestrămutate de a nu precupeți nici un efort pentru triumful spiritului muncii, al dreptății și echității socialiste.

ION MARCOVICI
ION CÎMPEAN

CHEMĂRI LA ÎNTRECERE

COMBINATUL DE EXPLOATARE ȘI INDUSTRIALIZARE A LEMNULUI SUCEAVA

În numele colectivelor tuturor unităților și secțiilor Combinatului de exploatare și industrializare a lemnului Suceava, Consiliul oamenilor muncii, împreună cu reprezentanții organizațiilor de partid, sindicat și U.T.C. analizînd realizarea sarcinilor de producție pe anul 1972, precum și prevederile de plan ale anului 1973, apreciază că sub conducerea organelor și organizațiilor de partid, lucrătorii combinatului au obținut în anul care a trecut realizări însemnate în toate domeniile de activitate, angajamentele fiind îndeplinite și depășite.

Avînd în vedere realizările obținute de combinatul nostru în primii doi ani ai cincinalului și sarcinile pe anul curent, prin analizele și măsurile luate avem asigurate condițiile să realizăm cincinalul în 4 ani și 5 luni.

De aceea, exprimînd dorința unanimă a muncitorilor, tehnicienilor, inginerilor din Combinatul de exploatare și industrializare a lemnului Suceava, chemăm la întrecere colectivele de muncă din toate combinatele de exploatare și industrializare a lemnului, de celuloză și hîrtie, unitățile de construcții forestiere din cadrul Ministerului Economiei Forestiere și Materialelor de Construcții pentru îndeplinirea și depășirea sarcinilor maximale ale planului pe 1973 la următoarele obiective:

1. Depășirea planului la producția globală și marfă cu 10 milioane lei — în cadrul volumului de masă lemnoasă planificat.

Producția suplimentară se va obține în principal prin:

a) Creșterea gradului de utilizare a masei lemnoase prin reducerea pierderilor de exploatare cu 0,3 la sută și economisirea lemnului în procesul de industrializare și prelucrare;

b) Prin sortarea mai judicioasă a materialului lemnos în toate fazele, vom realiza creșterea volumului lemnului de lucru cu 3,5 la sută la fag și 10,7 la sută la foioase, respectiv cu 23 000 mc lob de industriale pentru P.A.L. și P.F.L., iar prin selecționarea lobdelor de lemn de foc de rășinoase vom da suplimentar 63 000 mc lemn de lucru;

c) Introducerea noii tehnologii de exploatare a arborilor cu coronament, la un volum de 300 000 mc masă lemnoasă;

d) Generalizarea schimbului II și extinderea schimbului III la fabricile de prelucrare și industrializare a lemnului, îmbunătățindu-se coeficienții de schimburi cu 0.2;

e) Autodotarea cu utilaje, piese de schimb, S.D.V.-uri în valoare de peste 20 milioane lei;

f) Utilizarea deșeurilor în producția de plăci, folosindu-se în proporții de 72 la sută din totalul materiei prime la plăci fibrolemnoase și 52 la sută la plăci aglomerate;

g) Trecerea la producția de plăci fibrolemnoase din lemn de rășinoase resortat din lemn de foc;

h) Diversificarea producției de placaj, realizîndu-se 2 500 mc placaj din rășinoase și 1 000 mc din diverse specii.

2. Producția de calități superioare la principalele produse va crește prin îmbunătățirea tehnologiilor de fabricație, organizării asistenței tehnice în toate schimburile, generalizarea autocontrolului, ridicarea gradului de calificare a muncitorilor și personalului tehnic.

3. Depășirea productivității muncii cu 0,6 la sută.

4. Producția marfă vîndută și încasată va fi depășită cu 40 milioane lei.

5. În activitatea de transporturi forestiere, prin îmbunătățirea indicilor de utilizare a parcului și a capacității acestuia vom asigura depășirea volumului de prestații cu 1,5 milioane tone km.

6. Depășirea planului de livrări la export cu 1 milion lei valută pe devize libere, concretizat în următoarele produse:
— cherestele 2 000 mc
— mobilă 100 mii lei valută
— placaje 200 mc
— plăci fibrolemnoase 1 500 tone

7. Planul de livrare la fondul pieții va fi depășit cu 7 milioane lei.

8. Cheltuielile de producție vor fi reduse peste prevederile planului cu 2 milioane lei, din care 1,2 milioane lei pe seama reducerii cheltuielilor materiale.

9. Volumul de beneficii va crește cu 2 milioane lei peste prevederile de plan.

10. Din fondurile de investiții necentralizate constituite pe seama beneficiilor se va aloca un volum de peste 50 la sută pentru îmbunătățirea condițiilor de cazare, alimentare și transport. Se vor lua ample măsuri de instruire, perfecționare a cunoștințelor și dotare cu echipament de protecție pentru prevenirea accidentelor de muncă.

UZINELE TEXTILE „30 DECEMBRIE" — ARAD

Colectivul de muncă al Uzinelor textile „30 Decembrie" din Arad, cheamă la întrecere socialistă pe anul 1973, toate întreprinderile din industria ușoară, cu următoarele obiective:

1. Depășirea sarcinii maximale la producția globală și marfă cu 10 milioane lei.

2. Realizarea suplimentară la producția fizică a 100 mii mp țesături tip bumbac și 25 mii kg fire tip bumbac, din materie primă economisită.

3. Depășirea planului maximal la export cu 800 mii lei valută.

4. Depășirea productivității muncii cu 1 la sută peste sarcina planificată.

5. Realizarea de produse la un nivel calitativ superior, conferindu-le însușiri fizico-mecanice și de purtabilitate îmbunătățite, care să satisfacă mai deplin gustul și exigența beneficiarilor interni și externi. Se va diversifica gama de produse, realizîndu-se 10 articole în contexturi noi și 350 desene noi într-un număr de 2 500 poziții coloristice.

6. În cadrul acțiunii de autoutilare se vor realiza peste planul pe 1973, mașini și piese de schimb în valoare de 1 milion lei.

7. Se vor realiza economii la cheltuielile de fabricație și beneficii peste plan în valoare de 500 mii lei.

8. Executarea unui volum de investiții în regie proprie în valoare de peste 40 milioane lei, din care 2 milioane lei la construcții montaj peste prevederile planului pe anul 1973.

9. În cadrul acțiunii de perfecționare și ridicare a calificării profesionale a salariaților, vom contribui la pregătirea țesătorilor și ajutorilor de maiștri țesători pentru deservirea utilajelor noi de la Întreprinderea textilă Baia Mare și „Crișana" Oradea.

SCHELA DE EXTRACȚIE A ȚIȚEIULUI BOLDEȘTI, JUDEȚUL PRAHOVA

Desfășurată în climatul plin de entuziasm și avînt patriotic generat de documentele Conferinței Naționale și Plenarei C.C. al P.C.R. din noiembrie 1972, precum și de prețioasele indicații date de tovarășul Nicolae Ceaușescu, adunarea reprezentanților oamenilor muncii din Schela Boldești, făcînd bilanțul activității pe anul 1972, a dezbătut și aprobat angajamentele luate pe anul 1973 de colectivele pe secții și a hotărît să cheme la întrecere colectivele de petroliști din toate unitățile din industria extractivă de petrol și gaze din țară, cu următoarele obiective:

1. Depășirea planului la producția globală cu 2 361 mii lei, la producția marfă cu 2 914 mii lei, la țiței extras cu 4 000 tone, la gaze utilizabile cu 10 000 000 mc și la gazolină cu 50 tone;

2. Îmbunătățirea calității țițeiului livrat prin perfecționarea tehnologiei de tratare, astfel ca acesta să poată fi predat la rafinării cu cel mult 0,35 la sută impurități și 3 kg sare/vagon.

3. Creșterea productivității muncii pe salariat cu 1 337 lei, urmărindu-se în principal ridicarea indicelui de folosire a fondului de timp prin întărirea disciplinei în producție, reducerea întreruperilor de orice natură în procesul de muncă. În acest scop se va acorda o atenție deosebită pregătirii și perfecționării cadrelor;

4. Reducerea cheltuielilor la 1 000 lei producție marfă cu 4,30 lei, îndeosebi pe seama reducerii consumurilor de energie electrică, combustibil și materiale, obținîndu-se astfel un beneficiu peste plan de 1 766 000 lei;

5. Creșterea gradului de utilizare a instalațiilor tehnologice și folosirea celor disponibile în sectoarele noi de activitate, astfel încît producția globală la 1 000 lei fonduri fixe să sporească cu 1,4 la sută.

În vederea realizării angajamentelor propuse vom lua măsuri pentru activizarea întregului fond de sonde — de țiței și gaze — asigurînd astfel un coeficient de exploatare a sondelor active de 0,960 și un coeficient de utilizare a gazelor asociate țițeiului de 99,3.

ÎNTREPRINDEREA AGRICOLĂ DE STAT OGRADA, JUDEȚUL IALOMIȚA

Pentru ridicarea eficienței activității de producție din agricultura de stat, hotărîți ca prin munca noastră să ne aducem contribuția la realizarea angajamentelor luate la recenta conferință județeană de partid, la ridicarea pe o treaptă mai înaltă a agriculturii țării noastre, chemăm la întrecere întreprinderile agricole de stat din întreaga țară în vederea asigurării de producții vegetale și animale sporite, angajîndu-ne să obținem peste plan o producție globală și marfă în valoare de 12 milioane lei concretizată în:

— depășirea producțiilor vegetale la principalele culturi: 700 kg de grîu, 800 kg de porumb și 400 kg soia la ha, realizînd astfel în teren neirigat pe cele 3 500 ha cultivate cu grîu o producție medie de 4 200 kg, pe cele 4 000 ha porumb, 6 000 kg la ha și 2 300 kg soia la ha pe 1 500 hectare.

În acest fel vom livra suplimentar la fondul de stat peste 5 600 tone produse vegetale.

În sectorul zootehnic, ne propunem următoarele sporuri:

— 1 500 hl lapte prin realizarea unei producții de 4 000 litri pe cap de vacă la întregul efectiv de 1 500 vaci;

— 600 hl lapte de oaie prin depășirea cu 10 litri pe fiecare oaie;

— 350 tone carne prin depășirea sporurilor de greutate cu 15 la sută față de cele planificate la toate speciile de animale.

Prin realizarea angajamentelor de mai sus vom obține beneficii peste plan în valoare de 5 milioane lei.

În vederea îndeplinirii acestor obiective vom acorda o atenție deosebită creșterii capacității de producție a fondului funciar, prin îndiguirea și desecarea unor suprafețe, ca și prin aplicarea unor tenologii corespunzător însușirilor agrochimice ale solurilor și cerințelor diferențiate ale plantelor de cultură.

Colaborarea tuturor factorilor

(Urmare din pag. 1)

care evoluează o formație sau alta, sub care este inițiată cutare sau cutare acțiune. Rău este că vanitatea este uneori mai puternică decît principiile, iar patima întunecă judecata sănătoasă. Am aflat, de pildă, cu stupefacție, de o ascuțită dispută ivită între secretarul comitetului U.T.C. și președintele comitetului sindicatului dintr-o mare unitate economică vîlceană în legătură cu un cor care urma să reprezinte județul la concursul „Cîntare patriei". În componența amintitului ansamblu întrau foarte mulți tineri; el urma însă să concureze sub „firma" sindicatului. De aici o serie de discuții neprincipiale, motive gratuite de tensiune etc., etc. Cazul nu e izolat, căci situația care l-a generat este de natură obiectivă. Sindicatele au avantajul că dispun de o bază materială bună și de instructori artistici calificați (și... salariați!). Pe de altă parte, componenții formațiilor artistice (și marea majoritate a spectatorilor) sînt, cum arătam, tineri. Ce te faci însă cînd intră în acțiune mărunții despoți culturali, interesați nu atît de bunul mers, de eficiența muncii, cît terorizați de gîndul obsesiv că un eventual succes, pe care l-ar putea trece în palmaresul propriu, ar putea reveni... rivalilor?!

— S-a întîmplat în ultima vreme — ne spune tovarășul Iulian Greere, activist al Comitetului județean Vîlcea al U.T.C. — că, dintr-un motiv sau altul, unele formații sindicale s-au dezmembrat. Așa s-au petrecut lucrurile cu taraful de muzică populară al I.T.A. Rm. Vîlcea. Instrumentele fostei formații stau de multă vreme nefolosite. Deși tinerii s-au arătat dornici să le prcia, să înjghebeze o nouă formație, această dorință a lor n-a fost întîmpinată cu solicitudinea așteptată. Am fi vrut, de asemenea, să constituim la nivelul municipiului Rm. Vîlcea o brigadă artistică reprezentativă a tineretului. Ne orientasem asupra a două formații — a O.C.L. produse industriale și a Institutului județean de proiectare — ai căror componenți sînt tineri. În ambele cazuri brigăzile au fost preluate de instructori ai sindicatelor (noi nu dispunem de cadre specializate) și intenția noastră nu s-a putut materializa.

Fără să contestăm total justețea celor semnalate, să ne fie îngăduită observația că și comitetul județean U.T.C. are partea lui de vină în această privință, deoarece nu a acționat întotdeauna prompt pentru materializarea ideilor și inițiativelor sale, așteptînd ca acestea să se realizeze „de la sine". Este nevoie, deci, de mai multă insistență, de un efort organizatoric mai susținut.

De fapt, cazurile la care ne-am referit mai sus reprezintă, după opinia tovarășului Ilie Bădițescu, responsabil cu problemele muncii politice și cultural-educative în Biroul consiliului județean al sindicatelor, „o etapă trecută".

— În ultima perioadă, continuă interlocutorul nostru, am pus bazele unei colaborări trainice și substanțiale cu comitetul județean al U.T.C. Pentru noul ansamblu artistic al tineretului ne-am angajat să contribuim cu costumația necesară formațiilor de estradă și muzică populară. Am integrat, de asemenea, ansamblului o formație de dansuri populare — cea a Întreprinderii de industrie locală „6 Martie" — alcătuită din tineri și i-am asigurat și acesteia necesarul de costume. Interesul nostru comun este să contribuim la îmbogățirea vieții spirituale a județului. De altfel, în noua casă de cultură a sindicatelor, care va fi inaugurată în acest an, vom desfășura activități conform unui plan de acțiune unic.

Ne-am interesat, în această ordine de idei, dacă și cum este folosită în comun baza materială, aflată în momentul de față în administrația sindicatelor. Am aflat că atît la cluburile și sălile culturale de pe Lotru, la clubul din Brezoi și la cel al I.S.C.M. Govora, tinerii au în mod curent acces, că nimeni nu face aici nici o discriminare. Mai mult decît atît, cele 6 cineclub-uri sindicale existente pe cuprinsul județului — și dotate cu aparatură modernă — așteaptă colaborarea tinerilor pentru constituirea unor colective de lucru dinamice, valoroase, capabile să obțină performanțe artistice superioare. Este nevoie deci doar de interes și inițiativă din partea creatorilor tineri care sînt invitați să procedeze... tinerește, cu entuziasm și perseverență.

Am auzit uneori rostindu-se de către tineri reproșuri privind numărul redus și calitatea scăzută a serilor distractive. Dar cine să organizeze asemenea manifestări, dacă nu în primul rînd tinerii? Este oare normal ca uteciștii de la Întreprinderea de industrie locală „6 Martie" sau de la Întreprinderea județeană de construcții să se plîngă că nu s-au organizat pentru ei seri de dans sau concerte de muzică ușoară, în vreme ce instrumentele muzicale, valorînd zeci de mii de lei, achiziționate de sindicate, stau ani nefolosite?

— Vom impulsiona participarea tinerilor la activitățile și manifestările cultural-educative, indiferent sub egida cui sînt organizate, ne-a declarat tovarășul Silviu Dinte, secretar al comitetului județean Vîlcea al U.T.C. În tot ce facem, ne călăuzim după prețioasele indicații pe care ni le-a dat secretarul general al partidului în cuvîntarea rostită la Cluj, cu prilejul deschiderii anului universitar, privind organizarea pentru tineri a unor manifestări culturale și recreative substanțiale și diverse. Am conceput și sîntem pe cale de a înfăptui un program complex în acest sens, pe care-l vom realiza cu concursul comitetului județean de cultură și educație socialistă și, mai ales, al sindicatelor. De altfel, o serie de acțiuni nici nu se pot desfășura decît într-o strînsă colaborare cu acești factori. Mă refer la manifestările vizînd educația moral-cetățenească a tinerilor, precum și la altele, pe teme de legislație, de educație științifică și estetică. N-avem nimic de obiectat, frumoase planuri, dar nu vin ele cam tîrziu, față de momentul cînd intensificarea vieții cultural-distractive a tineretului s-a pus cu o deosebită acuitate? Din toamnă și pînă acum nu sînt suficiente doar planurile pentru a răspunde sarcinilor din acest domeniu.

— Socotesc oportună — consideră tovarășul Ilie Bădițescu — organizarea periodică a unor consfătuiri operative, de lucru, ale responsabililor cu munca culturală și politico-educativă, atît de la sindicat, cît și de la U.T.C. În felul acesta, programele proprii de activități ar putea fi corelate la toate nivelele, cu foloase îndiscutabile pentru toată lumea.

Este, după opinia noastră, o propunere valoroasă care se cere materializată neîntîrziat. Dar, dincolo de această măsură organizatorică, este necesar ca pretutindeni tinerii să se afirme mai insistent ca inițiatori și animatori culturali. Aceasta mi se pare a fi, de altfel, concluzia cea mai importantă, pe care realitățile județene investigate o impun cu acuitate.

Individualitate

(Urmare din pag. 1)

Sigur că este foarte bine, foarte frumos și caracteristic zilelor noastre ca un colectiv — este și cazul colectivului tinerilor cercetători citați mai sus — să aibă rezultate bune sau excelente în activitatea lor. Dar asta este încă o simplă și obișnuită constatare, o veste bună și îndreptățită adăugată la veștile bune și la fel de îndreptățite care vin din celelalte întreprinderi și instituții din țară. Veștile bune și îndreptățite și constatările simple și obișnuite se ridică totuși din freamătul omenesc al individualităților care compun acea comunitate, din armonia și dezarmonia fiecăruia dintre cei care trăiesc și sînt trăiți de bogata relație socială care este colectivul. O imagine a acestor colective și individualități cu contururi idilizate, chiar propria imagine a acestor colective despre ele însăși, ghiftuită pe dinăuntru cu reușite mijlocii, egalizatoare și uniformizatoare, cum numai mediocritatea este în stare să egalizeze și uniformizeze, unde prejudiciile și serviciile reciproce care și le pot aduce individul și colectivitatea se anulează prin lipsa lor de forță și pregnanță, este o imagine cu desăvîrșire falsă și contrară intereselor întregii noastre societăți. Mă gîndesc apoi la dificultățile de integrare ale unui tînăr sau altuia într-un colectiv și mi le explic uneori și prin apăsarea excesivă și neglijentă pe pedala unei grăbite atingeri a stării medii de participare și implicare la existența acelui colectiv, prin ignorarea cu rea neștiință a datelor unei individualități în formare și căutare. Rezultatul va fi în aceste situații, probabil și în altele, nu un muncitor bun sau un cercetător științific bun, deși se poate întîmpla și invers, oricum totdeauna un muncitor și un cercetător științific ale căror nevoi de individualizare au fost netezite nefiresc față de ceea ce credem noi și societatea noastră despre om și despre rostul lui. Avem nevoie de oameni activi, responsabili, capabili să ia hotărîri și să acționeze neconvențional, să fie întreprinzători și să aibă curajul de a distruge prejudecățile și de a rosti mereu adevărul. La urma urmelor, dacă ținem seama de ritmul deosebit al dezvoltării societății noastre, trebuie să recunoaștem că tinerii care și-au început de cîțiva ani și își încep în acești ani și în anii care vin viața socială, sînt de fapt și de drept cei care mîine, nu foarte tîrziu, vor trebui să posede, spre binele societății, dar și al lor, individualități limpezi și ferm conturate. Vestitorii unei vieți hrănite la bogăția civilizației tehnice și a unei societăți în continuu progres sînt printre noi.

TELEGRAME

Tovarășul NICOLAE CEAUȘESCU, secretar general al Partidului Comunist Român, a trimis tovarășului GUSTAV HUSAK, secretar general al Comitetului Central al Partidului Comunist din Cehoslovacia, următoarea telegramă :

În numele Comitetului Central al Partidului Comunist Român și al meu personal, vă adresez Dumneavoastră, Comitetului Central al Partidului Comunist din Cehoslovacia, sincere condoleanțe în legătură cu încetarea din viață a tovarășului Vaclav Svoboda, secretar al Comitetului Central al Partidului Comunist din Cehoslovacia.

Vă rugăm să transmiteți familiei îndoliate sentimentele noastre de profundă compasiune.

Președintele Consiliului de Stat al Republicii Socialiste România, NICOLAE CEAUȘESCU, a primit din partea Președintelui Republicii Volta Superioară, general SANGOULE LAMIZANA, următoarea telegramă :

În momentul în care Excelența Voastră își sărbătorește cea de-a 55-a aniversare, îmi este plăcut ca, în numele poporului și al guvernului Voltei Superioare, precum și în numele meu personal, să vă adresez cele mai bune urări de sănătate, fericire și prosperitate.

Vă transmitem, de asemenea, urări sincere pentru înflorirea deplină a relațiilor româno-volteze, în interesul popoarelor noastre și al păcii universale.

Cu cea mai înaltă considerație.

Președintele Consiliului de Stat al Republicii Socialiste România, NICOLAE CEAUȘESCU, a primit din partea prof. dr. jurist IOSIF CONSTANTIN DRAGAN, președintele Federației Internaționale de Marketing, următoarea telegramă :

Cu ocazia decernării titlului de Doctor Honoris Causa al Universității din București, confirmare a valoroasei Dumneavoastră contribuții în promovarea științelor umane aplicate, primiți sincere, calde felicitări și urări de sănătate pentru continuarea afirmării științei și culturii neamului nostru.

Președintele Consiliului de Miniștri al Republicii Socialiste România, ION GHEORGHE MAURER, a trimis tovarășului JENO FOCK, președintele Guvernului Revoluționar Muncitoresc-Țărănesc Ungar, următoarea telegramă :

Aflînd cu adîncă durere despre gravul accident de circulație care a avut loc în după-amiaza zilei de 30 ianuarie 1973, în apropierea localității Kecskemet, vă rog să primiți, în numele Consiliului de Miniștri al Republicii Socialiste România și al meu personal, cele mai sincere condoleanțe, precum și întreaga noastră compasiune pentru familiile îndoliate.

Președintele Consiliului de Miniștri al Republicii Socialiste România, ION GHEORGHE MAURER, a trimis Domnului NORMAN KIRK, prim-ministru al Noii Zeelande, următoarea telegramă :

În numele guvernului și poporului român și al meu personal, am deosebita plăcere să vă transmit cu prilejul Zilei naționale a țării dv. cele mai sincere felicitări și urări de sănătate și fericire personală, de pace și prosperitate poporului neo-zeelandez.

Îmi exprim convingerea că în viitor relațiile româno-neo-zeelandeze vor cunoaște o continuă dezvoltare în interesul celor două popoare, al păcii și colaborării internaționale.

De la „Minitehnicus" la „Tehnium"

(Urmare din pag. 1)

o „stație pilot" unde se dovedește cum se poate atinge o bună formație pentru muncă, pentru tehnică, pentru viață, la un mod competitiv, stimulativ și ingenios. Dar pionierii devin uteciști. Aici este locul să amintim întrebarea pionierei, locțiitor al președintelui Consiliului municipal-București al Organizației Pionierilor — care se pregătește să devină utecistă — adresată primului secretar al C.C. al U.T.C. : „Cum își vor continua activitatea „minitehnicienii" cînd vor deveni uteciști ?" Răspunsul a venit, și el va fi împlinit prin acțiune. S-a acuzat pauza care, în multe cazuri, se interpune între activitatea din cadrul „Minitehnicusului" și cea care începe, ori nu, în cercurile elevilor, pentru că ea ar putea duce la pierderea ori atrofierea unor pasiuni tocmai la vîrsta utecistă, atunci cînd cunoștințele elevilor se lărgesc ca arie și capătă profunzime, amplificînd posibilitățile de creație. Că odată cu creșterea numărului de ani, nu apare un regres al interesului inventiv, o dovedește însuși faptul că revista „Tehnium", a uteciștilor, a atins la ora actuală tirajul de 90 000 exemplare, cerințele fiind mult mai mari.

De la aceeași masă de lucru, cele două organizații perfectează multe forme de colaborare și ele se materializează, acțiunile înseși aducînd soluții noi. Memoria inițiativelor din pionierie nu-i lasă pe adolescenți să bată pasul pe loc, cu atît mai mult cu cît crescînd, ei devin mai conștienți **cui și cum** va folosi activitatea formativă și creativă de acum. Au apărut case ale tehnicii pentru tineret ; case de cultură pentru tineret și alte case de cultură din localități reprofilează o parte din program și din baza materială pentru acea categorie numeroasă a elevilor și tinerilor care țintesc spre brevete de inventatori, de realizatori ai unor lucrări care să depășească amatorismul ori să atingă amatorismul de cea mai bună calitate. Casele pionierilor se angajează să rămînă deschise și pentru uteciști, chiar atunci cînd ei devin studenți, pentru a continua aici lucrări începute, a le perfecționa, ori a aborda altele ; mai mult, pentru a fi partenerii mai mari, într-o asemenea activitate, ai pionierilor. Tot în decursul discuției s-a gîndit că ar fi bine venită deschiderea atelierelor școlilor pentru cei care sînt pasionați de tehnică, după orele obligatorii din programa școlară. S-a sugerat o mai mare receptivitate la cerința de a se aduce în comerț materiale din care elevii să poată realiza proiectele lor tehnice. S-a propus organizarea unei tabere de vacanță comună pentru micii și mai marii tehnicieni.

Răspunsurile la aceste propuneri și gînduri trebuie să vină și vor veni cu siguranță, întrucît se știe că investițiile materiale și morale în acești foarte tineri adepți ai tehnicii se vor reîntoarce tot tehnicii, producției viitorului. Dar e nevoie realmente de o scînteie care „să aprindă" acțiunea, de un stimulent, încît entuziasmului foarte specific și oarecum pueril din pionierie, să-i urmeze cel conștient din anii uteciști. Elevii vor un „Tehnium" avînd strălucirea marilor concursuri, a marilor performanțe. Ei înșiși, nu puțini, dovedesc și acum că este posibil un asemenea „Tehnium" după un „Minitehnicus" ispititor. Călin Rădulescu, elev, care a primit medalia de argint pentru două lucrări, n-a stat să aștepte confirmările de la Tîrg; a făcut un nou aparat — pentru predarea funcțiilor trigonometrice, omologat ca material didactic de către I.M.D. ; Adrian Toader caută procedee și dispozitive de desprăfuire a gazelor de coș pentru fabricile de ciment și se preocupă să definitiveze un nou proces tehnologic de fabricare a cimentului, deși va trebui să muncească „extenuator" — cum mărturisește elevul în anul II al liceului energetic. Ar dori însă, ca organizația U.T.C. să inițieze pentru elevi concursuri și cluburi tehnice la nivel național, fiindcă și întrecerea contează ; Virgil Călărășanu declară că după „Pompa cu dublu flux" au urmat cîteva lucrări fără prea mare importanță ; a vrut să-și propună lucrări mai dificile dar, depășind vîrsta pionieratului, s-a gîndit întîi să acumuleze cunoștințe mai vaste, să le consolideze și apoi să treacă la înfăptuiri. A făcut cîteva planuri pentru un motor cu ardere internă sperînd să realizeze un prototip, împreună cu un coleg. Dorește însă ca asemenea „subjugați" pentru tehnică să fie sprijiniți și atunci cînd cresc mai mari.

Lucrurile acestea au fost amintite în decursul discuției. Le-am notat ca un argument că elaborarea de către organizația pionierilor și cea a uteciștilor, a unui front comun în interiorul căruia să continue inițiativele cu valoare formativă și educativă nu reprezintă altceva decît un răspuns de drept la o realitate de fapt.

PE agenda ZILEI

COCTEIL LA AMBASADA SOVIETICĂ

Cu prilejul împlinirii a 25 de ani de la semnarea Tratatului de prietenie, colaborare și asistență mutuală dintre Republica Socialistă România și Uniunea Republicilor Sovietice Socialiste, ambasadorul Uniunii Sovietice la București, V. I. Drozdenko, a oferit luni după-amiază un cocteil în saloanele ambasadei.

Au participat tovarășii Gheorghe Rădulescu, membru al Comitetului Executiv, al Prezidiului Permanent al C.C. al P.C.R., vicepreședinte al Consiliului de Miniștri, Virgil Trofin, membru al Comitetului Executiv, al Prezidiului Permanent al C.C. al P.C.R., vicepreședinte al Consiliului de Miniștri, ministrul comerțului interior, Janos Fazekas, membru al Comitetului Executiv al C.C. al P.C.R., vicepreședinte al Consiliului de Miniștri, Iosif Banc, membru supleant al Comitetului Executiv, secretar al C.C. al P.C.R., Ilie Murgulescu, vicepreședinte al Marii Adunări Naționale, vicepreședinte al Consiliului General ARLUS, George Macovescu, ministrul afacerilor externe, șefi de secție la C.C. al P.C.R., membri ai C.C. al P.C.R., miniștri, conducători ai unor instituții centrale și organizații obștești.

Luni a sosit la București, Vaclav Hula, vicepreședinte al guvernului R.S. Cehoslovace, președinte al Comisiei de Stat a Planificării, care va purta convorbiri în legătură cu dezvoltarea în continuare a colaborării economice româno-cehoslovace.

La sosire, pe aeroportul Otopeni, oaspetele a fost salutat de Manea Mănescu, vicepreședinte al Consiliului de Miniștri, președintele Comitetului de Stat al Planificării, de membri ai conducerii C.S.P.

Au fost de față Miroslav Sulek, ambasadorul R. S. Cehoslovace la București, și membri ai ambasadei.

O delegație de activiști ai Partidului Comunist Român, condusă de tovarășul Gheorghe Tănase, membru al C.C al P.C.R., prim-secretar al Comitetului județean Vaslui al P.C.R., a plecat luni la Praga unde, la invitația Comitetului Central al Partidului Comunist din Cehoslovacia va face o vizită de schimb de experiență în această țară.

La invitația Consiliului Național al Frontului Unității Socialiste, luni seara, a sosit în Capitală, o delegație a Consiliului Național al Frontului Național din R. D. Germană, condusă de Berta Langner, membru al Prezidiului și Secretariatului Consiliului.

(Agerpres)

La cooperativa de artă populară și artizanat din Rădăuți (secția covoare de gherghef) am descoperit o adevărată competiție a mîinilor harnice, a mîinilor măiestre. Meseria de țesătoare, tradițională aici, în nordul Moldovei, a devenit cunoscută în zeci de țări ale lumii.

Foto : O. PLECAN

actualitatea PENTRU TINERET

LOCURI DE MUNCĂ

● I.I.S. „Energo reparații" (bd. Mărășești nr. 2, telefon 21.50.74) angajează tineri pentru a lucra în meseriile : oțelar, forjor, termist-tratamentist, curățitor, șablor, turnător formator.

● Uzina de utilaj chimic „Grivița Roșie" (Calea Griviței nr. 357, telefon 18.59.72) angajează : strungari, frezori, tîmplari, electricieni, bobinatori, forjori, lăcătuși construcții metalice, cazangii.

Sînt oferite posibilități de cazare în blocul-cămin, aflat în vecinătatea uzinei.

● Întreprinderea industrială de stat „Frigocom" (prelungirea Bujoreni — Drumul Taberei, telefon 31.22.52) angajează : turnători-formatori, rectificatori, frezori, curățitori, șlefuitori, matrițeri, bobinatori, electricieni, soferi.

TIMBRU

Utilizarea de echipament modern în parchetele din județul Argeș a dus la ridicarea gradului de mecanizare a unor lucrări pînă la 90 la sută. Prin dotarea unităților cu o serie de noi tractoare românești (Taf, U-650 și U-651 cu troliu) și funiculare (FP-2, FPU-500 și FAR), mecanizarea la transportul buștenilor a depășit 80 la sută. Forestierii argeșeni au deci legitime motive de satisfacție, ca și cei din parchetele din zonele Oravița și Lugoj. Aproape 65 la sută din operațiunile de manipulare și încărcare în depozite și peste 70 la sută din cele de colectare a materialului lemnos destinat producției industriale se realizează aici pe baza unor moderne soluții de lucru.

PREMIERE

● Recent a fost inaugurat primul obiectiv din cadrul noului complex portuar din Tulcea, portul comercial. Acesta dispune de trei dane în lungime de peste 300 m., destinate acostării navelor fluviale și maritime de mare tonaj ; este înzestrat de asemenea cu macarale, platforme pentru depozitarea mărfurilor, linii de cale ferată și un grup tehnic de exploatare. În apropierea acestui obiectiv se execută noi dane pentru portul industrial, care urmează să permită acostarea mineralierelor ce vor aproviziona cu materii prime viitoarele uzine de alumină și de feroaliaje (aflate în curs de realizare, în noua zonă industrială a orașului)

● Specialiștii cunoscutei stațiuni horticole Ștefănești (Argeș) au realizat o serie de noi soiuri dintre care unele au și fost introduse în producție. Din catalogul premierelor spicuim : Salata „Argeș 431" (cu 18—20 la sută mai productivă decît salata „tradițională"), varza „Roșia de Argeș" (se păstrează un timp mai îndelungat în stare proaspătă), roșiile „Argeș 1", „Argeș 428", „Argeș 450" (cu un randament de 80-90 la sută roșii calitatea 1).

NE-AM INFORMAT PENTRU DV.

Cursuri universitare

Statistica construcțiilor (Sandu Răutu, Valeriu Bănuț) : se adresează studenților facultăților de construcții, inginerilor proiectanți etc. **Tehnologia construcțiilor** (Liviu Gral, Antonie Trelea), lucrare realizată după noua programă analitică a facultăților de construcții. **Fundamentele geometriei** (N. Mihăilescu și M. Neuman) : Exegeză a geometriei sintetice ; se adresează atît elevilor de liceu, cît și studenților.

SECVENȚE

Recent pionierii și uteciștii Școlii generale nr. 80 din Capitală au avut oaspeți de seamă : pe istoricul prof. Constantin C. Giurescu și pe poetul Petre Ghelmez, directorul Editurii Albatros. Autorul remarcabilei Istorii a Românilor a evocat aspecte marcante din activitatea sa, a răspuns la întrebările adresate de pionieri, s-a referit în mod special la o serie de momente legate de afirmarea unității poporului român și de momentul Unirii Principatelor. Întîlnirea a avut un puternic ecou în rîndul participanților care, în încheiere au intonat însuflețitoarea „Horă a Unirii".

Rubrică realizată de ANDREI BÂRSAN

Hochei pe un patinoar inedit : oglinda înghețată a lacului Herăstrău.

● SPORT ● SPORT ● SPORT ● SPORT ●

CE S-A ÎNTÎMPLAT SÎMBĂTĂ ȘI DUMINICĂ

ÎN ARENELE SPORTULUI DE MASĂ

În lipsa zăpezii și a gerului se practică alte sporturi

TIMIȘOARA. Și în acest an iarna pe meleagurile bănățene nu are nimic comun cu ceea ce, îndeobște, am fi îndreptățiți să ne așteptăm de la ea. Inexistența zăpezii, a frigului, două prezențe de care se leagă nemijlocit practicarea sporturilor de sezon a determinat asociațiile sportive din școlile, întreprinderile și satele județului Timiș să suplinească organizarea competițiilor de schi, patinaj și săniuțe cu altele, desfășurate fie în aer liber, fie în sălile de sport.

Inițiativa Comitetului municipal Timișoara al U.T.C. de a crea cadrul unor largi manifestări cu caracter de masă se materializează, în prezent, într-un campionat municipal de handbal la care sînt angajate 20 de echipe de băieți și 8 de fete, competiție ce se desfășoară în sala de sport nr. 2. Paralel cu ea, în sala de gimnastică a Liceului „Victor Babeș", 17 echipe de baschet — 10 de băieți și 7 de fete — își dispută întîietatea la acest sport. Pînă la mijlocul acestei luni urmează să fie încheiată etapa de masă a campionatului municipal de șah și tenis de masă. Numărul tinerilor candidați la obținerea titlului de campion municipal la aceste două sporturi e de aproape 1 500. În speranța că totuși frigul va înceta să ocolească meleagurile bănățene, pretutindeni unde există posibilități — terenuri cu zgură sau bituminizate — a fost creat cadrul organizatoric necesar desfășurării întrecerilor de patinaj. Pînă atunci în locul acestora sînt preconizate întreceri cu caracter mai mult demonstrativ de judo, lupte și haltere.

Fiindcă aceste competiții antrenează, din cîte sîntem informați peste 25 000 de sportivi amatori din întregul județ, ca și în alte dăți, adresăm Consiliului județean pentru educație fizică și sport chemarea de a le acorda o atenție sporită mai ales în ceea ce privește prezența activiștilor săi la aceste întreceri mai întîi pentru a asigura o îndrumare tehnică, apoi pentru a urmări și depista, pentru a promova talentele autentice care se remarcă în sportul de performanță. Pentru ca Timișoara și județul Timiș să-și confirme și în continuare meritele care a consacrat această zonă în ierarhia sportului național.

I. DANCEA

Folosirea intensivă a spațiilor acoperite

TG. MUREȘ. În județul Mureș iarna continuă să joace farse. Amatorii de sport își găsesc însă preocupare și locuri de mișcare în spațiile acoperite. Pentru timpul liber de sîmbătă și duminică organele de resort, organizațiile sindicale și U.T.C. le-au oferit tîrgumureșenilor un bogat program sportiv. În afară de jocurile amicale încropite între vecini, pe mesele de tenis și terenurile în aer liber din cartierele „7 Noiembrie", „Tudor Vladimirescu", „Ady Endre" jocurile de „masă" șah, biliard, remy, șubac, minifotbal la clubul Prodcomplex, Casa studenților, Clubul elevilor, Casa de cultură a sindicatelor, „amatorii de galerie" și-au susținut favoriții în întîlniri competiționale. Feroviarii popicari s-au întrecut cu colegii lor din Harghita, Cluj, Brașov în cadrul „Cupei ceferiștilor — 16 Februarie". Handbaliștii elevi, fete și băieți, de la Liceul Bolyai, Școala sportivă și-au disputat forțele în meciuri contînd pentru cupa de iarnă a elevilor cu echipe similare din Reghin și Sighișoara, iar baschetbaliștii s-au confruntat în cadrul returului celei de a doua etape a campionatului diviziei juniorilor și școlarilor.

Tot la Tg. Mureș asociațiile sportive de la sate. Fulgerul-Sîngeorzul de Mureș, Voința — Sîngeorzul de Pădure, Energia — Fîntînele, și-au trimis campionii tenisului de masă pentru a se întrece în cadrul campionatului județean cu tenismenii asociațiilor sportive Lemnarul, Oțelul, Comerțul Tg. Mureș, Textila Sighișoara, Voința Tîrnăveni.

Numeroase manifestări sportive au avut loc și în cluburile și pe terenurile de sport din Gurghiu, Acățari, Daneș, Dedrad și alte localități ale județului. Cea mai semnificativă prin amploare și varietatea conținutului a fost, însă, duminica cultural-sportivă organizată în comuna Zau de Cîmpie. Aici s-au întîlnit, găsindu-și cîmp de manifestare și satisfacție toate categoriile de locuitori ai comunei, tineri și virstnici, intelectuali și țărani cooperatori, peste 5 000 de oameni din Valea Largă, Sărmaș, Mihes, Tăureni, Bogata și altele.

Pasionații înălțimilor și zăpezii s-au îmbarcat în autobuzele Agenției B.T.T. filiala Mureș petrecîndu-și duminica pe pîrtiile de schi de la Bucin.

MIRCEA BORDA

Ei vor participa la „Festivalul sporturilor de iarnă"

BRAȘOV ● Duminică, 4 februarie, în Poiana Ruia din masivul Postăvarul a avut loc etapa județeană a Cupei tineretului de la sate *(ediția de iarnă) la schi fond și alpin care a reunit la start un număr de circa 100 de tineri. Pentru buna reușită a celei de-a 5-a ediții a întrecerii de iarnă Comitetul județean Brașov al U.T.C. a mobilizat în cadrul etapelor pe comune mulți tineri, ceea ce a permis ca întrecerea să fie o autentică demonstrație a dragostei de sport. La această reușită trebuie menționată colaborarea fructuoasă dintre comitetul județean al U.T.C. și C.J.E.F.S. care s-a concretizat într-o bună dotare materială a asociațiilor sportive sătești, oferind în același timp o îndrumare de specialitate superioară prin instructori sportivi voluntari. În urma desfășurării competiției s-au înregistrat următoarele rezultate tehnice :* la proba de fond-fete, 1 000 m. : *locul 1 — Maria Nilă, (comuna Fundata) 3,06 ; locul 2 — Anișoara Arsu (Bran) 3,09 ; locul 3 — Marcela Ceposu (Șirnea) 3,10;* la proba de fond băieți 3 000 m. : *locul 1 — Aron Onciu (Fundata) 9,20 ; locul 2 — Ion Cioacă (Șirnea) 9,21 ; locul 3 — Constantin Arsu (Bran) 9,33 ;* Coborîre fete : *— locul 1 — Maria Nilă (Fundata) 21:4 ; locul 2 — Ercuș Felicia (Cristian) 23:00 ; locul 3 — Sanda Plotogea (Bran) 26,9:* coborîre băieți : *locul 1 — Constantin Puchi (Bran) 13:3; locul 2 — Nicolae Stanciu (Bran) 15:3 ; locul 3 — Florin Boboc (Bran) 13:4 ;* slalom uriaș băieți: *locul 1 — Constantin Puchi (Bran) 9:00 ; locul 2 — Nicolae Stanciu (Bran) 9:1 ; locul 3 — Florin Boboc (Bran) 9:2.*

Primilor 3 clasați la fiecare probă li s-au oferit diplome și material sportiv. Cîștigătorii titlurilor de campioni județeni vor participa la etapa finală ce va fi organizată de către C.C. al U.T.C. în zilele de 3 și 4 martie la Predeal în cadrul „Festivalului sporturilor de iarnă".

CORESPONDENȚII „SCÎNTEII TINERETULUI" TRANSMIT:

Inițiative valoroase pe plan local

● Duminică dimineața pe patinoarul amenajat de curînd în incinta stadionului Tractorul a avut loc etapa municipală a concursului școlar de patinaj viteză. Și-au disputat titlurile de campioni municipali un număr de 130 sportivi elevi din licee, școli profesionale și școli generale. De remarcat prezența în număr mare în cadrul concursului, a elevilor de la grupurile școlare ale Uzinei de autocamioane, Hidromecanica și Energetic, Școala profesională Tractorul, Liceul industrial construcții de mașini, Liceul Dr. Ioan Meșota și școlile generale nr. 8 și 7. Dotarea asociațiilor sportive școlare de către Comitetul județean Brașov al U.T.C. cu patine a asigurat buna desfășurare a antrenamentelor contribuind, astfel, la obținerea unor rezultate superioare față de concursurile precedente.

Campionii municipali desemnați cu prilejul acestei ediții sînt : la fete : locul I — Cristina Drăghici (Grupul școlar energetic) ; locul II — Lina Stegaru (Liceul de muzică și arte plastice) ; locul III — Emilia Toma (Școala profesională comercială) ; la băieți : locul I — Tabor Balint ; locul II — Viorel Bordea ; locul III — Arpad Blenefi, toți de la Școala profesională „Tractorul".

ADINA VELEA

„Săniuța de argint"... spre etapa finală

BRĂILA. Municipiul Brăila a fost unul dintre localitățile care au beneficiat de ger și zăpadă, principalele „elemente" care fac posibilă practicarea sporturilor de iarnă, în această perioadă de început de februarie. Profitînd de acest lucru Comitetul municipal U.T.C. a organizat concursul dotat cu trofeul „Săniuța de argint". Au participat peste 100 de tineri din care 35 de fete. În urma concursului la fete pe primele locuri s-au clasat : Maria Alexandru de la Liceul „Panait Cerna", urmată de Maria Mogacior de la Liceul economic și Condruța Stan de la Liceul „Gheorghe Murgoci". La băieți, primul loc l-a ocupat Ion Bucovală de la Liceul „Panait Cerna", urmat de Lungu Gheorghe de la Școala profesională Progresul și Ionel Răileanu de la Liceul „Panait Cerna". În prezent se fac pregătiri pentru desfășurarea fazei județene care, dacă nu va fi zăpadă într-un loc propice din județ, atunci se va organiza la Soveja, în județul Focșani.

TRAIAN ENACHE

Cei mai buni din 11 000

De două zile, pitoreasca stațiune montană Rînca din masivul Paring a găzduit, în cadrul **Festivalului sporturilor de iarnă** tradiționala competiție „Săniuța de Argint", organizată de Comitetul județean Gorj al U.T.C.

Cei 60 de concurenți — fete și băieți — reprezentanți ai celor peste 11 000 participanți la etapa de masă, și-au disputat, pe un traseu dificil, care le-a pus la încercare atît calitățile fizice cît și îndeminarea și măiestria lor, șansele pentru obținerea titlului de campion județean. De remarcat că interesanta competiție nu a constituit numai o simplă întrecere, ci și o reușită drumeție, pentru că aceștia au trebuit să urce pe jos, înfruntînd omătul și muntele pe o distanță de circa 12 km.

În urma desfășurării competiției pe primele locuri s-au situat următorii : **fete** : I. Stoia Florica — elevă Grupul școlar de materiale de construcții Tg. Jiu ; II Marina Todea — școala generală Bilta ; III. Lavinia Tascău, școala generală Bălănești ; **băieți** : I. Gheorghe Lăudatu, liceul Tg. Cărbunești ; II. Adrian Cucircă, Gr. școlar miner Motru ; III. Ion Ciociltea, liceul Pești șani.

VASILE CRĂCIUN

MERIDIAN

● **Peste 10 000 de spectatori** au urmărit în orașul Medellin cel de-al doilea joc pe care selecționata de fotbal a R. D. Germane l-a susținut de la sosirea sa în Columbia. Fotbaliștii oaspeți au învins cu 3—0 (1—0) echipa Atletico Nacional. În primul joc al turneului, echipa R. D. Germane a învins cu 3—1 formația Atletico Junior din Barranquilla. Echipa R. D. Germane, care întreprinde un turneu de 4 săptămîni în țările Americii de Sud, cu scopul verificării formației în vederea preliminariilor campionatului mondial, va susține meciul următor la Bogota în compania echipei Independiente Santa Fe, campioana țării pe 1971.

● **Numeroși spectatori** au urmărit la Tunis meciul internațional amical de fotbal dintre reprezentativele Tunisiei și Iugoslaviei. Oaspeții au obținut victoria cu scorul de 5—0 (2—0).

● **Proba feminină de slalom uriaș** din cadrul celei de-a 20-a ediții a competiției de schi „Cupa Max Mara", disputată la Cortina d'Ampezzo, a revenit sportivei Martine Couttet (Franța).

● **Tradiționalul maraton internațional de la Kyoto** a revenit la această ediție atletului Jack Foster (Noua Zeelandă), care a parcurs cei 42,195 km în 2h14'53".

● **Cu prilejul concursului internațional de atletism desfășurat pe teren acoperit la Berlin,** cehoslovaca Hubnerova a cîștigat proba de săritură în înălțime cu o performanță de 1,85 m. Atleta din R.D. Germană Albertus s-a clasat pe primul loc la săritura în lungime cu un rezultat de 6,34 m.

● **Cu o rundă înainte de terminarea turneului feminin din cadrul „Festivalului șahist" olandez,** în clasament conduce Maria Ivanka (Ungaria) cu 12 puncte, urmată de Elisabeta Polihroniade (România), Katia Jovanovici (Iugoslavia), Hardston (Anglia) — 11,5 puncte, Lakmann (R.F. a Germaniei) — 11 puncte, Jivkovici (Iugoslavia) — 10,5 puncte (1) ; Margareta Teodorescu (România), Radzikowska (Polonia) — 9,5 puncte, Vreeken (Olanda) — 9 puncte (1), Pihalici (Iugoslavia) — 8 puncte, Borisova (Bulgaria) — 7,5 puncte etc. În runda a 16-a, Polihroniade a remizat cu Katia Jovanovici, iar Teodorescu a învins-o pe Kattinger. După cum se știe, concursul feminin contează și ca turneu zonal pentru campionatul mondial. Primele trei clasate vor primi dreptul de a participa la turneul interzonal.

cinema

MARȚI, 6 FEBRUARIE 1973

NUNTA DE PIATRĂ : rulează la Vitorul (orele 16; 18; 20).

ZESTREA : rulează la Înfrățirea între popoare (orele 15,30; 17,45; 20), Flamura (orele 9; 11,15; 13,30; 16; 18,15; 20,30).

DRUMUL SPRE VEST : rulează la Scala (orele 9; 11,45; 14,30; 17,30; 20), București (orele 8,30; 11; 13,30; 16; 18,30; 21).

MARIA STUART : rulează la Sala Palatului (orele 17; 20,15), Luceafărul (orele 8,30; 11; 13,30; 16; 18,30; 21), Capitol (orele 8,45; 11; 13,30; 16; 18,30; 21), Favorit (orele 10; 12,30; 15,30; 18; 20,30).

PE ARIPILE VÎNTULUI : rulează la Patria (orele 10; 14,30; 19,15).

ANUL CARBONARILOR : rulează la Festival (orele 8,30; 11; 13,30; 16; 18,30; 21), Grivița (orele 9; 11,30; 15,30; 18; 20,30).

GROZAVUL DINTR-A V-A B : rulează la Doina (orele 11,15; 14; 16; 18; 20 — Program de desene animate pentru copii — ora 9,30).

POLIȚIA MULȚUMEȘTE : rulează la Melodia (orele 8,45; 11; 13,30; 16; 18,30; 20,45), Modern (orele 9; 11,15; 13,30; 16; 18,15; 20,30).

RĂZBOIUL LUI MURPHY : rulează la Feroviar (orele 8,30; 11; 13,30; 16; 18,30; 21), Gloria (orele 8,30; 11; 13,30; 16; 18,30; 21).

PENTRU TIMPUL DV. LIBER

EXPLOZIA : rulează la Dacia (orele 9; 11,15; 13,30; 16; 18,15; 20,30), Flacăra (orele 15,30; 18; 20,15).

CU MÎINILE CURATE : rulează la Lumina (orele 9; 11,15; 13,30; 16; 18,15; 20,30), Progresul (orele 15,30; 18; 20,15).

QUIEMADA : rulează la Excelsior (orele 9; 11,45; 14,30; 18; 20,45), Aurora (orele 9,30; 12; 15,30; 18; 20,30).

MAREA EVADARE : rulează la Central (orele 9,15; 12,45; 16,15; 19,45), Arta (orele 15,30; 19).

DOMNULUI PROFESOR, CU DRAGOSTE : rulează la Volga (orele 9; 11,15; 13,30; 15,45; 18,15; 20,30), Miorița (orele 10; 12,30; 15; 17,30; 20), Tomis (orele 9; 11,15; 13,30; 15,45; 18,15; 20,30).

BARIERA : rulează la Rahova (orele 15,30; 18; 20,15).

FILIERA : rulează la Bucegi (orele 15,30; 18; 20,30), Giulești (orele 15,30; 18; 20,30).

URSUL YOGI : rulează la Pacea (orele 15,45; 18).

E O POVEȘTE VECHE : rulează la Pacea (ora 20).

LUPUL MĂRILOR — RĂZBUNAREA : rulează la Ferentari (orele 15,30; 19).

CĂLDURA MÎINILOR TALE : rulează la Popular (orele 16; 18; 20).

VARA BĂRBAȚILOR : rulează la Lira (orele 15,30; 18; 20,15).

MANIA GRANDORII : rulează la Buzești (orele 15,30; 18; 20,30).

AM ÎNCĂLCAT LEGEA : rulează la Unirea (orele 15,30; 18; 20,15).

CAPCANĂ PENTRU GENERAL : rulează la Drumul Sării (orele 15,30; 18; 20,15).

teatre

Opera Română : TURANDOT — ora 19; Teatrul Național „I. L. Caragiale" (Sala Comedia) : UN FLUTURE PE LAMPĂ — ora 20; (Sala Studio) : DESPRE UNELE LIPSURI, NEAJUNSURI ȘI DEFICIENȚE ÎN DOMENIUL DRAGOSTEI — ora 20; Teatrul „Lucia Sturdza Bulandra" (Schitu Măgureanu) : O SCRISOARE PIERDUTĂ — ora 20; (Sala Studio) : ANUNȚUL LA MICA PUBLICITATE — ora 20; Teatrul „C. I. Nottara" (Sala Magheru) : O, MEMPHIS — ora 19,30; (Sala Studio) : SCHIMBUL — ora 20; Teatrul de Comedie : INTERESUL GENERAL — ora 20; Teatrul Mic : TESTAMENTUL CÎINELUI — ora 19,30; Teatrul Giulești : COMEDIE CU OLTENI — ora 19,30; Teatrul „Ion Creangă" : CELE DOUSPREZECE LUNI ALE ANULUI — ora 16; Teatrul „Ion Vasilescu" : FLOARE DE CACTUS — ora 19,30; Teatrul „C. Tănase" (Sala Savoy) : REVISTA ARE CUVÎNTUL — ora 19,30; Studioul de teatru al I.A.T.C. : O NOAPTE FURTUNOASĂ și KIR ZULIARIDI — ora 20; Teatrul „Țăndărică" (Sala Victoria) : ARICIUL ALBASTRU — ora 17,30; (Sala Academia) : RĂI ȘI NĂTĂRĂI — ora 15; Circul „București" : APRINDEȚI STELELE — ora 19,30.

tv

PROGRAMUL I

9,00 Teleșcoală. Biologie (anul III Liceu). Fiziologia analizatorilor. (Televiziune școlară integrată — ciclu realizat cu concursul Institutului de științe pedagogice). 9,20 Limba română (clasa a VIII-a). Elemente de relație la nivelul propoziției și al frazei (II). 9,50 Istorie — Monumente brâncovenești. 10,00 Telex. 10,05 Publicitate. 10,10 Avanpremieră. 10,15 Tele-enciclopedia. 11,00 Muzică populară. 11,10 Telecinemateca pentru copii : „Ioana în atac". 12,15 Dans și muzică de pretutindeni. 12,45 52 de inițiative în 52 de săptămîni. 13,00 Telejurnal. 15,00—16,00 Lecții TV. pentru lucrătorii din agricultură. 17,30 Curs de limba rusă. 18,00 Telex. 18,05 Steaua polară. Emisiune de orientare școlară și profesională. Cum ne putem califica la locul de muncă în meseriile de strungar, frezor și rabotor ? Cum putem deveni mecanici de locomotivă ? Cum ne putem califica muncitori electroniști? 18,30 Imagini din Noua Zeelandă. 18,40 Universitatea TV. 19,20 1001 de seri. 19,30 Telejurnal. Cincinalul înainte de termen — cauză a întregului popor. 20,00 Melodia săptămînii. Cincinalul în patru ani și jumătate. 20,03 Reflector. 20,20 Seară de teatru : „Viața ce ți-am dat" de Luigi Pirandello. 21,45 Poșta TV. 22,00 „24 de ore" Contraste în lumea capitalului. 22,30 Gala maeștrilor.

PROGRAMUL II

20,00 Seară pentru tineret. 20,00 Ultima oră. 20,25 Concursul nostru de dans modern. 20,45 Azi dimineață, la ora 10, la Politehnică, în plină sesiune de examene. 21,00 Teletonomat — 5 melodii la cererea dv. 21,15 Roadele unui experiment. Transmisie de la Grupul școlar „23 August" unde se experimentează organizarea învățămîntului după principiu patru ore producție, patru ore studiu. 21,40 Ce ne puteți spune despre... „Condițiile navetei". Răspund reprezentanți ai transporturilor. 21,50 De la „Ateneul Tineretului" la „Ateneul Român". 22,00 Dialog între generații. 22,25 Semn de întrebare — rubrică de probleme distractive. 22,35 Trei melodii cu formația „Cronos".

de peste hotare

Evoluția situației din Indochina

● Prima întrevedere preliminară a reprezentanților celor două părți sud-vietnameze ● O nouă reuniune a Comisiei mixte militare cvadripartite ● Poziția G.R.P. al Republicii Vietnamului de Sud în problema cambodgiană

La Centrul de conferințe internaționale din capitala franceză a avut loc luni prima întrevedere preliminară a reprezentanților competenți ai celor două părți sud-vietnameze.

După cum s-a anunțat, întrevederea preliminară a fost organizată în vederea examinării condițiilor de desfășurare, în viitorul apropiat, a consultărilor dintre cele două părți, prevăzute în Acordul privind încetarea războiului și restabilirea păcii în Vietnam.

Reprezentanții Guvernului Revoluționar Provizoriu al Republicii Vietnamului de Sud și Administrației de la Saigon au hotărît să se întîlnească din nou la 7 februarie.

★

Luni, la Saigon a avut loc o nouă reuniune la nivelul șefilor de delegații — a Comisiei mixte militare cvadripartite, formată, în virtutea Acordului privind încetarea războiului și restabilirea păcii în Vietnam, din reprezentanții R.D. Vietnam, guvernului Revoluționar Provizoriu al Republicii Vietnamului de Sud, Statelor Unite și administrației saigoneze.

În cursul reuniunii, reprezentantul R.D. Vietnam a chemat partea americană să înceapă demontarea tuturor bazelor sale militare din Vietnamul de sud, în conformitate cu acordul semnat la Paris la 27 ianuarie. Totodată, reprezentantul R.D.V. a propus ca delegația S.U.A. să prezinte un grafic al retragerii complete a trupelor americane din Vietnamul de sud.

Tot din Saigon se anunță că, luni, Comisia internațională de control și supraveghere și-a trimis echipele în cele șapte puncte ale Vietnamului de sud prevăzute de protocolul corespunzător al Acordului privind încetarea războiului și restabilirea păcii în Vietnam. Este vorba de Hue, Da Nang, Pleiku, Phan Thiet, Bien Hoa, My Tho și Cantho. Luni au plecat pe teren și echipe de control ale Comisiei mixte militare cvadripartite.

★

Guvernul Revoluționar Provizoriu al Republicii Vietnamului de Sud a dat publicității o declarație în care își exprimă sprijinul pentru lupta justă a poporului cambodgian și atitudinea sa rezonabilă formulată în declarația lui Norodom Sianuk, șeful statului cambodgian și președintele F.U.N.C., făcută cu prilejul semnării acordului de încetare a războiului și restabilire a păcii în Vietnam. Ca vecin apropiat și tovarăș de arme al poporului frate cambodgian — arată declarația G.R.P. —, populația sud-vietnameză și G.R.P. cer ca S.U.A. să înceteze intervenția în Cambodgia, să respecte drepturile naționale fundamentale ale poporului khmer și să-i permită acestuia să-și rezolve singur problemele interne, fără nici un amestec străin. Populația sud-vietnameză și G.R.P. au recunoscut totdeauna pe șeful statului, Norodom Sianuk, ca reprezentantul legalității, autenticității și continuității statului cambodgian.

★

După cum informează agenția V.N.A., Norodom Sianuk, șeful statului cambodgian, președintele Frontului Unit Național al Cambodgiei, a avut, la Hanoi, un schimb de vederi cu Nguyen Duy Trinh, vice-prim-ministru și ministru al afacerilor externe al Republicii Democrate Vietnam.

INCIDENT ÎN CIPRU

Două posturi de poliție din Omorfita, în apropiere de Nicosia, au fost atacate de un grup de persoane înarmate. Un comunicat dat publicității duminică de poliția cipriotă subliniază faptul că cele două obiective sînt situate pe „linia verde" care separă sectorul grec și turc al insulei. Polițiștii și gardienii aflați la post au fost dezarmați, după care grupul de atacatori a capturat o cantitate de arme și muniții.

Potrivit relatării agențiilor internaționale de presă, duminică, poliția cipriotă s-a aflat în stare de alarmă.

Observatorii politici din Nicosia consideră că acțiunea acestui grup de comando trebuie considerată ca una din cele mai îndrăznețe efectuate pînă în prezent de către forțele antiguvernamentale.

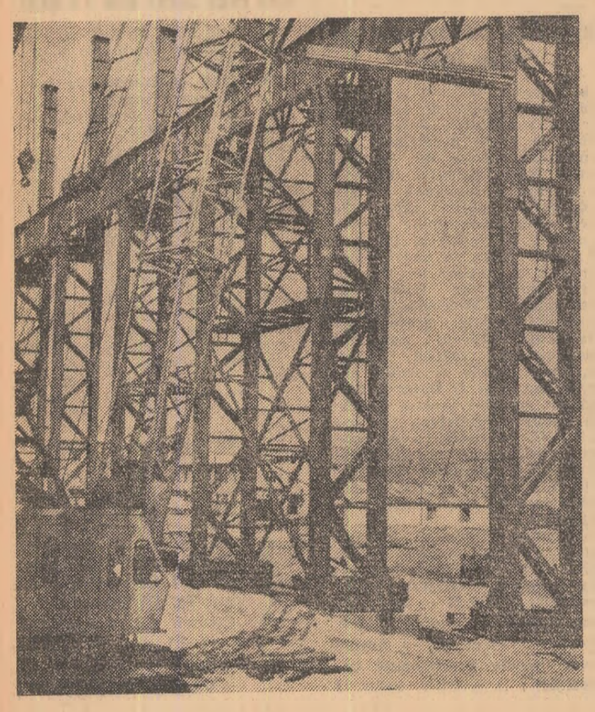

Pe șantierul de construcții al oțelăriei uzinei Kim Tehaik (R.P.D. Coreeană)

Declarația M. A. E. AL R. P. D. Coreene

Într-o declarație difuzată de agenția A.C.T.C., Ministerul Afacerilor Externe al R.P.D. Coreene consideră că S.U.A., instruind armata sud-coreeană și organizînd pe scară largă manevre militare în apele teritoriale ale Coreei de sud, comit acte extrem de periculoase. Guvernul R.P.D. Coreene și întregul popor coreean denunță cu fermitate aceste provocări la adresa poporului coreean, care aspiră la reunificarea independentă și pașnică a țării, și la adresa popoarelor progresiste din lume care doresc pacea în Coreea. În încheiere, declarația cere încetarea neîntîrziată a manevrelor militare ale trupelor S.U.A. și ale armatei sud-coreene, relevînd că autoritățile din Coreea de sud nu trebuie să dea curs actelor contrare Declarației Nord-Sud.

Reuniunea multilaterală de la Helsinki

În ședința de luni, din cadrul reuniunii multilaterale de la Helsinki, au luat cuvîntul reprezentanții Liechtensteinului, Spaniei, Turciei, Franței, R.D.G., Uniunii Sovietice, Greciei, Ciprului, Ungariei, Portugaliei și Luxemburgului, care s-au referit la diversele aspecte privitoare la agenda viitoarei Conferințe pentru securitate și cooperare în Europa. Totodată, au început dezbaterile asupra punctului al doilea propus pentru ordinea de zi. În intervenția sa, ambasadorul sovietic a adus unele completări la propunerea formulată anterior cu privire la lărgirea legăturilor comerciale, economice, științifice și tehnologice, pe baza egalității în drepturi și la cooperarea în domeniul protejării mediului înconjurător, prezentînd un proiect de sarcini detaliate pentru comisia ce se va ocupa de aceste probleme.

● Consiliul de administrație al Programului Națiunilor Unite pentru Dezvoltare (P.N.U.D.) a aprobat o serie de fonduri destinate finanțării principalelor proiecte de dezvoltare economică a unor țări de pe continentul latino-american. Astfel, proiectele industriale și agricole cubaneze vor beneficia de un fond financiar în valoare de 10 milioane dolari, în timp ce alte 58,5 milioane au fost repartizate forurilor economice și comerciale din Brazilia și Ecuador.

Locuitori ai satelor angoleze transportînd alimente și muniții pentru detașamentele forțelor patriotice care luptă împotriva colonialiștilor portughezi.

Un interviu al președintelui R. A. Yemen

Într-un interviu acordat duminică presei din Sanaa, președintele Republicii Arabe Yemen, Abdul Rahman Iriani, a declarat că acordul de unitate realizat de cele două Yemenuri va fi aplicat înainte de luna noiembrie 1973, data prevăzută inițial. **„Unitatea interyemenită,** a subliniat Abdul Rahman Iriani, **diferă de o uniune obișnuită între două țări pentru că yemeniții au trăit întotdeauna uniți, iar divizarea lor a constituit o consecință a dominației coloniale".**

În continuare, șeful statului nord-yemenit a afirmat că noua constituție, a cărei elaborare a fost încredințată unui organism comun, va fi supusă aprobării poporului.

Referindu-se la politica externă pe care o va desfășura viitorul stat yemenit, Abdul Rahman Iriani a definit-o ca o politică deschisă, în cadrul căreia „vom stabili relații bune cu toate statele lumii".

A 25-a aniversare a Tratatului de prietenie româno-sovietic

Cu prilejul celei de-a 25-a aniversări a semnării primului Tratat de prietenie, colaborare și asistență mutuală dintre România și Uniunea Sovietică, ambasadorul României în U.R.S.S., Gheorghe Badrus, a organizat, la 5 februarie, o întîlnire prietenească în saloanele ambasadei.

Au participat G. I. Voronov, membru al Biroului Politic al C.C. al P.C.U.S., V. I. Dolghih, secretar al C.C. al P.C.U.S., M. A. Leseciko, vicepreședinte al Consiliului de Miniștri al U.R.S.S., M. P. Gheorgadze, secretarul Prezidiului Sovietului Suprem al U.R.S.S., V. I. Konotop, prim-secretar al Comitetului regional Moscova al P.C.U.S., președintele Conducerii centrale a Asociației de prietenie sovieto-română, G. A. Kiseliov, adjunct de șef de secție la C.C. al P.C.U.S., N. N. Rodionov, adjunct al ministrului afacerilor externe al U.R.S.S., conducători de ministere și departamente, lucrători cu munci de răspundere ai aparatului C.C. al P.C.U.S., reprezentanți ai opiniei științifice, culturale, artistice, ai unor organizații obștești sovietice, ziariști.

Întîlnirea s-a desfășurat într-o atmosferă caldă, prietenească.

FIȘIER

Noua Zeelandă

Poporul Noii Zeelande sărbătorește în fiecare an, la 6 februarie, ziua sa națională.

● Arhipelagul neo-zeelandez — format din două insule mari, despărțite între ele prin strîmtoarea Cook și cîteva insulițe care, laolaltă alcătuiesc o suprafață de 268 000 kmp, este situată în sud-vestul Oceaniei. Originalitatea acestei „țări de la capătul lumii" este incontestabilă. Insulele sale prezintă un peisaj foarte variat și o climă diferită de a celorlalte insule din arhipelagurile vecine. În insula din partea de sud a arhipelagului Noua Zeelandă, relieful este în general muntos, aici aflîndu-se lanțul Alpilor neo-zeelandezi. Pe muntele Cook, înalt de 3 768 m., se antrenează cei care intenționează să cucerească Everestul, pentru că pereții săi sînt aproape verticali. Pe insula sudică se găsesc și păduri întinse de fag. Insula din nord are un relief mai puțin variat, specific fiind aici vulcanismul. Principalele piscuri muntoase (cel mai înalt de 2 798 m) sînt vulcani stinși sau activi ; cel mai înalt dintre ele, a erupt în 1945, după o îndelungată tăcere. Cei mai mulți dintre acești vulcani sînt mereu învăluiți în nori de fum, din această cauză insulei din nord i se mai spune „insula fumegîndă" iar celei din sud, „insula de jad", aici fiind întotdeauna senin. Noua Zeelandă este situată în una din cele mai instabile zone terestre, făcînd parte din „centura de foc" a Pacificului. Din timp în timp sînt resimțite cutremure de intensitate mijlocie.

● În afara acestor regiuni muntoase pămîntul acestui stat biinsular, cu o populație de aproape 3 milioane de locuitori, din care 176 000 băștinași, oferă condiții deosebite pentru agricultură. Clima blîndă, umezeala permanentă, favorizează creșterea animalelor, deoarece aici iarba crește în tot timpul anului. Poate de aceea Noua Zeelandă este țara cu cel mai mare șeptel din lume în raport cu populația : 3 bovine și 20 oi pe cap de locuitor. Ea ocupă un loc important pe plan mondial în ceea ce privește producția de carne, brînză și untură. Este a doua mare producătoare de lînă din lume, după Australia.

● Industria neo-zeelandeză este încă slab dezvoltată, fiind mai bine reprezentată îndeosebi în capitala țării, Wellington. Deoarece s-a descoperit, în ultimii ani, că subsolul țării este bogat în zăcăminte de titan, bauxită, fier, cărbune, uraniu etc, s-a trecut deja la construirea unui combinat siderurgic la Glenbrook, a unei topitorii de aluminiu la Bluff, iar în localitatea Kapuni se dezvoltă industria de prelucrare a gazului metan. În programul său guvernamental, partidul laburist din Noua Zeelandă, actualmente la putere (după victoria în alegerile din noiembrie trecut) și-a propus să acorde atenție restructurării economiei, dezvoltării industriei și mutării centrului de greutate al producției de la produsele agrare la cele industriale.

● Între Republica Socialistă România și Noua Zeelandă s-au stabilit în 1969 relații diplomatice la rang de ambasadă. În același an a fost semnat la Wellington un acord comercial care deschide largi posibilități dezvoltării relațiilor comerciale și cooperării economice, contribuind la crearea unui climat prielnic pentru intensificarea cooperării româno-neo-zeelandeze.

RODICA TEPEȘ

Imagine din Wellington

Mafia drogurilor

Supraveghind localul de noapte care dispunea de numărul respectiv de telefon, polițiștii au arestat doi „plasatori" de droguri. Firul cercetărilor a dus destul de repede la descoperirea unuia din cele mai mari depozite de heroină capturate anul trecut pe teritoriul Statelor Unite. Într-un laborator modern, sub piscina unei vile elegante situată în apropiere de New Orleans au fost descoperite 140 de kilograme de heroină pulbere și peste 500 de kilograme de morfină din care urma să fie „prelucrată" o nouă cantitate de heroină.

Episodul acesta vine să sublinieze și el dimensiunile pe care le-a luat în Statele Unite problema stupefiantelor. Oficial se numără în S.U.A. actualmente 680 000 de toxicomani, dintre care jumătate se găsesc la New York și cealaltă jumătate în cîteva mari orașe (Los Angeles, Chicago, San Francisco). În fapt, cifra reală a consumatorilor de stupefiante este mai mare (potrivit ziarului New Yorker — în jurul a un milion).

Urmările extrem de nocive al stupefiantelor, efectul dăunător pe care-l are asupra a zeci de mii de tineri consumul diverselor variante de droguri pe bază de heroină este evident. Pericolele care derivă din acest flagel au fost relevate și subliniate de personalități ale vieții medicale americane. Și totuși flageul se extinde.

Explicația? Drogul în S.U.A. este, înainte de toate, o gigantică afacere. O emisiune a marii rețele de televiziune C.B.S. se intitula semnificativ: „Business-ul fantastic al heroinei". Dacă riscurile pentru cei care transportă stupefiantele prin contrabandă din Europa în America sînt considerabile, punerea „pe piață" a acestor stupefiante în Statele Unite se face cu riscuri mult mai mici. În emisiunea amintită a C.B.S., un „angrosist" de heroină ieșit din închisoare după o condamnare de... două luni, releva că „una peste alta" cîștiga din specularea stupefiantelor un milion de dolari pe an. E o afacere controlată pe scară mare de o întreagă Mafie a drogurilor. „Afacere" reglementată pînă în cele mai mici amănunte. Fiecare partener are sfera lui de activitate bine fixată. Adevărate „consilii de război" sancționează orice încălcare a „convenției". Aparatul „polițienesc" al acestei Mafii este mult mai eficace decît cel al poliției S.U.A. Profiturile acestui comerț criminal sînt de-a dreptul exorbitante. Un kilogram de heroină pură importat la 7 000 de dolari, este vîndut, după prelucrare sub forma diferitelor droguri, la circa 500 000 de dolari. „Nici o afacere nu poate aduce actualmente un asemenea profit ridicat la fiecare dolar cheltuit" constată David Preusley, directorul brigăzii de stupefiante de pe lîngă Tribunalul Suprem al S.U.A.

● „Hare 5-228614" — un indiciu prețios ● 680 000 de toxicomani ● „Business-ul fantastic al heroinei" și „spărturile" legislației anti-drog

La această situație se adaugă circumstanța că actuala legislație „anti-stupefiante" are, cu toate că în ultimii ani i s-au adus îmbunătățiri în sensul eficienței, „prea multe spărturi prin care scapă infractorii" (Chicago Tribune). Mulți specialiști în domeniul justiției din S.U.A. afirmă că măsurile pentru interzicerea vînzării și consumului de stupefiante continuă să fie insuficiente. Dacă pentru un hold-up în valoare de peste 500 000 de dolari se riscă închisoarea pe 10—15 ani, pentru trafic de stupefiante pedeapsa este mult mai blîndă. Revista americană cita în acest sens cazul lui Jo Cesari, șeful unei rețele de traficanți de stupefiante, în ascunzătoarea căruia s-au găsit cantități de heroină în valoare de trei milioane de dolari. Jo a fost condamnat la șapte luni închisoare, ceea ce apare mai degrabă ca o primă de încurajare decît ca o penalizare adecvată.

Este, de altfel, semnificativ faptul că din 3 800 de persoane arestate și acuzate la New York anul trecut pentru trafic dovedit de droguri, numai 800 au fost judecate și doar 36 condamnate la pedepse între trei luni și cinci ani închisoare. Dacă adăugăm la toate acestea corupția notorie a poliției new-yorkeze, din rîndurile căreia numeroși agenți sînt considerați ca principali furnizori de droguri (o mare cantitate de heroină confiscată a dispărut, se știe, recent din antrepozitele poliției) — se poate vedea că nu e deloc simplu să se rupă rețeaua de complicități active și pasive care perpetuează „infernul drogurilor" în metropola americană.

Toate aceste implicații sînt studiate actualmente de o comisie specială a Congresului S.U.A. În același timp, guvernatorul statului New York, Rockefeller, a depus pe biroul Adunării legislative de la Albany un proiect de lege care prevede înăsprirea considerabilă a pedepselor pentru trafic și consum de droguri (este prevăzută pentru o întreagă categorie de delicte în acest domeniu, pedeapsa cu închisoarea pe viață, fără posibilitatea de recurs). Este, așadar, vizibilă preocuparea pentru măsuri mai eficiente împotriva „mafiei drogurilor".

E. R.

Nelinișteș pe piețele monetare occidentale

La Bursa din Frankfurt pe Main a început, încă de la primele ore ale dimineții de luni, bătălia pentru „apărarea" mărcii vest-germane. Dolarul american a înregistrat la deschiderea bursei din Frankfurt cota de 3,1620 3,1650 mărci vest-germane. În acest fel, moneda vest-germană a reușit, pentru moment, prin măsurile adoptate de guvernul de la Bonn să mențină un curs acceptabil față de moneda americană.

După cum este cunoscut, cabinetul vest-german a fost nevoit să adopte, vineri noaptea, în cadrul unei reuniuni extraordinare, o serie de măsuri apreciate de comentatori drept drastice, vizînd controlul mișcărilor de capital spre R. F. a Germaniei. Comunicatul dat publicității la încheierea reuniunii prevedea printre altele reglementarea achizițiilor de acțiuni de către persoane fizice sau juridice avînd reședința în afara teritoriului R.F.G. — achiziții care nu se vor mai putea efectua decît pe baza unei autorizații prealabile, controlul tuturor creditelor contractate în străinătate, precum și a investițiilor străine în economia vest-germană.

După cum remarcă corespondentul de la Washington al agenției FRANCE PRESSE, cercurile economice și financiare americane ar fi preferat ca marca vest-germană să fie autorizată să floteze și să-și găsească, printr-o nouă reevaluare, un alt punct de echilibru în raport cu dolarul.

După ce guvernul vest-german a adoptat măsurile menționate punînd capăt afluxului de dolari spre băncile din R.F.G. — în ultimele zile peste 1 miliard de dolari — capitalurile speculative s-au îndreptat spre piața financiară japoneză. Numai în cursul zilei de simbătă, la bursa de devize din Tokio au fost negociați peste 300 milioane dolari, cel mai mare volum de monedă americană din decembrie 1971, cînd yenul japonez a fost reevaluat cu 17 la sută. „Atîta timp cît lumea (este vorba de țările occidentale — n.r.), nu va accepta o reformă monetară în care dolarul să aibă aceleași drepturi și aceleași îndatoriri ca și celelalte monede, bursa va continua să sufere cutremure ca cele din această săptămînă", sublinia cotidianul britanic „TIMES". Purtătorul de cuvînt al intereselor cercurilor de afaceri vest-germane, „Frankfurter Allgemeine Zeitung" reamintește că, în mod separat, o țară nu poate elimina singură actuala „mizerie monetară".

Riposta Zambiei

MĂRFURILE ZAMBIENE NU VOR MAI FI TRANZITATE PRIN RHODESIA

Referindu-se la hotărîrea guvernului de la Salisbury de a redeschide frontiera cu Zambia, președintele zambian, Kenneth Kaunda, a afirmat în cadrul unei conferințe de presă că țara sa nu va mai utiliza teritoriul rhodesian pentru tranzitul importurilor și exporturilor sale.

Demonstrația de forță a lui Ian Smith, menită să amenințe cu blocarea economică tînărul stat african (două treimi din produsele zambiene de import și export erau transportate prin Rhodesia) a stîrnit numeroase dezaprobări chiar din partea cercurilor de afaceri sud-africane, portugheze și rhodesiene. Astfel se explică faptul că autoritățile de la Salisbury au revenit asupra hotărîrii sale, menționează corespondentul agenției FRANCE PRESSE. O revenire inutilă însă, deoarece Zambia a anunțat utilizarea unor noi rute pentru transportul produselor sale.

● În orașul tanzanian Arusha a avut loc luni o întîlnire, la care au participat președinții Julius Nyerere (Tanzania), Mobutu Sese Seko (Zair) și Kenneth Kaunda (Zambia). Potrivit relatărilor postului de radio din Dar Es Salaam, participanții au examinat unele probleme legate de evoluția mișcării de eliberare din Angola, Mozambic și Rhodesia.

Conferința internațională pentru Asia

● În capitala indiană se desfășoară lucrările conferinței internaționale consacrată problemelor dezvoltării sociale, economice și culturale a țărilor continentului asiatic, la care participă 200 de reprezentanți din peste 20 de state. În discursul rostit la deschiderea lucrărilor președintele Indiei, Vaharagiri Venkata Giri, a relevat lupta popoarelor Asiei pentru lichidarea urmărilor îndelungatei dominații coloniale.

Subliniind că reuniunea de la Delhi s-a întrunit în momentul încetării războiului în Vietnam, președintele Indiei a chemat popoarele din Asia să-și exprime solidaritatea cu eroicul popor vietnamez și cu eforturile acestuia îndreptate spre refacerea și reconstrucția patriei sale. Lupta popoarelor din Asia pentru eliberare națională este inseparabil legată de lupta pentru progres economic și social, pentru pace și prietenie între popoare, a afirmat V.V. Giri.

Kurt Waldheim, secretarul general al O.N.U., care se află într-o vizită oficială la Delhi, la invitația guvernului indian, adresîndu-se participanților la conferință a reafirmat că Organizația Națiunilor Unite este gata să acorde ajutorul necesar și sprijinul ei poporului din Vietnam în reconstrucția și restabilirea economiei sale.

Cereri la Dublin

● Primul ministru al Republicii Irlanda, Jack Lynch, a cerut președintelui Republicii, Eamon de Valera, dizolvarea parlamentului (D.A.I.L.), în vederea organizării de alegeri generale, la 28 februarie a.c.

În cadrul unei declarații oficiale, primul ministru irlandez și-a motivat acțiunea afirmînd că scrutinul este necesar, în primul rînd pentru a evidenția în ce măsură aderarea țării la Piața comună este acceptată de națiunea irlandeză. „Noile alegeri, a declarat primul ministru, sînt convocate în intenția de a evita o perioadă de incertitudine și instabilitate, avînd în vedere că deciziile pe care guvernul le va adopta în viitorul imediat sînt de natură să provoace schimbări esențiale în viitorul țării.

PE SCURT

Arestări în Spania

● Ziarul „L'HUMANITÉ" din 5 februarie, informează că 28 de persoane acuzate că au redactat și distribuit publicații ale P.C. din Spania au fost arestate în cursul ultimelor săptămîni la Madrid și Barcelona. Conform unui comunicat al Siguranței spaniole, aceste arestări au drept origine descoperirea, la 18 decembrie, a unui birou clandestin de propagandă, instalat într-un imobil situat la periferia de est a Madridului. Direcțiunea Siguranței a anunțat că printre cei arestați se află Arturo Garcia de la Vieja, responsabilul biroului respectiv.

Greva de la Philadelphia

● Greva cadrelor didactice din Philadelphia a intrat în cea de-a cincea săptămînă. Negocierile dintre reprezentanții sindicatului și cei ai autorităților locale de resort au intrat într-un impas total, în ciuda faptului că ultima reuniune s-a desfășurat în fața camerelor de televiziune. La grevă participă 10 000 din cei 13 000 de profesori din oraș.

Avalanșă la Gerlos

● O avalanșă, care s-a produs, duminică, în regiunea Gerlos, în Tirolul austriac, a provocat moartea a zece persoane și rănirea gravă a altor două. Toate victimele, neidentificate încă, par a fi de naționalitate vest-germană, făcînd parte dintr-un grup de 25 de alpiniști din localitatea Bad Aibling (R.F. a Germaniei). Avalanșa s-a format în Vîrful Kirchspitze (2 315 metri) și a măturat, practic, Valea Schonach, care separă provincia Salzburg de Tirol. Cei doi supraviețuitori au fost spitalizați, de urgență, la Innsbruck.

Seminarul de la Caracas

În capitala Venezuelei au luat sfîrșit lucrările primului seminar latino-american privind învățămîntul prin televiziune. Timp de o săptămînă, delegații din Venezuela, Columbia, Ecuador, Peru, Bolivia, Chile, Argentina, Paraguay, Uruguay, precum și reprezentanți ai UNESCO și ai Institutului latino-american pentru învățămînt (I.L.C.E.) au dezbătut probleme legate de constituirea unui sistem unic de învățămînt prin TV în America Latină. În acest scop a fost creat „Programul Serla" (Sistema de educacion regional latino americana), condus de Jaques Toris, reprezentantul Organizației Națiunilor Unite pentru educație, știință și cultură și finanțat de UNESCO și U.I.T. (Uniunea Internațională a Telecomunicațiilor).

REDACȚIA ȘI ADMINISTRAȚIA : București, Piața „Scînteii". Tel. 17.60.10, 17.60.20. Abonamentele se fac la oficiile poștale și diferitori din întreprinderi și instituții.
Pentru străinătate abonamente prin „ROMPRESFILATELIA" — Serviciul Import-Export Presă — București — Calea Griviței nr. 64—66, P.O.B. — 2001" — Tiparul : Combinatul poligrafic „Casa Scînteii".