Biblioteca Municipală Târgu Mureș
SALA DE LECTURĂ

Proletari din toate țările, uniți-vă !

cîntea tineretului

ORGAN CENTRAL AL UNIUNII TINERETULUI COMUNIST

ANUL XXIX, SERIA II, Nr. 7469 — 6 PAGINI — 30 BANI — VINERI 25 MAI 1973

MESAJUL

preşedintelui Consiliului de Stat al Republicii Socialiste România,

NICOLAE CEAUŞESCU,

adresat Organizației Unității Africane (O. U. A.) cu prilejul celei de-a X-a aniversări

ÎN PAGINA a 5-a

VIZITA TOVARĂŞULUI NICOLAE CEAUŞESCU ÎN ITALIA

Momente emoționante care ilustrează larga popularitate de care se bucură șeful statului român, aprecierea rolului său în edificarea României moderne

● La Uzinele „Fiat-Mirafiori" și la „Olivetti", pretutindeni pe străzile capitalei Piemontului și la Milano șeful statului român a fost întîmpinat cu sentimente de stimă și simpatie ● „Muncitorii de la Fiat salută poporul român și pe președintele Ceaușescu" ● „Muncitorii români pot fi mîndri că au un asemenea conducător" — declară muncitorul Mario Fiorellini

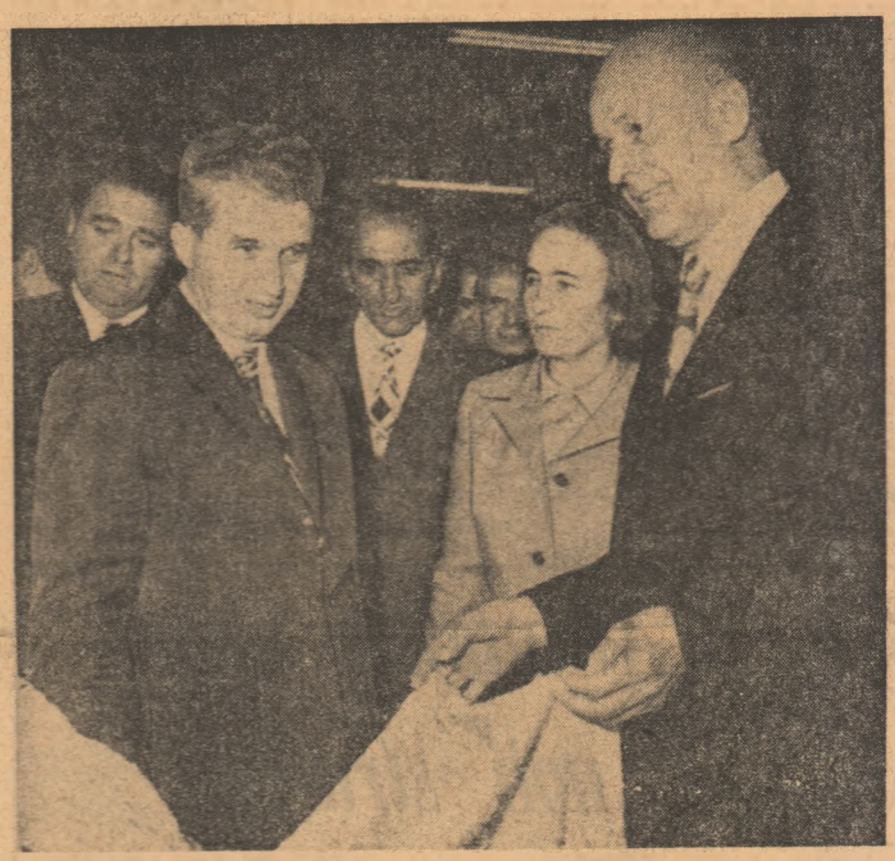

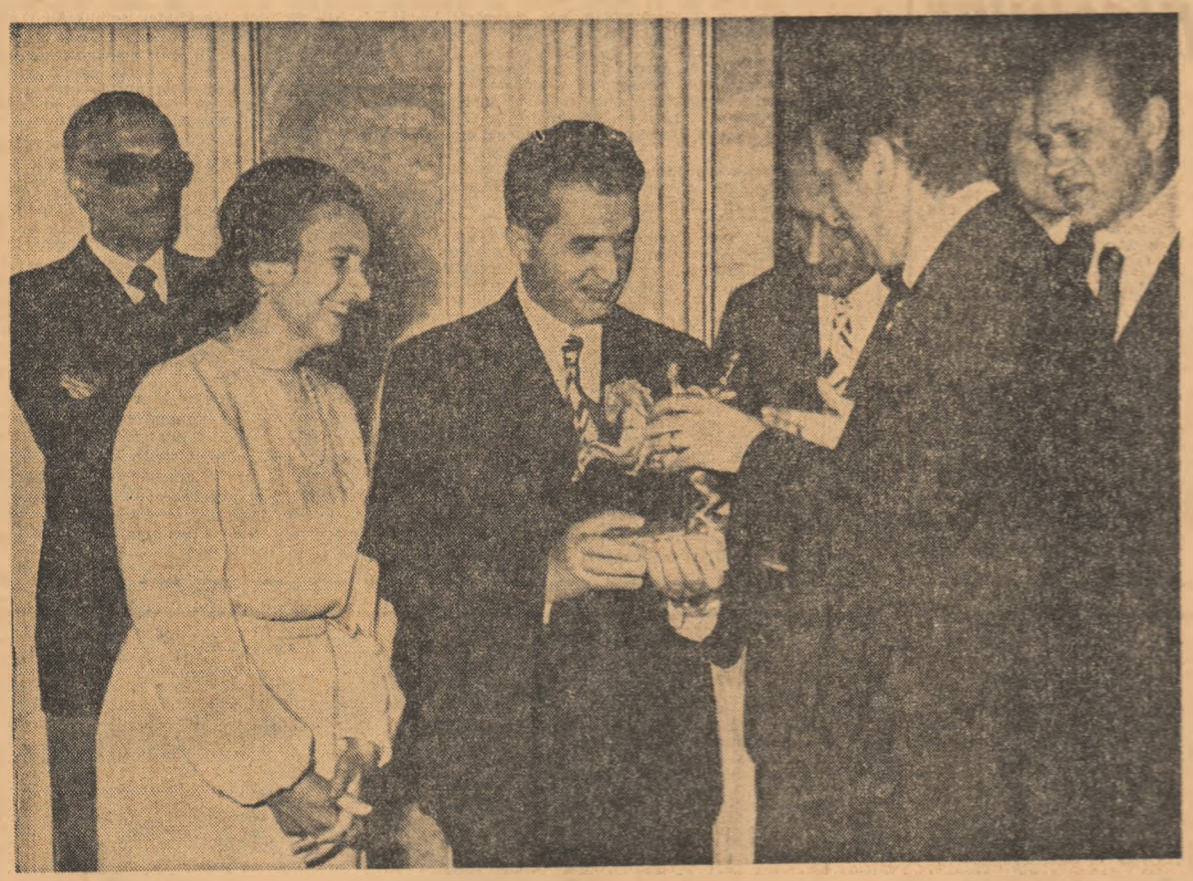

Cea de-a patra zi a vizitei în Italia a președintelui Consiliului de Stat al Republicii Socialiste România, Nicolae Ceaușescu, și a tovarășei Elena Ceaușescu, a oferit, în continuare, soliilor poporului român prilejul de a putea cunoaște nemijlocit dezvoltarea economico-socială a țării gazdă, realizările poporului italian, bogățiile sale spirituale.

Călătoria în regiunea Piemont și, îndeosebi, în orașul Torino — care a constituit principalul obiectiv al programului zilei de ieri — sosirea la Milano au prilejuit noi întîlniri cu muncitori și specialiști, cu oameni politici și reprezentanți ai cercurilor economice. Atît la Uzinele „Fiat-Mirafiori", cît și la Ivrea, unde își au sediul Uzinele „Olivetti", ca de altfel pretutindeni pe străzile capitalei Piemontului, iar apoi la Milano, șeful statului român a fost întîmpinat cu sentimente de stimă și simpatie.

...Este ora 9 dimineața. Coloana de mașini părăsește pitoreasca stațiune maritimă Portofino, îndreptîndu-se spre Genova.

Traseul de o rară frumusețe străbate principalele localități ale Coastei Ligurice, oferind privirii peisaje încîntătoare.

La aeroportul din Genova, președintele Consiliului de Stat, Nicolae Ceaușescu, și tovarășa Elena Ceaușescu sînt salutați de prefectul provinciei Liguria, Giacomo Veglia, de primarul orașului Genova, Giancarlo Piombino, de președintele provinciei Genova, Rinaldo Magnani, cu soțiile, de alte persoane locale.

Președintele Consiliului de Stat, Nicolae Ceaușescu, și tovarășa Elena Ceaușescu, împreună cu persoanele oficiale române, sînt însoțiți în vizita lor de ministrul-secretar de stat Giulio Cajati, de Antonino Restivo, ambasadorul Italiei la București, și Iacob Ionașcu, ambasadorul României la Roma.

Avionul prezidențial se îndreaptă spre Torino.

După aproximativ 30 de minute de zbor, aeronava aterizează pe aeroportul Torino—Caselle, împodobit cu drapelele celor două țări.

În întîmpinarea președintelui Nicolae Ceaușescu și a tovarășei Elena Ceaușescu se află Giuseppe Salerno, prefectul provinciei Torino, Guido Secreto, primarul orașului Torino, Stefano Milelli, primarul localității Caselle, deputați și senatori, alte persoane oficiale.

Președintele Nicolae Ceaușescu este primit cu onoruri militare.

Torino — capitala provinciei Piemont — oraș de veche cultură cu îndelungată și glorioasă istorie, care își află începuturile cu peste 2 000 de ani în urmă, are pentru noi, românii, o semnificație aparte evocînd prin mărturii emoționante legăturile româno-italiene. Momentul cel mai grăitor îl reprezintă întîlnirea, în perioada unificării atît a Italiei, cît și a Principatelor Române, dintre Cavour și Vasile Alecsandri. Ele ne amintesc, de asemenea, despre înființarea, în 1863, a primei catedre de limbă și literatură română, creată de Alexandru Ioan Cuza, care, printr-o lege adoptată de Adunarea Națională, o încredințează lui Giovenale Ruscalla, declarat cetățean de onoare al României.

(Continuare în pag. a III-a)

Vizita oficială în România a Șahinșahului Iranului Aryamehr

În spiritul relațiilor de prietenie și cordialitate dintre Republica Socialistă România și Statul Imperial al Iranului, președintele Consiliului de Stat, Nicolae Ceaușescu, și tovarășa Elena Ceaușescu au invitat pe Maiestatea sa Imperială Șahinșahul Aryamehr și pe Maiestatea sa Imperială Farah Pahlavi, Șahbanu a Iranului, să efectueze o vizită oficială în România.

Maiestățile lor au acceptat cu plăcere invitația, vizita urmînd să aibă loc între 2 și 5 iunie 1973.

10 ani de la prima șarjă de cauciuc sintetic românesc

MĂSURA OAMENILOR ȘI PRESTIGIUL UZINEI

● Istoria uzinei în 500 000 tone de cauciuc sintetic ● În întrecerea socialistă pentru îndeplinirea cincinalului înainte de termen — 1 500 tone cauciuc peste plan ● CAROM-60 — o nouă creație a specialiștilor uzinei, un nou sortiment lansat în producția curentă ● Prin cercetare proprie, prin soluții și invenții de înaltă eficiență uzina își dublează capacitatea.

Se împlinesc zece ani de la obținerea primei șarje de cauciuc sintetic românesc. Cei care în dimineața zilei de 17 mai 1963 trăiau acest eveniment sînt și acum, în marea lor majoritate în secțiile și laboratoarele Uzinei de cauciuc sintetic de la Borzești. Au fost tot timpul împreună, dar acum au trăit „o întîlnire după zece ani". Poartă același nume ca în 1963, pasiunea lor se numește și acum „cauciuc", sînt încă tineri. Atîta doar că deceniul trăit fără întrerupere, zi și noapte în preajma instalațiilor dă mai multă greutate vorbelor lor, mai multă eficiență faptelor. Au devenit mai maturi, au crescut, au mai multe de povestit dacă privesc în urmă. Întrebîndu-i despre viața lor, descoperi în fiecare ceva din istoria uzinei, vezi o parte din viitorul ei. Aflăm astfel că și uzina poartă același nume ca în 1963, atîta doar că a crescut și ea exprimînd mereu măsura oamenilor care o mențin vie.

Măsura lor, adică a producției de o jumătate de milion de tone de cauciuc sintetic, realizată din mai 1963 pînă în aceste zile. Măsura lor — sinonimă cu obținerea a 1 500 tone de cauciuc sintetic peste plan de la începutul anului pînă acum. Tot pentru a-și exprima adevărata măsură, chimiștii de la Borzești sărbătoresc evenimentul într-un mod original: lansează în producție curentă un nou sortiment de cauciuc — „Carom — 60" realizat pe baza unei rețete proprii elaborate de specialiștii uzinei și brevetat ca invenție. Noul produs, cu largi utilizări în industria încălțămintei, înlocuiește foarte bine duranitul, procurat pînă acum din import. Pe această cale pînă la sfîrșitul

IUSTIN MORARU

(Continuare în pag. a IV-a)

Pagina a 2-a

SE STUDIAZĂ, SE RESTUDIAZĂ, dar 426 de utilaje stau nefolosite

ȘI SE PIERD ZECI DE MILIOANE DE LEI

Fiabilitatea cortexului

de EDMOND NICOLAU

Viața spirituală a omului este expresia modului de funcționare neurocibernetică a creierului uman – în special a cortexului cerebral. Pentru omul de știință, creierul uman este în același timp principalul organ prin care cunoaștem, dar și un foarte interesant obiect de studiu.

Creierul uman este cel mai complex sistem informațional ce există pe suprafața planetei noastre, exceptînd însăși societatea umană. Cercetări tot mai amănunțite ne permit azi să cunoaștem fenomenele intime ce au loc în extrem de micul neuron, care, într-un diametru de cîteva zeci de miimi de milimetru, adăpostește o uriașă putere de prelucrare a informației. Studii de mare finețe au pus în evidență fenomene ionice care se produc în și prin membrana neuronului, în milionimi de secundă. Dispunem de scheme logice ale neuronului (McCullock și Pitts, Bălăceanu și Nicolau etc.) ca și de hărți ale citoarhitectonicii cerebrale.

Explorarea structurilor cerebrale ne pune în contact cu fenomene noi, neașteptate, care dintr-un anumit punct de vedere vin în flagrantă contradicție cu unele impresii umane – extrem de puternice și de vechi. Ne referim la complexitatea sistemului nervos și la menținerea proprietăților sale, cu toate fenomenele fizico-chimice, adesea ireversibile, ce au loc în creier. Iată de ce putem spune că personalitatea umană este desigur surprinzătoare, dar ea ne apare încă mai surprinzătoare atunci cînd este exprimată în cifre. Iar datele actuale ale științei sînt de-a dreptul neașteptate în ceea ce privește universul persoanei umane.

Se știe că personalitatea este expresia activității corpului uman, format din celule. Într-un stadiu elementar aflăm că 80% din corpul unei celule e format din apă – restul corespunzînd la 10 miliarde de macromolecule. Ceea ce în-

(Continuare în pag. a V-a)

În numărul de azi:

● Produsele românești pe meridianele lumii — ZILNIC, PRODUCȚIE SUPLIMENTARĂ PENTRU EXPORT
● Accente — CAUZĂ ȘI EFECT
● CULTIVAREA SPIRITULUI DE ECONOMIE LA ELEVI (în pagina a 2-a)
● Pe agenda de lucru a învățămîntului politico-ideologic U.T.C. — MOMENT DE BILANȚ DAR ȘI DE ÎNSUȘIRE A NOI CUNOȘTINȚE
● CUM PREGĂTIM PRACTICA DE VARĂ ? (în pagina a 4-a)
● ACTUALITATEA PENTRU TINERET (în pagina a 5-a)
● DRUMUL AFRICII — deschiderea Sesiunii jubiliare a Organizației Unității Africane (în pagina a 6-a)

SPIRITUL REVOLUȚIONAR — SPIRITUL CULTURII DE MASĂ

O cronică a vieții scrisă prin cîntec

Alături de celelalte modalități de exprimare artistică (teatru, echipe de dansuri, brigăzi artistice de agitație, procese literare, creație plastică etc.) formațiile corale ale mișcării artistice de amatori sînt unele dintre cele mai reprezentative și credem cele mai eficiente modalități în activitatea culturală de masă.

Avînd la bază o îndelungată experiență și tradiție artistică (foarte multe și-au sărbătorit centenarul) corurile de amatori, muncitorești și țărănești deveniseră în anii de luptă ai proletariatului, adevărate instituții de cultură și educație patriotică revoluționară.

În județul Argeș activitatea corală, existentă și în urmă cu cîteva decenii, în anii noștri a cunoscut o prodigioasă amploare. În prezent, aproape fiecare sat sau întreprindere argeșeană are un cor alcătuit, firește, din salariații fabricii lor.

Un popas pe Valea cîntecelor

Așa este denumită Valea Cîrcinogului pe al cărei defileu adunați sat cu sat, sînt aproape 3 000 de cîntăreți amatori. Priboeni, Negrești, Boțești, Ștefănești, Dobrești, Leordeni, Bogați, Căteasca, Călinești și, decorat cu „Meritul cultural" clasa a III-a — faimosul cor din Topoloveni dirijat din 1947 de neobositul animator Ioan Ionescu.

În monografia istorică a acestor locuri oamenii au trecut la loc de cinste corurile, împreună cu școala sau edificarea cămînului cultural. **Prin cor factorii de cultură au descoperit una din cele mai potrivite forme de participare a maselor la manifestările culturale.** De aceea și succesul este deplin iar corul se bucură de atîta faimă. Formația corală din

ION MARCOVICI

(Continuare în pag. a IV-a)

PRODUSELE ROMÂNEŞTI PE MERIDIANELE LUMII

Fabrica de confecţii şi tricotaje-Bucureşti

Un obiectiv comun întregii organizaţii

Zilnic, producţie suplimentară pentru export

● În 8 ore o producţie echivalentă cu 11 ore şi 36 minute ● Timpul de integrare a unui nou angajat redus cu 76 de zile ● Producţia de azi, cota minimă de atins pentru mîine.

Intrînd în sala spaţioasă, cu ferestre largi, mă opresc mai întîi şi privesc, şi admir tăcut toate aceste sute de fete îmbrăcate în elegante halate bleu-vernil, urmăresc fascinat dexteritatea cu care execută complicatele operaţii ce le revin din bandă, sub ochii mei creîndu-se tricotajele care mai apoi vor ajunge în Belgia şi S.U.A., în Elveţia şi Canada, în Anglia şi Suedia. Fără să vreau mă trezesc murmurînd versurile Mariei Banus: „Meşteri mari, croitori / Haine coaseţi ori sînt flori? / Naşte linii şi culoare / Mîna voastră vrăjitoare", versuri pe care poeta le-a dedicat lor muncitoarelor de la Fabrica de confecţii şi tricotaje Bucureşti în semn de omagiu şi preţuire a muncii, hărniciei şi priceperii de care dau dovadă. Imediat apoi, printr-o înlănţuire logică a gîndurilor, revăd o secvenţă petrecută tot aici, tot în secţia tricotaje, în urmă cu un an, într-una din acele zile fierbinţi, numite „zile ale recordurilor", aud parcă vocea crainicei de la staţia de radio-amplificare care anunţa din ceas în ceas: „Este ora 10 (sau 11 sau 12), de la începutul programului au trecut patru ore, în fruntea întrecerii se află Viorica Luţă care a reuşit să execute pînă acum cu 15 operaţii mai mult decît avea în plan, pe locurile imediat următoare Despina Preda şi Corina Hristache, ziua record continuă..."

— Într-adevăr — avea să-mi spună Alexandrina Hort, secretara comitetului U.T.C. a schimbului I după ce m-am decis în sfîrşit să renunţ la tăcere şi să încep discuţia pentru care venisem — zilele record au continuat şi continuă. Numai că altele sînt performanţele pe care le atingem astăzi.

— De ce altele? Întreb.

— Pentru că ne aflăm în '73, pentru că în acest an se hotărăşte dacă vom putea îndeplini, aşa cum ne-am propus, cincinalul în patru ani, pentru că acum fiecare dintre noi şi toate la un loc, avînd în vedere obiectivul stabilit, trebuie să realizăm în opt ore o producţie care nu mai departe decît în '72 se făcea în 11 ore şi 36 de minute, pentru că nu uităm nici un moment că toate confecţiile pe care le executăm sînt destinate exportului, ele reprezentîndu-ne în lume.

— Şi nu e greu, nu este dificil să fie stabilită o sincronizare perfectă între cele două sute şi ceva de uteciste cîte lucrează în această secţie?

— Greu ar fi — precizează confecţionera Florica Vişan — dacă am aştepta ca totul să decurgă de la sine, dacă Maria Luţă de pildă, cîştigătoarea de anul trecut a concursului „Mîini măiestre", s-ar mulţumi numai cu a-şi face ea foarte bine treaba. Cum nu se întîmplă aşa ci, dimpotrivă, muncitoarele cu experienţă, cu însuşiri profesionale deosebite, ajută noile venite, le îndrumă cu siguranţă paşii spre o rapidă integrare, este firesc să obţinem un ritm alert.

Notez deci: preocuparea pentru rapida integrare. Adaug apoi şi o informaţie semnificativă în acest sens: dacă în 1972 unei absolvente venite în secţie îi erau necesare trei luni pînă a ajunge să ţină pasul cu colegele ei mai vechi, în 1973 îi sînt îndeajuns doar 14 zile. Suficient pentru a explica de ce sectorul 7 se numără printre fruntaşele fabricii, de ce utecistele de aici realizează mai întotdeauna o producţie suplimentară sarcinilor ce le revin, asigurînd astfel livrarea în avans a tricotajelor la export?

— Departe de a fi suficient — relevă Crişan Florica, secretara comitetului U.T.C. pe fabrică. Rezultatul la care vă referiţi este consecinţa unor acţiuni conjugate, cu bătaie lungă, aş zice, care, nici nu se putea altfel, au condus la creşterea responsabilităţii fiecărei tinere faţă de munca pe care o prestează ea şi colectivul din care face parte.

Ce înţelege secretara comitetului U.T.C. prin „acţiuni conjugate" aveam să aflu apoi din discuţiile purtate cu membre ale biroului organizaţiei U.T.C., cu tinerele muncitoare

— La începutul fiecărei luni — subliniia Ileana Pascu — prin intermediul unei informări făcute de şeful secţiei intrăm în posesia tuturor datelor de plan care ne privesc. Ştim adică la ce comenzi vom lucra, pentru cine anume, care este termenul pînă la care trebuie executat un anumit lot pentru ca el să ajungă la beneficiarul extern în termenele stabilite în contract.

— La sfîrşitul fiecărui schimb, adăuga Ioana Duiliu, eu şi colega mea Florica Vişan controlăm — sarcină de organizaţie — ca utilajele pe care s-a lucrat să fie în perfectă stare de funcţionare astfel ca tura de după amiază să intre în producţie din plin, din primul minut de producţie. Aceeaşi operaţie va fi efectuată de alte două uteciste la ora 22,30 astfel încît dimineaţa noi să găsim totul în ordine.

— O dată pe săptămînă — completa Ruxandra Hort — după orele de program, comisiile organizaţiei U.T.C. care urmăresc buna gospodărire a locului de muncă, controlul calităţii, recuperarea deşeurilor, respectarea disciplinei tehnologice, utilizarea la maximum a celor 480 de minute se întîlnesc pentru o scurtă discuţie. În cadrul acesteia este efectuată o analiză amănunţită a celor şapte zile care au trecut, a modului în care a fost realizat planul; se hotărăşte ce este de făcut pentru ca în săptămîna ce urmează rezultatele obţinute să fie îmbunătăţite.

Aşadar, dexteritate, pricepere, perfecta sincronizare a tuturor utecistelor ce muncesc în perimetrul secţiei a 7-a a Fabricii de confecţii şi tricotaje Bucureşti, calităţi profesionale evidente aici pentru oricine, recunoscute în întreaga întreprindere, sînt cultivate cu migală, cu răbdătoare atenţie, organizaţia U.T.C. asumîndu-şi misiunea şi reuşind să formeze un colectiv bine închegat, capabil să facă faţă cu succes exigenţelor cu care se confruntă. La data la care am fost în mijlocul acestui colectiv planul aferent perioadei 1—11 mai fusese îndeplinit în proporţie de 102 la sută. O depăşire care înseamnă mii de confecţii din tricot care vor lua drumul exportului, asigurînd astfel onorarea în avans a contractelor, confirmînd încă o dată seriozitatea oamenilor ce le produc, angajaţi ai unei unităţi industriale de prestigiu distinsă de curînd cu Ordinul Muncii clasa a I-a şi Steagul roşu de întreprindere fruntaşă pe ţară.

GH. GRIDRIGAN

Secţia confecţii a Fabricii de tricotaje din Miercurea Ciuc
Foto: O. PLECAN

„PALESTELE ARGHEZIENE"

Este o tradiţie a constructorilor bucureşteni de a cinsti în fiece primăvară memoria poetului Tudor Arghezi. „Palestele argheziene", cum se numesc de doi ani încoace aceste manifestări, se organizează în foaierul noului Teatru Naţional şi vor avea de acum înainte aceeaşi „scenă". Cenaclul „Tudor Arghezi", de pe lîngă Comitetul U.T.C. al sectorului construcţii şi colaboratorii săi la această manifestare omagială — Uniunea Scriitorilor, Uniunea Artiştilor Plastici, Teatrul Naţional — au realizat, la ediţia din acest an, inaugurată la 22 mai, un adevărat festival de poezie. Evocarea făcută de Baruţiu T. Arghezi ca şi expunerea tovarăşului Gheorghe Moraru, şef brigadă mozaicari, Erou al Muncii Socialiste, referitoare la activitatea tineretului în domeniul muncii şi al creaţiei artistice, au fost întregite de recitalul de poezie argheziană organizat de actori ai Teatrului Naţional (Mitzura Arghezi, Dorel Iacobescu, Viorica Petrescu, Gabriel Dănciulescu), în regia lui Florian Ionescu şi membri ai cenaclului constructorilor, ca Augustin Frăţilă, Camelia Ionescu, Niculai Hozoc, Maria Simindran. Au citit versuri originale muncitorul zugrav Maria Ştefan şi funcţionarul Mircea Petculescu, din cadrul aceluiaşi cenaclu. O expoziţie de fotografii şi un stand de cărţi librăriei „M. Sadoveanu" au completat programul „Palestelor argheziene", ale căror următoare desfăşurări vor avea loc şi la I.C.P.B., I.M.I., Granitul, Grupul şcolar de construcţii nr. 4, I.U.T.-Autobaza Ion Sulea şi Centrala de construcţii, culminînd cu festivitatea de închidere pe 15 iulie, la Mărţişor.

ACCENTE

CAUZĂ ŞI EFECT

De cîte ori aud, în stînga sau în dreapta mea, expresia „ai încurcat borcanele", îmi ţîşneşte, aproape imposibil de stăvilit, o întrebare: dar cîte erau? Pentru că nu mi se pare deloc lipsit de importanţă să aflu dacă erau cincisprezece sau numai două. Bineînţeles, posibilitatea sau şansa de a încurca borcanele este cu mult mai mare în primul caz, dacă nu cumva direct proporţională cu numărul lor, însă sînt tot atît de bine suficiente şi două. E de ajuns ca, în loc să pui mîna pe borcanul cel bun, să-l iei pe cel de alături, iar încurcătura devine inevitabilă. În cazul acesta însă aş zice că eroarea sporeşte în gravitate şi trădează mai mult decît o simplă greşeală; nepricepereа iese în evidenţă ca şi cum ar fi fost pusă sub microscop.

Discutam, de pildă, odată cu secretarul organizaţiei U.T.C. dintr-o secţie a unei întreprinderi oarecare. Mi se plîngea de necazurile pe care i le fac tinerii şi mai ales unul din ei. Unul care se hotărîse parcă să bată recordurile în materie de absenţe nemotivate. Într-o lună lipsise 10 zile, într-alta 13, iar în luna aceea în care ne aflam, deşi abia se scursese jumătate din ea, se anunţa de pe acum un număr şi mai mare. Bineînţeles, conducerea secţiei şi a întreprinderii se gîndiseră să procedeze aşa cum prevede Codul Muncii, desfăcîndu-i contractul şi gata. Însă organizaţia U.T.C. şi secretarul ei s-au angajat să încerce şi altfel, să-l aducă, cu alte cuvinte, pe calea cea bună.

„Şi cîte n-am făcut pentru el, mi se destăinuia acum secretarul. L-am chemat în faţa biroului, l-am muştruluit zdravăn — dar degeaba. I-am rugat şi pe părinţii lui, care stau într-o comună apropiată, să vină pe la fabrică — dar n-au venit. Atunci, în disperare de cauză, m-am dus într-o dimineaţă la căminul nefamiliştilor. L-am găsit dormind. L-am tras ios din pat şi i l-am demontat, pur şi simplu, ca să nu mai aibă unde lenevi".

— Şi băiatul ce a făcut?, am întrebat. S-a îmbrăcat şi a venit la lucru, nu?

— Da' de unde! S-a mutat în alt pat.

— Dar dacă omului nu-i plăcea meseria? La asta v-ati gîndit?

— Mi-a spus-o chiar el, de mai multe ori. Că nu-i place şi nu-i place. Însă ce puteam să-i fac eu? Mie trebuia să-mi vină la treabă.

Dincolo de amănuntele sale anecdotice, întîmplarea are şi cîteva nuanţe mai severe. Borcanele erau şi de data asta numai două, însă încurcătura tot se produsese: în loc să încerce pătrunderea şi demontarea unui mecanism mult mai fin şi mai complex, al dragostei pentru meserie, secretarul U.T.C. îl preferase pe acela — mai simplu — al patului. Dar în felul acesta el nu făcuse altceva decît să înlocuiască o măsură administrativă — desfacerea contractului de muncă — cu alta. În plus, eroarea dovedise şi o confuzie, încă mai gravă, aceea dintre cauză şi efect, dintre motivele care stăteau la baza atitudinii tînărului faţă de profesie şi consecinţele lor. Este o întîmplare care ne atrage atenţia implicit că în munca educativă nu avem şanse de reuşită încercînd să combatem cauzele prin simpla înlăturare a efectelor lor, ci că trebuie să mergem întotdeauna pînă la rădăcina lucrurilor.

D. MATALA

Antreprizei române de construcţii-montaj „A.R.C.O.M." i a fost decernat de către Institutul internaţional de promovare şi prestigiu din Geneva **„Premiul de promovare internaţională, construcţie şi asistenţă tehnică"** pe anul 1972. Juriul prestigiosului for a acordat această înaltă distincţie pentru dezvoltarea rapidă, dinamică pe plan internaţional a activităţii „A.R.C.O.M.", pentru calitatea bună a lucrărilor, pentru utilizarea tehnicii avansate la lucrările de construcţii-montaj şi pentru dorinţa de extindere a activităţii, asociată cu un profund spirit de colaborare internaţională.

Cu EDUARD COLGIU,

contabil-şef la Întreprinderea de comerţ exterior a Centralei industriale a confecţiilor Bucureşti,

DESPRE:

Avantajele creării noii structuri organizatorice în industria confecţiilor

La 1 aprilie 1973 a fost înfiinţată Centrala industrială a confecţiilor — Bucureşti. Este vorba de o nouă structură organizatorică ce reuneşte în cadrul ei toate fabricile de confecţii din ţară, unităţi industriale care pînă la acea dată făceau parte fie din Centrala industrială a confecţiilor şi tricotajelor — Bucureşti, fie din Centrala industrială a confecţiilor — Sibiu. Constituirea ei, reprezentînd încă un pas în perfecţionarea organizării, conducerii şi planificării activităţii din industria confecţiilor, atrage după sine cum lesne se poate presupune, şi o seamă de avantaje în ceea ce priveşte exercitarea obligaţiilor de export ce-i revin în planul de stat. L-am rugat pe tovarăşul **Eduard Colgiu, contabil şef la Întreprinderea de comerţ exterior a Centralei** la care ne referim să puncteze cîteva din aceste avantaje.

— De la bun început o precizare: integrarea tuturor întreprinderilor de confecţii din ţară într-un organism economic unic s-a impus ca o necesitate, o necesitate dictată, între altele, şi de asigurarea unui cadru optim pentru desfăşurarea unui export eficient. Şi cînd fac această afirmaţie am în vedere că adaptarea permanentă a producţiei la cerinţele pieţei externe, creşterea competitivităţii produselor noastre, valorificarea tot mai bună a mărfurilor pe pieţele străine era dificil de realizat atunci cînd una şi aceeaşi activitate — executarea şi desfacerea confecţiilor — intrau în competenţa a două centrale industriale distincte. De ce? Pentru că inevitabil apăreau paralelismele, munca de două ori, cheltuielile duble în ceea ce priveşte prospectarea pieţei externe, stabilirea de relaţii directe cu beneficiarii pentru constituirea portofoliului de comenzi, întocmirea cataloagelor de modele, nu o dată întîmplîndu-se să ne întîlnim la clienţi în calitate de „concurenţi". Avea cineva de cîştigat din asta? Desigur nu, dimpotrivă. În noile condiţii însă, situaţia este radical schimbată în bine. Începînd din faza iniţială — prospectarea — şi pînă la cea finală — încasarea contravalorii mărfurilor — toate operaţiile sînt efectuate de către un singur organism, direct răspunzător de rezultatele obţinute în acest domeniu. Şi aşa stînd lucrurile avînd competenţă — ca şi responsabilitate — Centrala industrială nou creată cunoscînd profilul, capacităţile de producţie a fiecărei unităţi din subordine, productivităţile realizate într-un loc sau altul poate repartiza comenzile acolo unde ele se pot executa în cele mai bune condiţii atît în ceea ce priveşte încadrarea lor în graficele de livrare cît şi în ceilalţi parametri legaţi de preţul de cost, calitate, valorificarea rezervelor interne. Pe de altă parte, aspect deloc de neglijat, pe piaţa externă apare o singură firmă ca exportatoare de confecţii — fapt ce contribuie în mare măsură la cîştigarea beneficiarilor care, se ştie, preferă un furnizor constant. Evident acestea sînt doar cîteva din avantajele create prin înfiinţarea noii centrale, avantaje cărora li se pot adăuga, fără a respecta o anumită ordine, asigurarea condiţiilor pentru specializarea producţiei, promptitudine în onorarea contractelor, ocuparea raţională a forţei de muncă, avantaje concretizate în ultimă instanţă într-un export activ, eficient.

GH. GEORGE

CULTIVAREA SPIRITULUI DE ECONOMIE LA ELEVI

Cu prilejul „Săptămînii economiei", va avea loc în Bucureşti, la data de 30 octombrie 1973, simpozionul „CULTIVAREA SPIRITULUI DE ECONOMIE LA ELEVI", la care sînt invitate să prezinte comunicări şi să participe la dezbateri cadrele didactice din şcolile de cultură generală şi liceele din Capitală.

Comunicările ştiinţifice care vor fi prezentate la simpozion şi dezbaterile ce vor avea loc pe marginea acestora, vor aborda următoarele teme importante pentru educarea politico-ideologică şi moral-cetăţenească a elevilor: ● spiritul de economie ca trăsătură etică a omului nou şi ca aspect al manifestării practice a conştiinţei socialiste; ● procesul instructiv-educativ şcolar şi cultivarea spiritului de economie la elevi (modalităţi concrete, educative, oferite de procesul instructiv-educativ în general şi pe diferite obiecte de învăţămînt); ● metodica cultivării spiritului de economie în activitatea profesorului diriginte; colaborarea sa cu familiile elevilor; ● activitatea educativă extraşcolară şi acţiuni şi manifestări de cultivare şi stimulare a spiritului de economie; participarea organizaţiilor U.T.C. şi de pionieri la aceste acţiuni; ● tradiţia cultivării spiritului de economie la elevi în şcoala românească; ● cadrul organizatoric al procesului de economisire la C.E.C., în şcoală; colaborarea şcoală-unităţi C.E.C.

Se recomandă ca, în comunicări, să se prezinte acţiuni, iniţiative şi realizări ale cadrelor didactice în domeniul educării elevilor în spiritul economiei. Tematica nu poate fi extinsă; se primesc comunicări numai în cadrul tematicii anunţate.

Casa de Economii şi Consemnaţiuni va acorda premii, în librete de economii, autorilor celor mai valoroase dintre comunicările prezentate. Premiile se vor înmîna în cadrul simpozionului, la data de 30 octombrie a.c.

Cadrele didactice care doresc să prezinte comunicări ştiinţifice, sînt rugate să comunice în scris secretariatului simpozionului (pe adresa: Casa de Economii şi Consemnaţiuni, Calea Victoriei, sector 4, Bucureşti — „Pentru simpozion"), pînă la 20 iunie a.c., tema, titlul şi rezumatul (maximum 12 rînduri dactilografiate) comunicării ştiinţifice.

Autorii vor menţiona pe comunicare adresa exactă şi, eventual, telefonul la care pot fi găsiţi de Secretariatul ştiinţific al Simpozionului.

Întrucît textele unora dintre comunicări şi dintre intervenţiile participanţilor la dezbateri vor fi publicate ulterior într-un volum, anunţarea înscrierilor pînă la data de 20 iunie a.c. nu poate fi depăşită.

Comunicările ştiinţifice ce vor fi prezentate la simpozion vor fi predate secretariatului ştiinţific pînă cel mai tîrziu la 1 octombrie a.c. Textele acestora nu vor depăşi 10 pagini dactilografiate la două rînduri.

Orice alte informaţii privind organizarea simpozionului se pot obţine de la tovarăşul George Nestor, la Institutul de cercetări pedagogice telefon 15 85 74 şi Preda Nedelcu, la Casa de Economii şi Consemnaţiuni, telefon 13 66 02.

ÎN ŞANTIERELE SISTEMULUI DE IRIGAŢII MOSTIŞTEA

SE STUDIAZĂ, SE RESTUDIAZĂ, dar 426 de utilaje stau nefolosite ŞI SE PIERD ZECI DE MILIOANE DE LEI

În şantierele Sistemului de irigaţii Mostiştea se înregistrează o situaţie alarmantă. Uzînd de prevederile legilor în vigoare unităţile PECO n-au mai livrat carburanţii necesari unei întreprinderi lipsită de posibilitatea efectuării plăţilor la termenele scadente. Iar din cauza lipsei de combustibili şi lubrifianţii necesari, începînd de vinerea trecută se află în creştere vertiginoasă numărul maşinilor şi utilajelor care nu funcţionează. La mijlocul acestei săptămîni se aflau în inactivitate 41 de autoscrepere de mare capacitate (care deţin ponderea în cadrul dotării şantierelor ţării), 140 screpere, 225 basculante şi autocamioane şi 20 de dragline, cu toate că s-a încercat o redresare de moment a situaţiei prin împrumutarea de la terţi colaboratori a cîtorva sute de tone de motorină, benzină şi uleiuri. Situaţia a devenit astfel deosebit de critică, cu efecte defavorabile asupra îndeplinirii planului şi a exploatării cu totul neraţionale a maşinilor şi utilajelor din dotare, a căror valoare însumează cîteva sute de milioane de lei.

Firesc, legile sancţionează indisciplina de plan şi risipa — hotărîrea de a fi blocat contul la bancă al T.C.I.F. Bucureşti încadrîndu-se în textul acestor legi. La sfîrşitul primelor patru luni ale anului raportarea contabilă includea importante sume reprezentînd imobilizări de fonduri. Acestea proveneau din producţia realizată dar neîncasată — în principal de la unităţile agricole cuprinse în perimetrul amenajărilor pentru irigaţii sau desecări, dar lipsite deocamdată de posibilitatea contribuţiei „prin aport propriu" — precum şi din cheltuielile determinate de refacerea lucrărilor compromise de calamităţile din primăvară, încă neacoperite prin acordarea de indicatori economico-financiari. „Nu puteam altfel continua activitatea în şantier, ne explica tovarăşul Alexandru Nica, economist-şef al trustului, dacă nu se adopta măsura de a reface aceste lucrări stringente înainte de a apare Hotărîrile Consiliului de Miniştri. De pildă, am avut drumuri şi poduri rupte. Dacă nu le-am fi refăcut cum am fi putut realiza mişcarea utilajelor şi să asigurăm aprovizionarea punctelor de lucru? Am avut diguri şi canale erodate, dacă n-am fi intervenit în primul rînd la aceste obiective apa ar fi putut oricînd să ne distrugă...".

Nu pledăm pentru încălcarea legilor, respectarea acestora fiind o datorie a fiecăruia, dar necesitatea de a deveni mobili în aplicarea legilor, de a acţiona responsabil în fiecare caz evitînd risipa, pierderile de orice fel reprezintă, de asemenea, o datorie a tuturor factorilor de decizie. Abaterile se cer sancţionate exemplar, dar prin măsuri energice, competente se cere acţionat permanent în ideea realizării exemplare a sarcinilor de plan — parte integrantă din politica economică a partidului. Îndeosebi în situaţiile de excepţie — şi situaţia existentă acum la T.C.I.F. Bucureşti este una de excepţie — se impune intervenit, tot în lumina legilor economice, pentru redresarea operativă a unităţii şi pentru asigurarea obţinerii unor indicatori superiori de eficienţă. Sancţionarea organizării superficiale a muncii (acolo unde se constată), orientarea — poate că nu întotdeauna în chipul cel mai corespunzător — în ce priveşte stabilirea priorităţilor pe un şantier sau altul, în nici un caz nu trebuie să ducă la nefolosirea la capacitate maximă a maşinilor — bunuri în care ţara a investit sute de milioane de lei şi care trebuie să aducă în bugetul statului venituri la cotă maximă şi în nici un caz pierderi ca urmare a neutilizării la capacitate. Pentru şantierele din Sistemul de irigaţii Mostiştea, imobilizarea maşinilor prejudiciază nu numai îndeplinirea scadentă a planului (în aprilie nerealizarea depăşeşte 15 milioane de lei, iar pentru ultima decadă a lunii mai au rămas de executat lucrări a căror valoare reprezintă 45 la sută din sarcina ce revine pentru această lună), dar aglomerează rămpile de materiale, determină penalizări, cîştiguri mici pentru muncitori etc., etc. Fiecare oră de nefuncţionare a utilajelor atrage după sine lucrări neexecutate în valoare de 50 000 lei. Are cineva dreptul să închidă ochii chiar astupîndu-i cu textul legii, în faţa unei asemenea pierderi? Categoric nu! Factorii responsabili au datoria să intervină operativ şi energic prin măsuri eficiente care să determine repunerea imediată, în stare de funcţionare a maşinilor. Tovarăşul **Aurel Popa**, directorul Trustului de construcţii pentru îmbunătăţiri funciare, era de părere că una dintre soluţii ar fi **acordarea unui credit special**, măsură înlesnită de legislaţia economico-financiară în vigoare. Desigur, o opinie care poate fi luată în discuţie, analizată. Ştim că o asemenea operaţie se şi face în prezent, numai că — bună sau nu, acceptabilă sau nu — ea nu primeşte deocamdată nici un răspuns, iar utilajele, după cum am arătat, stau nefolosite şi, căutînd să vedem de ce am cheltuit într-o parte, pierdem, în continuare, şi mai mult, de data aceasta din dorinţa de a respecta anumite instrucţiuni.

Ceea ce ştim, deci, ceea ce ni se pare inexplicabil şi, la urma urmei, ilogic este rezultatul: **faptul că ne producem încă o pagubă, venind în contradicţie flagrantă cu interesele statului fiindcă, dacă se cere şi trebuie să fie respectate legile financiare, nici o lege nu dă dreptul ca la o pierdere** (indiferent cine este vinovatul) **să adăugăm încă una în dauna interesului general.**

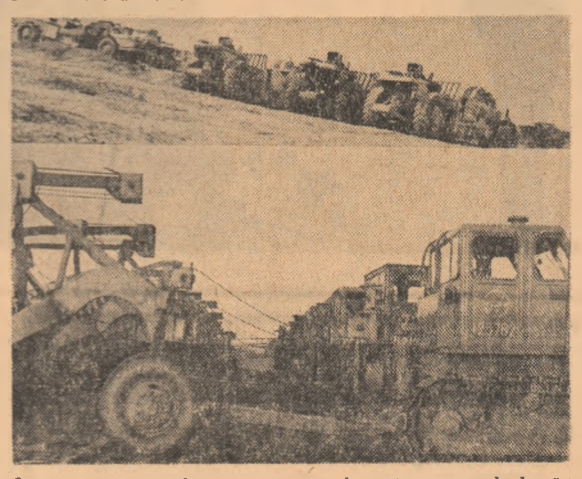

În vreme ce specialiştii raportează volume însemnate de lucrări neexecutate, zile în şir utilajele rămîn frumos aliniate la locurile de parcare. Din lipsă de carburanţi şi de uleiuri...
Foto: GH. CUCU

În aceeaşi ordine de idei ni se pare necesar ca specialiştii Departamentului de îmbunătăţiri funciare (din cadrul M.A.I.A.A.), împreună cu cei de la C.L.T.P.P. (Ministerul chimiei) să reanalizeze consumul de uleiuri hidraulice planificat pentru T.C.I.F. Bucureşti. Dacă norma stabilită este realistă, atunci acest lucru să fie demonstrat şi celor care lucrează cu utilajele. Să se meargă în şantier şi să se verifice practic situaţia. Altfel, şi din cauza acestor dispute, multe utilaje stau nefolosite. Cui producem pagube? Nu se răsfrîng acestea asupra noastră?

În loc de interminabile dispute asupra situaţiilor din şantier se cer luate măsuri urgente, astfel încît fiecare maşină, fiecare utilaj să fie exploatat la capacitate maximă. O oră de nefuncţionare înseamnă 50 000 lei pierderi, iar zilele din urmă au adus pagube de zeci de milioane!

GH. FECIORU

Vizita tovarăşului Nicolae Ceauşescu în Italia

(Urmare din pag. I)

Torino a fost vreme îndelungată una din cele mai importante aşezări ale Italiei. Torinezii se mîndresc cu bogata lor tradiţie revoluţionară. „Turinul e lipsit de monumente importante — în privirea artei — nota Vasile Alecsandri. Însă el răsuflă un aer de libertate ce-i dă o superioritate măreaţă. Pe pieţe nu se înalţă catedrale monumentale, precum Domul la Milano, Santa Maria del Fiore la Florenţa, San Marco la Veneţia, dar se ridică statui de eroi martiri ai libertăţii".

Torino contemporan este o adevărată cetate a industriei constructoare de maşini. Zona industrială a oraşului — situată în mijlocul marelui arc format de Alpii Occidentali şi înconjurată de dulci coline pline de verdeaţă — cuprinde cele aproximativ 800 de întreprinderi industriale, dintre care se detaşează Uzinele „Fiat". Poate şi de aceea localnicilor le place să-şi numească oraşul „Capitala automobilului". Capitala Piemontului este în acelaşi timp un oraş bogat în valoroase monumente şi vestigii ale trecutului.

De-a lungul timpului, torinezii au păstrat vie în inimile lor prietenia faţă de poporul nostru, au cultivat cu dragoste relaţiile româno-italiene, care în cursul ultimilor ani s-au întărit şi dezvoltat continuu.

Aceste profunde sentimente de amiciţie faţă de poporul român, torinezii au dorit să le exprime plenar cu ocazia vizitei preşedintelui Nicolae Ceauşescu.

Pretutindeni pe unde trece cortegiul oficial, preşedintele Nicolae Ceauşescu este salutat cu cordialitate de locuitori bucuroşi să-i ureze un călduros „Bun venit" !

La uzinele „Fiat — Mirafiori", preşedintele Nicolae Ceauşescu şi tovarăşa Elena Ceauşescu, persoanele oficiale române, sînt întîmpinaţi la intrare de Giovanni Agnelli, preşedintele grupului „Fiat", de directorii generali Nicolo Gioia şi Francesco Rotta şi de alţi membri ai conducerii uzinei.

În holul de onoare al uzinelor, unde se află expuse cîteva din cele mai noi creaţii ale „Fiat", preşedintele grupului, Giovanni Agnelli, adresează un salut de „Bun venit" ! înaltului oaspete român.

„Nobila dumneavoastră vizită la noi, precum şi la celelalte întreprinderi italiene, demonstrează interesul ce-l manifestaţi faţă de activitatea noastră productivă şi afirmă încă o dată dorinţa de a dezvolta colaborarea între România şi Italia.

Ştim cu toţii că, în aceşti ani, economia ţării dumneavoastră a cunoscut un mare ritm de creştere, demn de invidiat. Aceasta ilustrează pe deplin justeţea politicii dumneavoastră de industrializare, al cărei promotor strălucit sînteţi. În plus, sîntem fericiţi să recunoaştem în politica României grija pentru găsirea dialogului constructiv între Apus şi Răsărit, pe care noi înşine îl considerăm drept premisă fundamentală a convieţuirii paşnice între popoare. În ceea ce ne priveşte, noi am fost printre primii care au crezut în necesitatea şi trăinicia principiului convieţuirii paşnice. O dovadă în acest sens este colaborarea industrială ce o întreţinem cu ţările din răsăritul Europei, colaborare care, spre satisfacţia noastră, în ce priveşte România, continuă să se dezvolte în nenumărate sectoare productive.

Atît experţii dumneavoastră cît şi ai noştri studiază actualmente posibilitatea întăririi şi creşterii colaborării existente prin iniţiative de un interes evident. Sîntem convinşi că acest interes şi această voinţă comună pentru o cît mai strînsă cooperare, precum şi rezultatele ei vor întări şi mai mult legăturile ce ne unesc".

Şefului statului român îi sînt apoi prezentate cîteva din coordonatele acestui gigant industrial care de la înfiinţarea sa în 1899 şi pînă în prezent a ajuns să producă circa 90 la sută din totalul autovehiculelor create în Italia.

„Fiat" produce în acelaşi timp o largă gamă de produse industriale, printre care motoare Diesel, marine, elicoptere, motoare de avioane, tractoare agricole pe roţi şi pe şenile, maşini pentru construcţia de drumuri, diverse produse electronice etc.

Pe mari machete, gazdele prezintă preşedintelui Ceauşescu atît drumul parcurs de „Fiat" în general, cît mai ales de uzina de la Mirafiori, întinsă în prezent pe mai bine de 2,5 milioane mp din care jumătate sînt ocupate de clădiri şi anexe.

Preşedintele Consiliului de Stat al României este invitat să semneze în Cartea de onoare a întreprinderii, după care, în semn de omagiu, i se înmînează un model în miniatură al primului automobil produs de „Fiat" cu inscripţia „În onoarea preşedintelui Consiliului de Stat al Republicii Socialiste România, Nicolae Ceauşescu".

Urmează un moment deosebit. În holul uzinei se află o placă de marmură albă în care sînt încrustate numele unor muncitori de la Uzina „Fiat" căzuţi în lupta împotriva fascismului, pentru eliberarea patriei în aprilie 1945.

Preşedintele Consiliului de Stat, Nicolae Ceauşescu, păstrează un moment de reculegere în memoria acelor luptători.

Apoi, într-o maşină deschisă, preşedintele Nicolae Ceauşescu, însoţit de Giovanni Agnelli, vizitează principalele secţii ale Uzinei „Fiat — Mirafiori".

De-a lungul întregului traseu de circa 15 km, muncitorii îşi lasă pentru cîteva momente lucrul, fac şefului statului român o primire deosebit de călduroasă. La intrarea în secţia mecanică I, pe o pancartă era scris : „Muncitorii de la Fiat salută poporul român şi pe preşedintele Ceauşescu". Grupuri de muncitori se apropie de maşina

în care se află oaspetele mult stimat, îi string călduros mîna, adresînd urări de succese şi mai mari poporului român. „Trăiască Ceauşescu, trăiască România", salută mulţi dintre aceştia.

Sînt momente emoţionante care ilustrează larga popularitate de care se bucură şeful statului român, aprecierea rolului său în edificarea României moderne. „Am avut prilejul să cunosc recent activitatea neobosită şi rodnică pe care o desfăşoară tovarăşul Nicolae Ceauşescu — declara muncitorul Mario Fiorellini. Scrierile sale alese pe care le-am citit în limba italiană au contribuit la cunoaşterea directă a personalităţii sale. Îl stimez mult şi-i urez din toată inima viaţă lungă şi fericire. Muncitorii români pot fi mîndri că au un asemenea conducător".

La trecerea prin imensa hală de montaj a celui mai recent tip de automobil de mic litraj realizat aici, „Fiat-126", muncitorii îau aproape cu asalt maşina în care se afla şeful statului român. Zeci de mîini se întind pentru a strînge mîinile preşedintelui Ceauşescu. Timp de cîteva minute această spontană manifestare de preţuire, blochează înaintarea maşinii.

În încheierea vizitei în uzină, preşedintele Nicolae Ceauşescu s-a întreţinut în clădirea Consiliului de administraţie, cu Giovanni Agnelli. Au fost abordate aspecte ale dezvoltării relaţiilor de cooperare dintre întreprinderile româneşti şi firma Fiat. „Sîntem foarte onoraţi de vizita dumneavoastră, domnule preşedinte, şi sperăm că rezultatele ei vor fi folositoare ambelor părţi" — a declarat preşedintele grupului Fiat salutînd la despărţire pe şeful statului român.

În onoarea preşedintelui Nicolae Ceauşescu şi a tovarăşei Elena Ceauşescu, ministrul secretar de stat Giulio Cajati a oferit, în palatul prefecturii din Torino, un dejun.

Vizita continuă în cursul după-amiezii. Se pleacă spre localitatea Ivrea, la cunoscutele uzine „Olivetti", aflate în vecinătatea oraşului Torino. Pe traseu, are loc un moment neprevăzut dar plin de semnificaţie. Conducerea întreprinderii „Metalrex" roagă pe preşedintele Nicolae Ceauşescu să fie şi oaspetele lor. În programul zilei — atît de bogat, atît de dens — este înscrisă acum şi această unitate industrială torineză. Este un fapt care ilustrează, la rîndul său, interesul deosebit manifestat în Italia faţă de vizita conducătorului României socialiste.

„Vă mulţumesc foarte mult că aţi avut amabilitatea să răspundeţi invitaţiei noastre. Sînt fericit să vă cunosc. Noi stimăm în persoana dumneavoastră pe cel care şi-a asumat sarcina de a dezvolta România, de a o face să progreseze, de a asigura o viaţă fericită poporului român".

Cu aceste cuvinte l-a întîmpinat Aldo Banioni, preşedintele grupului industrial „TECMO" — din care face parte şi „Metalrex" —, pe şeful statului român.

Între înalţii oaspeţi şi gazde are loc, apoi, o discuţie cordială, în cadrul căreia reprezentanţii grupului industrial „TECMO" prezintă date sugestive privind activitatea şi profilul întreprinderii. Din cele relatate, reiese că această unitate industrială îşi propune o valorificare largă şi eficientă a aluminiului. Expoziţia organizată, în incinta întreprinderii, este semnificativă în acest sens. Sînt expuse ţesături cu inserţie din fibre de aluminiu, unele cu o grosime de numai 30 de sutimi de milimetru. Este o noutate tehnică această folosire a fibrei de aluminiu în industria textilă, realizare cu care colectivul se mîndreşte. Se pot vedea mai multe, construcţii din aluminiu în primul rînd, o grădiniţă de copii, unde, în semn de delicată atenţie faţă de oaspeţi, se aud acum, la mare distanţă de ţară, trilurile „Ciocîrliei".

Se află, de asemenea, expusă, o locuinţă pentru o familie — construcţia fiind tot din aluminiu — care se remarcă prin simplitate şi confort. Se subliniază că o asemenea construcţie cuprinzînd aluminiu în proporţie de 85 la sută, are un preţ de cost scăzut la o treime faţă de preţul unei locuinţe obişnuite din cărămidă.

— Întreprinderea produce utilaje necesare producţiei ? se interesează preşedintele Nicolae Ceauşescu.

Drept răspuns, gazdele îl invită pe şeful statului român să viziteze o secţie unde se realizează asemenea utilaje. Pe banc ul de probă se află o instalaţie de acest gen, care urmează să fie livrată uzinei de aluminiu din Slatina. Grupul industrial „TECMO" a participat, de altfel, la dotarea uzinei de la Slatina, cu care întreţine de mulţi ani relaţii bune de colaborare.

Discuţia care are loc se axează pe problemele privind cooperarea dintre grupul industrial „TECMO" şi întreprinderi româneşti. Este exprimată dorinţa comună de a se extinde această cooperare pe baze reciproc avantajoase. „Ştim că v-aţi născut la Scornicesti, lîngă Slatina, vatra aluminiului românesc" spune preşedintele grupului „TECMO", adresîndu-se preşedintelui Nicolae Ceauşescu. „Şi mai ştiu că ţineţi mult la dezvoltarea industriei aluminiului în România. Progresul acestei industrii în ţara dumneavoastră oferă o bază trainică de colaborare".

Şi aici — la „Metalrex" — şeful statului român a fost primit cu multă ospitalitate, cu multă căldură. Muncitorii l-au aclamat aducîndu-i salutul lor.

În continuare, unei alte unităţi industriale italiene îi revine onoarea de a fi vizitată de preşedintele Consiliului de Stat al României. Este vorba de „Olivetti".

Înfiinţată la începutul acestui secol, şi avînd drept scop fabricarea primei maşini de scris italiene, „Olivetti" este angajată astăzi în producerea unei game largi de aparatură — de la tradiţionalele maşini de scris şi calculat, la sistemele cele mai complexe pentru transmiterea şi prelucrarea datelor pentru birouri şi întreprinderi. Din punct de vedere al cantităţii şi calităţii produselor sale, „Olivetti" se situează printre primele în lume în producerea de maşini de calculat şi deţine un loc de frunte în fabricaţia europeană de maşini destinate lucrărilor de birou.

La sosire, preşedintele Nicolae Ceauşescu este întîmpinat de Bruno Visentini, preşedintele societăţii, de Ottorino Beltrami, administratorul delegat. În cuvîntul de salut Bruno Visentini a spus : „Sînt deosebit de onorat să vă adresez urarea de bun venit, în numele colectivului Uzinei „Olivetti" şi al meu personal, dumneavoastră şi doamnei Ceauşescu, care se interesează personal de problemele industriei şi cercetării. Ţara dumneavoastră, domnule preşedinte, înfăptuieşte un program de dezvoltare economică pe care îl cunoaştem şi îl apreciem".

Referindu-se la relaţiile de colaborare dintre societatea „Olivetti" şi întreprinderile româneşti, Bruno Visentini şi-a exprimat speranţa de a vedea extinse şi dezvoltate legăturile de cooperare.

Preşedintele Nicolae Ceauşescu este invitat apoi să viziteze două dintre cele mai importante secţii ale uzinei : secţia de montaj pentru centre de prelucrare şi maşini cu comandă-program, precum şi cea în care se execută echipament electronic cu care se echipează calculatoarele electronice de comandă numerică folosite la programarea maşinilor cu camandă numerică şi a centrelor de prelucrat.

Oaspeţii se interesează de parametrii tehnici ai maşinilor unelte şi de organizarea procesului de producţie, apreciind gama largă de produse care se fabrică aici. Conducătorii uzinei prezintă şefului statului român cîteva din cele mai noi maşini unelte cu comandă program, evidenţiind faptul că majoritatea acestor maşini, cu care se produc centre de prelucrare şi maşini cu comandă numerică sînt realizate în întreprinderile societăţii.

În secţiile vizitate muncitorii salută cu căldură pe soţii poporului român adresînd preşedintelui Ceauşescu urări de sănătate şi noi succese poporului român.

În continuare se vizitează clădirea Consiliului de administraţie a societăţii. În holul de la intrare, cercetători şi funcţionari, masaţi pe scările în formă de spirală, întîmpină cu vie satisfacţie, cu simpatie pe înalţii oaspeţi. Preşedintelui Nicolae Ceauşescu îi este prezentată aici o largă gamă din seria maşinilor electrice de calculat şi de scris, precum şi de transmitere automată şi controlată a datelor.

În cursul convorbirii care are loc, preşedintele Nicolae Ceauşescu subliniază preocuparea ţării noastre pentru a dezvolta producţia de maşini electronice şi maşini-unelte cu comandă program, evidenţiind în acelaşi timp utilitatea intensificării colaborării şi cooperării reciproc avantajoase între firma „Olivetti" şi întreprinderile româneşti în acest important domeniu al tehnicii moderne.

În amintirea vizitei, conducătorului României socialiste i se oferă în dar o maşină de scris electrică, care reprezintă ultimul model creat chiar în aceste zile ale călătoriei în Italia a preşedintelui Consiliului de Stat. „Sper că vizita pe care am efectuat-o aici — a spus la despărţire şeful statului român — va deschide posibilităţi concrete de colaborare între întreprinderea dumneavoastră şi unităţile industriale româneşti.

După o zi de contacte nemijlocite cu realităţile torineze, de întîlniri cordiale cu conducerile şi colectivele unor mari întreprinderi industriale, vizita preşedintelui Nicolae Ceauşescu şi a tovarăşei Elena Ceauşescu s-a încheiat în această provincie a Italiei.

Părăsind Torino, coloana oficială de maşini — escortată de motociclişti — străbate cîmpia fertilă a Padului, îndreptîndu-se spre Milano.

În acest mare oraş din nordul Italiei, cel mai important centru industrial al ţării, regăsim aceeaşi ambianţă sărbătorească. Populaţia îşi manifestă în mod deschis bucuria, satisfacţia de a fi gazdă a distinşilor oaspeţi români, de a putea exprima direct şi din toată inima alesele sentimente de amiciţie şi consideraţie faţă de poporul român prieten şi conducătorul său.

La prefectura din Milano, palat monumental construit în primele decenii ale secolului al 17-lea, preşedintele Consiliului de Stat al Republicii Socialiste România şi tovarăşa Elena Ceauşescu sînt întîmpinaţi de Matteo Matteotti, ministrul comerţului exterior al Italiei, de prefectul provinciei Lombardia, Libero Mazza, împreună cu soţia, de Aldo Aniasi, primarul oraşului.

O companie militară prezintă onorul şefului statului român. Se intonează Imnul de stat al Republicii Socialiste România. Înalţii oaspeţi sînt invitaţi apoi în saloanele palatului, unde se întreţin cordial cu reprezentanţi ai oficialităţilor locale.

...Genova — Torino — Milano, acest triunghi al industriei, a reprezentat, deci, timp de două zile, cadrul vizitei cu un profund caracter de lucru a şefului statului nostru şi, în acelaşi timp, terenul fertil al unor contacte cu personalităţi ale vieţii economice, cu specialiştii şi muncitorii, întîlnirile şi convorbirile preşedintelui Nicolae Ceauşescu deschizînd noi şi generoase perspective conlucrării dintre cele două ţări, cooperării rodnice dintre întreprinderile româneşti şi italiene. În acest context, ziarul „La Stampa" sublinia de altfel : „Aceste întîlniri cu forţele cele mai active ale lumii industriale italiene vor contribui la întărirea raporturilor dintre cele două ţări, deja intense şi consolidate pe plan politic de acordurile ce au fost semnate la Roma". La rîndul său, ziarul „L'Unita", evidenţiind însemnătatea deosebită a celei de-a doua părţi a vizitei, „nu mai puţin importantă ca prima etapă", releva că întreprinderile înscrise în program marchează interesul reciproc pentru o cooperare bilaterală, oferind prilejul discutării şi materializării unor interesante proiecte în acest domeniu.

Făcîndu-se ecoul opiniei publice, întreaga presă italiană continuă să comenteze, totodată, însemnătatea deosebită pentru relaţiile italo-române şi climatul de înţelegere şi cooperare de pe continentul european a Declaraţiei solemne comune româno-italiene, reliefînd semnificaţia deosebită a proclamării la cel mai înalt nivel a principiilor care trebuie să guverneze raporturile între state.

În cadrul acestor dimensiuni conferite, pe drept cuvînt, vizitei, cotidienele „Corriere della Sera", „Il Giorno", „Gazzetta del Popolo", „La voce republicana" consacră ample spaţii momentelor principale ale prezenţei preşedintelui Nicolae Ceauşescu la Genova, în timp ce televiziunea şi radioul, la rîndul lor, le înfăţişează pe larg, apreciind ca „deosebit de călduroasă" atmosfera în care se desfăşoară călătoria şefului statului român.

Reportajul vizitei a fost realizat de :
NICOLAE PUICEA,
NICOLAE VAMVU,
RADU BOGDAN

Fotografii :
ANGHEL PASAT
ION DUMITRU

Ceremonia şi recepţia în onoarea preşedintelui Nicolae Ceauşescu şi a tovarăşei Elena Ceauşescu

Joi seara, primarul oraşului Milano, Aldo Aniasi, şi soţia, au oferit, la Villa Comunale, o recepţie în onoarea preşedintelui Consiliului de Stat, Nicolae Ceauşescu, şi a tovarăşei Elena Ceauşescu. Au luat parte : Ion Păţan, George Macovescu, Ioan Avram şi celelalte persoane care însoţesc pe şeful statului român, precum şi Iacob Ionaşcu, ambasadorul României la Roma. Au fost, de asemenea, prezenţi : ministrul comerţului exterior al Italiei, Matteo Matteotti, ambasadorul Italiei la Bucureşti, Antonino Restivo, numeroşi reprezentanţi ai Consiliului regional şi provincial al Lombardiei.

Recepţia s-a desfăşurat în ambianţa fastuoasă a saloanelor acestei străvechi clădiri, construită în anul 1790, cărora le conferă o şi mai mare strălucire operele semnate de Canova, Pacetti, Marchesi, Bossi. Este şi acesta un semn de înaltă preţuire, o expresie a bucuriei, mîndriei şi onoarei de a avea ca oaspeţi ai oraşului Milano pe solii poporului român.

Exprimînd aceste sentimente, primarul Aldo Aniasi a rostit un călduros salut de bun sosit.

Mulţumind, preşedintele Nicolae Ceauşescu a rostit o cuvîntare cu prilejul acestei ceremonii omagiale care a reunit personalităţi marcante ale vieţii politice, economice, ştiinţifice şi culturale a oraşului Milano şi provinciei Lombardia.

În semn de profundă consideraţie, preşedintelui Consiliului de Stat i s-a oferit în dar o statuetă înfăţişînd simbolul oraşului Milano.

În continuarea solemnităţii, a avut loc recepţia care s-a desfăşurat în aceeaşi atmosferă de caldă cordialitate.

CUVÎNTUL PRIMARULUI ALDO ANIASI

Domnule preşedinte,
Stimată doamnă,

Adresîndu-vă un bun venit din partea administraţiei municipale, vă rog să-mi permiteţi să exprim, înainte de orice, cea mai vie satisfacţie a populaţiei oraşului Milano pentru onoarea ce mi s-a acordat prin această vizită atît de plăcută, care pe noi ne bucură foarte mult.

Oraşul nostru este deosebit de onorat pentru faptul că a fost inclus în programul vizitei pe care pentru prima oară o face în Italia un şef de stat al României.

Un motiv de bucurie şi mai mare constă în faptul că vizita în ţara noastră şi la Milano are loc sub semnul sincerei prietenii şi al celei mai vii dorinţe de colaborare concretă.

Solidaritatea umană, acţiunile comune pentru progresul omenirii, raporturile paşnice, prieteneşti cu popoarele întregii lumi — acestea sînt sentimentele cele mai profunde ale populaţiei oraşului Milano, aceasta caracterizează modul nostru de a ne situa faţă de celelalte popoare. Milano este animat de o mare dorinţă de pace, doreşte să muncească şi să progreseze în libertate şi democraţie, în căutarea unor căi de înţelegere cu celelalte popoare din Europa, pe baza convingerii comune că destinele tuturor naţiunilor sînt strîns legate între ele, că nu există progres real dacă există tensiune, contradicţii, dacă nu se găseşte o armonie care să permită o convieţuire paşnică şi o profundă stimă reciprocă. Cu orice prilej, în cadrul iniţiativelor noastre şi al manifestărilor internaţionale, cum este şi Tîrgul de la Milano, prin munca noastră, noi căutăm să întărim acest principiu.

Ştim, domnule preşedinte, că aceste sentimente ale oraşului nostru sînt pe deplin împărtăşite de dumneavoastră şi de poporul dumneavoastră. Ştim, de asemenea, că dumneavoastră aţi devenit promotorul acestor sentimente, al acestor principii, prin numeroase iniţiative internaţionale pe care am avut prilejul să le apreciem în mod deosebit.

De aceea, simţim o profundă admiraţie pentru dumneavoastră şi pentru ţara pe care o reprezentaţi şi dorim ca aceste întîlniri, din Italia, să dea naştere unor noi perspective de întărire a raporturilor economice, tehnice şi culturale, capabile să ducă la o colaborare şi la progresul comun la care România şi Italia au dreptul să aspire, datorită seriozităţii angajării lor şi dorinţei popoarelor lor de a avea un viitor mai senin şi mai drept pentru toţi.

Oraşul nostru, domnule preşedinte, este un oraş a cărui bogăţie se bazează pe munca locuitorilor săi, harnici prin tradiţie. Este un oraş al schimburilor comerciale, cu o producţie industrială şi cu meşteşugurile înfloritoare. Şi, ca toate societăţile de oameni ai muncii, noi ne manifestăm deschis în faţa celor care doresc să colaboreze cu noi, căutăm să promovăm schimburi şi întîlniri, recunoscînd utilitatea ajutorului reciproc şi fiind gata să colaborăm cu toţi cei care doresc să contribuie împreună cu noi la progresul umanităţii.

Ne apărăm cu străşnicie libertatea şi democraţia pe care ne-am cucerit-o cu preţ greu, în mişcarea de rezistenţă împotriva fascismului şi nazismului şi, de aceea, apreciem popoarele care cunosc valoarea libertăţii şi care au luptat pentru ea, împotriva tiraniei care a oprimat Europa.

Aceste sentimente dorim să vi le exprimăm în momentul în care atitudinea prietenească pe care o manifestaţi dumneavoastră faţă de noi ne întăreşte convingerea că vom avea o colaborare fructuoasă cu ţara dumneavoastră.

Vizita dumneavoastră ne-a impresionat în mod deosebit, pentru că recunoaştem în ea semnul simpatiei şi al interesului faţă de viaţa, de munca şi realizările noastre.

Aceasta ni se pare că este baza unei sincere şi profunde prietenii şi, în spiritul unor astfel de profunde sentimente, vă adresăm din nou cele mai vii mulţumiri pentru faptul de a fi venit printre noi, mulţumiri pe care vi le adresăm dumneavoastră, stimatei dumneavoastre soţii şi tuturor colaboratorilor dumneavoastră, împreună cu cele mai fierbinţi urări din partea mea, personal, şi a oraşului Milano.

DINEU OFERIT DE PREFECTUL PROVINCIEI LOMBARDIA

Prefectul provinciei Lombardia, Libero Mazza, şi soţia au oferit un dineu în onoarea preşedintelui Consiliului de Stat, Nicolae Ceauşescu, şi a tovarăşei Elena Ceauşescu. Au participat persoanele oficiale române care îl însoţesc pe preşedintele Consiliului de Stat în vizita sa în Italia.

Din partea italiană au luat parte : Matteo Matteotti, ministrul comerţului exterior, Paolo Molajoni, şeful ceremonialului preşedinţiei Republicii, Antonino Restivo, ambasadorul Italiei la Bucureşti, şi viceprefectul Ettore Materia.

Dineul s-a desfăşurat într-o atmosferă de cordialitate.

CUVÎNTUL PREŞEDINTELUI NICOLAE CEAUŞESCU

Domnule Primar,
Doamnelor şi Domnilor,

Aş dori să încep prin a exprima satisfacţia mea, a tovarăşei mele şi a colaboratorilor mei, pentru faptul că ne aflăm astăzi în frumosul oraş Milano, că ne putem întîlni cu dumneavoastră.

Aş dori să vă adresez dumneavoastră şi tuturor locuitorilor oraşului un salut cordial din partea mea, a poporului român.

Doresc să mulţumesc preşedintelui Giovanni Leone că ne-a inclus în programul vizitei în Italia şi oraşul Milano.

În aceste două zile, după rezultatele bune pe care le-am avut în cursul părţii oficiale a vizitei, în convorbirile cu preşedintele ţării dumneavoastră, cu primul ministru, cu miniştri, şi după încheierea cu succes a acestei prime părţi prin documentele care au fost adoptate, am putut cunoaşte unele din preocupările industriei italiene din oraşele pe care le-am vizitat. Ştim că Milano este un puternic centru industrial, că el ocupă de altfel un loc important în cadrul relaţiilor României cu Italia. De aceea, sper că vizita pe care o facem în aceste zile, aici, va contribui la identificarea de noi posibilităţi în vederea lărgirii colaborării economice cu întreprinderile din Milano.

V-aţi referit în cuvîntul dumneavoastră, domnule primar, la tradiţiile de luptă antifascistă ale milanezilor. Ne sînt cunoscute aceste tradiţii şi ne bucură faptul că oamenii muncii, locuitorii oraşului dumneavoastră, ocupă şi acum un loc important în această luptă pentru democraţie, pentru cooperare între popoare. Desigur, trăim o epocă de mari schimbări. Popoarele îşi afirmă voinţa şi hotărîrea de a fi stăpîne pe destinele lor, de a-şi dezvolta relaţiile de colaborare aşa cum doresc ele şi de a exclude de pe continentul european sursele de incordare, folosirea forţei sau ameninţarea cu forţa.

După cum se cunoaşte, s-au făcut paşi importanţi pe calea destinderii. Dar, se poate totuşi spune că sîntem abia în început. Urmează ca viitoarea Conferinţă general-europeană — care are toate condiţiile de a se întruni în vara acestui an — să elaboreze principiile de bază privind relaţiile dintre statele continentului nostru.

După cum ştiţi, România se pronunţă ferm pentru ca la baza acestor relaţii să stea egalitatea în drepturi, respectul independenţei şi suveranităţii, neamestecul în treburile interne. Este un rezultat al luptei popoarelor, al activităţii tot mai intense a tuturor statelor faptul că aceste principii sînt tot mai mult recunoscute ca singurele în stare să asigure relaţii noi între toate statele lumii. De altfel, în Declaraţia solemnă pe care am adoptat-o împreună cu guvernul italian sînt înscrise la loc de frunte aceste principii şi angajamentul atît al României cît şi al Italiei, de a acţiona pentru afirmarea lor cu putere în relaţiile dintre toate naţiunile.

Sîntem convinşi că există mari perspective ca popoarele europene să poată avea o perioadă mai îndelungată de pace. Şi depinde de ele ca aceasta să fie o perioadă foarte lungă de pace şi cooperare. Şi, desigur, noi toţi avem obligaţia de a face totul ca în Europa şi în lume să fie eliminat războiul pentru totdeauna.

Ştim cu toţii ce a însemnat fascismul, ce a adus războiul şi de aceea trebuie să facem totul ca nici fascismul, nici războiul să nu mai poată să producă pagube nici unui popor.

De aceea, am ascultat cu multă satisfacţie cuvîntul dumneavoastră că populaţia din oraşul Milano va contribui la realizarea acestor obiective. Iată de ce îmi exprim toată bucuria pe care am avut-o auzind acest lucru. Sîntem şi mai bucuroşi că am putut veni în oraşul dumneavoastră.

Desigur, între Italia şi România există relaţii bune. Există tradiţii vechi. Avem o origine comună. Am luptat în nenumărate rînduri împotriva forţelor reacţionare încă în secolul trecut. Revoluţionarii români au găsit sprijin în Italia.

Astăzi, Italia ocupă un loc important în relaţiile economice ale României — locul al doilea printre ţările occidentale.

În convorbirile pe care le-am avut, am ajuns de comun acord la înţelegerea că sînt posibilităţi largi pentru a extinde mult în următorii ani aceste relaţii.

În cursul vizitelor de ieri şi astăzi, în convorbirile cu conducătorii întreprinderilor pe care le-am vizitat, am constatat cu multă satisfacţie că ceea ce am discutat la Roma se poate materializa în următoarele luni cu rezultate bune în cooperarea cu aceste întreprinderi. Sîntem convinşi că şi cu o serie de întreprinderi din Milano vom realiza, de asemenea, cooperări în producţie, ceea ce va extinde mult relaţiile noastre. Toate acestea vor deschide noi posibilităţi pentru lărgirea schimburilor în toate domeniile, pentru contacte mai largi între popoarele noastre.

Cu aceste sentimente, aş dori ca oraşul Milano să ocupe un loc tot mai important în cadrul relaţiilor cu Italia.

Aş dori, încă o dată, să exprim satisfacţia noastră pentru faptul că sîntem aici şi să-mi exprim convingerea că tot mai mult, între România şi Italia, între oraşele dumneavoastră şi oraşele noastre, se vor dezvolta relaţii tot mai bune. Încă o dată, vă urez dumneavoastră şi tuturor locuitorilor oraşului Milano, multă fericire, pace şi prosperitate.

CUM PREGĂTIM PRACTICA DE VARĂ?

● A.S.C. — factor implicat în buna organizare a practicii ● Opinia studenților: Condiții mai apropiate de universul nostru profesional ● „Nu vom refuza niciodată ajutorul și îndrumarea viitorilor colegi" ● Un vechi deziderat concretizat — programul unitar de practică

Așa cum s-a stabilit la Conferința IX-a a U.A.S.C.R., asociațiile studenților comuniști trebuie să fie participante active în elaborarea tuturor măsurilor menite să asigure o bună desfășurare a practicii. Cum se realizează acest deziderat la Institutul politehnic „Traian Vuia" din Timișoara, ce obiective și-au propus asociațiile studenților comuniști, sînt întrebările pe care le-am adresat tovarășului dr. ing. **Gheorghe Bogoevici**, vicepreședinte al Consiliului U.A.S.C. din Centrul universitar.

„Primele obiective ale asociațiilor studenților comuniști au fost mobilizarea forțelor pentru o muncă politică adecvată și stabilirea unor măsuri organizatorice necesare îndeplinirii în bune condiții a acestui stagiu. Atelierului-școală și de prototipuri al Facultății de mecanică care găzduiește practica unui număr mare de studenți, i se adaugă atelierul de proiectare al Facultății de construcții la a cărui realizare își dau concursul viitorii specialiști ai acestui domeniu, îndeplinind profesiile specifice. O bună parte din studenți își vor continua practica în vară participînd fie la contractele catedrelor, fie la contractele C.S.S.C.P.-ului, care în momentul de față se ridică la 400 000 lei, urmînd ca pînă la sfîrșitul anului să ajungă la un volum de un milion lei. Studenții facultăților cu profil umanist de la Universitate au elaborat împreună cu conducerea institutului un program ce prevede o serie de optimizări în ideea sincronizării fondului acestui stagiu cu necesitățile profesiunii. Astfel, studenții vor participa efectiv la acțiunile consiliilor pionierilor, ale comitetului județean și municipal U.T.C., vor îndruma și organiza activitățile de vară în învățămînt, instituții și cămine culturale și sportive, în orașe și sate.

Datorită faptului că o serie de unități industriale, economice, social-culturale vor primi în practică și studenți din alte centre universitare, ne-am gîndit și la organizarea activității cultural-educative, sportive și de divertisment pentru colegii noștri. Vom sonda, de asemenea, mai precis ca în alți ani, posibilitățile întreprinderilor de a angaja studenți la locuri de muncă descompletate prin concedii, dar numai în profesiile viitorului domeniu de specializare.

Tot în cadrul acestui stagiu vom extinde activitatea C.S.S.C.P.-ului printr-o colaborare a studenților politehniști și medicmiști în domeniul aparaturii electronice medicale, fapt care va relansa și interdisciplinaritatea, condiție importantă a aplicabilității unor cercetări și proiectări în discipline conexe.

Alexandru Tanca, de la Facultatea de construcții civile, ne spune că este absolut necesar ca un inginer constructor să cunoască ansamblul meseriilor practicate pe șantier. Ignorîndu-le, nu va ști să solicite eforturi necesar realizării unui obiectiv, nu se va putea impune ca un bun coordonator al muncii într-o unitate specializată. De acea, consider drept foarte bună concepția actualului stagiu de practică în care avem posibilitatea să lucrăm în echipe de dulgheri, zidari, fasonteri, betoniști, mozaicari la ridicarea viitorului nostru atelier-școală și de proiectare. Cadrele didactice ne coordonează munca la fel ca diriginții de șantier, iar în vară pentru accelerarea lucrărilor vom lucra în două schimburi. Acest fel de practică ne este util și pentru confruntarea concretă cu unele discipline ca Fundații, Elasticitate, Rezistența materialelor, Materiale de construcții. **Georgeta Stoianovici**, secția silicați, spune: „Am muncit cu rezultate bune în secțiile întreprinderii „Arădeanca" și sperăm să continuăm la fel în vara acestui an. Un scurt stagiu de inițiere ne poate facilita preluarea unei întregi secții în trei schimburi. O serie de unități industriale — I.R.I.S.-Cluj, Combinatul chimic Făgăraș, Solventul, Fabrica de zahăr și AZUR-Timișoara au de pe acum centralizate locurile noastre de practică în funcție de posibilitățile efectuării unor operații concrete. Niciodată excursiile în practică prin întreprinderi, datorate unei insuficiente îndrumări, nu ne-au fost folositoare. O vizită de studiu are un alt caracter și nici în cadrul acestora nu trebuie să stăm degeaba". **Horst Glad**, președintele Consiliului A.S.C. de la Facultatea de chimie menționa, printre condițiile unei practici de vară eficiente și capacitatea reală a îndrumătorilor din partea întreprinderilor. „Acestia trebuie să se ocupe mai mult ca în trecut de asigurarea locurilor efective de muncă, să poată verifica, în orice moment, cît și cum am muncit".

— afirma tovarășul inginer **Nicolae Popescu**, director tehnic al Uzinei mecanice Timișoara, cea mai mare unitate industrială care găzduiește practica studenților. Totuși, sînt necesare unele corective față de anii trecuți. Noi primim circa 1 000 de studenți în perioada de vară. O mai bună eșalonare a perioadelor de practică duce la o atingere mai rapidă a scopului. Aglomerarea cu sute de studenți într-o secție provoacă neajunsuri și de o parte și de cealaltă. Vom angaja în limita posibilităților studenții care se dovedesc buni cunoscători ai mașinilor-unelte. Pentru ceilalți ar trebui luată și un număr mai mare de cadre didactice îndrumătoare. Din partea întreprinderii vom asigura îndrumarea studenților cu ingineri stagiari, care cunosc deja solicitările producției și care vor putea transmite mai ușor viitorilor colegi experiența uzinei. Și încă o recomandare: nu este bine să se facă rotație în secții. Fluxul tehnologic poate fi cunoscut într-o vizită de documentare, dar munca efectivă nu se poate învăța decît la un singur agregat, mașină-unealtă etc.".

În cadrul Institutului politehnic „Traian Vuia" au fost elaborate programe de practică ce conțin o viziune unitară asupra întregii perioade efectuate de studenți în timpul studiilor și vara. „În cadrul acestei programe — ne spunea prof. dr. ing. **Ioan De Sabata** prorectorul institutului — este prevăzută calificarea studenților din primii doi ani, într-o serie de meserii: strungar, lăcătuș, frezor, electrician de întreținere, bobinator, electronist, sudor. Atelierul-școală facilitează cunoașterea principiilor tehnologiilor de fabricație putînd asigura și materializarea unor idei novatoare menite să contribuie la ridicarea tehnicității mijloacelor de producție. Convențiile cu întreprinderile sînt încheiate și în această perioadă, cadre didactice se deplasează pentru verificarea condițiilor de desfășurare a practicii. Faptul că în acest an fiecare student urmează un program unitar, care cuprinde și efectuarea de teme bine individualizate însoțite de studii și cercetări, contribuie mai eficient la eliminarea acomodării cu viitorul loc de muncă, acum bine cunoscut încă din timpul studiilor".

CĂLIN STĂNCULESCU

Școlarii din Vulcănești — Argeș, renumiți pictori-copii, la una din obișnuitele pedinte de lucru. Ce surprize ne pregătesc? Le vom primi, desigur, într-o viitoare expoziție

Foto: O. ARCADIE

PIONIERII DIN ZALĂU ȘI PRODUCȚIA DE CARTURI

Pionierii din Zalău, care au construit primele carturi pionierești din țară, au devenit de curînd și producătorii de serie ai anvelopelor cu marca „Sălaj", destinate acestor autovehicule și micromotocicletelor pe care le livrează cercurilor de tehnică auto-moto din Casei pionierilor. Instalația-presă cu care prelucrează cauciucul a fost construită sub îndrumarea profesorului de practică productivă Iuliu Barta. Specialiștii Filaturii de bumbac din localitate au comandat micilor „industriași" un lot complet de cupluri de ring din cauciuc, piese pe care le importau. Cele 200 de „cupluri" livrate pînă acum satisfac întru totul cerințele tehnicii. Pentru producția de serie a unor piese de schimb pentru carturi, pionierii din Zalău au construit și au pus în funcție o originală turnătorie de metale neferoase care folosește drept energie termică o... butelie de aragaz.

ÎNSEMNĂRI

O SILABĂ ÎN PLUS...

Un prieten pasionat de semantică mi-a istorisit nu de mult o întîmplare pe care o socotea hazlie. Mărturisesc că, personal, n-am găsit-o astfel. Mi s-a părut că dincolo de aparențele ei „colorate", povestea avea în fond un gust amar. Dar să nu anticipăm.

— Cu ani în urmă — își amintea amuzat amicul meu — pe vremea cînd eram elev de liceu într-un oraș de provincie, a venit să asiste la o adunare a noastră cineva. La ordinea de zi era o dezbatere despre „relațiile dintre băieți și fete". Niște colegi tocmai fuseseră surprinși, cu cîteva seri înainte, plimbîndu-se, cu prietenele lor, pe aleea cu castani din spatele internatului. Referatul — care cam dezaproba atitudinea aceasta neprincipială — ne cerea să ne spunem părerea despre fapta necugetată a colegilor noștri. Dar discuția nu reușea să se înfiripe.

— Haideți, tovarăși, ce naiba — a intervenit atunci acel tînăr și sobru cineva. Sîntem atîtea capete aici. Pînă la urmă nu se poate să nu „eludăm" problema.

Voise să spună: „elucidăm".

Băieții au izbucnit în rîs și atunci acel cineva tînăr și sobru s-a supărat foc. Nu pentru că s-ar fi simțit jignit, ci pentru că interpretase veselia iscată spontan drept o dovadă de neîncredere a băieților în puterea organizației de a lămuri lucrurile...

...Întîmplarea relatată mai sus poate să ni se pară astăzi întrucîtva nostimă. Nu acesta este însă motivul pentru care am amintit-o. Am avut surpriza să constat că încă n-a dispărut cu totul acea spită a lui cineva, pentru care obligația de a elucida problemele ridicate de viață echivalează adesea, în practică, cu încercarea de a eluda aspectele mai „spinoase", mai „delicate".

Am asistat deunăzi la o scenă care mi s-a părut relevantă pentru o atare mentalitate. Cîțiva tineri, după cum am aflat mai tîrziu, elevi în ultima clasă de liceu, asistaseră la un meci de baschet disputat de colegele lor și acum le așteptau la ieșirea din sala de sport.

— Voi ce așteptați aici? — l-a interpelat, fără nici o altă introducere, un profesor, tînăr și el, care — mi s-a spus — era chiar îndrumătorul U.T.C. al școlii.

— Așteptăm să iasă fetele. Vrem să le felicităm pentru victorie — a explicat politicos unul din băieți.

— Lăsați-le și nefelicitate. Dați-i drumul acasă! I-a invitat vajnicul pedagog, pe același ton iritat.

— De ce? a încercat, timid, tînărul să capete explicație.

— De-aia! Ești utecist și trebuie să înțelegi!

Băiatul era într-adevăr utecist. Dar de înțeles nu prea reușea să înțeleagă motivul pentru care dorința lui și a prietenilor, de a-și felicita colegele după un succes sportiv, era atît de drastic sancționată.

Nu știu, n-aș vrea să greșesc. Nu cunosc antecedentele acelei întîmplări. Poate că profesorul avea motivele lui să socotească astentarea aceea inoportună. Dar modul concret în care a procedat în situația amintită mi se pare un exemplu tipic de substituire a necesității de a elucida implicațiile unor relații atît de gingașe, cu graba de a eluda aspectele mai deosebite. Ciudat, dar a eluda li se pare unora mai simplu și mai la îndemînă decît a elucida. Nu știu exact de ce. Poate fiindcă cel de-al doilea termen are o silabă în plus...

DORU MOȚOC

Pe agenda de lucru a învățămîntului politico-ideologic U. T. C.

Moment de bilanț dar și de însușire a noi cunoștințe

PRIN CE ACȚIUNI MANIFESTĂRI MARCAȚI ACEST SFÎRȘIT DE AN ÎN ÎNVĂȚĂMÎNTUL POLITICO-IDEOLOGIC U.T.C.? Iată întrebarea pe care am pus-o unor activiști, secretari de organizații U.T.C. pe întreprindere și propagandiști din municipiul București. Se simte necesară în acestă introducere a preciza deoarece în cursul documentării unii interlocutori (și ca ei ar putea să creadă și unii cititori) au înțeles că întrebarea i-ar solicita să vorbească despre această ultimă etapă în învățămîntul politico-ideologic U.T.C. ca despre un moment de „campanie" fără continuitate cu restul anului de învățămînt sau cu începutul celui ce urmează. Experiența ne-a convins că etapa finală a unui an de învățămînt nu înseamnă un moment de campanie decît pentru aceia care vor să prindă din urmă ceva din „bagajele de cunoștințe" pe care la lunile dinainte le-au ignorat. Dar sfîrșitul unui an de instrucție a adus dintotdeauna în actualitate recapitularea, temele de sinteză cu referințele lor de rememorare, de actualizare, de fixare. Ultimele săptămîni ale unei astfel de activități sînt, într-un cuvînt, închinate bilanțului, analizei, dar și gîndurilor de viitor. Cam așa credem că trebuie să arate, în mare, și biografia acestor săptămîni ce marchează sfîrșitul anului de învățămînt politico-ideologic U.T.C. Deci specificul organizatoric al acestei etape face de fapt obiectul anchetei de față.

Începem prin a relata discuția avută cu Maria Dimitriu, propagandist la unul din cercurile de învățămînt politic și ideologic U.T.C. din întreprinderea bucureșteană „Tricodava". Iată ce am aflat de la Maria Dimitriu: „Am condus în acest an un cerc de învățămînt politico-ideologic la ciclul „Tradiții revoluționare ale clasei muncitoare și ale partidului". În luna mai mă voi întîlni cu cursanții de două ori. O dată pentru o expunere finală și a doua oară pentru un seminar recapitulativ. Împreună am convenit că un cadru eficient și în același timp agreabil pentru o recapitulare ar fi un concurs „Cine știe cîștigă". Și ar mai fi ceva... În luna iunie, deși anul de învățămînt va fi atunci deja încheiat, vreau, și credeți-mă că în această intenție sînt îndreptățită sprijinită de dorințele cursanților mei, să facem o vizită la Muzeul de istorie al partidului. Asigurăm astfel o continuitate în pregătire, și o fixare a cunoștințelor. Am convingerea că astfel de acțiuni repetate pe perioada de vară sînt cele mai reale premise pentru o mai bună participare a tinerilor în viitorul an de învățămînt politico-ideologic U.T.C." Nu putem să nu fim întrucîtva de acord cu această părere.

Ultimirea reporterului a venit tocmai în urma discuției avute cu secretara organizației U.T.C., Irina Nicolae, de la aceeași întreprindere. La întrebarea care polarizează discuțiile de față am primit un răspuns scurt și cu toate încercările noastre nu va fi nici mai tîrziu completat de interlocutoare sau de șefa resortului politico-ideologic din comitetul U.T.C. și întreprinderii — **Lidia Pekar**. Am notat răspunsul lor: „Dat fiind că învățămîntul politico-ideologic se încheie în această lună, ultimele două teme se vor desfășura în cadrul a două întruniri pe parcursul lunii mai. Vedeți și dumneavoastră că un seminar recapitulativ sau eventuale teme de sinteză ar solicita o a treia întîlnire în aceeași lună". De acord cu interlocutoarele noastre că o a treia întîlnire nu e o soluție, dar pînă la această ieșire din impas mai sînt și alte posibilități. Am încercat să aflu de ce comitetul de aici nu a conceput, organizatoric vorbind, acest moment final la adevărata lui semnificație. Consemnăm răspunsul interlocutoarelor noastre: „Nu am primit instrucțiuni de la sector (sectorul 6 n.r.) să marcăm prin ceva deosebit finele acestui an de învățămînt politic". Dar oare îndemnul la inițiativă, la originalitate care se face atît de des și la care chiar comitetul U.T.C. de la această întreprindere apelează — nu este oare el însuși o invitație suficientă? Discuția relatată anterior purtată de noi cu una dintre propagandistele de aici — Maria Dimitriu — a demonstrat secretarul organizației U.T.C. și responsabilei resortului politico-ideologic că dacă ar fi cunoscut mai bine situația din organizația lor ar fi avut destule elemente pentru un răspuns satisfăcător la întrebarea cu care am deschis discuția de față.

La uzinele „Electromagnetica" planul manifestărilor, elaborat de comitetul U.T.C. de aici, a fost principalul liant al discuțiilor: „La noi în uzină specificul acestui moment va fi marcat, ne-a declarat Florea Diaconescu, secretarul organizației U.T.C., de o suită de acțiuni prin care fiecare propagandist va supune dezbaterii cele mai arzătoare probleme economice ale uzinei. Tinerii vor discuta și vor concretiza în sarcini ale colectivelor lor probleme ca: folosirea cu maximă eficiență a capacităților de producție, creșterea indicelui de folosire a mașinilor, aspecte legate de modernizarea producției și de ridicarea calității produselor. Nu vor lipsi nici discuții pe teme educative ca de pildă: respectul față de normele moralei comuniste, atitudinea înaintată față de muncă, promovarea principiilor eticii și echității în viața personală și de familie". Nouă „planul acestor intenții" ni s-a părut suficient de complet ca să alcătuiască subiect de dezbateri pentru un întreg an de învățămînt. Lăudabile aceste teme pentru actualitatea lor, pentru că sînt aproape de problemele producției, de sarcinile economice ale uzinei. Am reținut ca valoroasă și întîlnirea care va avea loc în această lună între propagandiști și factori de răspundere în viața uzinei. Atunci se va urmări o cunoaștere mai temeinică de către propagandiști — și prin ei de către toți uteciștii — a sarcinilor de producție ce le revin în următoarea etapă. În urma unei astfel de discuții problemele teoretice amintite mai sus de secretarul organizației de la „Electromagnetica" au multe șanse de a căpăta o adevărată semnificație de îndemn la acțiune pentru fiecare cursant. La sediul aceluiași comitet am stat de vorbă și cu Victor Chirilă, propagandist. Am reținut din această discuție, ca foarte importantă, intenția sa, și nu numai a sa ci și a celorlalți propagandiști, de a sonda părerile tinerilor cu privire la desfășurarea învățămîntului în anul următor. Binevenită și dorința comitetului U.T.C. de aici de a sonda opinia uteciștilor, ceea ce va permite constatări cu valoare generalizată — bază propice unor soluții eficiente pentru viitorul an. Propagandiștii, birourile U.T.C., comitetul U.T.C. al uzinei vor avea de asemenea un schimb de păreri privind atît modul de organizare cît și direcțiile unei orientări spre o tematică mai legată de viața uzinei. Într-un astfel de schimb de opinii își pot găsi rezolvarea și cele mai bune soluții pentru o raportare a conținutului acțiunilor la situații concrete din viața uteciștilor, la sarcinile colectivelor lor. În adunările generale U.T.C. din această lună, ca și din luna viitoare vor fi înserate puncte pe ordinea de zi în care uteciștii vor discuta pe aceleași teme și cu aceeași finalitate.

La comitetul U.T.C. al sectorului 1 am purtat o discuție cu Radu Constantinescu — secretar cu problemele de propagandă. În toate organizațiile se vor desfășura în această lună seminarii recapitulative, vor avea loc discuții pe teme propuse de cursanți și propagandiști. Intențiile sînt ca dezbaterile din aceste săptămîni să fie un „termen superior" al comparației cu cele care au avut loc în cursul anului. Multe organizații vor iniția consultații la care tinerii pot afla răspunsuri de la persoane competente în diverse domenii. Adunările generale din această lună și-au înserat pe ordinea de zi informări politice curente. Numeroși tineri se vor întîlni cu activiști de partid și de stat. Vor asista în cadrul Ateneului tineretului la acțiuni organizate de Centrul de informare și documentare. Manifestările de aici au un obiectiv comun — să ajute cît mai mult organizațiile U.T.C. ale sectorului nostru în întrecerea „Tineretul — factor activ în îndeplinirea cincinalului înainte de termen".

DORINA TURCU

Ștafeta culturală „Drumul lui Tudor", acțiune a tinerilor mehedinți, aflată la a cincea ediție, urmărește printr-un lanț de activități itinerariul străbătut acum 152 de ani de Tudor Vladimirescu și pandurii săi, în trecere spre București. Punctul de plecare al ștafetei l-au constituit manifestările de la Baia de Aramă, unde, circa 1 500 de tineri și vîrstnici s-au strîns laolaltă să evoce figura viteazului domn român, sărbătorindu-l printr-un simpozion, un recital de poezie patriotică, un montaj literar și o serbare cimpenească incluzînd cîntece și jocuri populare, întreceri sportive etc. În următoarele zile, Ștafeta va poposi în localitățile Broșteni, Șișești, Căzănești, Corcova, Cerneți, oprindu-se la Strehaia, pe 10 iunie, întîmpinată pretutindeni cu manifestări similare.

O CRONICĂ A VIEȚII

(Urmare din pag. I)

Leordeni are o vechime de peste 7 decenii de activitate. Prin caracterul patriotic al programului său formația avea de acum 60 de ani legături strînse cu asociația culturală ASTRA din Transilvania, argeșenii organizînd acolo șezători corale românești, împrumutînd instructori și dirijori pentru a instrui formațiile din satele ardelene, trimițînd partituri și chiar cîntăreți. Și astăzi formațiile corale de aici păstrează și au extins legăturile culturale cu sate din țară: Ardusat (Maramureș), Chizătău (Timiș), Sălște (Sibiu), Gura Humorului (Suceava). Între coruri se petrece un schimb de mesaje artistice și patriotice, se cunoaște direct, de la o sursă fidelă, fără intermediari neavizați, creația populară și portul local. Astfel s-a auzit în Maramureș „Cîntecul Rodului", aranjament coral după balada haiducului de la Greci ucis de poteră acum 150 de ani, „Apleacă-te bradule" compoziție scrisă de Gheorghe Dumitrescu pentru corul din Topoloveni, „La Hidrocentrală în Argeș" scris special pentru corul din Leordeni. Formațiile corale din Valea Circinogului, care au stabilit în județ o adevărată școală de dirijorat, au contribuit din plin la alcătuirea altor colective artistice de amatori: Corul „Muncitoarea" din Topoloveni, corurile de la „Textila" sau „Uzina mecanică Mușcel" afirmate de mult timp în mișcarea artistică de amatori au fost alcătuite cu sprijinul dirijorilor de aici — Gheorghe Gomoiu și Ion Ionescu.

„Glasul-glasurilor"

„Statul major" al tuturor cîntecelor corale se află la Palatul din Pitești. Desigur, nu se poate face monografia și istoricul activității fiecărei formații. Dar corul bărbătesc de voci egale de la Palatul culturii pare că merită acest lucru. Sub conducerea dirijorului Emanoil Popescu, remarcabil activist cultural, corul bărbaților alcătuit cu muncitorii de pe platformele industriale ale Argeșului constituie prin programul său o adevărată școală de educație patriotică a tineretului. Cele mai noi cîntece din repertoriul coral lansat de Uniunea compozitorilor sînt aici prelucrate și ascultate în primă audiție. Uniunea compozitorilor, mai cu seamă maestrul Gheorghe Dumitrescu, aici își verifică și experimentează partiturile cîntecelor de masă. Înființat abia în 1955 (față de alte coruri centenare) corul Palatului din Pitești a fost martorul tuturor evenimentelor înfăptuite în Argeș, în acești ultimi ani. Repertoriul său, bogat alcătuit din peste 200 de cîntece, care marchează momentele de început ale revoluției culturale sau evocă direct sufletul construcției socialiste („Partidului erou", „Partid pavăza mea", „Cîntecul partizanilor păcii", „Slăvim o viață nouă", „Pe drumul marelui partid", „Te cînt partid", „Glorios partid", „Lumina ta partid", „Arcașul", „Românul" de Ciprian Porumbescu, „Pe al nostru steag", „Tricolorul", „Pui de lei", „Privesc din Doftana", „Imn Republicii", „1 Mai", „Cîntecul hidrocentralei" ș.a., este alcătuit așadar din cîntece de mare succes răspîndite în turneele întreprinse în țară și peste hotare, turnee care au transformat corul într-un adevărat mesager al cîntecelor revoluționare. Repertoriul său este o adevărată cronică a vieții sociale scrisă prin cîntece. Fiindcă oriunde s-a inaugurat un nou șantier, s-a deschis un nou obiectiv industrial ori s-a încheiat o mare lucrare din ansamblul construcțiilor din Argeș, corul — uriaș cîntăreț, evocator al acestor înfăptuiri a fost prezent cu „glasul său" la toate aceste sărbători.

Ca este reuniunea corală „Freamătul holdelor"

Duminică 13 mai într-a 11-a zi a „Memoriei Argeșului" — amplă manifestare cultural-educativă organizată în fiecare primăvară în satele județului — a luat ființă reuniunea corală „Freamătul holdelor" care adună corurile societăților culturale de pe văile Dîmbovnicului, Teleormanului și Cotmenei, zona folclorică fiind chiar grînarul moromeților integrată administrativ Argeșului. Din articolul II al regulamentului de funcționare reiese că scopul acestei reuniuni corale este:

— să contribuie prin activitatea sa la educația estetică și etică, patriotică și politică a oamenilor;

— să contribuie la înnoirea și îmbogățirea repertoriului formațiilor corale cu lucrări valoroase din creația românească contemporană dedicată muncii pentru construirea socialismului și trecutului revoluționar de luptă al poporului;

— pentru atragerea tineretului în coruri, pentru educația lor prin cîntece revoluționare și patriotice — reuniunea corală va înființa cîte un cor de copii pe lîngă fiecare formație corală existentă.

Colectivele de artiști amatori sînt angajate direct în procesul social pe care îl parcurge viața, în care sînt cuprinși oamenii. Aceste colective compun o cronică vie, scrisă cu cîntece, a tuturor înfăptuirilor noastre.

MĂSURA OAMENILOR

(Urmare din pag. I)

anului se vor economisi circa 1,5 milioane lei valută.

— Ca la o sărbătorire a zilei de naștere sau a Anului Nou, ne declară Nicolae Tonoiu, inginerul șef al uzinei, sîntem tentați să privim în urmă și în noi înșine pentru a căuta dimensiunile viitoare, ale noastre și ale uzinei. În ochii mei din anii '64 sau '65, cînd ne luptam cu greutățile începutului nu-mi apărea posibilă nici atingerea parametrilor proiectați, iar acum pregătim aproape fără investiții suplimentare, dublarea capacității de producție.

„Aproape fără investiții suplimentare", e un fel de a spune deoarece tinerii operatori chimiști, maiștrii și inginerii au investit, fără economie întreaga lor capacitate de muncă, forța lor creatoare în viitorul acestei uzine. Dublarea capacității instalației se va obține cu foarte puține completări de utilaje noi, dar cu o mare investiție de inteligență tehnică. La baza acestei creșteri a capacității instalației stau nu mai puțin de 7 invenții semnate de cadrele tehnice de la serviciul cercetări al Combinatului Petrochimic Borzești în colaborare cu specialiștii uzinei.

— Sîntem de aceeași vîrstă, toți am venit aici din facultate și am crescut odată cu pretențiile tot mai mari pe care ni le-am impus în exploatarea instalațiilor, ne spune tovarășul inginer doctor Teodor Crișan, șeful serviciului cercetări, coautorul a 15 invenții. Am tras cu toții și la bine și la rău și pe nesimțite parcă, s-a închegat un colectiv foarte bun. Așa se face că la noi nu există o graniță între cercetare și secțiile de producție. Aici toată lumea se ocupă de producție pentru a putea rezolva mai bine problemele de cercetare. Și invers. E o slăbiciune a noastră, o plăcere atît de mare această meserie încît ea a ajuns să însemne totul pentru noi. Munca în uzină, munca pentru uzină ne acaparează în întregime. Am făcut din cauciuc scopul suprem al vieții noastre.

— Vă rugăm să prezentați pe scurt principalele invenții care au făcut posibilă mărirea capacității instalațiilor de la secția cauciuc.

— Este vorba în primul rînd de elaborarea unui proces tehnologic care asigură o viteză mai mare de reacție, un timp mai scurt de polimerizare și în final o suplimentare a capacității instalației cu 30 la sută. Semnatari de onoare: ing. Lucia Cocea și ing. Maria Baciu. Colectivul nostru a pus la punct și îmbunătățirea procesului tehnologic prin schimbarea raportului între componenții și modificarea conversiei de reacție. În colaborare cu specialiștii și tehnicienii din secție am introdus în producție curentă trei noi sortimente de cauciuc. Acum lucrăm la realizarea industrială a încă trei produse noi: Carom 60 și două tipuri de latex cu întrebuințări speciale: unul pentru impregnarea țesăturilor textile, altul pentru fabricarea unor mase plastice.

— Cine sînt semnatarii acestor invenții, coautorii „investiției" pentru dublarea capacității secției cauciuc.

— Ar trebui să vă înșir aici aproape jumătate din salariații uzinei. Din această enumerare nu putem omite colectivele de cercetare conduse de inginerii Iosif Sirchis, Maria State, Ruxandra Oniga, Miclos Farkaș sau Adrian Cosăveanu. La acestea se adaugă specialiștii din producție, care au colaborat la rezolvarea problemelor tehnice ridicate de materializarea invențiilor amintite. Între acestea un rol foarte important a avut și are inginerul Eugeniu Bucin, șeful secției cauciuc.

Timp de cîteva ore inginerul Eugeniu Bucin ne-a explicat istoria și viitorul fiecărei instalații, povestea fiecărui colț din secția pe care o conduce. „Acum, paralel cu producția facem pregătirile pentru luna iunie cînd e prevăzută întreruperea pentru reparații și vom putea lucra din plin la montaj. Într-o singură lună va trebui să punem sus toate utilajele, ne spune inginerul Eugeniu Bucin. Este o treabă la care toți vom pune umărul, vom lucra nu 8 ore pe zi ci cît va fi nevoie.

În perspectiva acestui efort tinerii de la Uzina de cauciuc sintetic din Borzești sărbătoresc aniversarea despre care vorbim sub semnul viitorului. Sub semnul viitorului s-a desfășurat și joia tineretului organizată săptămîna trecută la Casa de cultură a sindicatelor din municipiul Gh. Gheorghiu-Dej închinată uteciștilor „de la cauciuc". Evidențiați citați public cu acest prilej de Mihai Darie, secretarul comitetului U.T.C. — Angheluță Nicolae, Doru Munteanu, Nicolae Antohi, Silvia Jipa, Tanța Moldoveanu, Clara Antol etc — sînt exemple de tineri care sporesc prin faptele lor prestigiul propriu și al uzinei. Dar despre realizările lor ne va putea vorbi mai bine înfățișarea și prestigiul uzinei peste 10 ani.

MESAJUL
preşedintelui Consiliului de Stat al Republicii Socialiste România,
NICOLAE CEAUŞESCU,
adresat Organizaţiei Unităţii Africane (O.U.A.) cu prilejul celei de-a X-a aniversări

Aniversarea a 10 ani de la crearea Organizaţiei Unităţii Africane îmi oferă plăcutul prilej de a vă adresa, dumneavoastră, şefilor de state, tuturor reprezentanţilor ţărilor şi popoarelor africane, participanţi la această reuniune jubiliară, un călduros salut şi cele mai cordiale felicitări, în numele Consiliului de Stat şi al guvernului Republicii Socialiste România, al poporului român şi al meu personal.

Crearea Organizaţiei Unităţii Africane a reprezentat un moment important în viaţa popoarelor Africii, în lupta pentru abolirea definitivă a colonialismului, a politicii neocolonialiste şi de discriminare rasială, pentru cucerirea şi apărarea dreptului fiecărui popor de a-şi hotărî de sine stătător soarta, în conformitate cu interesele sale legitime.

A X-a aniversare a creării Organizaţiei Unităţii Africane are loc în condiţiile cînd în viaţa internaţională se afirmă tot mai puternic voinţa popoarelor de a impune destinderea, colaborarea şi securitatea, de a stinge focarele de tensiune şi război, de a asigura triumful cauzei păcii şi progresului. Popoarele africane aduc o contribuţie tot mai însemnată la dezvoltarea acestui climat, participînd tot mai activ la întreaga viaţă internaţională, la soluţionarea, în spiritul păcii şi colaborării, a problemelor cu care se confruntă astăzi omenirea. Ele se afirmă tot mai mult drept o puternică forţă progresistă contemporană în lichidarea vechii politici imperialiste de dominaţie şi dictat, în lupta generală a popoarelor pentru aşezarea relaţiilor dintre state pe baze noi, pe principiile egalităţii, respectului, independenţei şi suveranităţii naţionale, neamestecului în treburile interne şi avantajului reciproc, ale nerecurgerii la folosirea forţei şi ameninţării cu forţa.

Folosesc acest prilej pentru ca, în numele României socialiste, al poporului român — care a dus el însuşi, timp de veacuri, o luptă plină de sacrificii pentru eliberare naţională şi socială — să reafirm profunda noastră solidaritate cu lupta popoarelor africane împotriva imperialismului, colonialismului, neocolonialismului, a oricărei forme de dominaţie şi asuprire. România este ferm hotărîtă să acorde, în continuare, întregul său sprijin politic, diplomatic, moral şi material statelor africane şi mişcărilor de eliberare naţională din Angola, Mozambic, Guineea-Bissau, Namibia în lupta lor justă pentru libertate şi progres social, pentru înfăptuirea năzuinţelor lor fundamentale. Guvernul şi poporul român condamnă cu fermitate politica de discriminare rasială şi apartheid dusă de regimurile rasiste din Africa de sud şi Rhodesia, sprijină cauza dreaptă a mişcărilor antirasiste.

Ţara noastră militează cu hotărîre pentru aplicarea neîntîrziată a prevederilor Declaraţiei O.N.U. cu privire la acordarea independenţei tuturor ţărilor şi popoarelor coloniale şi a tuturor rezoluţiilor referitoare la decolonizare şi apartheid. Apreciem ca un fapt deosebit de pozitiv adoptarea de către Adunarea Generală a Organizaţiei Naţiunilor Unite a rezoluţiei cu privire la recunoaşterea mişcărilor de eliberare naţională din colonii de pe continentul african drept singurele reprezentante legitime şi autentice ale popoarelor respective.

În cadrul relaţiilor multilaterale de prietenie şi colaborare dintre România şi statele Africii, vizita pe care am întreprins-o anul trecut în unele ţări africane, întîlnirile şi convorbirile avute cu acest prilej, ca şi în alte ocazii, cu şefi de state, cu conducători ai unor mişcări de eliberare naţională au contribuit la dezvoltarea prieteniei şi conlucrării reciproc avantajoase — politice, economice şi în alte domenii — dintre România şi aceste ţări. Doresc să reafirm şi cu acest prilej hotărîrea ţării mele, a poporului român de a întări solidaritatea şi a adînci colaborarea cu toate ţările care au păşit pe calea dezvoltării independente, în folosul comun, în interesul păcii şi colaborării internaţionale. Republica Socialistă România — ea însăşi ţară în curs de dezvoltare — înţelege, sprijină şi va sprijini şi în viitor eforturile statelor africane pentru lichidarea stării de subdezvoltare, a decalajului economic care le desparte de statele avansate economic.

La a 10-a aniversare a creării Organizaţiei Unităţii Africane, urez din inimă popoarelor africane noi şi noi succese în lupta lor pentru abolirea totală şi definitivă a colonialismului şi neocolonialismului, pentru dezvoltare economico-socială independentă, pentru pace şi colaborare internaţională.

TELEGRAME

Tovarăşul NICOLAE CEAUŞESCU a adresat tovarăşului IOSIP BROZ TITO, preşedintele Republicii Socialiste Federative Iugoslavia, preşedintele Uniunii Comuniştilor din Iugoslavia, următoarea telegramă :

Îmi este deosebit de plăcut a vă adresa, cu prilejul zilei dumneavoastră de naştere, calde felicitări împreună cu cele mai cordiale urări de succes în activitatea consacrată edificării societăţii socialiste în Republica Socialistă Federativă Iugoslavia, progresului şi bunăstării popoarelor iugoslave frăţeşti.

Folosesc acest prilej pentru a reafirma preţuirea înaltă pe care o dăm relaţiilor de stimă şi încredere reciprocă existente între Partidul Comunist Român şi Uniunea Comuniştilor din Iugoslavia, între Republica Socialistă România şi Republica Socialistă Federativă Iugoslavia şi îmi exprim convingerea că aceste relaţii vor cunoaşte o continuă dezvoltare în interesul popoarelor român şi iugoslave, al cooperării internaţionale.

Vă urez, dragă tovarăşe Tito, multă sănătate, viaţă îndelungată şi noi succese, spre binele popoarelor iugoslave, al cauzei securităţii internaţionale, democraţiei şi socialismului.

Preşedintele Consiliului de Stat al Republicii Socialiste România, NICOLAE CEAUŞESCU, a adresat preşedintelui Naţiunii Argentiniene, DR. HECTOR J. CAMPORA, următoarea telegramă :

Stimate domnule preşedinte,

Îmi este deosebit de plăcut să vă adresez, în numele Consiliului de Stat al Republicii Socialiste România, al poporului român şi al meu personal, cele mai calde felicitări cu ocazia preluării înaltei funcţii de preşedinte al Naţiunii Argentiniene şi urări de succes deplin în nobila dumneavoastră misiune dedicată prosperităţii, independenţei şi suveranităţii naţionale a poporului argentinian.

România priveşte cu interes şi simpatie eforturile Argentinei pentru dezvoltarea sa economică şi socială, activitatea sa pe plan internaţional în favoarea păcii şi cooperării între naţiuni libere şi egale în drepturi.

Popoarele român şi argentinian, deşi se află la mari distanţe geografice, datorită afinităţilor de limbă şi cultură, preocupării pentru progresul lor economic şi social, sînt deopotrivă interesate în dezvoltarea relaţiilor de prietenie şi colaborării fructuoase în domenii de interes reciproc.

Doresc să dau expresie profundelor noastre sentimente de satisfacţie pentru faptul că raporturile între România şi Argentina, iniţiate din dorinţa comună de cunoaştere şi prietenie între cele două popoare şi care au o tradiţie de aproape un secol, cunosc astăzi o dezvoltare continuă în toate domeniile, pe baza principiilor independenţei şi suveranităţii naţionale, a egalităţii în drepturi, a neamestecului în treburile interne, al avantajului reciproc.

Îmi exprim convingerea că vizita pe care o voi face în frumoasa dumneavoastră ţară, legăturile personale pe care le vom stabili, ca şi schimbul sincer de păreri, vor contribui la adîncirea şi diversificarea cooperării multilaterale dintre România şi Argentina, în folosul popoarelor român şi argentinian, al cauzei progresului, păcii şi înţelegerii în lume.

Aş dori, în încheiere, să transmit Excelenţei Voastre şi poporului argentinian prieten mesajul cald al tradiţionalei noastre prietenii, căreia timpurile noi şi străduinţele noastre îi vor conferi valenţe superioare şi un conţinut tot mai amplu, spre binele reciproc, în interesul cauzei generale a apropierii, înţelegerii şi conlucrării dintre popoare.

Preşedintele Consiliului de Stat al Republicii Socialiste România, NICOLAE CEAUŞESCU, a adresat preşedintelui Naţiunii Argentiniene, DR. HECTOR J. CAMPORA, următoarea telegramă :

Cu prilejul celei de-a 163-a aniversări a Revoluţiei din Mai, îmi este deosebit de plăcut să adresez Excelenţei Voastre şi poporului argentinian prieten, în numele Consiliului de Stat, al poporului român şi al meu personal, cordiale felicitări, un cald salut şi cele mai bune urări de noi şi mari succese în edificarea unei societăţi conforme aspiraţiilor şi intereselor vitale ale naţiunii argentiniene.

Îmi exprim convingerea că relaţiile de prietenie şi cooperare statornicite între România şi Argentina vor continua să se dezvolte în toate domeniile, pe baza deplinei egalităţi în drepturi, respectului şi avantajului reciproc, spre binele popoarelor noastre, al păcii şi colaborării internaţionale.

Preşedintele Consiliului de Stat al Republicii Socialiste România, NICOLAE CEAUŞESCU, a adresat regelui Regatului Haşemit al Iordaniei, HUSSEIN IBN TALAL, următoarea telegramă :

Ziua naţională a Iordaniei îmi oferă plăcutul prilej de a adresa Maiestăţii Voastre şi poporului iordanian, în numele Consiliului de Stat al Republicii Socialiste România, al poporului român şi al meu personal, cordiale felicitări, împreună cu cele mai bune urări de fericire personală pentru Maiestatea Voastră, de pace şi bunăstare pentru poporul iordanian prieten.

actualitatea PENTRU TINERET

UN TÎNĂR SE AFIRMĂ

O performanţă rară

Puţine sînt exemplele, în lumea muzicală de azi, cînd un tînăr care nu a împlinit încă 24 de ani să întrunească acele calităţi care să-i dea dreptul să se mîndrească cu patru discuri LP, editate peste hotare. Dar pentru violonistul român CRISTIAN BADEA, care de aproape 3 ani urmează cursurile de măiestrie ale Lolei Bobescu la Liège — Belgia, aceasta este o realitate. Este meritul său şi al profesoarei deopotrivă, ca în scurtul răstimp să ajungă la un nivel interpretativ capabil să-i deschidă calea unei fructuoase cariere concertistice internaţionale. Concertele şi recitalurile susţinute în Franţa, Italia, R. F. Germania şi Belgia, alături de discurile amintite, au atras atenţia opiniei publice muzicale, iar criticii de specialitate vorbesc de apariţia unui nou talent violonistic.

Despre recitalul său, realizat împreună cu apreciatul pianist Joseph Alfidi, laureat al mai multor concursuri internaţionale, printre care şi „George Enescu". LA LIBRE BELGIQUE scria :

„...găsim în cîntul celor doi artişti o corelare perfectă, o precizie a atacului şi o identitate a dinamismului. Badea posedă o sonoritate aleasă, ştiind să triumfe asupra dificultăţilor partiturii fiind capabil să ofere chiar şi celei mai abstracte lucrări interpretarea adecvată", iar LA METROPOLE adăuga : „...Mişcarea a II-a a fost redată în toată splendoarea ei, caracteristică acelor adagio andante din Beethoven. Badea putindu-şi desfăşura aici tonul său plin de o căldură învăluitoare şi frazarea sa expresivă.

„...Cristian Badea posedă cîteva atu-uri preţioase : un ton generos, o sonoritate plină de culoare, un temperament expresiv şi o virtuozitate strălucitoare" — aprecia cronicarul cotidianului belgian „LE SOIR" pe marginea ultimului său disc cuprinzînd lucrări de Bartok, Saint-Saëns, Issaye, Paganini.

Cristian Badea frecventează în ultimul an şi cursurile de dirijat ale cunoscutului dirijor şi profesor René Defossez de la Bruxelles.

La Palatul Pionierilor a avut loc vernisajul expoziţiei cercului de pictură condus de profesorul Radu Ceontea de la Casa Pionierilor din Piatra Neamţ. Sînt prezentate în aer liber 40 de picturi în guaşe şi tempera, aparţinînd pionierilor din clasele a II-a — a VI-a, ce înfăţişează scene de basm, aspecte cotidiene, succesiunea anotimpurilor, toate fiind uşor de atribuit universului copilăriei, interferenţelor atît de posibile între real şi închipuire. Deschisă pînă la 10 iunie, expoziţia îşi aşteaptă vizitatorii.

DOMNIŢA VADUVA
Foto : Mihaela Brindei, cl. a IV-a : „Actriţă"

MEMENTO

„Ziua eliberării Africii"

Joi seara, la Casa de cultură a studenţilor din Timişoara, a avut loc o întîlnire prietenească a tinerilor africani care studiază în acest centru universitar, cu colegii lor de facultate români şi de alte naţionalităţi, prilejuită de sărbătorirea „Zilei eliberării Africii".

Vorbitorii au relevat dezvoltarea continuă a relaţiilor de colaborare multilaterală dintre poporul român şi popoarele Africii, relaţii care cunosc un curs ascendent, îndeosebi după vizita de prietenie întreprinsă în 8 ţări africane de tovarăşul Nicolae Ceauşescu, secretar general al Partidului Comunist Român, preşedintele Consiliului de Stat.

EDITORIALE

„Studentul şi societatea"

Sub egida Centrului de cercetări pentru problemele tineretului a apărut în Editura „Dacia" din Cluj lucrarea „STUDENTUL şi SOCIETATEA", care cuprinde o serie de studii elaborate prin colaborarea centrelor de sociologie de la principalele universităţi din ţară. **H. C.**

MEDALION

Liceu semicentenar

Cu prilejul aniversării a 50 de ani de la înfiinţarea sa, la liceul „Al. I. Cuza" din Focşani a fost dezvelit bustul primului domnitor al Ţării Româneşti. Tot în cinstea acestui eveniment a fost inaugurată expoziţia de documente istorice, care atestă activitatea educativ-instructivă de-a lungul anilor, precum şi obiecte lucrate de elevi în atelierul şcolii.

Organizaţiei U.T.C. a liceului, pentru activitatea sa pe linie politică-educativă, i s-au decernat Drapelul propriu de organizaţie, acordat de C.C. al U.T.C. şi Diploma de Onoare, înmînate de tov. Alexandru Mocanu, primul secretar al Comitetului judeţean Vrancea al U.T.C.

În cadrul atmosferei emoţionante creată de aceste festivităţi s-au înmînat 10 cărţete pionierilor primiţi în organizaţia ce se va numi „promoţia semicentenarului liceului".

Fiabilitatea

(Urmare din pag. 1)

seamnă că singur creierul, care este format din circa 12 mil de milioane de neuroni, conţine cel puţin o sută de miliarde de miliarde de macromolecule. Cum activitatea spirituală este legată indisolubil de creier, rezultă că în esenţă viaţa noastră psihică depinde de aceste macromolecule din neuroni, la care trebuie să adăugăm importanta contribuţie a neurologiei, a aparatului circulator etc. Fără îndoială că un principiu integrator asigură funcţionarea acestui edificiu, unic prin complexitatea sa.

Dar să revenim la neuron. Prin sinapse el primeşte şi transmite semnale, fiind integrat în sistemul nervos. Se estimează la zece mii numărul mediu al sinapselor unui neuron — ceea ce ne conduce la un rezultat astronomic relativ la posibilităţile creierului — considerat ca o maşină la care neuronii se combină în diverse moduri spre a produce „viaţa psihică". Lucrurile sînt mai fabuloase dacă ţinem seama că în cursul unei vieţi medii, într-o celulă oarecare macromoleculele se schimbă de circa zece mii de ori. Altfel spus, fiecare celulă a sistemului nostru nervos găzduieşte, într-o singură viaţă, o sută de mii de miliarde de macromolecule, deşi fiecare dintre noi are sentimentul clar al continuităţii persoanei şi personalităţii noastre ! Dar mai există un fenomen neaşteptat : zilnic mor la întîmplare o mie de celule nervoase, astfel încît în cursul unei vieţi omul pierde circa zece milioane de neuroni şi o sută de mii de milioane de legături sinaptice.

Cu toate acestea avem impresia unei continuităţi a personalităţii şi în multe cazuri o surprinzătoare putere de creaţie: la 90 de ani Picasso continua să-şi păstreze forţa de expresie. La aceasta a contribuit, fără îndoială, şi continuitatea muncii. Atît Pablo Casals, cît şi Picasso, chiar la vîrste înaintate, au avut în permanenţă un exerciţiu zilnic, o practicare neîntreruptă a profesiei. Dăruirea totală în munca creatoare ne prelungeşte incontestabil viaţa.

Spre deosebire de om, astăzi nici un calculator nu poate funcţiona corect eliminînd zilnic cîte o mie de tranzistoare — dar această comparaţie arată că încă mai avem multe de învăţat în tehnică, plecînd de la biologie. Calea urmată şi de bionică, iar dacă pînă în prezent rezultatele transferării directe de procedee din biologie în tehnic nu au fost decît mediocre, să nu uităm că însăşi descifrarea biologicului se face lent. Dar faza incipientă a fost depăşită.

Autodescifrarea creierului este un proces dificil, dar, plin de surprize. În momentul în care se va putea transfera în tehnică acele procedee care asigură marea fiabilitate, adică marea siguranţă de funcţionare a cortexului, se va realiza, fără îndoială, un uriaş progres.

Constituirea Asociaţiei de prietenie româno-chiliene

Sub auspiciile Institutului român pentru relaţiile culturale cu străinătatea, la Bucureşti a avut loc, joi după-amiază, adunarea festivă de constituire a Asociaţiei de prietenie româno-chiliene.

Au participat Mihail Florescu, ministrul industriei chimice, Mihai Drăgănescu, vicepreşedinte al Frontului Unităţii Socialiste, Vasile Gliga, adjunct al ministrului afacerilor externe, reprezentanţi ai unor instituţii centrale şi organizaţii de masă şi obşteşti, personalităţi ale vieţii noastre ştiinţifice, culturale şi artistice, oameni ai muncii din instituţiile şi întreprinderile bucureştene.

Au fost prezenţi Homero Julio, ambasadorul Republicii Chile la Bucureşti, şi membri ai ambasadei.

Cuvîntul de deschidere a fost rostit de Andrei Vela, vicepreşedinte al I.R.R.C.S.

A fost constituit apoi Comitetul de conducere al Asociaţiei de prietenie româno-chiliene, al cărui preşedinte este Mihail Florescu. Ca vicepreşedinţi au fost desemnaţi Gheorghe Achiţei, rectorul Institutului de arte plastice „Nicolae Grigorescu" din Bucureşti, prof. univ. Dimitrie Macrea, membru corespondent al Academiei Republicii Socialiste România, şi Ion Mineu, adjunct al ministrului minelor, petrolului şi geologiei.

Luînd cuvîntul, Mihail Florescu a mulţumit pentru cinstea ce i s-a acordat de a fi ales în funcţia de preşedinte al asociaţiei.

A vorbit apoi Homero Julio, ambasadorul Republicii Chile la Bucureşti.

Ambasadorul chilian a amintit că de la venirea la putere a guvernului Unităţii Populare condus de preşedintele Salvador Allende, legăturile de prietenie dintre Chile şi România s-au întărit foarte mult în toate domeniile de activitate. El şi-a exprimat convingerea că noua asociaţie va contribui la dezvoltarea pe mai departe a acestor relaţii.

În încheierea adunării, participanţii au adresat o telegramă de salut Institutului de cultură chiliano-român din Santiago de Chile.

CRONICA U.T.C.

Ieri a plecat la Paris delegaţia Uniunii Asociaţiilor Studenţilor Comuniști din România formată din tovarăşii Titus Desc, preşedintele Biroului de Turism pentru Tineret, membru în Comitetul Executiv al Federaţiei Internaţionale a Sportului Universitar (F.I.S.U.) şi Constantin Nicolae, activişti ai Comitetului Executiv al U.A.S.C.R., care urmează să participe la şedinţa Comitetului Executiv al F.I.S.U.

AGENDA

La invitaţia Marii Adunări Naţionale a Republicii Socialiste România, joi la amiază a sosit în Capitală o delegaţie parlamentară indiană condusă de dr. G. S. Dhillon, preşedintele Camerei Reprezentanţilor a Parlamentului Republicii India, care va face o vizită de prietenie în ţara noastră.

*

Preşedintele Marii Adunări Naţionale, Ştefan Voitec, a primit joi după-amiază delegaţia parlamentară indiană condusă de dr. G. S. Dhillon, preşedintele Camerei Reprezentanţilor a Parlamentului Republicii India, care face o vizită de prietenie în ţara noastră.

Ministrul Apărării Naţionale, general de armată Ion Ioniţă a oferit, joi seara, o recepţie în onoarea participanţilor la cel de-al XXI-lea Congres internaţional de medicină şi farmacie militară.

În timpul recepţiei, care s-a desfăşurat într-o atmosferă cordială, general de armată Ion Ioniţă s-a întreţinut cu delegaţii prezenţi la congres.

Joi, Octavian Groza, ministru secretar de stat şi prim-vicepreşedinte al Consiliului Naţional pentru Ştiinţă şi Tehnologie, a părăsit Capitala, îndreptîndu-se spre Dubrovnik, pentru a participa, în calitate de preşedinte al Conferinţei Mondiale a Energiei, la lucrările Comitetului de conducere al acestei organizaţii, care se desfăşoară în R.S.F. Iugoslavia.

Joi, 24 mai, delegaţia Frontului Popular Patriotic din Republica Populară Ungară, condusă de Bela Molnar, secretar al Consiliului Naţional al Frontului, a fost primită la Consiliul Naţional al Frontului Unităţii Socialiste de Tamara Dobrin, vicepreşedinte al Consiliului Naţional.

Joi, a plecat la Moscova o delegaţie a Societăţii de Cruce Roşie din ţara noastră, condusă de dr. Eugeniu Mares, vicepreşedinte al Consiliului Naţional al Societăţii de Cruce Roşie, pentru a participa la festivităţile prilejuite de a 50-a aniversare a constituirii Alianţei Societăţilor de Cruce Roşie şi Semilună Roşie din U.R.S.S.

În cadrul unei solemnităţi care a avut loc la Ambasada Franţei, ambasadorul acestei ţări la Bucureşti, Francis Levasseur, a înmînat prof. dr. docent Eugen Aburel decoraţia de ofiţer al Ordinului Frunze de Palmier Academice, pentru contribuţii deosebit de valoroase aduse de omul de ştiinţă român în domeniul chirurgiei.

Renato Guttuso este un pictor cunoscut în România. Expoziţia sa de la Bucureşti din 1953, participarea la ampla expoziţie de artă italiană din 1958, monografia apărută la Editura Meridiane în 1968 au suscitat, de fiecare dată, interesul pentru opera apreciatului artist italian, readusă acum în atenţie prin expoziţia deschisă, joi la amiază, la Muzeul de Artă al Republicii Socialiste România.

La vernisaj au asistat Dumitru Ghişe, vicepreşedinte al Consiliului Culturii şi Educaţiei Socialiste, Vasile Gliga, adjunct al ministrului afacerilor externe, personalităţi ale vieţii culturale, un numeros public, precum şi şefi ai unor misiuni diplomatice acreditaţi în ţara noastră, membri ai corpului diplomatic.

Din partea comisiei pentru organizarea funeraliilor acad. Grigore C. Moisil

Sicriul cu corpul neînsufleţit al academicianului Grigore C. Moisil va fi depus în holul rectoratului Universităţii din Bucureşti, b-dul Gheorghe Gheorghiu-Dej nr. 64. Publicul va avea acces sîmbătă, 26 mai a.c., între orele 9 şi 12.

Adunarea de doliu va avea loc în aceeaşi zi la ora 12, iar înhumarea la cimitirul Belu, la ora 14.

Sport

Şedinţa lărgită a Biroului Executiv al C.N.E.F.S.

Joi a avut loc şedinţa lărgită a Biroului Executiv al C.N.E.F.S. la care au participat şi membri ai Comitetului Olimpic Român, preşedinţi şi secretari generali ai federaţiilor sportive.

La primul punct al ordinei de zi a fost dezbătut Programul de pregătire al Jocurilor Olimpice din 1976 întocmit în conformitate cu sarcinile trasate de Hotărîrea Plenarei Comitetului Central al Partidului Comunist Român cu privire la dezvoltarea continuă a educaţiei fizice şi sportului din 28 februarie-2 martie 1973.

În încheierea dezbaterilor a luat cuvîntul tovarăşul Emil Drăgănescu, preşedinte al C.N.E.F.S.

Biroul Executiv al C.N.E.F.S. a adoptat în unanimitate programul de pregătire al sportivilor români pentru Jocurile Olimpice din anul 1976.

● **Întrerupte din cauza ploii**, campionatele internaţionale de tenis ale Franţei, care au loc pe terenurile de la „Roland Garros", au fost reluate joi pe o vreme favorabilă. Campionul român Ilie Năstase a debutat cu o categorică victorie. El l-a învins în două seturi : 6—1, 6—4 pe chilianul Jaime Pinto Bravo. Ion Ţiriac l-a întîlnit pe belgianul Hombergen de care a dispus cu scorul de 7—5, 6—1. Bergmann (Mexic) a cîştigat cu 6—3, 1—6, 6—2 în faţa lui D. Hărădău, iar americanul Stewart a dispus cu 6—2, 6—3 de Sever Mureşan.

● **Aseară**, la Prerov, în cadrul campionatelor europene de popice rezervate juniorilor, reprezentanţii României au obţinut a doua medalie de aur la această ediţie. În proba feminină de perechi Vasilica Pîntea şi Elisabeta Szilaghi au ocupat primul loc cu 787 puncte. Astăzi încep întrecerile individuale.

● **Joi**, în campionatul balcanic de volei de la Timişoara a fost zi de odihnă. Astăzi competiţia programează meciurile : Turcia-România (f) ; Grecia-Albania (m); România-Turcia (m) şi Iugoslavia-Bulgaria (m).

● **Desfăşurată joi între oraşele Dresda şi Halle, cea de-a 14-a etapă a competiţiei cicliste „Cursa Păcii"** a fost cîştigată de rutierul sovietic Valeri Mihaciov. Plutonul s-a menţinut compact pînă aproape de sosire, unde 20 de alergători au obţinut un avans de cîteva secunde. Din nou învingătorul a fost decis la sprintul final. Primul a trecut linia de sosire Lihaciov care a dispus în ordine de francezul Danguillaume şi de italianul Garnieri. Lihaciov a fost cronometrat pe distanţa de 166 km în 4h 22'42". O frumoasă comportare a avut în această etapă ciclistul român Teodor Vasile care a sosit pe locul 8, în acelaşi timp cu Lihaciov.

Pentru timpul Dv. LIBER

Teatre

Opera Română : DON JUAN — ora 19,30; Teatrul de Operetă : SUZANA — ora 19,30; Teatrul Naţional „I. L. Caragiale" (Sala Comedia) : OAMENI ŞI ŞOARECI — ora 20; (Sala Studio) : PĂRINŢII TERIBILI — ora 20; Teatrul „Lucia Sturdza Bulandra" (Schitu Măgureanu) : JOC DE PISICI — ora 20; Teatrul „C. I. Nottara" (Sala Magheru) : BUNĂ SEARA, DOMNULE WILDE — ora 19,30; Teatrul de Comedie : FATA MORGANA — ora 20; Teatrul Mic : DRAGOSTEA NOASTRĂ — ora 19,30; Teatrul Giuleşti: OMUL CARE A VĂZUT MOARTEA — ora 19,30; Teatrul „C. Tănase" (Sala Savoy) : REVISTA ARE CUVÎNTUL — ora 19,30; (Sala Victoria) : JOS PĂLĂRIA — ora 19,30; Teatrul „Ion Vasilescu" : HANUL PIRAŢILOR — ora 19,30; Teatrul „Ţăndărică" (Sala Victoria) : NINIGRA ŞI ALIGRU — ora 17; Ansamblul „Rapsodia Română" : PE PLAIURILE MIORIŢEI — ora 19,30; Circul de Stat : ARENA '73 — Spectacol internaţional — ora 19,30; Teatrul „Ion Creangă" : HARAPNICUL FERMECAT — ora 9,30.

tv

PROGRAMUL I

9,00 Curs de limbă rusă. 9,30 O viaţă pentru o idee : Iuri Gagarin (f). 10,00 Telex. 10,05 Campionatele Balcanice de volei : România — Turcia (feminin). 11,00 Istoria filmului sonor. 12,30 Moment folcloric. 12,40 Municipalitatea răspunde bucureşteanului. 13,00 Telejurnal. 15,30 Teleşcoală. Matematică (anul IV liceu). Matematică (clasa a VIII-a). Istoria României. 16,30 Campionatele Balcanice de volei : România — Turcia (masculin). 17,30 Curs de limbă engleză. 18,00 Telex. 18,05 Tragerea Loto. 18,15 Atenţie la... neatenţie. 18,35 La volan. 18,50 Teleconferinţă de presă. Un imperativ al devansării cincinalului : realizarea exemplară a planului de investiţii pe 1973. 19,20 1001 de seri. 19,30 Telejurnal. Cincinalul înainte de termen — cauză a întregului popor. 20,00 Cîntecul săptămînii : „Dintotdeauna pe acest pămînt". 20,05 În cronica ta, ţară. Emisiune de versuri şi cîntece dedicate aniversării a 125 de ani de la Revoluţia din 1848. 20,35 Avanpremieră. 20,40 Film artistic : „Centrul înaintaş a murit în zori". 22,00 24 de ore. 22,30 Teleglob : Republica Populară Albania de la nord la sud. 22,50 Interpretul preferat.

PROGRAMUL II

18,00 Telecinemateca pentru tineret : „Străluceşte steaua mea". 19,30 Telejurnal. Cincinalul înainte de termen — cauză a întregului popor. 20,00 Avanpremiera. 20,05 Publicitate. 20,10 Ansambluri folclorice. 20,40 Revista economică TV. 21,10 Aplauze pentru români. 21,50 Desene animate. 22,00 Telerama : „Omul, marea şi... micul ecran". 22,30 Cărţi şi idei.

România-film prezintă în curînd

O producţie a Casei de Filme Cinci

Un film de : SERGIU NICOLAESCU ; scenariul : TITUS POPOVICI, PETRE SALCUDEANU ; imaginea : Alexandru David ; muzica : Richard Oschanitzky ; decoruri : Marcel Bogoş ; coloana sonoră : ing. A. Salamanian ; montaj : Dragoş Witkovski, costume : Oltea Ionescu.

cu : Ilarion Ciobanu, George Constantin, Amza Pellea, Sebastian Papaiani, Marga Barbu, Ion Besoiu, Colea Răutu, Jean Constantin.

Film realizat în studiourile Centrului de Producţie Cinematografică „Bucureşti" cu concursul Ministerului de Interne.

de peste hotare

Reuniunea multilaterală de la Helsinki

Intervenția reprezentantului României

Grupul de lucru însărcinat cu elaborarea ordinii de zi a conferinței pentru securitate și cooperare în Europa a luat joi în discuție aspecte instituționale ale conferinței și problema creării unui organism consultativ. Acest organism este menit să asigure continuitatea eforturilor statelor participante în direcția edificării unui sistem trainic de securitate pe continent, după încheierea conferinței.

În cadrul dezbaterilor la acest punct au fost prezentate mai multe propuneri cu privire la directivele pentru organul de lucru al conferinței, care va studia aceste probleme. În intervenția sa, reprezentantul României, ambasadorul Valentin Lipatti, a reafirmat poziția țării noastre cu privire la înscrierea pe ordinea de zi a conferinței a punctului privind crearea organismului permanent. El a propus să se treacă la elaborarea directivelor care să permită examinarea acestei probleme în cadrul celei de-a doua faze a conferinței. Grupul de lucru a hotărît constituirea unui comitet de redactare, deschis tuturor participanților, care să elaboreze, în zilele următoare, directivele pentru acest punct al ordinei de zi. Coordonator al comitetului de redactare a fost desemnat, prin consens, reprezentantul României, ambasadorul Valentin Lipatti.

În aceeași zi, a continuat activitatea de redactare în grupurile de lucru pentru cooperarea culturală, precum și pentru aspectele militare ale securității.

În grupul de lucru pentru procedură a început examinarea problemei participanților la conferință.

În ce privește problemele cooperării economice și tehnico-științifice, au continuat discuțiile în legătură cu dezvoltarea relațiilor comerciale. Participanții au căzut de acord, în principiu, asupra includerii în directivele pentru organul conferinței, care se va ocupa de aceste probleme în faza a doua, a unor măsuri de natură să faciliteze tranzacțiile comerciale și schimburile de servicii, contactele de afaceri, schimburile de informații asupra posibilităților comerciale etc.

Grupul de lucru pentru problemele financiare a adoptat baremul de repartizare între țările participante a cheltuielilor legate de desfășurarea conferinței. Acest barem urmează să fie supus aprobării reuniunii plenare.

LABURIȘTII BRITANICI ȘI SECURITATEA EUROPEANĂ

Interesul tot mai puternic manifestat de opinia publică din Anglia față de convocarea fără întîrziere a conferinței general-europene pentru securitate și cooperare și-a găsit oglindirea în proiectul de program — capitolul asupra politicii externe — al Partidului Laburist, principalul partid de opoziție din Marea Britanie, publicat joi. La conferința de presă în cadrul căreia au fost anunțate detaliile proiectului respectiv, președintele Partidului Laburist, Bill Simpson, a evidențiat schimbările petrecute în ultimul timp în lume, schimbări care au contribuit la importante deplasări în raportul de forțe, la deschiderea unui amplu proces de destindere și cooperare internațională, în cadrul căruia „toate popoarele lumii, mari sau mici, să-și aducă contribuția la pacea și prosperitatea omenirii".

În proiectul de program se subliniază că **„Laburiștii vor acționa în direcția stabilirii unui sistem de securitate europeană bazat nu pe forța armelor, ci pe încredere și colaborare reciprocă.** Noi salutăm prilejul pe care îl va oferi conferința pentru securitate în vederea discutării în mod temeinic și a stabilirii unor relații mai bune și mai pozitive între țările Europei". De asemenea, în proiectul de program se subliniază dorința Partidului Laburist ca viitoarea conferință asupra securității și cooperării în Europa să fie prima dintr-o serie de mai multe asemenea conferințe. „Noi considerăm, se arată în document, că este imperios necesar să se creeze instituții permanente pentru continuarea procesului negocierilor".

În proiectul de program se subliniază, de pe altă parte, necesitatea „reducerii nivelului forțelor armate în Europa".

În încheiere, documentul menționează: „Nici un sistem de securitate în Europa nu va putea supraviețui dacă țările nu vor fi eliberate de teama amenințării cu forța. Noi nu acceptăm dreptul nici unui stat să se amestece cu forța sau altfel, în afacerile interne ale altora, indiferent dacă este sau nu membru al aceleiași alianțe".

PENTRU DEZVOLTAREA COOPERĂRII ÎNTRE ȚĂRILE EUROPENE

● În comunicatul comun, dat publicității la încheierea vizitei în Polonia a ministrului islandez de externe, este evidențiată satisfacția părților față de evoluția pozitivă a situației din Europa, fiind, totodată, subliniată importanța relațiilor de prietenie și a colaborării între state cu orînduiri diferite pentru progresul în sfera destinderii și securității în Europa. Conferința europeană — se spune în comunicat — va reprezenta o contribuție însemnată la opera de traducere în viață a principiilor coexistenței pașnice și întăririi securității în Europa, facilitînd extinderea colaborării în diverse domenii între toate țările continentului. A fost reliefată, în același timp, evoluția pozitivă a relațiilor bilaterale, reciproc avantajoase.

Manifestare consacrată prieteniei sovieto-române

La Casa prieteniei popoarelor din Moscova a avut loc, la 24 mai, o adunare consacrată împlinirii a 15 ani de la crearea asociației de prietenie sovieto-română.

În prezidiu se aflau activiști ai C.C. al P.C.U.S., funcționari superiori ai M.A.E., vicepreședinți ai conducerii centrale și reprezentanți ai unor filiale ale A.P.S.R. Din prezidiu a făcut parte, de asemenea, ambasadorul României în Uniunea Sovietică, Gheorghe Badrus.

În cuvîntul său, V. I. Konotop, membru al C.C. al P.C.U.S., președintele Asociației de prietenie sovieto-române, s-a referit la succesele poporului român în opera de construire a socialismului. „EXEMPLUL REPUBLICII SOCIALISTE ROMÂNIA, a constatat vorbitorul, REPREZINTĂ O DOVADĂ CONVINGĂTOARE A TRIUMFULUI CAUZEI SOCIALISMULUI, FORȚEI ȘI VIGORII SALE.

El a subliniat că pentru dezvoltarea relațiilor reciproce o mare însemnătate prezintă întîlnirile care au loc cu regularitate între conducătorii partidelor și guvernelor celor două țări.

INTERVIUL PREȘEDINTELUI NICOLAE CEAUȘESCU ACORDAT UNUI GRUP DE ZIARIȘTI IRANIENI PREZENTAT DE PRESA, RADIOUL ȘI TELEVIZIUNEA DIN IRAN

Ziarele centrale iraniene de limbă farsi „Kayhan" și „Ettelaat", cotidianul de limbă franceză „Journal de Teheran", precum și ediția de limbă engleză a lui „Kayhan" a publicat, la 23 și 24 mai, textul integral al interviului acordat de președintele Consiliului de Stat al Republicii Socialiste România, Nicolae Ceaușescu, unui grup de ziariști iranieni, care au întreprins o călătorie în țara noastră în legătură cu aprecierea vizitei în România a șefului statului iranian, șahinșahul Mohammad Reza Pahlavi Aryamehr.

Televiziunea iraniană a prezentat, în cadrul unei emisiuni de o oră și jumătate, consacrată țării noastre și relațiilor româno-iraniene, filmul cu interviul acordat de șeful statului român grupului de ziariști iranieni.

Interviul a fost transmis, de asemenea, la 23 mai, de toate posturile de radio iraniene.

Atacuri ale patrioților cambodgieni

Continuîndu-și acțiunile ofensive pe diferitele fronturi din Cambodgia, patrioții khmeri au lansat puternice atacuri împotriva punctelor fortificate de la Svay Rieng și Prey Veng, situate la aproximativ 60 km est de Pnom Penh.

Alte atacuri ale patrioților cambodgieni au avut loc pe malul estic al Mekongului, unde dispozitivele întărite ale bazei navale locuite, Neak Luong au fost bombardate de patrioți cu proiectile de artilerie și rachete. Continuă să fie supuse unor puternice presiuni garnizoana locuită din capitala provincială Takeo, din partea de sud a țării.

În cadrul eforturilor trupelor regimului de la Pnom Penh de a deraja importanta șosea nr. 4, care asigură legătura rutieră dintre Pnom Penh și regiunile sudice de pe litoral, precum și a intenselor bombardamente efectuate în ultimele zile în această zonă de aviația americană, patrioții khmeri continuă să controleze însemnate porțiuni din această șosea strategică, în luptele căreia au cucerit poziții la începutul acestei săptămîni.

Un bilanț al luptelor desfășurate în perioada 17 aprilie-17 mai pe malul stîng al Mekongului, transmis de agenția khmeră de informații, arată că trupele loialiste au pierdut, în regiunea menționată, aproximativ 561 de militari. Totodată, patrioții au distrus aici 13 tabere militare și depozite de armament și muniții și au capturat peste 40 de piese de artilerie.

AMPLĂ MANIFESTARE A ELEVILOR ȘI STUDENȚILOR BULGARI

Cu prilejul zilei de 24 mai — „Ziua învățămîntului, culturii, a scrisului slav și presei bulgare" — a avut loc la Sofia, în prezența prim-secretarului C.C. al P.C.B., președinte al Consiliului de Stat al Bulgariei, Todor Jivkov, și a altor conducători de partid și de stat o amplă manifestare a elevilor și studenților din capitala bulgară.

Timp de aproape două ore, mii de tineri au defilat prin fața mausoleului lui „Gheorghi Dimitrov" — locul obișnuit de desfășurare a marilor sărbători naționale ale poporului bulgar — ducînd cu ei steaguri și flori, portretele înaintașilor și ale conducătorilor de partid și de stat, care alegorice și zeci de pancarte, pe care erau scrise angajamentele lor de a învăța și munci pentru îndeplinirea sarcinilor încredințate de Partidul Comunist Bulgar.

Entuziasta manifestare a luat sfîrșit cu un frumos program de exerciții sportive și dansuri populare, interpretat de tineri din școlile și institutele de învățămînt superior din Sofia.

Manifestări asemănătoare au avut loc în întreaga Bulgarie.

FIȘIER

Sudan: efort constructiv

Sudanul, țara care cu cei 2 505 813 km.p. se înscrie drept cea mai vastă de pe harta Africii, aniversează în această zi revoluția de la 25 mai 1969. Este un prilej de a evoca drumul parcurs, de a întocmi bilanțul unor ani de eforturi și de a evidenția preocupările actuale ale unui stat care-și afirmă consecvent independența, năzuința de a se dezvolta de sine stătător.

16 milioane de sudanezi trăiesc pe un teritoriu egal cu cel al Angliei, Franței, Italiei, Belgiei, Norvegiei, Suediei, Danemarcei, Spaniei și Portugaliei la un loc. Oamenii acestui pămînt au înfruntat lipsa de generozitate a naturii, luptînd cu dîrzenie pentru a înfrînge deșertul, pădurile și mlaștinile, pentru a transforma terenuri pîrjolite, vîlguite, în ogoare roditoare.

Momentul sărbătoresc de astăzi coincide cu promulgarea unei noi constituții în care ideea unității naționale și a dezvoltării independente este subliniată pregnant. Consolidarea internă, reușitele înregistrate pe planul reconcilierii naționale, îngăduie Sudanului să-și dedice toate eforturile pentru a obține un progres rapid în domeniul economic, spre a înlătura rămînerea în urmă moștenită de la dominația colonială. Actualul plan (a cărui realizare este eșalonată pînă în 1975) stabilește un nivel al creșterii anuale a producției de 8,1 la sută. Sudanul este cunoscut, în primul rînd, ca unul din marii producători de bumbac. 30 la sută din producția mondială a „aurului alb" se realizează pe pămîntul sudanez. Gezira, provincia situată între Nilul Albastru și Nilul Alb, asigură trei sferturi din producția sudaneză de bumbac. Zona această de plantații a fost la începutul secolului un teren peste care pustietatea stăpînea atotputernică. Oamenii au învins, însă, arșița nemiloasă și au transformat Gezira într-o regiune fertilă. Gezira nu înseamnă doar bumbac. Aci se realizează și 50 la sută din producția de grîu a țării, 15 la sută din cea de arahide și 12 la sută din cea de sorg.

Tabloul economic sudanez trebuie să țină seamă de importanța șeptelului (o cifră recentă — peste 40 milioane bovine, ovine, caprine, cămile etc.), ca și de locul deosebit pe care-l ocupă „guma arabică" (80—85 la sută din consumul mondial este asigurat de către Sudan).

Există ample proiecte de dezvoltare economică care iau în considerare mai ales valorificarea resurselor de care dispune țara. La explorarea acestor resurse o contribuție deosebită și-au adus-o și specialiștii veniți din România. De curînd, ei au semnalat existența gazului natural în Sudan — descoperire care s-a bucurat de un larg interes.

Relațiile româno-sudaneze cunosc o dezvoltare continuă. Apropierea legăturilor dintre țările noastre s-a exprimat în mod concludent în vizita pe care președintele Nicolae Ceaușescu a efectuat-o în Sudan ca și în vizita întreprinsă în țara noastră de către președintele Gaafar Mohammed Nimeiri. Conducătorii români și sudanezi au constatat cu satisfacție cursul pozitiv al relațiilor bilaterale și au afirmat dorința comună de a întreprinde noi măsuri pentru a extinde colaborarea care corespunde intereselor reciproce, cauzei păcii și înțelegerii între popoare.

Cu ocazia acestei sărbători, adresăm poporului sudanez urarea de a obține noi realizări în eforturile pe care le depune pentru dezvoltarea țării sale, pentru consolidarea independenței.

M. R.

● **LA PANMUNJON A AVUT LOC o nouă reuniune a Consiliului comisarilor din cadrul Comitetului de coordonare Nord-Sud, informează agenția A.C.T.C. Cu acest prilej, au continuat discuțiile de procedură și s-a hotărît organizarea celei de-a 3-a ședințe a Comitetului de coordonare în perioada 12—14 iunie, la Seul.**

Redimensionări economice în Argentina

Poporul argentinian aniversează în fiecare an, la 25 mai, proclamarea independenței naționale, eveniment istoric care a consemnat sfîrșitul a trei secole de dominație spaniolă. În anul 1810 a fost alcătuit guvernul provizoriu al provinciei Rio de La Plata, iar șase ani mai tîrziu, Congresul de la Tucuman declara independente „Provinciile Unite din la Plata". În anul 1826 noul stat independent a primit numele Republica Federală Argentina.

Imaginea tradițională a acestui stat, al doilea ca mărime din America Latină (se întinde pe o suprafață de 2 766 889 km pătrați) era aceea a unui „stat-fermă" furnizor de carne, lînă, piei și cereale pentru metropolele industrializate ale lumii, de unde cumpăra aproape total, inclusiv produse prelucrate. În ultimii ani, însă, Argentina cunoaște o perioadă de redimensionare a capacităților sale economice, căutînd să-și modifice caracteristicile tradiționale ale

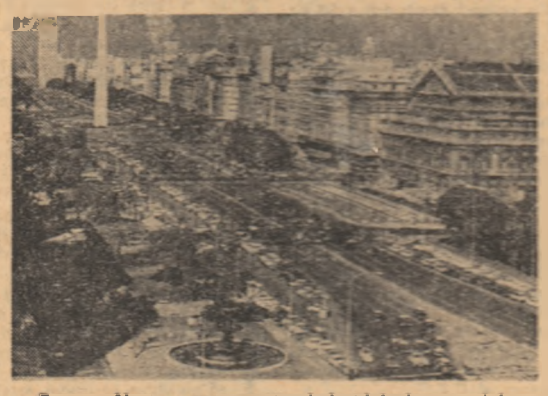

Buenos Aires — mare centru industrial și comercial, situat pe țărmul estuarului La Plata.

economiei printr-un program de măsuri menit să depășească specificul preponderent agrar. Planul național de dezvoltare aflat în prezent în aplicare, elaborat pe perioada 1970—1974, prima acțiune de planificare a economiei pe mai mulți ani, are drept obiectiv de bază valorificarea propriilor resurse. În cadrul acestei politici economice, industriei grele îi revine un rol important.

Prin darea în folosință a complexului hidroenergetic „El Chocón-Cerros Colorados", lucrare de amploare care se execută în centrul Patagoniei, obiectivele economice proiectate în această zonă din sudul țării vor prinde viață. După terminare, acest complex cu o capacitate de 1 650 000 kW va reprezenta 27 la sută din puterea energetică a țării. În acest fel Patagonia, ținut socotit sărac în zăcăminte dar care, în prezent, depozitează în subsolul său 70 la sută din rezervele naționale de fier, 80 la sută din cele de petrol și gaze și 90 la sută din cele de cărbune, va contribui, prin valorificarea acestor bogății, la ridicarea economiei țării. În același timp, construcția unui gigantic baraj va permite irigarea unor vaste întinderi de-a lungul fluviului Rio Grande. Tot în regiunea Patagoniei este în curs de realizare proiectul complexului de la Sierra-Grande, ce reprezintă, alături de „El Chocón", o piatră de hotar în „cucerirea deșertului" și care prevede, ca obiectiv imediat, exploatările miniere și instalarea unui mare complex siderurgic. „De dezvoltarea Patagoniei — scria ziarul argentinian „CLARIN" — depinde dezvoltarea întregii țări".

O atenție deosebită se acordă petrochimiei, construcției de mașini și utilaje, producției de aluminiu și industriei forestiere. În ceea ce privește industria automobilistică, Argentina ocupă locul al doilea în America Latină, după Brazilia.

Paralel cu măsurile vizînd industrializarea țării, autoritățile argentiniene se preocupă și de modernizarea agriculturii, sectorul principal al economiei. Creșterea animalelor constituie cea mai dezvoltată ramură a agriculturii, carnea reprezentînd 85 la sută din valoarea totală a exportului.

Măsurile adoptate sînt mărturie că Argentina este hotărîtă să rupă cu destinul de „stat-fermă" și își mobilizează eforturile spre promovarea ramurilor de bază ale industriei care garantează utilizarea rațională a bogățiilor naționale și, prin aceasta, dezvoltarea armonioasă a economiei, potrivit aspirațiilor națiunii argentiniene.

RODICA ȚEPEȘ

Misiunea „Skylab"

● *Oficialitățile N.A.S.A. au menținut data lansării primului echipaj*

● *Moralul astronauților este bun*

N.A.S.A. a hotărît să mențină data lansării — vineri, ora 13,00 G.M.T. a primului echipaj, format din astronauții Charles Conrad, Joseph Kerwin și Paul Weitz, al laboratorului orbital „Skylab". Decizia a fost luată după o reuniune a responsabililor N.A.S.A., însărcinați cu realizarea misiunii „Skylab", care au trecut în revistă toate aspectele pregătirilor în vederea salvării programului.

„Moralul astronauților este bun" — a declarat James Fletcher, administrator al N.A.S.A., care și-a exprimat optimismul în ce privește succesul operațiunilor de salvare a misiunii „Skylab". Astronauții au fost supuși, miercuri, ultimului control medical amînunțit, starea sănătății lor fiind apreciată drept corespunzătoare. Prognosticurile meteorologice prevăd, de asemenea, condiții atmosferice favorabile în momentul lansării echipajului.

La Cape Kennedy s-a anunțat că, datorită creșterii temperaturii în compartimentele principale ale laboratorului orbital pînă la 53 grade Celsius — cu două grade sub limita de securitate, — a fost executată o manevră de orientare a acestuia pentru a feri de razele Soarelui regiunea în care scutul termic este distrus. Prin această manevră, compartimentul rezervoarelor, unde temperatura a coborît pînă la 2—3 grade Celsius, prin declanșarea automată a sistemului refrigerator, a fost îndreptat spre Soare. Directorul de zbor al misiunii, Milton Windler, a precizat că, prin această manevră, temperatura în interiorul laboratorului ar putea fi ținută sub control o perioadă îndelungată.

DRUMUL AFRICII

În capitala Etiopiei, Addis Abeba, urmează să se deschidă astăzi Conferința la nivel înalt a Organizației Unității Africane, cu care ocazie vor avea loc și manifestări festive consacrate aniversării a 10 ani de la constituirea acestei organizații. Conferința va marca un moment de seamă în desfășurarea luptei popoarelor africane pentru consolidarea independenței lor naționale, pentru lichidarea de pe continent a ultimelor rămășițe ale anacronicului sistem colonial.

Cu zece ani în urmă la Addis Abeba se întîneau, pentru prima dată, în cadrul unei reuniuni la nivel înalt, 28 de reprezentanți ai țărilor independente de pe continentul african. Cu acest prilej s-a hotărît crearea O.U.A. și s-a semnat Carta Organizației, ale cărei principii au ghidat timp de un deceniu activitatea organizației. Ele au la bază întărirea unității și solidarității statelor africane, coordonarea și intensificarea cooperării, apărarea suveranității naționale, integrității și independenței, eliminarea din Africa a colonialismului, favorizarea înțelegerii internaționale în conformitate cu prevederile Cartei O.N.U. De atunci a devenit o tradiție ca ziua de 25 mai să fie sărbătorită de către popoarele africane —, și alături de ele, de toate forțele progresiste din întreaga lume — ca zi a eliberării Africii.

Creată din năzuința spre unitate a popoarelor africane în lupta lor pentru lichidarea grelei moșteniri coloniale, pentru o viață nouă, Organizația Unității Africane a exercitat o influențe pozitivă în privința relațiilor interafricane. În viața Africii s-au înregistrat profunde mutații ca urmare a amplei mișcări de eliberare națională care a dus la prăbușirea imperiilor coloniale, schimbînd fundamental fața continentului. Lumea contemporană a consemnat apariția a noi state independente din care peste 16 numai în Africa. Cu toate aceste victorii, lupta împotriva colonialismului, pentru decolonizare deplină, nu a încetat. Pe suprafețe însumînd o zecime din teritoriile africane lupta continuă. În Angola, unde forțele patriotice au eliberat un teritoriu de 500 000 de km.p. locuit de peste un milion de oameni, lupta de eliberare a căpătat o amploare fără precedent, stimulată și de reconcilierea intervenită între cele două mișcări de eliberare: Mișcarea Populară pentru Eliberarea Angolei (M.P.L.A) și Guvernul Revoluționar în exil al Angolei (G.R.A.E.). Ultimul comunicat difuzat de reprezentanta din Dar Es Salaam al FRELIMO, anunță că pe realitatea coastă a Africii, în Mozambic, formațiuni ale Frontului de Eliberare au lansat un puternic atac asupra dispozitivelor militare ale trupelor colonialiste portugheze dislocate în provincia Cabo Delgado, provocînd inamicului însemnate pierderi în oameni și tehnică militară. Pînă în prezent forțele FRELIMO au eliberat o cincime din suprafața țării. În aceste zone au apărut primii germeni ai vieții libere, organizîndu-se, între altele, nuclee administrative, spitale, școli. Aceleași succese le înregistrează și patrioții din Guinea-Bissau și Insulele Capului Verde.

În ultimul timp lupta de eliberare a poporului namibian se amplifică continuu, iar în cetatea apartheidului, în Africa de Sud, mișcarea antirasistă ia amploare. O situație asemănătoare se constată și în Rhodesia, demonstrațiilor, grevelor, acțiunilor politice ale populației africane adăugîndu-li-se în prezent lupta armată pe o scară din ce în ce mai mare.

Dobîndirea independenței de către tinerele state a deschis largi perspective de dezvoltare. După eliberare, cu prețul unor eforturi însemnate, a început procesul complex de făurire a unor noi structuri politice, economice și sociale, s-a trecut la elaborarea unor programe pe termen lung vizînd valorificarea superioară a resurselor umane și materiale. Harta Africii contemporane se prezintă cu numeroase centre industriale, energetice, sociale și culturale ridicate în ultimii ani. Lupta tinerelor state africane pentru apărarea dreptului lor suveran de a dispune de bogățiile naturale, în conformitate cu interesele naționale, constituie o trăsătură definitorie a prezentului. Prin acțiunile lor, statele independente din Africa aduc o valoroasă contribuție la promovarea cauzei libertății, colaborării, a luptei împotriva imperialismului.

Cu prilejul acestei sesiuni jubiliare, șefii de state și de guverne africani vor aproba o nouă Cartă a acestei organizații în care, principala prevedere va fi — potrivit declarațiilor secretarului general al O.U.A., Nze Ekhangaki — „lichidarea ultimelor sechele ale colonialismului de pe continent și realizarea completă a decolonizării, în sensul cel mai larg al cuvîntului. Lupta de eliberare va continua pe toate fronturile, pînă la realizarea scopurilor urmărite: lichidarea completă a colonialismului și eliminarea opresiunii rasiale pe continent. În următorul deceniu O.U.A. va acționa în vederea eliberării Africii de toate formele de dependență în domeniile economiei, culturii și educației, care sînt strîns legate de realizarea unei depline independențe politice".

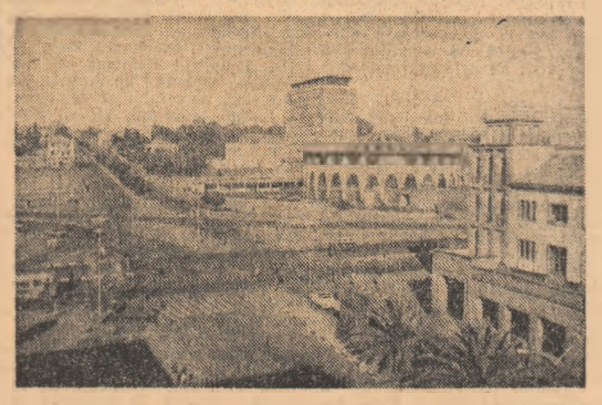

Addis Abeba — gazda reuniunii O.U.A. — un oraș în plină dezvoltare.

În decursul activității sale O.U.A. a jucat un rol de seamă în soluționarea multor probleme ivite pe acest continent. S-a demonstrat nu o dată — așa cum afirma recent împăratul Etiopiei, Haile Sellassie, în discursul inaugural la cea de-a 21-a sesiune a Consiliului ministerial al O.U.A. — că „popoarele africane sînt capabile să-și rezolve singure problemele fără amestec din afară, dezmințind părerile pesimiste ale scepticilor. Popoarele africane sînt capabile să se unească și să-și modeleze propriul destin".

Într-un astfel de context, O.U.A. își începe cel de-al doilea deceniu de activitate.

România socialistă, în spiritul politicii sale consecvente, principiale, internaționaliste, și-a manifestat, întotdeauna, solidaritatea deplină cu popoarele africane, acordîndu-le sprijin multilateral în lupta pentru libertate, pentru împlinirea aspirațiilor lor de independență și progres. Poporul român se bucură sincer de victoriile pe care popoarele acestui continent le dobîndesc prin luptă pe drumul consolidării independenței, al progresului și păcii. Relațiile României cu statele africane, întemeiate pe principiile egalității în drepturi, respectului deplin al independenței și suveranității naționale, neamestecului în treburile interne și avantajului reciproc, au cunoscut și cunosc un curs ascendent.

Un strălucit exemplu al evoluției pozitive a relațiilor dintre România și țările africane, al colaborării fructuoase cu statele acestui continent, l-a constituit vizita întreprinsă în Africa de către tovarășul Nicolae Ceaușescu. Călătoria conducătorului statului român pe continentul african și convorbirile purtate cu acest prilej s-au înscris ca un moment de importanță istorică, ca o expresie puternică a solidarității României socialiste cu popoarele recent eliberate de sub jugul colonial, cu mișcările de eliberare națională, cu toate forțele progresiste ale Africii.

GH. SPRINȚEROIU

PE SCURT ● PE SCURT ● PE SCURT ● PE SCURT ● PE SCURT

Consultările de la Viena

● **DELEGAȚIILE CELOR 19 STATE** participante la consultările preliminare privind reducerea trupelor și armamentelor în Europa Centrală s-au întrunit joi, din nou în ședință plenară. Reprezentanții statelor participante au continuat schimbul de vederi asupra agendei viitoarelor negocieri.

Următoarea ședință plenară va avea loc săptămîna viitoare, la o dată ce va fi anunțată ulterior.

Convorbiri la Berlin

● **ÎN CONFORMITATE CU ARTICOLUL 7 al Tratatului** privind bazele relațiilor dintre R.D.G. și R.F.G., la Berlin au avut loc, miercuri, convorbiri privind încheierea unui acord între R.D.G. și R.F.G. în domeniul ocrotirii sănătății.

După cum se anunță în comunicatul dat publicității, reluat de agenția A.D.N., părțile au convenit ca negocierile să fie continuate la Bonn, la mijlocul lunii iunie.

Delegația vest-germană la convorbiri a fost primită de ministrul sănătății din R.D.G., Ludwig Mecklinger.

NOI DESCOPERIRI ȘTIINȚIFICE

Specialiștii sovietici au realizat noi preparate pentru tratamentul tumorilor maligne, anunță agenția TASS. Preparatele emană numai raze beta, care nu atacă țesuturile sănătoase. Pentru realizarea medicamentelor respective este folosit izotopul radioactiv al hidrogenului — tritiul. În timpul experiențelor pe animale, medicamentele au dat rezultate bune.

● O echipă de cercetători de la Universitatea din Leeds (Marea Britanie) a descoperit existența unei noi particule nucleare. Savanții britanici nu pot preciza, încă, natura exactă a acestei particule, ei presupunînd că ar putea fi vorba de un „quark", a cărui existență a fost demonstrată teoretic, fără a putea fi dovedită, pînă acum, și practic.

Descoperirea menționată a fost efectuată în cursul experiențelor desfășurate de aproximativ trei ani asupra radiațiilor spațiale, în special asupra „ploii de particule cosmice".

● **PRIMUL MINISTRU AL REPUBLICII IRLANDA,** Liam Cosgrave, va efectua, la 2 iulie, o vizită oficială la Londra pentru a conferi cu premierul britanic Edward Heath asupra unor aspecte legate de situația din Irlanda de Nord. Întrevederea va avea loc a doua zi după anunțarea rezultatelor alegerilor pentru adunarea provincială a Irlandei de Nord.

Declarații la Reykjavik

● **INIȚIATIVA PENTRU DESFĂȘURAREA DE NEGOCIERI** în așa-numitul război al codului revine Marii Britanii, a declarat, în cadrul unei conferințe de presă, premierul Islandei, Olafur Johannesson, subliniind că țara sa nu poate angaja tratative, în acest sens atît timp cît navele britanice se găsesc în zona națională de pescuit a Islandei. Totodată, el a afirmat că Islanda nu va adopta noi măsuri în conflictul care o opune Marii Britanii cu privire la zona amintită, înainte de întîlnirea de la Reykjavik dintre președinții Nixon și Pompidou.

Premierul a relevat că în Islanda există un larg curent de opinie care cere retragerea țării din N.A.T.O. și revizuirea tratatului încheiat cu Statele Unite.

PE SCURT ● PE SCURT ● PE SCURT ● PE SCURT ● PE SCURT

REDACȚIA ȘI ADMINISTRAȚIA: București, Piața „Scînteii". Tel. 17.60.10, 17.60.20. Abonamentele se fac la oficiile poștale și difuzorii din întreprinderi și instituții. — Tiparul: Combinatul poligrafic „Casa Scînteii".
Cititorii din străinătate pot face abonamente prin „ROMPRESFILATELIA" — Serviciul Import-Export Presă — București — Calea Griviței nr. 64—66, P.O.B. — 2001.