Proletari din toate țările, uniți-vă !

Scînteia tineretului

ORGAN CENTRAL AL UNIUNII TINERETULUI COMUNIST

ANUL XXIX, SERIA II, Nr. 7524

8 PAGINI — 30 BANI

SÎMBĂTĂ 28 IULIE 1973

Dineu oferit în cinstea tovarășului Nicolae Ceaușescu de președintele Jean Bedel Bokassa

Președintele Consiliului de Stat al Republicii Socialiste România, Nicolae Ceaușescu, a luat parte, vineri, în stațiunea Neptun, la un dineu oferit în onoarea sa de președintele Republicii Africa Centrală, general de armată Jean Bedel Bokassa.

La dineu au participat tovarășii Manea Mănescu, Vasile Vîlcu, Miron Constantinescu, Mihai Gere, Vasile Patilineț, Ion Pățan, Ștefan Andrei, Constantin Stătescu, secretarul Consiliului de Stat, membri ai guvernului, consilieri ai președintelui Consiliului de Stat, reprezentanți ai vieții noastre economice și culturale, precum și ambasadorul României la Bangui.

Din partea centrafricană au fost prezenți Louis Alazoula, Alberto Sato, ambasadorul Republicii Africa Centrală la București, Alexis Tacheouti și celelalte persoane care îl însoțesc pe președintele Bokassa în vizita întreprinsă în țara noastră.

În timpul dineului, care s-a desfășurat într-o atmosferă de caldă prietenie, de stimă și considerație — atmosferă ce a caracterizat întreaga vizită în România a șefului statului centrafrican — cei doi președinți s-au întreținut cu cordialitate. A fost un nou moment caracteristic al bunelor relații existente între poporul român și poporul centrafrican, între Republica Socialistă România și Republica Africa Centrală, jalonate de conducătorii celor două state în cursul convorbirilor fructuoase pe care le-au avut în aceste zile.

ÎN PAG. A 7-A

Acord general de colaborare între Republica Socialistă România și Republica Africa Centrală

Examinînd posibilitățile amplasării unui puternic șantier naval

TOVARĂȘUL NICOLAE CEAUȘESCU A VIZITAT IERI ORAȘUL MANGALIA

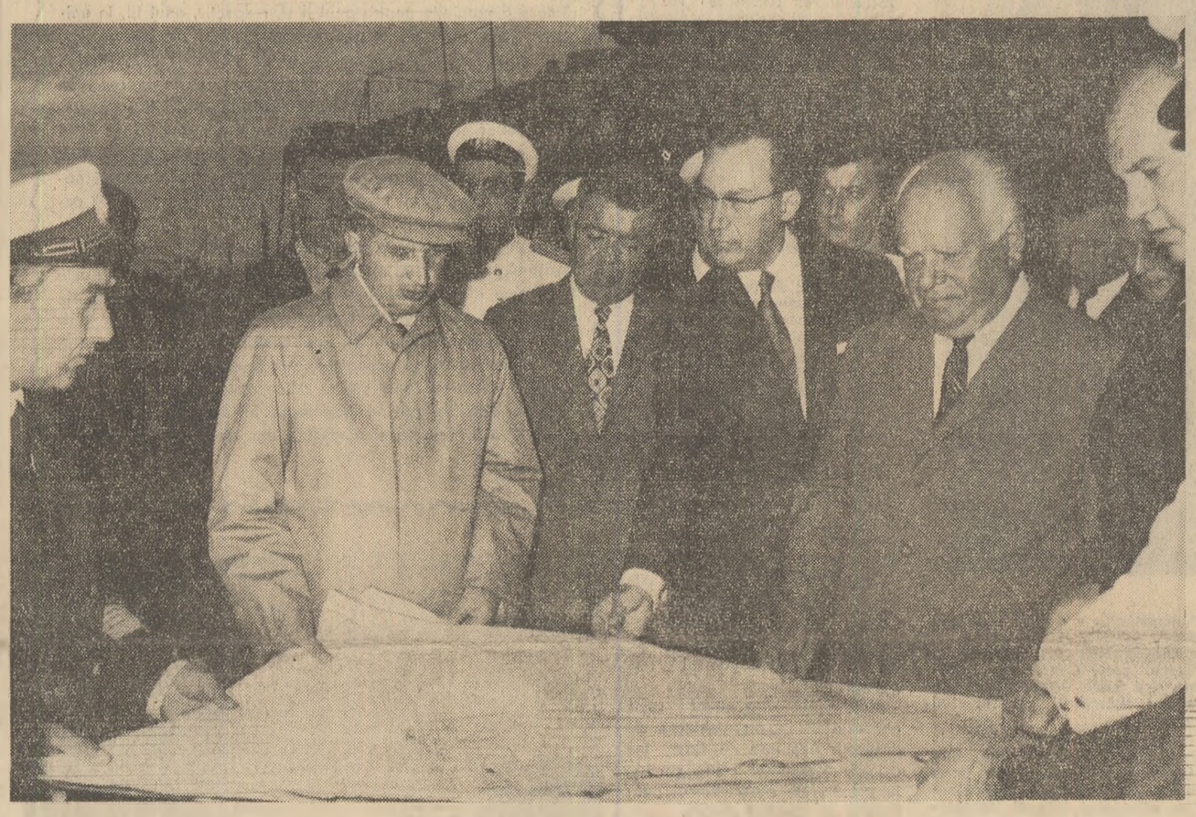

Data de 27 iulie 1973 se înscrie în viața Mangaliei și a locuitorilor ei ca un moment de seamă, cu profunde semnificații.

În această zi, tovarășul Nicolae Ceaușescu, secretar general al Partidului Comunist Român, președintele Consiliului de Stat al Republicii Socialiste România, a vizitat orașul, examinînd aici posibilitățile amplasării unui șantier naval puternic, a cărui realizare va deschide largi perspective bătrînei așezări maritime, înscriind-o plenar în circuitul industrial al țării.

Această vizită a fost precedată de o întîlnire a secretarului general al partidului cu factori de răspundere, în cadrul căreia au fost analizate coordonatele programului de dezvoltare a șantierelor maritime și fluviale — program aflat în curs de elaborare — corespunzător cerințelor și exigențelor actuale ale modernizării transportului pe apă, ale economiei noastre, în ansamblu.

Vizita la Mangalia a reprezentat, în fapt, continuarea acestei discuții rodnice, de data aceasta pe teren, acolo unde programul prevede construirea unui puternic șantier naval. La această dezbatere au participat tovarășii Manea Mănescu, Vasile Vîlcu, Ion Ioniță, Ioan Avram, ministrul industriei construcției de mașini grele, Gheorghe Oprea, consilier al președintelui Consiliului de Stat, reprezentanți ai organelor locale de partid și de stat, membri ai conducerii Șantierului naval din Mangalia, specialiști.

Fructuosul dialog a ilustrat, încă o dată, stilul dinamic al conducătorului partidului și statului nostru, preocuparea sa constantă de a studia în mod nemijlocit și concret modalitățile cele mai adecvate de realizare a marilor obiective industriale ale țării. Și de această dată, indicațiile date de tovarășul Nicolae Ceaușescu au oferit un cadru generos de finalizare și la un ridicat grad de eficiență economică a lucrărilor proiectate, ele mobilizînd eforturile și capacitatea creatoare ale tuturor celor chemați să contribuie la extinderea și modernizarea Șantierului naval — Mangalia.

...Orașul Mangalia, cu înfățișarea sa — astăzi mult înnoită, unde însemnele înnoirii socialiste se întîlnesc pretutindeni, a trăit cu însuflețire, în după-amiaza zilei de vineri, bucuria reîntîlnirii cu conducătorul partidului și statului nostru. Numeroși localnici au venit să salute pe tovarășul Nicolae Ceaușescu, să exprime direct, din toată inima, sentimentele lor de profundă dragoste și recunoștință, hotărîrea lor de a contribui cu toate forțele la înfăptuirea obiectivelor stabilite de Congresul al X-lea și Conferința Națională ale partidului, la continua înflorire a patriei socialiste.

În ovațiile și aclamațiile mulțimii, coloana de mașini se oprește la porțile șantierului naval, unde secretarul general al partidului este întîmpinat de directorul șantierului, căpitan de rangul I ing. Iuliu Chioreanu, de contraamirali, generali și ofițeri superiori.

O gardă militară prezintă onorul. Tovarășul Nicolae Ceaușescu trece în revistă garda de onoare.

Muncitorii de aici fac, la rîndul lor, o însuflețită primire înaltului oaspete, scandînd cu înflăcărare „Ceaușescu — P.C.R.", „Ceaușescu și poporul".

Iată atmosfera în care începe vizita tovarășului Nicolae Ceaușescu.

Șantierul naval oferă imaginea unei activități prodigioase, concentrată pe o suprafață restrînsă, cu multă chibzuință, pe baza unor procedee tehnologice moderne — fapt ce reține atenția secretarului general al partidului, care apreciază preocuparea constructorilor de a asigura o eficiență economică superioară.

Rezultatele obținute de ei în acest sens a reprezentat de altfel un prilej propice analizării avantajelor metodelor aplicate, concluziile tovarășului Nicolae Ceaușescu jalonînd direcțiile spre care trebuie să se îndrepte organizarea viitoarelor șantiere navale, modernizarea celor existente.

Astfel, remarcînd calitățile calei de ridicare și coborîre pe verticală, folosită atît la construirea navelor cît și la repa-

(Continuare în pag. a II-a)

PRIMIRI LA TOVARĂȘUL NICOLAE CEAUȘESCU

• ZIARISTUL SUDANEZ SHARIF TAMBAL

Vineri dimineața, tovarășul Nicolae Ceaușescu, secretar general al Partidului Comunist Român, președintele Consiliului de Stat al Republicii Socialiste România, a primit pe Sharif Tambal, redactor-șef adjunct al ziarului sudanez „El Sahafa", vicepreședinte al Consiliului de Direcție.

La întrevedere au participat tovarășii Ștefan Andrei, secretar al C.C. al P.C.R., Constantin Mitea, consilier al președintelui Consiliului de Stat.

Cu acest prilej, tovarășul Nicolae Ceaușescu a acordat un interviu ziaristului sudanez.

• AMBASADORUL REPUBLICII BURUNDI

Președintele Consiliului de Stat al Republicii Socialiste România, tovarășul Nicolae Ceaușescu, a primit, vineri, 27 iulie, pe ambasadorul Republicii Burundi, Francois Kisukurume, în vizită de rămas bun, cu ocazia plecării sale definitive din țara noastră.

A avut loc, cu acest prilej, o convorbire cordială.

În pagina a 4-a

• Literatură și accesibilitate

despre unele criterii de evaluare critică a literaturii de analiză.

În pagina a 6-a

• Gînduri despre „Lupta pentru timp"

(ancheta „Scînteii tineretului")

• De la om la om

Bun venit în țara noastră tovarășului Fam Van Dong

Astăzi sosește în țara noastră delegația de partid și guvernamentală a Republicii Democrate Vietnam, condusă de tovarășul Fam Van Dong, membru al Biroului Politic al C.C. al Partidului Celor ce Muncesc din Vietnam, primul ministru al Guvernului Republicii Democrate Vietnam.

Născut în anul 1906, tovarășul Fam Van Dong a aderat la activitatea revoluționară în anul 1925. La începutul anului 1929, a fost ales în Comitetul regional al părții de sud a Vietnamului al Asociației Tineretului tovărășesc revoluționar — organizație care a precedat Partidul Comunist Indochinez, în prezent Partidul Celor ce Muncesc din Vietnam. În mai 1929, el a fost ales în Comitetul general al Asociației Tineretului tovărășesc revoluționar, iar în iulie 1929, pentru activitatea patriotică desfășurată, a fost exilat în Insula Poulo Condor, cunoscută prin locurile sale de detenție.

În iunie 1936, tovarășul Fam Van Dong a fost eliberat, dar a fost pus sub urmărire de colonialiștii francezi. În luna mai 1940, a plecat clandestin în China. Aici, el a primit din partea tovarășului Ho Și Min sarcina de a se reîntoarce împreună cu alți tovarăși în țară spre a crea baza revoluționară și a declanșa mișcarea denumită Liga pentru Independența Vietnamului în regiunile de frontieră cu China.

La Congresul Național al poporului a fost adoptată hotărîrea de a se declanșa insurecția generală și de a se înființa Comitetul Național de Eliberare. Cu acest prilej, tovarășul Fam Van Dong a fost ales în Comitetul Național de Eliberare, care și-a schimbat apoi denumirea în Guvern Provizoriu.

Victoria revoluției din august 1945 a dus la crearea guvernului R. D. Vietnam, în care tovarășul Fam Van Dong a fost numit ministru. În mai 1946 a fost numit șeful delegației de prietenie a Adunării Naționale vietnameze care a efectuat o vizită în Franța, iar în luna iunie 1946 a condus delegația guvernamentală la Conferința de la Fontainebleau, unde au avut loc tratativele cu guvernul francez. În cadrul rezistenței naționale împotriva colonialiștilor, tovarășul Fam Van Dong a fost numit trimis special al partidului și al guvernului în Vietnamul de Sud.

În anul 1947, tovarășul Fam Van Dong a fost ales membru supleant al Comitetului Central, iar în 1949 a devenit membru al Comitetului Central al Partidului Comunist Indochinez. În august 1949, a fost numit viceprimministru al guvernului. La Congresul de constituire a Partidului Celor ce Muncesc din Vietnam, în februarie 1951, a fost ales membru al Comitetului Central și al Biroului Politic.

În luna mai 1954, tovarășul Fam Van Dong a fost numit șef al delegației guvernamentale la Conferința de la Geneva cu privire la Indochina, iar în luna septembrie 1955, a fost numit prim-ministru al Guvernului R. D. Vietnam, activînd în această funcție fără întrerupere pînă în prezent. Din luna septembrie 1954 și pînă în luna ianuarie 1961, el a deținut, de asemenea, funcția de ministru al afacerilor externe. La Congresul al III-lea al Partidului Celor ce Muncesc din Vietnam, în septembrie 1960, el a fost reales membru al Comitetului Central și al Biroului Politic.

Urînd un călduros „Bun venit !" delegației de partid și guvernamentale a Republicii Democrate Vietnam, în frunte cu tovarășul Fam Van Dong, poporul român își exprimă convingerea că actuala vizită a solilor poporului vietnamez va aduce o nouă contribuție la dezvoltarea relațiilor de prietenie și solidaritate frățească dintre Partidul Comunist Român și Partidul Celor ce Muncesc, dintre Republica Socialistă România și Republica Democrată Vietnam, dintre popoarele român și vietnamez.

CREȘTEREA BENEFICIILOR, un deziderat al fiecărei întreprinderi

Interviu cu

VASILE TEIȘANU,

director, control financiar, Centrala industrială utilaj tehnologic chimic, petrolier, minier

— Realizarea de beneficii, amplificarea eforturilor pentru sporirea acumulărilor bănești constituie un obiectiv major al tuturor întreprinderilor economice în bătălia pe care o dau, în acest an hotărîtor al cincinalului, pentru ridicarea rentabilității producției, pentru creșterea calitativă a activității economice. În acest sens, vă rugăm să faceți, mai întîi, un scurt bilanț privind beneficiile suplimentare realizate, pînă în prezent, în întreprinderile din centrala dumneavoastră.

— După cum se știe, o cale principală de creștere a venitului național, deci și de creștere a posibilităților de dezvoltare accelerată a economiei naționale, o constituie sporirea permanentă a eficienței activității economice, obținerea de beneficii tot mai mari. Încadrîndu-se în eforturile pe care le depun toate unitățile din țară pentru înfăptuirea acestei sarcini trasate de partid, întreprinderile din cadrul centralei industriale utilaj tehnologic chimic, petrolier și minier, în marea lor majoritate, dovedesc o grijă deosebită în gospodărirea rațională a resurselor lor bănești și materiale. În felul acesta ele reușesc să realizeze și să depășească indicatorii definitorii pentru creșterea eficienței economice. Astfel, planul de beneficii pe semestrul I a.c. a fost depășit cu 17 milioane lei.

— Ce întreprinderi din cadrul centralei puteți remarca ?

— Printre unitățile cu bune rezultate se evidențiază Uzina de utilaj chimic „Grivița roșie", UZUC Ploiești, Întreprinderea mecanică de utilaj tehnologic Moreni, „Unio" — Satu-Mare și „1 Mai" Ploiești.

— Care au fost principalele căi pentru obținerea acestor beneficii ?

— În principal, s-a avut în vedere reducerea prețului de cost cu 2,8 lei la 1 000 lei producție-marfă, ceea ce reprezintă o economie de 10,6 milioane lei. Pentru a se putea realiza acest indicator, un accent deosebit s-a pus pe reactualizarea planurilor de măsuri tehnico-organizatorice pe 1973 și pe completarea lui cu acțiuni în măsură să conducă la îmbunătățirea rezultatelor financiare în ansamblu. Așa se face că la „Grivița roșie" s-a realizat „un volum de economii de 4,9 milioane lei, la UZUC Ploiești 1,3 milioane lei, iar la „1 Mai" Ploiești 4,6 milioane lei.

O altă cale care a dus la depășirea planului de beneficii pe primele 6 luni a constituit-o depășirea planului de producție-marfă vîndută și încasată cu circa 6,8 milioane lei.

— Ce altă semnificație au toate aceste depășiri pentru economia națională ?

— Dat fiind profilul unităților din centrala noastră, care se axează pe producerea de utilaj tehnologic pentru industria chimică, petrolieră și minieră, realizările obținute în sporirea acumulărilor bănești au condus la livrarea în plus a unor utilaje pentru economia națională, la realizarea înainte de termen a planurilor de investiții la G.I.P. Pitești, la Combinatul chimic din Rîmnicu-Vîlcea sau la cel de îngrășăminte din Tg.-Mureș.

— Cum vor fi folosite în continuare cele două principale căi de obținere a beneficiilor de care ne-ați vorbit ?

— Ne propunem să urmărim utilizarea tuturor posibilităților pentru realizarea unui volum cît mai mare de economii și obținerea unui plus de marfă vîndută și încasată care să aibă drept consecință creșterea volumului absolut al beneficiilor. În acest sens, biroul centralei

ION VĂDUVA-POENARU

(Continuare în pag. a III-a)

BĂTĂLIA PÎINII PE SUTE DE MII DE HECTARE

Ritmul lent înseamnă saci mai puțini în hambare!

BRIGADA „SCÎNTEII TINERETULUI" TRANSMITE DIN JUDEȚUL VÎLCEA

În județul Vîlcea, oamenii muncesc pentru stringerea recoltei. Am încercat însă, și aici, să descifrăm de-a lungul itinerariului vîlcean plusul de efort, de dăruire pe care lucrătorii ogoarelor sînt datori să-l investească în tot ceea ce întreprind în aceste zile fierbinți de vîrf și final de campanie. Acest plus nu se întîlnește peste tot, de aceea vă propunem cîteva capitole dintr-un posibil program al unei brigăzi artistice de agitație :

Chiar fără pîine pe masă
Numai planul meu să iasă !

Cooperativa agricolă de producție din comuna Nicolae Bălcescu. Ne aflăm în punctul de lucru Grădina Burcii. Lanul e copt, spicele se încovoaie uscate la pămînt. Pe tarla, două combine ; de fapt una singură, pentru că numai aceasta lucrează. „E puțin defectă — ne spune șeful secției de mecanizare, Gheorghe Moraru, o s-o repară". Dar chiar reparată, nu e greu de înțeles că numai două combine nu pot face față suprafeței de grîu. Cu atît mai mult cu cît a trecut de perioada de coacere și acum fiecare zi de întîrziere aduce după sine pierderi din recoltă.

Meditām la o posibilă lipsă de mașini. Șeful secției însă ne contrazice prompt. „Am fi putut primi în ajutor, alte combine din cadrul S.M.A.-ului nostru, dar nu ne convine. Socotiți și dumneavoastră. Avem planul nostru. Eu trebuie să execut pînă la sfîrșitul anului, lucrări în valoare de 500 000 lei, iar recoltatul se plătește bine. O

ION ANDREIȚĂ
OVIDIU MARIAN
DORU MOȚOC

(Continuare în pag. a III-a)

ABSOLVENȚII

de ACULIN CAZACU

Un nou contingent de specialiști de înaltă pregătire își va distribui competențele pe întreg teritoriul țării. Noua serie de absolvenți ai învățămîntului superior beneficiază de infuzia de perfecționare și modernizare pe care a cunoscut-o în ultimul timp întreaga școală superioară. Absolventul unei facultăți are o psihologie traversată de confruntări majore și profunde. În reprezentările sale imaginea viitorului loc de muncă revine ca un leit-motiv, îi domină deschiderea spre perspectivă, îl incită și îl stăpînește. Se gîndește dacă va putea sau nu va putea să-și pună în mișcare cunoștințele acumulate, dacă va întîlni sau nu oameni receptivi la nou, dacă se va bucura de încredere, dacă va fi imediat asaltat de sarcinile cele mai variate, dacă va rezista depărtării de casa părintească, dacă primarul comunei (sau directorul de întreprindere) se va uita la el din fugă sau cu atenție și receptivitate.

Am întreprins unele anchete în rîndurile absolvenților în anii trecuți și am constatat, aproape invariabil, că imaginea viitorului loc de muncă, deși se constituie într-o dominantă psihologică evidentă, este totuși — în articulațiile sale — destul de palidă. Sînt absolvenți la care apare chiar și un sentiment de nesiguranță, atunci cînd se gîndesc la primul lor contact cu viitorul loc de muncă. Dintre aceștia se vor recruta cei care vor cunoaște un prea lung, mult prea lung stagiu de adaptare, de acomodare cu noile exigențe profesionale cărora trebuie să le facă față.

Neîndoielnic, utilizarea socială a specialiștilor este o problemă-cheie pentru dezvoltarea economică și socială în epoca actuală, atît de puternic dominată de ritmurile accelerate ale revoluției științifice și tehnice. Am obținut multe succese, în ultimii ani, în direcția raționalizării distribuției specialiștilor în sferele de activitate materială și spirituală nemijlocită. Mai sînt încă lucruri de făcut și atenția deosebită de care se bucură problema este prin ea însăși revelatoare. Altfel privind lucrurile, pregătirea ca atare a specialistului are astăzi

(Continuare în pag. a IV-a)

TOVARĂȘUL NICOLAE CEAUȘESCU A VIZITAT IERI ORAȘUL MANGALIA

(Urmare din pag. I)

rarea lor, tovarășul Nicolae Ceaușescu relevă. În cadrul dialogului cu primul secretar al Comitetului de partid al județului Constanța, Vasile Vilcu, și cu ministrul Ioan Avram necesitatea extinderii acestui procedeu.

În centrul discuțiilor de specialitate a stat, de asemenea, realizarea navelor pe bloc-secții sau părți mai mari pe platforme în aer liber, aceste componente urmînd să fie asamblate la capătul fluxului tehnologic, metodologie ce prezintă evidente avantaje, atît în planul productivității și prețului de cost, cît și în ceea ce privește eliminarea construirii unor mari hale.

Răspunzînd întrebărilor tovarășului Nicolae Ceaușescu, muncitorii care lucrează pe platforme, în aer liber, arată că munca lor se desfășoară aici în mai bune condițiuni și cu un randament sporit. Un nou argument în plus al concluziilor secretarului general cu privire la necesitatea utilizării pe scară largă a acestei metode. Constructorii de nave îl salută pe tovarășul Nicolae Ceaușescu cu multă bucurie, înconjurîndu-l cu dragoste.

Pretutindeni de altfel, tovarășul Nicolae Ceaușescu este întîmpinat — de-a lungul diferitelor sectoare de muncă — cu vii aplauze, cu urale.

Aprecierile secretarului general onorează hărnicia, priceperea și inițiativele constructorilor navali, capacitatea lor creatoare, întreaga activitate a șantierului, evidențiind rezultatele bune obținute în ceea ce privește raționalizarea fluxurilor tehnologice, concentrarea lor pe o suprafață restrînsă.

Tovarășul Nicolae Ceaușescu examinează împreună cu membrii conducerii partidului și miniștrii care-l însoțesc posibilitatea dezvoltării acestui șantier în vederea folosirii potențialului său, a dotărilor existente și a celor preconizate în strînsă corelare și cu necesitățile viitorului centru de construcție a navelor de mai mare tonaj care se va ridica lîngă Mangalia.

Înfăptuirii acestui obiectiv i-a fost consacrată de altfel cea mai mare parte a vizitei. După analizarea unor posibile variante de amplasare, atenția a fost reținută de zona aflată în dreptul portului Mangalia. Terenul de aici, neproductiv pentru agricultură, străbătut de canalul ce face legătura între port și Ghiol, la capătul căruia se află actualul șantier de construcții navale și reparații, întrunește toate atributele în favoarea alegerii sale : spațiul suficient de ambele părți ale canalului, însuși acest braț de apă a cărui adîncime poate fi ușor accentuată prin dragare, portul ce oferă un loc ideal de lansare, digurile sale care pot fi utilizate, prin amenajări corespunzătoare, la armarea vaselor, apropierea de oraș unde se află o importantă forță de muncă.

Se face un prim popas la podul de peste canal, de la înălțimea căruia poate fi cuprinsă spre nord zona viitorului șantier naval, iar mai departe panorama acestui străvechi oraș, dar totodată atît de tînăr prin construcțiile sale ridicate aici, în anii din urmă, atît pentru locuitorii săi cît și pentru turiștii români și străini, iar în dreapta, spre sud, plaja ce se întinde pe kilometri întregi, pînă la satul 2 Mai de-a lungul golfului unde odinioară se afla portul genovez.

— În perspectivă — atrage atenția tovarășul Nicolae Ceaușescu — este bine să mai avem un port amplasat în acest golf. Pînă atunci însă, trebuie să organizăm mai întîi șantierul naval, aici, între pod și oraș, și care apoi va fi legat și de viitorul port. Condițiile naturale sînt bune — relevă în încheiere secretarul general al partidului.

Și aici, ca pretutindeni în vizitele sale de lucru la obiective construite sau în locuri unde vor prinde contururi noi obiective, secretarul general manifestă o permanentă preocupare pentru găsirea celor mai eficiente soluții, ascultînd cuvintul muncitorilor, specialiștilor.

Se conturează cu pregnanță direcțiile fluxului de fabricație, organizarea șantierului, modul cum trebuie să fie amenajat pentru a avea un randament economic sporit. „Construcțiile de la șantierul actual să le folosim pentru anumite prelucrări, apoi pe acest teren liber să organizăm debitarea, lucrările grele, platformele de beton pentru asamblarea părților de nave sub cerul liber și la ieșirea canalului în bazinul portului locurile de montare și lansare", recomandă tovarășul Ceaușescu.

În timpul discuțiilor care au loc, se indică locurile de amplasare a diferitelor sectoare ale șantierului, subliniindu-se necesitatea dragării canalului și portului. De asemenea, se accentuează asupra obligației de a se concentra cea mai mare parte a lucrărilor — cu excepția celor care reclamă într-adevăr hale de producție — pe platforme în aer liber, cu atît mai mult cu cît aici este zona cea mai caldă a țării.

Străbaterea terenului confirmă întrutotul justețea indicațiilor. Cîmpia în pantă de ambele părți ale canalului, lățimea acestuia de circa 60 de metri oferă bune condiții pentru lucrările de amenajare a șantierului; la capătul canalului, ocrotit prin diguri de apele mării, bazinul portului — viitorul loc de lansare. În plus calea ferată și legătura pe mare — iar în viitor, canalul Dunărea-Marea Neagră — asigură un transport lesnicios al marilor cantități de metal de care va avea nevoie șantierul.

La capătul drumului parcurs, un ultim popas, prilej de subliniere de către participanții la vizita de lucru a secretarului general al partidului a faptului că acest amplasament întrunește condițiile necesare.

Primarul orașului ține să mulțumească tovarășului Nicolae Ceaușescu, în numele locuitorilor, pentru această opțiune, se face mesagerul sentimentelor lor de satisfacție și bucurie pentru faptul că nu peste mult timp Mangalia va cunoaște o viață economică înfloritoare, înscriindu-se ca un puternic centru pe harta industrială a țării. El asigură pe secretarul general că oamenii muncii din această localitate își vor închina toate forțele înfăptuirii acestui important obiectiv.

Sentimente care și-au găsit expresia și în manifestarea de dragoste fierbinte cu care locuitorii Mangaliei l-au condus la plecare pe conducătorul partidului și statului nostru.

ADRIAN IONESCU
NICOLAE VAMVU

Foto : R. CRISTESCU

TINERII ÎNTREABĂ

Ministerul Educației și Învățămîntului răspunde

ASTĂZI : Ce posibilități de frecventare a liceului au actualii elevi ai claselor a IX-a și a X-a ale școlii generale ?

Un grup de elevi aflați în ultimele clase ale școlii generale ne-au adresat o scrisoare conținînd întrebarea din titlu. Totodată doreau să știe dacă ei intră în categoria tinerilor care vor beneficia de avantajul frecventării obligatorii a primei trepte de liceu, așa cum va fi el organizat în lumina Hotărîrii Plenarei C.C. al P.C.R. din iunie anul acesta. La ambele întrebări am solicitat răspuns tovarășei Marieta Sava, director în M.E.I.

— Nicicînd tinerii noștri n-au avut posibilități mai largi de a învăța ca în prezent. Dispunem de un învățămînt deschis, care nu pune nici un fel de stavile celor doritori să străbată toate treptele sale. Singura condiție este să muncească, să-și dezvolte și valorifice deplin capacitățile intelectuale. Din acest punct de vedere cititorii care vi s-au adresat pot frecventa liceul în următoarele condiții : la absolvirea clasei a IX-a ori a clasei a X-a pot deveni liceeni, în limita locurilor rămase disponibile pentru anul II și, respectiv, anul III, în unitățile liceale, atît de cultură generală cît și de specialitate, cu condiția promovării examenelor de diferență care au loc toamna, după examenele de corigențe. Aceasta în ceea ce privește cursurile de zi. Dar absolvenții claselor a X-a pot deveni ulterior elevi ai liceelor, la cursurile serale ori fără frecvență cu condiția să fie încadrați în producție. Ele au fost organizate tocmai în scopul de a oferi tinerilor muncitori posibilitatea completării studiilor liceale, fără să-și întrerupă activitatea în producție.

În ceea ce privește a doua informație cerută : organizarea învățămîntului general obligatoriu, cu durata de 10 ani, cu cele trei forme ale sale — primar, gimnazial și prima treaptă de liceu — așa cum prevede Hotărîrea Plenarei C.C. al P.C.R. — intră în vigoare începînd cu anul școlar 1974–1975. Înseamnă că de această nouă organizare vor beneficia toți promovații clasei a VIII-a din anul școlar 1973–1974.

Toate detaliile privind admiterea în liceu în anul școlar 1974–1975 le vom face cunoscute din vreme.

M. V.

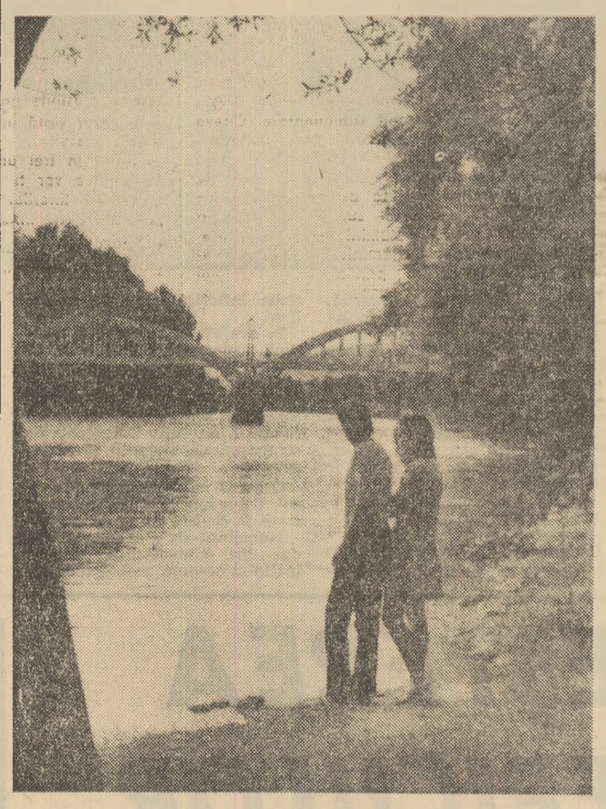

Oltul la Călimănești.
Foto : N. TOKACEK

Însemnări

VOCAȚIA FAPTELOR MARI

În vara aceasta, cînd brigăzile de muncă patriotică au împlinit vîrsta generației tinere, răscolind memoria paginilor de ziar sau a peliculei cinematografice de la începuturile prezenței masive a tineretului pe vastele șantiere de construcție, am avut o nouă confirmare a șansei pe care o au tinerii de a intra cu fruntea sus în istorie.

Rînd pe rînd această șansă a purtat numele șantierelor Bumbești-Livezeni, Lunca Prutului, a Combinatului siderurgic de la Hunedoara, este apoi ceasul norocos pentru tinerii săi constructori a marilor complexe petrochimice de la Brazi, Săvinești, Pitești, Craiova (și celelalte), a celui mai tînăr oțel de la Galați, a constelației marilor hidrocentrale al cărui arc transcarpatic pornește de la Bicaz și se sprijină pe umărul Porților de Fier etc. Marile obiective (pe care aici le-am numit cu zgîrcenie) sînt tot atîtea șanse de a intra cu fruntea sus în istorie, au fost tot atîtea probe de cutezanță profesională și de abnegație patriotică trecute cu succes de tineri.

Faptele mari, implicarea în ctitorirea lor, iată o vocație prin excelență a oamenilor tineri. Dar nu numai a unora dintre ei.

La Constanța, acolo unde se înalță într-un ritm rapid catargele noului șantier naval se petrece un act economic din seria marilor împliniri ale economiei noastre socialiste. Grație acestui șantier naval România va intra în primele 10 țări din lume prin navele gigant care pot fi construite aici. Firesc, firesc prin vocația faptelor mari care-l caracterizează pe oamenii noștri tineri, șantierul noului șantier naval, este un șantier al tineretului. Pe umerii brigadierilor se înalță catargele acestei uzine de construit nave gigant.

Aici, unde proporțiile șantierului scapă chiar unei retine dilatate de mirare, temperatura entuziasmului poate fi măsurată în oricare colț al vastului patrulater. Într-un astfel de punct, aparent nespectacular, am cunoscut, ceea ce pare să fie pe un șantier de gigantice proporții, o modestă echipă de mozaicari. Aș vrea să scriu despre ei ca despre o dovadă concludentă că entuziasmul faptelor mari nu e un atribut doar al unora, al celor mai buni dintre cei mai buni, că implicarea în marile construcții declanșează, ca o reacție în lanț, și cele mai ascunse energii. Băieții — acum toți brigadieri, au muncit pe diferite șantiere edilitare de pe litoral. Bătălia cu timpul, cu inscrierea inaugurării șantierului în actualul cincinal i-a adus aici, la stația electrică de 110 kilovolți, reper vital pentru șantier. Firesc — firesc doar într-un anumit flux tehnologic — mozaicarii urmează betoniștilor. Aici, la cota 17 a stației, s-a întîmplat un fapt care merită consemnat. Angajamentul luat la constituirea, în toamna trecută a Șantierului local al tineretului, de dare în folosință a stației electrice cu 6 luni înainte de termen se cerea respectat. Timp de o săptămînă mozaicarii au lucrat continuu, pînă la unu și două noaptea cot la cot cu betoniștii. Și aceasta în condițiile în care a doua zi în zori trebuiau să fie prezenți cu forțe reîmprospătate pe șantier, în condițiile în care furtuni și ploi năpraznice făceau să penduleze, sus, la 17 metri înălțime, schela pe care erau împinse roabele cu beton. Nimeni n-a lipsit, nimeni n-a spus că treaba de betonist s-o facă betoniștii și nu mozaicarii, sau cîte alte scuze pe care le poate scorni comoditatea.

Mirați de insistența cu care-i descoseam, de „de ceurile" de reporter, băieții din echipa lui Gheorghe Gheorghiță mi-au adus în sprijin alte fapte din șantier, fapte poate mai spectaculoase și oricum mai cu specific de șantier naval decît o treabă de betoniști făcută de mozaicari pret de o săptămînă cam cîte 16 ore pe zi. Da, entuziasmul faptelor mari e contagios tocmai prin vocația firească pentru astfel de fapte, a vîrstei tinere.

Semnificația acestui entuziasm este cel puțin bivalentă. Mă gîndesc că el explică, în primul rînd, de ce ambițioasele noastre planuri de dezvoltare economică sînt o șansă de nepreluit pentru tinerii de a intra cu fruntea sus în istorie. Și, în al doilea rînd, asemenea dovezi de contagiune pot fi un argument că mobilizarea energiilor tinere — indiferent în care din activitățile noastre de organizație — pot fi catalizate cu sporită eficacitate de fapte mari și ambițioase. E o șansă, deci, dar și o necesitate.

VARTAN ARACHELIAN

LA SEMNALELE ZIARULUI

• AU FOST ÎNLĂTURATE LIPSURILE...

...semnalate în articolul „Știm să alcătuim un program de activitate ?", apărut în nr. 7382 al „Scînteii tineretului", ne asigură Comitetul municipal București al U.T.C. Critica adusă a determinat luarea unor măsuri pentru îmbunătățirea activității de îndrumare și control, astfel încît munca în organizații să se desfășoare la înălțimea responsabilităților pe care partidul le pune organizației de tineret, pentru sporirea contribuției acesteia la îndeplinirea sarcinilor de producție și obștești.

Odată cu mulțumirile pentru sprijinul acordat prin publicarea articolului, comitetul municipal al U.T.C. ne asigură „de mobilizarea organizațiilor respective la realizarea unor activități concrete, atractive, educative în rîndul tineretului".

• SUB CUPOLA JUSTIFICĂRILOR

Apărut în nr. 7487 al „Scînteii tineretului", articolul „Cămine pe hîrtie" arăta că în Brașov, oraș în ale cărui întreprinderi lucrează zeci de mii de tineri, trebuiau să se construiască în acest an 31 de cămine pentru nefamiliști cu o capacitate de 9416 locuri. Datorită lipsei de preocupare atît din partea întreprinderilor de construcții cît și din partea beneficiarilor în 1972 au rămas restante, fiind replanificate pentru anul în curs, 12 cămine cu o capacitate de 3679 locuri. Din acestea au fost date în folosință 5. Analizînd situația existentă, articolul propunea mobilizarea tuturor factorilor în vederea asigurării unor condiții optime de cazare a tinerilor muncitori nefamiliști, adică respectarea planului. Răspunsul primit din partea Întreprinderii de construcții industriale și montaje Brașov, aduce cîteva argumente, care încearcă să justifice întîrzierea lucrărilor. Sub cupola acestor justificări nu credem că tinerii interesați vor găsi un adăpost confortabil. Din răspunsul primit din partea Întreprinderii de construcții Căi Ferate Brașov, aflăm că în urma apariției articolului amintit, a fost reintrodusă în planul întreprinderii construirea acelui cămin de 300 de locuri, beneficiar fiind U.M.M.R. — Brașov. Lucrarea va fi terminată la data de 30 decembrie 1973.

„Considerăm ca un sprijin efectiv critica adusă și vă asigurăm că ne vom respecta termenul fixat pentru darea în folosință a căminului U.M.M.R.", se afirmă în continuarea răspunsului.

Rezultatele vor fi consemnate într-o viitoare anchetă.

• CE RĂSPUNS DAU ÎNTREPRINDERILE FURNIZOARE ?

La această întrebare care este și titlul articolului apărut în nr. 7485 al ziarului nostru răspunde deocamdată doar Întreprinderea de construcții metalice Bocșa, județul Caraș-Severin : „Considerăm că acțiunea dv., a fost utilă și de un real folos și a mobilizat tineretul pentru recuperarea grabnică a întîrzierilor în livrarea utilajelor la noile capacități de producție de la Combinatul petrochimic Pitești.

Din cele patru utilaje redistribuite la I.C.M. Bocșa spre execuție, trei se vor realiza pînă la finele lunii iulie, urmînd ca U.Z.U.C. să asigure și cele trei repere la ultimul utilaj pentru a putea fi și acesta finalizat în luna iulie", menționează răspunsul.

Reamintim întreprinderilor restante că „O oră de întîrziere pe masa de montaj a unui utilaj poate însemna la Pitești pierderea unei producții în valoare de 104 120 lei". Așteptăm și răspunsul celorlalte întreprinderi restante, avizate de articol.

Rubrică redactată de
DOMNIȚA VĂDUVA

Încheierea repartizării absolvenților promoției 1973

Comisiile de repartizare a absolvenților din promoția 1973 a universităților și institutelor tehnice și-au încheiat lucrările. Timp de o săptămînă, ele au oferit tinerilor ingineri, economiști, profesori și alți specialiști locuri de muncă potrivite pregătirii dobîndite de-a lungul studiilor : în uzine și întreprinderi, instituții de învățămînt. Distribuirea absolvenților s-a efectuat prin alegerea posturilor de către cei interesați, în ordinea rezultatelor obținute la învățătură, cu respectarea planului anual de repartizare numerică în producție. Au avut prioritate, indiferent de medie, cei care au solicitat să lucreze în comunele unde domiciliază ei, soțul (soția) sau părinții lor, ori în comune apropiate. Așa cum precizează Ministerul Educației și Învățămîntului, anul acesta a fost interzisă repartizarea absolvenților în aparatul administrativ sau funcționăresc al ministerelor și instituțiilor centrale.

Promoția anului 1973 a instituțiilor de învățămînt superior — cursuri de zi — numără aproape 23 000 de absolvenți.

(Agerpres)

PROTECȚIA NATURII — IMPERATIV AL EDUCAȚIEI CONTEMPORANE

„O nouă inițiativă remarcabilă a României". Astfel caracterizează Jujic Radoslaw, unul din invitații de peste hotare la „Stagiul internațional pentru formarea animatorilor mișcărilor de copii și adolescenți în domeniul educației pentru conservarea mediului înconjurător". Și n-a fost unica apreciere pozitivă asupra acestei întîlniri inițiate de Organizația pionierilor din țara noastră cu sprijinul Ministerului Educației și Învățămîntului.

Bucurîndu-se de o largă participare, Stagiul, ale cărui lucrări s-au desfășurat la București și în orașul Victoria, se înscrie pe linia preocupărilor permanente din țara noastră pentru întreținerea și ocrotirea mediului natural. În ceea ce privește însă caracterul specific al acestei reuniuni, el a fost conferit de accentul pus pe latura educativă ca indispensabilă acțiunilor de protejare a naturii, fapt subliniat, de altfel, în cuvîntul de deschidere de tovarășul Virgiliu Radulian, președintele Consiliului Național al Organizației Pionierilor din Republica Socialistă România, adjunct al ministrului educației și învățămîntului. „Intensificarea eforturilor în direcția formării unui număr cît mai mare de specialiști, a celor ce vor dirija acțiunile de protecție a naturii, a devenit o necesitate actuală. Reuniunea de lucru pe care o inaugurăm acum are în vedere pe acei specialiști ce se vor ocupa însă cu educarea membrilor tineri ai societății".

Sub semnul acestui deziderat s-au înscris comunicări științifice, vizitele de lucru din școli și întreprinderi, în sediile cercurilor pionierești, dezbaterile prilejuite de expunerea modalităților prezente și a celor de perspectivă privind educarea tinerei generații în spiritul responsabilității față de condițiile naturale ale țării. Totodată reuniunea a prilejuit un fructuos schimb de opinii între cadrele didactice, cercetătorii științifici, reprezentanții organizațiilor de tineret din țara noastră și de peste hotare.

Gazdă și organizatoare a primei întîlniri de acest fel în țară și în Europa, Organizația pionierilor din România a furnizat în același timp nenumărate exemple de acțiuni, pe linia ocrotirii și conservării mediului natural. Aceste acțiuni, concepute ca parte integrantă a procesului complex al educației contemporane, au fost pregătite printr-o largă serie de măsuri cu caracter instructiv cum ar fi : suplimentarea și consolidarea cunoștințelor ecologice dobîndite în procesul de învățămînt, formarea unor deprinderi gospodărești de refacere și protejare a mediului, cultivarea la pionieri și elevi a unei atitudini civice manifeste. Toate aceste obiective au putut fi realizate în cadrul cercurilor pionierești, a microcooperativelor agricole de producție, în timpul excursiilor și drumețiilor, pe șantierele muncii patriotice etc.

În ceea ce privește munca propriu-zisă a celor ce i-au inițiat pe micii îndrăgostiți de frumusețile naturale ale patriei, ea a reprezentat obiectul unor analize multiple efectuate de participanții la Stagiul internațional. Au fost puse în evidență cu acest prilej unele modalități necorespunzătoare de transmitere a cunoștințelor științifice în școli. S-au propus ca remediu eliminarea unor viziuni cum ar fi cea neecologică practicată mult timp în procesul de învățămînt. De asemenea, s-a propus extinderea și perfecționarea rezultatelor obținute de Organizația pionierilor din România.

Am profitat de timpul rămas liber după încheierea lucrărilor pentru a solicita cîteva opinii participanților veniți din străinătate la acest prim stagiu.

GUNTHER HOFFMAN, inginer silvic, responsabil cu probleme de ocrotire a naturii în Ministerul silviculturii și agriculturii din R.D.G. :

„Am considerat acest Stagiu organizat pentru prima oară în România, de o reală importanță, un început de colaborare internațională în acest domeniu. Problema educației copiilor în vederea ocrotirii naturii se bucură și în țara noastră de atenția și preocuparea forurilor conducătoare. Pericolul poluării, al degradării mediului natural nu poate fi prevenit într-un timp scurt și fără o colaborare între state ; iată de ce inițiativa Organizației pionierilor din România îmi apare ca remarcabilă".

Prof. TOTH JOZSEF, R.P. Ungară :

„O inițiativă minunată cu multe posibilități de dezvoltare în viitor, pe care o valorifică fiecare la el acasă. Entuziasmul participanților la această întîlnire este pornit din convingerea că ce s-a discutat aici se realizează".

— Cum înfăptuiți educația pentru protecția naturii în țara dumneavoastră ?

— Avem forme indirecte de ocrotire a naturii. Turismul, care are tradiție în țara noastră, permite observarea, cunoașterea și ocrotirea naturii. În grădinițe, fiecare copil are în grijă colțuri ale naturii, copiii mai mari sînt cuprinși în cercuri de naturaliști, de biologie, îngrijesc parcurile, plantează pomi ; patronează parcuri, monumentele naturii, au tabere migratoare care-și schimbă sediul după un traseu dinainte stabilit.

— Ce pot face copiii în momentul de față ?

— În Ungaria a fost declarată o zi din primăvară — ziua pomilor și a păsărelelor — și această zi a fost sărbătorită în fiecare an în toate școlile. Punctul nr. 11 din statutul pionieresc este „Pionierul iubește și ocrotește natura".

Ne-am adresat în încheiere tovarășului **VIRGILIU RADULIAN** cu rugămintea de a ne prezenta căile cele mai adecvate realizării dezideratului de a forma la tineri dragostea pentru natură, pentru ocrotirea ei : „Se impune o mai bună conjugare a eforturilor școlii, care are indiscutabil cel mai important loc și rol în sistemul factorilor care acționează în această direcție împreună cu organizațiile de copii și tineret, Mass-media, presa, radioul și televiziunea, instituțiile de cultură ca și organismele special destinate să se ocupe cu această problemă : consiliile conservării și protecției naturii din fiecare județ în parte trebuie să-și conjuge eforturile pentru reușita scopurilor propuse. Un loc deosebit trebuie să-l ocupe unitatea și continuitatea acțiunii Organizației de pionieri și ale Uniunii Tineretului Comunist, asigurarea unui proces firesc de trecere, de îmbogățire și adîncire de la vîrsta pionieriei la cea a adolescenței".

ELENA RUBELI

Drumul pîinii

Un drum al pîinii care naște-n fiecare spic. Mii, miliarde și miliarde de drumuri pe care cîmpia noastră românească le ridică, în aceste zile, la rangul de simbol al unei colosale bucurii. O adevărată orgă, parcă, un imn. Prin mii, miliarde și miliarde de tuburi de bronz picură caldă lumina mîinii și frunții omenești. Deopotrivă cu lumina stelelor încremenită într-un minuscul, fantastic bob de grîu. Pentru ca să vînturăm prin fața ochilor și pulberea soarelui mai apoi, să pornim cosmice mori mai pe urmă, aerul să dogorească și să miroasă a pîine și într-adevăr să rupem o pîine pe masă, să avem în toate zilele muncii și vieții noastre bucuria unei rumene și mereu proaspete pîini. Și gîndul nostru să se întoarcă atunci, cu un suprem gest de mulțumire, către cei de la care a pornit și care au vegheat întreg acest drum de pîini. Către acei oameni ai cîmpurilor, bătuți de vînturi și ploi, arși de soare și nori, prin mîinile cărora pămîntul însuși a învățat să-nflorească într-un superb spic de grîu.

Foto: ST. WEISS

23 August 1944 XXIX 1973

Se răspunde prin fapte obiectivelor cuprinse în Chemarea C.C. al U.T.C., a Consiliului U.A.S.C.R. și a adunării reprezentanților brigadierilor

Competiția cu 45000 de participanți

Chemarea recent lansată către întregul tineret al patriei de către C.C. al U.T.C., Consiliul U.A.S.C.R. și reprezentanții brigadierilor a fost recepționată și aici, în județul Olt stimulînd întrecerea pentru autodepășire. De fapt, atît în industrie cît și în agricultură, pe șantierele de investiții și pe cele ale muncii patriotice, angajamentele au fost cu mult suplimentate. Cîteva cifre: **la acțiunile nefinanțate, tinerii județului Olt și-au propus adăugarea de realizări însumînd peste 1 000 000 de lei, iar la acțiuni finanțate lucrări de aproape o sută de mii de lei.** De asemenea, **vor fi realizate suplimentar pînă la sfîrșitul anului, 400 tone aluminiu primar și aliaje, 500 tone laminate din aluminiu, mobilier în valoare de 500 000 de lei; prin adoptarea de noi tehnologii, reproiectarea unor produse și raționalizarea transporturilor vor fi economisite 916 tone metale, 322 tone combustibili și material lemnos echivalînd cu 21 garnituri de mobilă tipul „Ilva". Vor fi depozitate cu zece mii de tone mai multe furaje decît se prevăzuse inițial, iar volumul lucrărilor agricole executate cu tractoarele și mașinile agricole ajunse la vîrsta casării și a căror viață productivă a fost prelungită va depăși, valoric, cu un milion de lei planificarea inițială; în trei unități agricole adăposturile zootehnice vor fi modernizate prin acțiuni comune ale tinerilor cooperatori și din unitățile industriale ale județului.** Inițiativele uteciste subsumează energia unor colective întregi depusă în scopul depășirii planurilor de producție la toți indicatorii. Reținem din cartea întrecerii.

TREI APARTAMENTE REALIZATE DIN MATERIALE ECONOMISITE. Inginerul Mircea Tarloi, secretarul comitetului U.T.C. de la Întreprinderea județeană de construcții montaj Olt, se referă în detaliu la inițiativa: „La 100 apartamente — unul din materiale economisite". „A stimulat dezvoltarea simțului gospodăresc — gramul de ciment, centimetrul de fier beton, cărămida sau centimetrul cub de masă lemnoasă, totul este tratat cu maximă chibzuială. Au fost propuse și aplicate douăzeci de raționalizări constînd în modalități de depozitare, transport, folosire a materialelor și de finisare a lucrărilor. Iar în bilanț, la capătul a numai patru luni de la declanșarea acțiunii, înscriem acum construirea a trei apartamente fără a scoate din magazie materiale nici măcar în valoare de un leu!".

UN MUNCITOR ECONOMISEȘTE ÎNTR-O LUNĂ MATERIALE VALORÎND 90 DE LEI; ÎNTR-UN SEMESTRU COLECTIVUL A REȘUIT SĂ FACĂ ECONOMII DE 4 037 455 DE LEI. Cei evidențiați sînt muncitorii (90 la sută dintre ei fiind uteciști) de la Trustul de construcții industriale Slatina, autori ai valoroasei inițiative vizînd reducerea consumurilor de metal și a normelor de timp generalizată acum în tot județul. Iar acest succes este completat cu altele: realizarea peste plan a unui volum de lucrări care însumează 8,5 milioane lei, creșterea cu 2,8 la sută a productivității muncii și sporirea cu opt la sută a indicelui de utilizare a mașinilor din dotare.

PRODUCȚIA REALIZATĂ SUPLIMENTAR ÎNSUMEAZĂ 5 000 000 lei. Avînd permanent în vedere depistarea rezervelor de creștere a producției, tinerii de la Uzina mecanică pentru agricultură și industria alimentară Balș, alături de întregul colectiv, au inițiat o largă acțiune de fundamentare a normelor de muncă și de extindere a acordului global, pentru folosirea intensivă a capacităților de producție. Urmare a dăruirii cu care s-a lucrat s-a reușit obținerea, pe primul semestru al anului, a unei producții suplimentare însumînd cinci milioane de lei, creindu-se totodată condiții ca angajamentul anual (de a depăși prevederile de plan cu 7 milioane de lei la producția marfă) să fie onorat în cinstea zilei de 23 August.

O IDEE CARE VALOREAZĂ 1 000 000 DE LEI. Ea aparține tinărului colectiv de la Întreprinderea de osii și boghiuri din Balș și constă în utilizarea capetelor de osii, rezultate în urma debitării, la confecționarea inelelor labirint. În felul acesta, anual, 240 tone metal nu mai merg la retopit, ci capătă formă în atelierele întreprinderii determinînd, astfel, reducerea cheltuielilor materiale de producție cu aproximativ un milion de lei. În urma dezbaterii conținutului **Chemării** uteciste, tinerii specialiști ai întreprinderii amintite au găsit soluția reducerii consumului de energie electrică cu 5,2 milioane kwh, concomitent realizîndu-se peste prevederile de plan 30 osii, montate cu roți monobloc și asimilarea noului tip de boghiu Y-25 destinat exploatării în regim viteză mărită (120 km/h).

Referindu-se la efectul inițiativelor uteciste vizînd creșterea producției, reducerea cheltuielilor materiale și îmbunătățirea calității produselor, tovarășul Gheorghe Florea, președintele consiliului tineretului muncitoresc, amintea că „în prezent, în întreprinderile județului Olt nu există tînăr în afara competiției uteciste: „Tineretul-factor activ în îndeplinirea cincinalului înainte de termen". Iar participarea conștientă a acestuia în producție se dovedește și în cifrele cuprinse în bilanțul primei jumătăți a anului cînd, peste plan au fost realizate 101 tone aluminiu, 152 tone laminate din aluminiu, 8 224 tone zahăr rafinat, 1 916 tone-cocs petrolcalcinat, 142 tone conserve din carne; au fost asimilate aproape o sută de produse noi și s-au înregistrat economii de o sută tone benzină și motorină și peste două sute tone de oțel și aliaje".

„LA SATE, CEA MAI DE SEAMĂ REUȘITĂ ESTE ÎNTEGRAREA ÎN MUNCĂ A TUTUROR TINERILOR", sintetiza tovarășul Traian Dicu, prim secretar al Comitetului județean Olt al U.T.C. Iar în sprijinul afirmației sînt aduse cifre, fapte de muncă. Comparativ cu doi ani în urmă, în vara aceasta suprafața lucrată în acord global de către tinerii cooperatori aproape s-a dublat; creșteri substanțiale — nu în puține locuri înregistrînd chiar și dublări — au înregistrat și producțiile medii. O mie de uteciști lucrează ca îngrijitori de animale, iar numărul tinerilor care asigură buna funcționare a sistemelor de irigații (89 000 de hectare în total) reprezintă două treimi din motopompiști, aspersoriști și vadagii. Aproape două mii de familii tinere s-au angajat să crească vaci cu lapte, răspunzînd astfel prin fapte documentelor adoptate de ultima Plenară a Comitetului Central al partidului. Prin acțiunile lor specifice, tinerii cooperatori și mecanizatori au recoltat și depozitat furajele de pe mai bine de o mie de hectare, au întreținut o suprafață de șase mii de hectare pajiști naturale și au amenajat pentru irigații, au desecat și au îndiguit aproape trei mii de hectare. Și, firește, acțiunea este în plină desfășurare. Pentru că angajamentul de a se obține producții medii de cel puțin cinci tone porumb boabe, două mii de kilograme floarea-soarelui și trei vagoane de sfeclă la hectar este și un angajament al tinerilor cooperatori, mecanizatori și specialiști din agricultura județului. Iar pentru intensificarea producției zootehnice, fiecare utecist și-a asumat răspunderea întreținerii a o jumătate de hectar cultură furajeră dublă; în toate cooperativele agricole sprijinindu-se acțiunea de modernizare a adăposturilor și de realizare a bucătăriilor furajere.

ELEVI LA FABRICILE DE CONSERVE, ÎN GRĂDINILE DE LEGUME ȘI LA IRIGAT. Pe timpul vacanței de vară, în toate localitățile județului Olt, elevii au îmbrăcat hainele de lucru. La Fabrica de conserve Caracal zilnic lucrează patru sute de elevi — circa o cincime din producția actuală fiind rezultatul participării lor. La Orlea, Corabia, Ștefan cel Mare, Ianca și Grojdibod, elevii sînt cei care deservesc instalațiile de irigat, eliberînd — pentru a participa la executarea altor lucrări — peste o mie de membri cooperatori. Am reținut și numele cîtorva elevi integrați muncii din unitățile agricole din satele natale: Paul Mircea-elev la școala profesională din Corabia, Verigă Condoi și Eugen Milca — elevi la Grupul școlar profesional „Electroputere" Craiova, Nicolae Coteț și Maria Pudoi — elevi la Școala profesională îmbunătățiri funciare Corabia. Titi Delcea-elev la Liceul industrial Caracal, Rodica Neșa, elevă la Liceul silvic Rm. Vîlcea, Virgil Dinulescu, elev la Liceul teoretic din Lupeni... Și enumerarea ar putea fi continuată. Se impune reținut, însă, faptul că elevii sînt cei care în aceste zile asigură executarea a aproape jumătate din muncile de sezon în legumicultură, că au deprins secretul meseriei și lucrează cu succes în perimetrele amenajate pentru irigații.

GH. FECIORU

JUDEȚELE DOLJ ȘI MEHEDINȚI AU ÎNCHEIAT RECOLTATUL GRÎULUI

Telegrame adresate C.C. al P.C.R., tovarășului NICOLAE CEAUȘESCU

La 27 iulie, oamenii muncii din unitățile agricole ale județului Dolj au încheiat recoltatul grîului de pe întreaga suprafață de 146 000 ha cultivată în acest an. **În telegrama adresată cu acest prilej Comitetului Central al Partidului Comunist Român, tovarășului Nicolae Ceaușescu,** de către Comitetul județean de partid, se spune printre altele: Această importantă realizare este răspunsul oamenilor muncii din județul Dolj, la sprijinul permanent pe care l-am primit din partea conducerii partidului, la hotărîrile recente ședințe comune a Comitetului Central al Partidului Comunist Român, a Consiliului Suprem al Dezvoltării Economice și Sociale și a guvernului, la grija și dragostea cu care Dumneavoastră, stimate tovarășe secretar general, înconjurați pe cei care lucrează în agricultura țării românești.

★

În aceeași zi au încheiat secerișul grîului și țăranii cooperatori și lucrătorii întreprinderilor agricole de stat din județul Mehedinți.

În încheierea telegramei adresate C.C. al P.C.R., tovarășului Nicolae Ceaușescu, de Comitetul județean de partid se spune:

Asigurăm și cu acest prilej conducerea partidului, pe Dumneavoastră personal, mult stimate tovarășe secretar general, că oamenii muncii din agricultura județului Mehedinți în frunte cu comuniștii, vor acționa în continuare cu înaltă responsabilitate pentru înfăptuirea hotărîrilor Congresului al X-lea al partidului, ale Conferinței Naționale și a măsurilor stabilite în ședința comună din 13 iulie a.c. pentru dezvoltarea și modernizarea agriculturii noastre, pentru a întîmpina cu noi și importante succese ziua de 23 August.

★

Recent, a avut loc adunarea mecanizatorilor din județul Brăila, prilejuită de încheierea cu succes a campaniei de recoltare a grîului. Exprimîndu-și satisfacția pentru această realizare pe care o înscriu în cadrul izbînzilor obținute de întregul nostru popor în cinstea celei de-a 29-a aniversări a insurecției naționale antifasciste armate, și pentru emoționantele felicitări adresate de secretarul general al partidului, **cei peste 1 500 de mecanizatori au trimis o telegramă C.C. al P.C.R., tovarășului NICOLAE CEAUȘESCU.**

BRIGADA „SCÎNTEII TINERETULUI" TRANSMITE DIN JUDEȚUL VÎLCEA

(Urmare din pag. 1)

combină în plus înseamnă o pierdere în planul meu"...

Ciudată optică. Pe „șef" nu-i interesează pîinea oamenilor. Planul lui să iasă. Să ne explicăm. Aducerea unor noi combine nu diminuează cu nimic veniturile reale ale S.M.A. Galicea, de care aparține secția condusă de Gheorghe Moraru. Banii ar intra în aceeași casă, aduși însă de un alt... membru al familiei (citit: altă secție). Dar Gheorghe Moraru suferă de boala birocrației, cu efecte din cele mai grave.

E cu atît mai contestabilă o atare atitudine, cu cît cooperatorii din comuna Nicolae Bălcescu au pierdut datorită calamităților naturale, rodul de pe 35 hectare.

La noi ritmul merge bine Două tone — trei combine!

Ne continuăm drumul pe Valea Topologului. Popas la cooperativa agricolă din Stoiceni. Pe tarlaua de la Gîntu, combinele conduse de Nicolae Iditoiu, Victor Dobre și Nicolae Tebănuș, treieră — staționar. Au început lucru la ora 9. Acum e ora 14. În cele 5 ore cele trei combine au treierat 2 800 kg grîu. Aceasta înseamnă 933 kg de combină. Deci, o viteză orară de 186 kg. Oile care invadaseră terenul printre combine, credem că ar fi avut mai mult spor.

La sediul cooperativei s-a încercat să ni se ofere „explicații" în legătură cu ritmul lent al recoltării. Am rămas însă cu explicația sigură că și la sediu — tot în „staționar" — se treieră 186 kg de vorbă pe oră.

Între calcul și cîmpie Tone-ntregi de lenevie

Și totuși speranța nu ne părăsește. Cea de a patra foaie a trifoiului trebuie să existe! Îi semnalează prezența eforturi susținute, ritmul tot mai intens cu care lucrătorii ogoarelor din întreaga țară grăbesc, în aceste momente decisive, strîngerea grîului. Ecourile acestor eforturi se răsfrîng plenar prin situațiile unitate bună. În unele sectoare de activitate, rezultatele sînt chiar excelente. Bănuim deci că și pe frontul auriu al grîului, victoriile se succed cu aceeași dinamică.

— Din cele 246 hectare am recoltat, pînă la această oră, 146, ne spune ascunzînd cu greu un simbure de satisfacție, contabilul șef Toma Clenci.

Într-adevăr, față de alte unități cooperatorii din Galicea au raportat deja recoltarea grîului în proporție de peste 50 la sută din plan. În sfîrșit avem impresia că mult căutatul „trifoi cu patru foi" se află aici la Galicea. Impresia pe care contabilul șef se străduiește să ne-o consolideze printr-un calcul:

— Ritmul nostru de lucru e bun, dispunem de 5 combine C1—C3 și de o Glorie. Fiecare realizează zilnic între 4 și 6 hectare.

Deși, mărturisim, nu avem pasiunea birocratică a cifrelor, acceptăm calculul. Dar atunci să-l ducem pînă la capăt. Aici recoltatul a început pe 9 iulie, adică de 14 zile. Considerăm că s-a lucrat numai la limita de jos a randamentului combinelor, reiese faptul că zilnic au fost recoltate cîte 26 hectare. La capătul a 14 zile suprafața secerată ar fi trebuit să însumeze 364 hectare. Iar cooperativa are doar 246 hectare, din care recoltate 146.

— Știți, vreo 4 zile nu s-a putut lucra. Nu ne-a permis timpul — intervine contabilul șef.

Scădem aceste 4 zile, adică 105 hectare. Rămîn 260 hectare. Practic, chiar și așa recoltatul ar fi trebuit încheiat. Dar ceea ce pare a nu înțelege contabilul șef, e adevărul simplu, adevărul adevărat, că între calculele optimiste ale tovarășilor din conducerea cooperativei și realitățile incontestabile ale cîmpiei se interpun tone de nepăsare.

Cei șapte, dar nu... magnifici Se încurcă printre replici

În curtea S.M.A. Galicea, în jurul unui tractor defect stau roată 7 tineri mecanizatori trăgînd nepăsători din țigări. Din cînd în cînd, cîte unul mai scapă o vorbă, în replică altul îi răspunde: vorbă de clacă. Încercăm să-i cunoaștem. Fără succes. Tinerii își ascund numele. Nu dintr-un exces de modestie, desigur...

Aflăm totuși, după subtile investigații, că tractorul e al mecanizatorului Ion Popescu. Cît de „bolnav" era tractorul și ce căutau „doctorii" în jurul lui (cînd în cîmp ardea bobul în spic) rămîne să stabilească conducerea stațiunii.

PE ȘANTIERUL „DOCURI USCATE" CONSTANȚA

FOLOSIREA GOSPODĂREASCĂ A TIMPULUI DE LUCRU — O LUNĂ CÎȘTIGATĂ PE GRAFICUL ÎNTRECERII

M-am aflat, timp de aproape o lună, în mijlocul tinerilor de la „Docuri uscate". Am fost alături de brigadierii de la hala joasă construcții nave, de la stația 110 sau de la hala tubulatură, atunci cînd aceștia rămîneau peste program o jumătate de ceas, un ceas sau chiar două, fiindcă imperativul depășirii unui termen de predare o ceren sau fiindcă, ca uteciști, își luaseră, în cadrul organizației, un anumit angajament.

— Cu cîteva luni în urmă — îmi spunea fierarul betonist Valeriu Butnaru, unul dintre uteciștii care, lună de lună, se numără printre fruntașii de la hala tubulatură — exsistau încă unii tineri care nu reușeau să dea totul în spațiul celor 480 de minute ale fiecărei zile de muncă. Odată îi vedeai oprindu-se din lucru pentru a sta la taifas cîteva minute, altă dată lăsau pentru a doua zi o anumită operație ce putea fi realizată — cu prețul unui efort mai deosebit — chiar în ziua aceea. Aceste secvențe izolate se petreceau însă sub ochii noștri, ai întregului colectiv; influențau direct rezultatele muncii tuturor. Organizația U.T.C. nu a rămas pasivă: am cerut sprijinul comandamentului șantierului de tineret, am discutat cu fiecare dintre ei, le-am demonstrat că fiecare minut irosit înseamnă pierderi bănești care se răsfrîng asupra întregii noastre activități economice. Puteți verifica și dv. că acum Nicolae Herescu, de pildă, sau Sandu Leca (doi dintre uteciștii care ridicau probleme în acest sens) nu numai că cunosc — la fel de bine ca oricare altul — ceea ce înseamnă această noțiune atît de concretă, de palpabilă, care se numește disciplină de șantier, spirit de echipă, dar o și aplică ca pe o necesitate de la sine înțeleasă. Mai mult, Herescu este cel de la care a pornit, cu cîteva săptămîni în urmă — în cadrul unei adunări U.T.C. fulger, desfășurată chiar lîngă armăturile și cofrajele „în urcare" ale halei — inițiativa ca fiecare brigadier să realizeze, în cadrul unei săptămîni, o sută de minute de muncă peste program.

— Acesta este de fapt — intervine șeful de secție Gh. Gheorghe — unul din imperativele secției, prin intermediul căruia ne străduim să scurtăm cu circa două săptămîni turnările beton în „paharele" de fundație și montarea primei serii de prefabricate.

...L-am găsit, cu vreo douăsprezece zile în urmă pe Grigore Constantinescu, comandantul detașamentului de tineret nr. 2, de la Stația 110, frămîntat de două probleme: 1) stația trebuia predată pentru utilare cu circa 3 săptămîni mai devreme și lucrul era dificil de realizat dacă în calcul intrau doar cele 480 de minute zilnice ale fiecărui constructor; 2) „Am aflat despre angajamentul de a munci peste program cîte o sută de minute săptămînal al celor de la „tubulatură" și îl consider o... provocare" directă (!)". Subinginerul Constantinescu îmi cere sfatul.

— Fă în așa fel încît să scadă la maximum numărul absențelor, al întîrzierilor de la lucru, poate că așa...

— Nu am nici o absență în secție pe luna aceasta, iar întîrzierile se reduc la vreo 5—6 ore. Trebuie găsită o altă modalitate.

...Stația 110 kw, o săptămînă mai tîrziu: soluția a fost găsită și aplicată. Timp de cîteva zile, adică tocmai atît cît a fost nevoie pentru a-și îndeplini sarcinile, uteciștii de la „110" s-au mobilizat pentru a lucra peste program 5—6 ceasuri zilnic. Cifra la care s-a situat, în acest interval, coeficientul de utilizare a timpului de lucru apare absolut firească: 98—100 la sută!

Despre sudorul Gheorghe Vrabie de la hala joasă construcții nave, colegii spun că se aseamănă cu un mecanism de precizie. Cîteodată chiar mai glumesc din această cauză pe socoteala sa. De fapt, cu toții îl stimează, îl consideră un model.

— Vrabie, îmi mărturisea șeful de echipă Mircea Bratu — poate fi considerat titularul unui „obiect" pe care l-aș numi simplu disciplină de șantier, înaltă responsabilitate a muncii, conștiinciozitate. Se prezintă la schimb cu cîteva minute înainte, în așa fel încît, atunci cînd startul minutului 1 e dat, el se află deja lansat... în cursă. E de prisos să vă spun că ținuta, calitatea muncii prestate este direct proporțională cu disciplina pe care și-o impune, disciplină care reprezintă un exemplu viu, nemijlocit pentru întreaga secție. Dacă stau să mă gîndesc îmi dau seama cît de mult datorează inițiativa „nici un minut irosit, nici un minut nevalorificat la maximum în producție" — lansată de secția noastră — exemplului viu pe care îl oferă Gheorghe Vrabie.

De altfel, ritmul de muncă ridicat pe care îl parcurg uteciștii de la hala joasă, pe baza propriei lor opțiuni, constituie una din explicațiile care vor genera predarea, cu aproape o lună de zile înainte de termen, a construcției, devansare ce echivalează cu milioane de lei beneficii suplimentare pentru întreprindere.

ANDREI BÂRSAN

CREȘTEREA BENEFICIILOR

(Urmare din pag. 1)

va continua să analizeze, la fața locului, în întreprinderi modul cum se realizează indicatorii de plan și măsurile pe care și le propun uzinele pentru a încheia anul 1973 cu cele mai bune rezultate. Pînă la ora actuală au fost deja analizate UZUC și „1 Mai" Ploiești, urmînd ca în perioada imediat următoare să fie analizate și celelalte unități, în special acelea care prezintă anumite dificultăți în realizarea indicatorilor.

— Ce posibilități nevalorificate încă există în unitățile dumneavoastră și ce măsuri aveți în vedere pentru fructificarea lor?

— Fără îndoială că rezerve sînt, iar valorificarea lor trebuie să cuprindă două direcții. Este vorba de valorificarea mai bună în procesul de producție a materialelor și de reducerea cheltuielilor cu caracter neproductiv, a cheltuielilor neeconomicoase. Să mă explic. Unitățile centralei noastre fiind mari consumatoare de metal, prin însăși specificul fabricației lor, au posibilități multiple de valorificare mai eficientă a metalului. Iată de ce măsurile ce se vor lua vor cuprinde întreaga gamă de activități, de la proiectare pînă la execuția produselor. Restringerea gamei sortodimensionale de metal utilizat la executarea utilajelor tehnologice, perfecționarea croirii și tăierii tablelor, utilizarea la maximum a deșeurilor recuperabile sînt numai cîteva din căile ce vor contribui la sporirea volumului de acumulări.

Cît privește cheltuielile neeconomicoase, acestea influențează în mod negativ volumul beneficiilor și din păcate avem în cadrul centralei unități, care, pe lîngă că nu ating parametrii proiectați, realizează un volum însemnat de astfel de cheltuieli. Este vorba de Întreprinderea metalurgică-Bacău, care în prezent este în atenția noastră. Concret, am întocmit un plan de măsuri care prevede printre altele atingerea parametrilor proiectați la liniile automate de formare.

— Știm că tineretul deține o pondere mare în colectivele întreprinderilor dumneavoastră. Cum credeți că trebuie să acționeze pentru a-și aduce o contribuție și mai substanțială la realizarea de beneficii?

— Într-adevăr, în foarte multe din întreprinderile noastre vîrsta medie se situează între 20 și 30 de ani, remarcîndu-se din acest punct de vedere UZUC Ploiești și Întreprinderea de armături Zalău, unde vîrsta medie nu depășește 23 de ani. În atari condiții și aportul tineretului la sporirea acumulărilor este și poate fi mai substanțial. În proiectare, de exemplu, așteptăm de la specialiștii tineri soluții noi, moderne și eficiente, iar în producție respectarea cu strictețe a disciplinei tehnologice, încadrarea lor tot mai largă în mișcarea de inovații și invenții și participarea activă la realizarea unui regim de economii în toate locurile de muncă.

LITERATURĂ ȘI ACCESIBILITATE

despre unele criterii de evaluare critică a literaturii de analiză

Consecventă unui program bine conturat, revista „Luceafărul" și-a dedicat unul din numerele sale raportului literatură-psihologie. Inițiativa e salutară și—aș spune—entuziasmantă, dacă n-ar repeta cusururi întîlnite și la alte asemenea numere tematice : abundența referirilor la literatura universală în detrimentul literaturii române contemporane ; aerul grăbit al unor intervenții făcînd ca în unele locuri intenția redacției să nu se realizeze. În orice caz, invitația revistei la continuarea dezbaterii merită luată în serios, și, în cele ce urmează, îmi propun să mă refer la o problemă mai puțin amintită de participanții la discuție : aceea a criteriilor de judecată critică a literaturii introspective. Cu alte cuvinte, plecînd de la realitatea cîtorva romane apărute în ultimul timp la noi mă întreb dacă tehnicile îndrăznețe practicate de literatura introspectivă, de analiză, renunțarea la convențiile literaturii clasice sînt ori pot fi sinonime cu renunțarea la orice criteriu de despărțire a literaturii de nonliteratură.

Un mit — ilizibilitatea prozei moderne

Radu Mareș pare să fie autorul unei performanțe unice în literatura noastră : să scrii un roman complet ininteligibil, să fii criticat de marea majoritate a criticii, pentru ca, în final, răsplată a acestor lucruri?, să ieși premiul Uniunii scriitorilor pentru debut ! Că romanul „Ana sau pasărea paradisului" este ilizibil au căzut de acord aproape toți comentatorii cărții, exceptînd pe criticii clujeni, cărora probabil, autorul, clujean la rîndul lui, le-a dezvăluit subiectul cărții. Dar în toate comentariile observația a fost trecută pe plan secundar, ca un fel de reproș prietenesc unui teribilist pus pe farse. Ba mai mult, în cadrul unei mese rotunde organizate de „Tribuna" asupra cărții, referindu-se la primirea romanului de către critică, cineva observa că **„un critic care-și recunoaște incapacitatea de a înțelege o carte nu poate nicidecum să afirme sau să nege valoarea acesteia"** ! Observația este derutantă. A înțelege înseamnă în acest caz, al lui Radu Mareș, a face cea mai elementară decodificare în lectură, fără de care este imposibilă orice judecată de valoare asupra unei opere literare. Dar puțini, foarte puțini comentatori au îndrăznit să raporteze ininteligibilitatea cărții la nerealizarea ei estetică. Fenomenul ascunde, ca și în alte cazuri, spaima unei părți a criticii noastre de a nu trece drept cititor leneș, consumator de literatură de „stomac" sau, ceea ce e și mai rău, de a nu cădea sub învinuirea de opacitate la ultimele descoperiri pe plan mondial în acest domeniu. Se creează astfel impresia falsă că romanul subiectiv, analitic, introspectiv, este dificil în raport direct proporțional cu valoarea sa estetică. Într-adevăr, dificultatea la lectură e o caracteristică a romanului de monolog interior. Psihologicește, ea se explică prin apariția unor elemente care împiedică mersul lecturii. În explicarea lor, trebuie să ținem cont de justificările teoreticienilor literaturii și ale autorilor propriu-ziși. Teoreticienii literaturii, ca și scriitorii, explică aceste schimbări prin sincronizarea literaturii cu psihologia ca știință. În condițiile descoperirii unor noi adevăruri psihologice, literatura trebuie să renunțe la unele din vechile convenții. De exemplu, convenția scriitorului omniscient, înzestrat cum spunea Sartre în cunoscutul său comentariu la François Mauriac, cu „atotcunoaștere și atotputernicie". Ea este pusă în discuție prin descoperirea relativității unghiurilor de vedere și înlocuită cu perspectiva voit limitată a unui singur personaj — „eul" narator. Și alte tehnici ale romanului modern sînt justificate de către teoreticieni prin sincronizarea cu înaintarea spre adevăr a psihologiei : confuzia planurilor prezent-trecut (în conștiință cele două planuri nu se exclud, dimpotrivă, coexistă) ; alambicarea frazei, dicteul automat (în intimitatea ei, viața psihică este nedeslușită și contradictorie, nu limpede, cum o orînduiește propoziția gramaticală), tehnica simultaneității (psihologia modernă demonstrează că pot exista simultan două mișcări interioare în cadrul aceleiași conștiințe) etc. Indiferent de părerile teoreticienilor, emise de cele mai multe ori post-factum, ca o încercare de explicare a literaturii, schimbările survenite în literatura modernă se datorează efortului unor mari scriitori de a da expresie unui nou conținut. Tehnica simultaneității n-a fost utilizată de Faulkner din grija pentru respectarea adevărurilor psihologice în primul rînd, ci din nevoia scriitorului de a spori și mai mult tensiunea dramatică dintre personajele lumii sale. Tehnica simultaneității nu există în sine, în stare de a fi importată pentru orice roman și pentru orice personaj, ci în interdependență cu un anume conținut de exprimat. Cu această condiție, tehnicile literaturii introspective nu sînt gratuite și decodificarea lor răsplătește din plin cititorul. Dar, în cazul lui Radu Mareș și al altor scriitori, tehnicile sînt absolut gratuite, exterioare conținutului, ceea ce dă senzația de efort inutil la lectură. Un alt exemplu îl poate constitui și „Masa zarafului", romanul Danei Dumitriu. Aici scriitoarea utilizează formula relativității unghiurilor de vedere, excelent utilizată de Faulkner sau Camil Petrescu. Cu justificări teoretice în Husserl, tehnica aceasta presupune o sumă de fapte neutre cărora subiectul narator le conferă semnificații în funcție de lumea sa interioară. Faptele sînt numai un pretext pentru dezvăluirile de adîncime ale naratorilor chemați să se pronunțe asupra lor ca într-o masă rotundă. Justificarea acestei tehnici este dată de existența unor personaje cu unghiuri de vedere diferite asupra acelorași fapte. Dar în romanul Danei Dumitriu toate monologurile sînt asemănătoare, unghiurile de vedere ale personajelor nu diferă între ele și dificultatea, ca și tehnica, este gratuită.

Unitatea estetică în condițiile noii literaturi

„Pribegi, noi visam", romanul lui Nicolae Damian, are ca narator un personaj care, datorită digresiunilor abundente, apare mai degrabă drept un personaj secundar. Lungi digresiuni, constînd în introspecții ale celorlalte personaje, sparg unitatea romanului, ca să rezulte, în final, o sumă de fragmente neintegrate într-o structură unică. Dacă aș intra într-un dialog cu autorul, acesta m-ar putea trimite, ironic, la „Noua structură și opera a lui Marcel Proust" articolul lui Camil Petrescu, dacă vreau să înțeleg digresiunile care abundă în romanul subiectiv. Într-un asemenea posibil dialog, Nicolae Damian ar avea perfectă dreptate. Romanul introspectiv renunță la unitatea de tip clasic, fondată pe unitatea de caracter a unui personaj care nu se schimbă aproape deloc de la un capăt la celălalt al cărții. În al doilea rînd, conform teoriei autenticității psihologice, tocmai digresiunile și parantezele pot releva eroul în adîncimile sale. Dar renunțarea la unitatea de tip clasic nu înseamnă renunțarea la orice unitate ca un criteriu estetic. Locul ei este luat de unitatea de perspectivă sentimentală a eu-lui narator. Cu alte cuvinte, materialul verbal aparent incongruent se dovedește confesiunea unui personaj și, în această calitate, poartă pecetea trăirii sale sentimentale. Astfel, digresiunile proustiene își păstrează unitatea prin uriașa perspectivă a sentimentului melancoliei care vine dinspre personajul narator spre faptele relatate. Așa cum, tot ce spune Ștefan Gheorghidiu al lui Camil Petrescu despre el însuși, despre iubita lui, despre modă, medicină și filozofie își păstrează unitatea dată de o conștiință polemică, în necontenită contradicție cu lumea inconjurătoare. Dar romanul lui Nicolae Damian nu respectă nici această nouă unitate. Digresiunile abundente care fac, așa cum foarte bine observa cineva, ca personajele secundare să aibă mai multă consistență decît cel principal, sînt lungi monologuri ale acestor personaje secundare, la rîndul lor neîmplinite.

În strînsă legătură cu norma unității se află cea a **caracteristicului.** În cazul romanului obiectiv țesut din fapte criticul își dădea seama încă de la primele pagini dacă noul scriitor știe să observe, dar mai ales să selecteze din multitudinea faptelor din jurul său pe cele în stare să creeze un personaj, o lume. Pune capăt romanul introspectiv acestui criteriu de despărțire a talentului de impostură ? Cu alte cuvinte, poți scrie un roman de monolog interior fără școala observației și a selectării faptelor caracteristice ? Experiența marilor romane introspective arată că literatura monologului interior nu renunță la selectarea faptelor **caracteristice.** Cu singura deosebire că selecția se face acum în lumea interioară a personajului narator, în gîndurile, nuanțele sale sufletești și opiniile despre ceilalți. Ba mai mult, însăși autoanaliza devine fapt **caracteristic** în autodefinirea personajului, de cele mai multe ori un intelectual care-și face din luciditate un pretext de superioritate asupra celorlalți. Dar majoritatea romanelor introspective de la noi nu justifică tentația autoanalizei prin psihologia sau viziunea despre lume a personajului.

Tehnică și talent

„Cu gesturi golite, trucate, crescute lateral, dintr-un pol periferic, derivat, centru întîmplător, răsărit undeva pe traiectorie". Această înșiruire de cuvinte a fost luată dintr-un roman îndrăzneț în tehnicile utilizate, „Captivi", de Norman Manea. Autorul — care publică în numărul respectiv din „Luceafărul" o intervenție bine gîndită — e un om hotărît să-și apere creația pînă la observația că mulți critici de la noi nu sînt familiarizați cu literatura modernă. El va primi orice critică la adresa stilului său demonstrînd că și Proust, Joyce și Faulkner au trecut prin același calvar al neînțelegerii în epocă. Ba chiar, pentru a argumenta absența stilului, Norman Manea ne-ar putea recomanda volume întregi de meditație asupra literaturii contemporane. În rezumat, aceste teorii ar aminti următoarele : Literatura introspectivă consideră slefuirea stilistică opusă dezvăluirilor de conținut. Fiecare pas spre rotunjirea frazei e un pas spre trădarea conținutului, a sincerității ca o condiție a literaturii. Romanul subiectiv, contorsionîndu-și fraza, se adaptează conținutului de comunicat. Pentru exprimarea celor mai subtile nuanțe sufletești, pentru cuprinderea caracterului procesual și contradictoriu al vieții psihice se cere o nouă frază, diferită de cea carteziană cu multe propoziții secundare, uneori chiar întreruptă. Dar e ușor de observat că neglijențele stilistice nu vin din absența talentului, ci din conștiința că numai astfel se poate exprima adevărul. Ceea ce înseamnă că literatura introspectivă nu exclude, ci, dimpotrivă, presupune simțul limbii, talentul de a mînui cuvîntul. De aceea criticului nu trebuie să-i rămînă indiferentă forța de expresie a autorului de literatură introspectivă, chiar dacă acest criteriu ar părea unora inadecvat literaturii moderne. Întorcîndu-ne la romanele amintite aici, se poate observa că neglijențele stilistice nu se datorează nevoii de a exprima cele mai fine nuanțe sufletești. Căci, nu văd ce nuanță sufletească dezvăluie Norman Manea în următoarea frază : **„Corpul vibrează, brusc fulgerat de tremurul știut... Poate repetarea senzației de necunoscut între obiecte obositor de cunoscute, poate nevoia de a reinventa, reinventaria ; poate doar întîmplarea repetată ciclic".**

Exemple de acest fel ce s-ar mai putea da din multe alte cărți ilustrează, după părerea noastră, erorile în lanț ce se pot naște atunci cînd în spatele invocării modernității și al necesității unor noi tehnici nu se ascunde altceva decît lipsa de talent și anemia observației scriitoricești, acestea fiind, într-adevăr, incomunicabile.

ION CRISTOIU

„România cum era pînă la 1918"

de NICOLAE IORGA

REEDITĂRI

Mai puțin cunoscute generațiilor tinere (din lipsa unor reeditări integrale) însemnările de călătorie prin țară ale lui Nicolae Iorga — adunînd, dincolo de consemnarea propriu-zisă de jurnal, o serie de informații de ordin cultural, istoric, sociologic, etnografic și folcloric — suscită, fără îndoială, un interes viu și astăzi, la mai mult de treizeci de ani de la apariția lor în volum. Rezidînd mai ales în imaginea globală pe care marele cărturar reușește s-o creeze despre fiecare loc vizitat, despre fiecare județ, oraș, cătun sau loc istoric prin care-și poartă pașii, mereu avid de cunoaștere și descoperire a sensurilor istoriei păstrate în inscripții și hrisoave, valoarea însemnărilor de drum ale lui Nicolae Iorga o depășește cu mult pe aceea a unui simplu jurnal cu care ne-a obișnuit genul ca atare.

Răspunderea pe care și-o asumă Editura Minerva reeditînd în două volume „România cum era pînă la 1918" (respectînd ediția ultimă, apărută în 1939 sub îngrijirea autorului), cîteva dintre ciclurile cărților de călătorie ale marelui istoric este, prin urmare, un act editorial nu numai așteptat de mai multă vreme dar și cu implicații mai largi.

Încercînd să răspundă unor exigențe editoriale actuale, Lucian Cursaru (îngrijitorul ediției și în același timp autorul prefeței și al tabelului cronologic) procedează, în întreprinderea sa, la reproducerea aproape integrală (au fost excluse unele capitole sau pagini din motive obiective, ne asigură editorul) a textelor. Bunăoară „România Munteană" (titlul primului volum) reproduce, într-o nouă organizare — „pe județe" (nu știm dacă această formulă de „sistematizare" a textelor este prea fericită și nu distruge unitatea inițială a cărții) — volumul din 1939, iar „Moldova și Dobrogea" pe cel apărut la Vălenii de Munte un an mai tîrziu, îmbogățit cu o „addenda" ce cuprinde o serie de însemnări care lipseau din volumele apărute în 1939-1940.

Trebuie relevate, în primul rînd, dincolo de eventualele discuții și comentarii pe care le poate stîrni actuala ediție, valoarea literară și informațională a cărții, virtuțile ei educative. O imagine complexă a României „cum era pînă la 1918" se constituie aci cu monumentele ei istorice și de artă, cu orașele și satele, cu peisajele și oamenii ei și, în fine, cu sensurile pe care călătorul cărturar le desprinde dintr-o realitate istorică imediată, cu luminile și umbrele ei. Sînt prezente în carte, la tot pasul, observația de amănunt, surprinderea unor gesturi semnificative prin ele însele ori impresia de ansamblu, judecata globală, temporală ori referitoare la un anume spațiu geografic explorat deopotrivă cu ochiul călătorului dar și cu cel al savantului. Formula literară, accesibilă deopotrivă tuturor categoriilor de cititori, în care metafora de inspirație coexistă fericit cu însemnarea sentimentală ori cu cea științifică și culturală de mai largi semnificații, conferă cărții atributele unei opere viabile în timp.

În plus, am mai menționa că lecturarea însemnărilor de călătorie prin țară ale lui Nicolae Iorga de către cititorul tînăr de azi poate fi (și este, fără îndoială) prilejul unor continue raportări a imaginii țării de ieri la cea de azi, avînd pretutindeni revelația descoperirii unor schimbări și mutații fundamentale în peisaj și în conștiințe.

Reeditare pe care n-o putem decît saluta cu bucurie, „România cum era pînă la 1918" (care inaugurează, cum aflăm din „Nota asupra ediției", ciclul însemnărilor de călătorie prin țară ale lui Nicolae Iorga) este o carte de permanentă referință și de o valoare neperisabilă.

FLORENTIN POPESCU

Desen de **MIHU VULCANESCU**

DUMITRU M. ION

IMN PATRIEI

Într-o roșie qvadrigă e inima patriei mele :
Cai albi
Desfac cu pieptul lumina.

Cîntați vei surioare zile de vară o dată cu mine :
Secunde, oițe cu lîna de aur,
Urcați, urcați cu qvadriga o dată către colinele vieții.

Eu stau într-un cîmp alb și sorb razele galbene.
Într-o roșie qvadrigă
Ființa patriei mele trecu :

Eu îngenuncheam ca un arbore plin de semințe,
Mă ridicam mult mai tînăr
Precum un glob de aur și miere.

Cai albi desfac cu pieptul iubirea care-nflorește
În flautul zilei de vară.
— În flaut sapă un cîntec, îmi spune patria mea !

— În flaut sădește o sămînță de imn, din sămînță
Va crește o flamură.
Totdeauna vei fi cîntărețul libertății și ființelor mele !

Cai albi fremătînd de-ntinsă și liberă pace
Desfac cu pieptul lumina ;
Dacă un pom sau un copil au cîntat : IUBESC LUMINA PATRIEI MELE !

E liberă patria mea, e pace în patria mea !
— Clipe, clipe, oițe cu lîna de aur,
Urcați în amiaza de vară pe colinele patriei mele !

O CARTE DE REPORTAJ

ÎNSEMNĂRI

de ȘTEFAN STOIAN

De curînd apărut la Scrisul Românesc, volumul de reportaje al lui Mihai Pelin **Miorița nu s-a născut lîngă stele** pare să treacă neobservat de o critică grăbită încă să lămurească unele adevăruri fundamentale despre literatură și rostul ei. De ce să te oprești asupra unui nou volum, fie el și de reportaje cînd, mai sănătos este să te întrebi plin de neliniște : Oare să fi murit romanul realist ? Desigur, nu vrem să acuzăm pe nimeni dar nu putem să nu observăm că o mai veche prejudecată mînează și acum concepția unor binecunoscuți critici care continuă să socotească reportajul un gen minor, la granița dintre literatură și ziaristică. Practicat de scriitori tluștri de la noi și de pretutindeni, reportajul se descalifică literar doar atunci cînd întîlnește lipsa de talent a celui care îl scrie sfidînd cu dezinvoltură esența însăși a reportajului și anume adevărul vieții. Un reportaj prost scris mai trează mearagain, dar un reportaj neadevărat, fals, este capabil să compromită nu numai pe autorul imoral ci și genul literar ca atare. Din fericire timpul reportajelor festiviste mustind de adjective și total desprinse de realitate a cam trecut și, chiar dacă se mai întîlnesc asemenea relicve, ele stîrnesc acum zîmbete complice.

Reprezentant al tinerei generații de prozatori, Mihai Pelin aduce în cartea sa de reportaje o ținută intelectuală deosebită. Scriind despre oamenii și locurile în care ei trăiesc și muncesc și mor, Mihai Pelin face dovada unei conștiințe civice care are puterea să-și asume nu numai bucuria succesului, dar și bărbătească tristețe a înfringerii. El are curajul de a privi adevărul în față și talentul, de a pune acest adevăr în pagină cu fermitate și grație. Prezent acolo unde îl cere „frontul" evenimentelor cotidiene reporterul dublat de scriitor încearcă mereu să ridice faptul cotidian, să îi dea acea semnificație care scapă ochiului comun și pe care acest fapt cotidian îl conține. **O insulă la ora 25** — reportajul morții unui petec de pămînt — Ada-Kaleh, dă întreaga măsură a talentului lui Mihai Pelin. Întîlnim aici o bogată informație istorică ce punctează neostentativ ritmul nostalgic al evenimentelor : „Și ultimele familii care au mai rămas pe insulă — Omer Ibrahim, Suliman Sasip, Arif Iusuf, Arif Husco — tentate să se prăbușească în tristețe și, totodată, capabile să-și înfringă durerea, logic, argumentat, cu înțelegerea timpului și a imperativelor lui, așa cum o fac toți oamenii simpli ai pămîntului".

În **S.O.S. — salvați orașul Sulina,** ochiul reporterului scoate la iveală unele adevăruri care pot părea incredibile unui necunoscător ; „Aseară m-am instalat la hotel, am încercat să mănînc într-un local supranumit „braserie", în care, în realitate, nu există decît bere la sticlă și batoane de ciocolată prăfuite și, în sfîrșit, am mîncat la restaurantul „Marea", nu pește, pentru că peștele, aici, la Sulina, pe malul celui mai important fluviu european și în preajma Mării Negre, este o raritate."

Un model de reportaj literar este însă **În căutarea Vitoriei Lipan,** piesa de rezistență a cărții, despre care Ilie Purcaru spune pe bună dreptate că este „un document zguduitor despre satul românesc de ieri". Fără a putea epuiza în spațiul rezervat acestor însemnări multiplele valențe ale acestui volum dens, credem că apariția lui contribuie substanțial la ridicarea prestigiului adevăratului reportaj contemporan.

INERȚIA TREBUIE CĂUTATĂ ÎN PREJUDECĂȚILE OAMENILOR

Frumoase erau horele în Cenade ! Dar farmecul lor nu-l cunosc decît bărbații așezați, acum, pe la casele lor, cu copii mari care ei trebuie, azi-mîine, să se prindă în horă.

— Tinerii din Cenade, mărturisește cu tristețe Onoriu Periș — directorul căminului cultural — nu mai știu să danseze ! Cînd vin la cămin, se înșiră de-a lungul pereților și-i privesc cu neascunsă invidie pe cei vîrstnici care sar, încă, de mama focului ! — Cîndva, recunoaște și tehnicianul veterinar Dumitru Banciu, am fost un pasionat dansator, dar încetul cu încetul m-am despărțit de hore. Nu pentru că aș fi îmbătrînit — deabia am trecut de 20 de ani — ci pentru că nu se mai organizează.

— De cînd nu se mai fac hore-n sat ?

— De cînd s-a dat în folosință noul cămin !

De necrezut, dar adevărat ! De cînd a fost construită impunătoarea clădire a căminului, la Cenade nu se mai organizează hore. Au intervenit calculele meschine, interesele mărunte care au abătut acest lăcaș de cultură de la menirea și îndatoririle sale. Pe neobservate, căminul a fost transformat în cinematograf... Citeodată tinerii au încercat să organizeze seri de dans dar operatorul — în primul rînd — și apoi directorul, s-au împotrivit. Poate că, într-un fel, au avut dreptate. Organizarea serilor distractive nu trebuie încredințată cîtorva tineri izolați. Sarcina trebuie preluată de către comitetul comunal al U.T.C., singurul care poate asigura și conținutul educativ corespunzător. Secretarei, însă, nu-i place dansul. Și dacă nu-i place, n-o mai interesează nici preferințele altora.

De ce să nu spunem că situații asemănătoare am întîlnit și în alte comune din județul Alba : Crăciunelu de Jos și Cergăul Mare. În Cenade, însă, lîncezeala este totală. De aceea ne simțim datori să intervenim pe loc. Înainte de toate ne-am gîndit să stăm de vorbă cu secretara. N-am reușit. Era plecată din localitate. Nu-i nimic. Poate că lipsa ei o să ne fie chiar de folos. O să organizăm noi o seară distractivă. Dacă reușim să rupem cu „tradiția", adică să permitem accesul tinerilor în cămin, am realizat ceva ! Îi aducem la cunoștință directorului de cămin intenția noastră. Nu este împotrivă, dar nici prea entuziasmat nu se arată ! Ne vorbește despre greutățile pe care o să le întîmpinăm, despre reținerile pe care le vor manifesta tinerii. Programăm totuși o consfătuire fulger cu primii uteciști întîlniți în cale. Împărțim pe loc responsabilitățile. Dumitru Banciu, membru al comitetului comunal U.T.C., se va ocupa cu mobilizarea ; secretara organizației U.T.C. de la C.A.P. va redacta afișele și le va răspîndi prin sat ; profesoara Maria Roman și cițiva elevi vor pregăti o seară literară închinată lui Dimitrie Cantemir.

Pe la orele 20 deschidem larg ușile căminului. Punem și pik-up-ul să cînte. Plăcile găsite într-un dulap vechi sînt încă bune. Melodiile răsună pînă departe. Trecătorii ascultă uimiți. Nu știu ce se întîmplă. Din toate colțurile satului încep să sosească tineri. Intră și, fără nici o invitație, încep să danseze. Spațiul pe care-l au la dispoziție nu mai ajunge, trebuie să dăm la o parte alte rînduri de scaune. Numărul perechilor crește vertiginos. De multă vreme n-a mai cunoscut căminul din Cenade atîta forfotă. Dintr-odată se face liniște. Disciplinați, băieții și fetele se așează pe scaune. Profesorul Vasile Oltean prezintă curgător, atractiv viața lui Dimitrie Cantemir și rolul său în cultura românească. Toți sînt numai ochi și urechi. Vine rîndul profesoarei Maria Roman și unui grup de uteciști din clasa a VIII-a să vorbească despre opera marelui cărturar.

A fost o acțiune reușită cu profunde rezonanțe în sufletele tinerilor. Reîncepe dansul. Dumitru Banciu își amintește de zilele sale bune și face o admirabilă demonstrație de măiestrie și virtuozitate pe care toți o urmărim cu plăcere. De la el se molipsesc ceilalți. Melodiile inundă sala, tinerii cîntă și dansează cum de multă vreme n-au mai făcut-o. Un băiat îmi șoptește la ureche, cu haz, că trebuie să-i mulțumească secretarei... pentru că a plecat de-acasă ! Altfel, poate, nu s-ar fi arătat de acord, ca și alte dăți, ori ar fi adus fel de fel de argumente în favoarea tezei că dansul nu-i pasionează pe tineri.

AL. BĂLGRĂDEAN

ABSOLVENȚII

(Urmare din pag. I)

un mare spor în consistență și soliditate. Dar, dincolo de aceste plusuri remarcabile, constat, nu o dată, că ceva ne scapă și ni se strecoară printre degete. Că facem prea puțin pentru pregătirea psihologică a viitorilor absolvenți, socotind că informarea și formarea lor în profesiune poate suplini anume etaje ale psihologiei lor contradictorii și fluctuante. Debutul într-o anume profesiune coincide, se știe, cu un act psihologic de puteri voltaice. El sfarmă psihologia perenă a examinatului în sesiuni succesive, înlocuind-o cu determinări psihice sobre și grave, predominate de sentimentul, mai mult sau mai puțin conștientizat, al responsabilității. El întoarce cu 180 de grade direcția voinței de la practica învățării la aceea a demonstrării lucrului știut. Toate procesele și fenomenele psihice cunosc puternice mutații. Iată de ce simt nevoia unei acțiuni de prevenire a eventualelor dezechilibre, de pregătire meticuloasă și firească a viitorilor absolvenți în raport cu răspunsurile ce le revin în debutul lor profesional. Unora le este greu să meargă la sat nu pentru că îl refuză din comoditate și deformare de concepție, ci pentru că realmente nu-l cunosc, nu-i antepercep viața și mișcarea atît de accentuată în zilele noastre. Lor li s-a ocolit, fără justificare, problematica satului românesc contemporan, au fost lăsați să-l creadă de multe ori așa cum le-a dictat o imaginație superficială.

Alții sînt reținuți în fața unei întreprinderi dintr-un oraș renăscut pentru că în reprezentările lor dăinuie imaginea unei aglomerări de utilaje în jurul cărora se mișcă, precum într-un furnicar coplesitor, oameni despre a căror identitate ei nu știu aproape nimic. Altfel procedînd, introducîndu-i adică pe absolvenți într-o problematică realistă a muncii, pînă la actul încadrării ca atare în profesie, s-ar nărui multe iluzii și opinii deformate, tinerii absolvenți ar porni spre datorie în mai mare cunostință de cauză, informați atît asupra probabilelor lor satisfacții, cît și asupra dificultăților reale pe care le vor întîmpina. Trebuie să dovedim mult mai multă încredere în ei și să-i informăm deschis, fără înconjor, asupra condițiilor care îi așteaptă la viitoarele locuri de muncă. Numai astfel vom putea să eliminăm multe dintre efectele negative ale acelui „baraj psihologic" care se mai naște uneori între absolvire și încadrarea în producție, iar cîștigul va fi, evident, mare și durabil. Mult mai mare decît am fi tentați să credem la prima vedere.

ȘTIM CE ÎNSEAMNĂ O ALIMENTAȚIE RAȚIONALĂ?

DIN JURNALUL UNUI MEDIC

Așa-zise boli ale civilizației : obezitatea, diabetul zaharat, ateroscleroza. Aceste boli sînt o consecință indiscutabilă a unui consum excesiv de alimente.

Cercetări științifice recente efectuate într-o serie de țări arată că bolile despre care vorbim apar acolo unde se pune bază mai mult pe cantitate decît pe calitatea alimentelor. Un belșug de alimente nu înseamnă însă nici exces de produse făinoase sau zaharoase (amintiți-vă o reclamă stupidă „dați copiilor cît mai mult zahăr"), nici exces de grăsimi. Un cunoscut nutriționist american avertiza că nu e departe timpul cînd se va scrie pe pachetele de unt „atenție aterogen"... așa cum stă scris pe pachetul de țigări „atenție cancerogen".

G. C., un tînar de 18 ani, este adus de mama lui la serviciul de gardă al clinicii. Băiatul era palid și scăzuse în greutate cu 10 kg. în mai puțin de două săptămîni. Mi s-a părut curios mirosul particular al respirației. Miros de acetone, care nu se întîlnește decît în cazurile foarte avansate de diabet. Examenele de laborator făcute de urgență arătau o creștere a zahărului din sînge ce depășea de peste trei ori valoarea normală. Era un diabet grav, care necesita imediat un tratament de echilibrare. A doua zi, am stat de vorbă pe îndelete cu acest tînar. M-am interesat mai ales de modul de alimentație. „Am fost un copil debil—așa spunea mama — și în consecință mi s-a impus o supraalimentație", mi-a răspuns: „Ai suferit de vreo boală care necesita o alimentare bogată ?", l-am întrebat. „Nicidecum. Dar părinții socoteau că numai un copil gras e sănătos". În consecință, alimentația acestui tînar a fost organizată unilateral : foarte multe dulciuri și foarte multe grăsimi. Totul a mers bine pînă la pregătirea examenului de bacalaureat. Excesul alimentar impus de părinți a fost fără limită.

Trebuie să recunoaștem că omul se hrănește dezordonat. Atît în ceea ce privește ritmul și timpul acordat meselor, cît și din punct de vedere al echilibrului cantitativ și calitativ. Să fie oare de vină numai ritmul alert de activitate impus de civilizația modernă ? Masa se înghite din ce în ce mai repede. O oră și jumătate sînt consacrate zilnic alimentației în Franța și numai treizeci de minute în Statele Unite. Acest ritm de a mînca favorizează stocajul, se opune unei mai bune metabolizări a alimentelor și oferă toate șansele apariției unui ulcer.

O. R., 19 ani, bibliotecară. Are condiții de trai foarte bune : locuiește cu părinții care o scutesc de grija gospodăriei. Cu toate acestea O. R. are un ritm dezordonat de alimentație. Preferă conservele. Mănîncă foarte repede. Înghite de multe ori, fără să mai mestece. Am întrebat-o de ce atîta grabă. „În copilărie, joaca", se justifică ea. „Și mai tîrziu ?". Nu găsește răspuns. Rezultatul ? La 15 ani, primele semne clinice de ulcer. La 16 ani, ulcerul duodenal se confirmă radiologic, și de atunci, în fiecare primăvară și toamnă crize dureroase, care o obligă la o spitalizare de cel puțin șase săptămîni pe an.

Revin la aspectul major al alimentației contemporane : excesul de alimente. Iată cîteva sondaje. În Franța trei sferturi din populație mănîncă prea mult. În S.U.A. 30 la sută din bărbați și 40 la sută din femeile de peste 40 de ani au un surplus de greutate de peste 20 la sută, factor important de mortalitate. În unele țări procentul diabeticilor este de aproape 6 la sută din totalul populației, iar 10 la sută au o creștere importantă a grăsimilor din sînge. În ultimele două decenii s-a înregistrat o creștere de 50 la sută a indicelui de mortalitate prin boli cardio-vasculare la oameni tineri.

Excesul caloric global, cu preferință pentru carne, grăsimi de origine animală, produse zaharate, prea mult alcool și prea puține legume și fructe este eroarea care apare cel mai frecvent în alimentația omului. Consecința ?

I. S. 24 ani, parașutist, avea un aport de 5 000 calorii pe zi, timp de 5 ani. (Aportul mediu de 2 200—2 600 k/calorii este considerat suficient, la 3 200 k/cal. încep tulburările metabolice). Crește rapid în greutate 26 kg. în numai 2 ani. În același timp se constată modificări ale tensiunii arteriale. Pînă într-o zi cînd tensiunea e găsită foarte mare și e trimis pentru internare. O tensiune de peste 250 mm. care rămîne aproape staționară la un om tînar, ne face să ne gîndim la posibilitatea aterosclerozei. Supoziție confirmată la acest bolnav de examenul radiografic, care a arătat un depozit de grăsime pe una din arterele renale. Artera lezată a trebuit să fie înlocuită în întregime. Rezultatele post-operatorii foarte bune. Îl urmăresc de peste 8 ani. Astăzi e horticultor.

Dr. VALERIU VEVERA
medic primar, Spitalul clinic Fundeni

300 de ani de la naşterea lui Dimitrie Cantemir

UN PRECURSOR ÎN SOCIOLOGIE

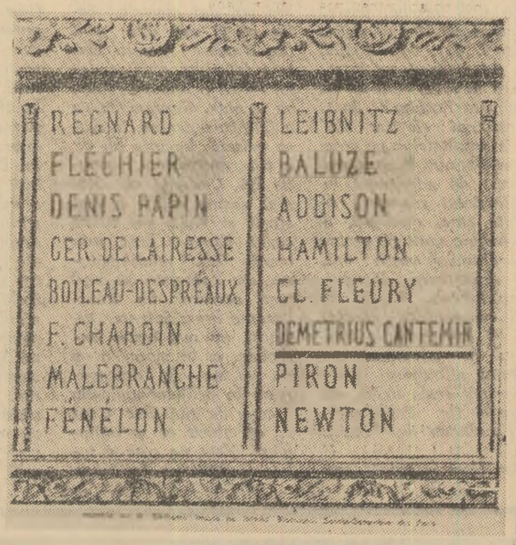

Numele lui Dimitrie Cantemir inscris pe faţada Bibliotecii Sainte-Geneviève din Paris.

Spirit renascentist — istoric, geograf, literat, om politic, primul autor român de lucrări filozofice propriu-zise cu sistem original, Dimitrie Cantemir, personalitate cu totul remarcabilă în ştiinţa şi cultura românească, poate fi considerat unul dintre pionierii sociologiei româneşti şi europene. **„Printr-o pildă precit de rară, pre atît de lăudabilă** — scrie pe diploma conferită de Academia din Berlin — **şi-a legat numele de cel al cercetărilor ştiinţelor, şi prin alăturarea sa la societatea noastră i-a adus acesteia cea mai aleasă podoabă şi strălucire".** „Înclinarea demnă de cea mai mare laudă" îl conduce pe învăţatul principe la observarea particularităţilor etno-psihologice ale moldovenilor, de multe ori prin comparaţie cu alte popoare.

Descriptio Moldaviae, alcătuită la cererea Academiei din Berlin, în 1716, este fără îndoială prima monografie din cultura românească şi un prototip al genului, exemplu urmat apoi de întreaga Europă culturală.

Scrieri precum „Istoria hieroglifică", o primă încercare de roman social în literatura noastră, „Sistema religiei mahomedane", „Despre cauza fizică a monarhiilor" şi altele, oferă numeroase informaţii asupra elementelor şi fenomenelor autentice bazate pe cercetări directe specifice sociologiei. „Viaţa lui Constantin Cantemir" rămîne, de asemenea, interesantă pentru sociolog, prin atmosfera politică şi reconstituirea unora din formele de organizare socială a vremii, fiind în acelaşi timp o excelentă scriere literară.

„Descrierea Moldovei", o carte de căpătîi pentru multe discipline ştiinţifice, reprezintă o bogăţie de material cules şi sistematizat cu peste 250 de ani în urmă. Prezentarea — sociologică, spunem noi azi — a cadrului social-istoric şi geografic este grupată pe capitole precum „Despre felul de cîrmuire a Ţării Moldovei", „Despre obiceiurile vechi şi noi la înscăunarea unui domn al Moldovei", „Despre boierii din Moldova şi stările lor", „Despre legile ţării", „Despre ceilalţi locuitori ai Moldovei" etc. Ca însăşi toată opera învăţatului născut pe meleaguri vasluiene, şi aceasta dezvăluie pe finul observator al moravurilor epocii, întotdeauna bine documentat.

Soarta mulţimii, asupra căreia în repetate rînduri se revarsă simpatia autorului, este înfăţişată în multe pagini ale cărţii. Interesante referiri la starea socială a ţăranilor sau „despre năravurile moldovenilor" pe care-i vede semeţi şi trufaşi, ori descrierea obiceiurilor, datinilor, tradiţiilor la nuntă, logodnă, înmormîntare, precum şi diferitele aspecte social-politice, oferă un tablou unic din epoca în care a trăit învăţatul român. Nimeni pînă la Cantemir — şi încă mult timp după sfîrşirea sa din viaţă — n-a pus la îndemîna cercetătorilor material folcloric atît de mult care să servească mai bine la cunoaşterea psihologiei poporului.

Cunoscînd îndeaproape viaţa şi firea locuitorilor de pe plaiurile româneşti, consideră că „locuitorii din Ţara de Jos, de multă vreme obişnuiţi să trăiască în război cu tătarii, sînt oşteni mai buni şi de asemenea mai minioşi decît ceilalţi"; vrednici şi cumpătaţi în multe privinţe, nu-i prea interesează morala bisericească: „despre slujba religioasă ştiu puţin lucru".

Lucrarea cuprinde multe referiri interesante cu privire la viaţa locuitorilor din estul Moldovei pe care-i descrie cu un plus de afectivitate. Simpatia lui se îndreaptă spre „republica" răzeşilor de unde s-a ridicat tatăl său, unde „locuitorii plătesc domniei în fiecare an o dajdie mică, toţi sînt călăraşi sau călăreţi", considerîndu-i viteji între viteji.

Proverbiala ospitalitate moldovenească nu putea lipsi din descrierea sa. Deosebit de primitori şi sociabili, moldovenii „pe străin îl primesc cu faţa voioasă ca şi cînd le-ar fi frate sau altă rudenie. Unii aşteaptă cu masa de prînz pînă la al nouălea ceas din zi... să nu mănînce singuri".

Am spicuit doar cîteva aspecte care probează preocupările sociologice ale acestui precursor glorios al nu mai puţin vestitei şcoli sociologice de la Bucureşti înfiinţată în perioada interbelică de Dimitrie Gusti.

Un motiv în plus să subscriem la cele spuse de Haşdeu în 1860: „Dimitrie Cantemir va trăi cît însăşi limba română".

Prof. DUMITRU MARIN

LUMEA IDEILOR

ETICA ÎN ŞCOALĂ

Idealul moral al societăţii noastre se defineşte, în ultimă instanţă, prin desăvîrşirea omului ca personalitate de tip nou, cu înalte însuşiri civico-morale. Pentru înfăptuirea acestui ideal este necesară educarea sistematică a tuturor oamenilor, dar în special a tineretului, în vederea formării unei conştiinţe şi conduite morale superioare. La acest complex proces de educaţie morală sînt invitaţi să-şi aducă contribuţia toţi factorii de răspundere. În acest sens, în Proiectul de norme ale vieţii şi muncii comuniştilor, ale eticii şi echităţii socialiste se precizează că „Toţi comuniştii, părinţii, dascăli, activişti ai organizaţiilor obşteşti — au îndatorirea de a se ocupa îndeaproape de formarea şi educarea noilor generaţii în spiritul eticii socialiste, al responsabilităţii faţă de societate, de pregătirea tineretului pentru muncă şi viaţă".

În formarea la tînăra generaţie a conştiinţei morale — înţeleasă atît ca un complex de reprezentări, noţiuni, judecăţi, convingeri şi sentimente morale care să reflecte principiile şi normele moralei comuniste, cît şi ca o continuă perfecţionare a conduitei morale — o importanţă deosebită o are pregătirea organizată. Aşa cum elevul îşi însuşeşte sistemul de cunoştinţe ştiinţifice după un program şi sub directa îndrumare şi conducere a cadrelor didactice, tot astfel considerăm necesar ca el să-şi însuşească şi cunoştinţe sistematice de etică, precum şi modul de comportare morală în colectivul clasei din care face parte. Lipsa unei metodici a muncii de educaţie morală, a unor manuale de etică adecvate vîrstei elevilor, cît şi a unor cadre de specialitate sînt de natură să îngreuneze realizarea unei educaţii pe măsura noii etape de dezvoltare a societăţii noastre.

În momentul de faţă, o singură oră de dirigenţie pe săptămînă nu poate satisface cerinţele educaţiei morale a elevilor. Numai explicarea unor categorii de bază ale eticii precum şi a judecăţilor morale necesită atît afectarea unui timp optim în orarul şcolilor, cît şi o pregătire de specialitate a cadrelor didactice, nu numai psiho-pedagogică, ci şi etică. Un pas important în acest sens îl constituie introducerea eticii ca disciplină de studiu în învăţămîntul universitar. Aceasta înseamnă că nu peste mult timp vom avea şi primele promoţii de profesori care vor fi beneficiat de cunoştinţe sistematice de etică.

Consecinţele introducerii eticii ca obiect de învăţămînt nu pot fi puse la îndoială. Ceea ce se impune însă a fi subliniat aici este adevărul că pregătirea organizată în acest domeniu nu presupune limitarea procesului educaţiei morale. Formarea unei conduite morale a elevilor, ca şi corectarea unor comportări negative, necesită din partea educatorilor pregătire şi răbdare, uneori de mai mare intensitate şi durată ca pentru explicarea noţiunilor ştiinţifice. Cunoştinţele morale nu au eficienţă dacă nu sînt dublate de efortul transpunerii lor în practică, în modul de comportare al elevilor. Se înţelege de la sine că nu poate fi vorba despre o educaţie morală acolo unde noţiunile morale predate nu sînt corelate cu activitatea practică, cu faptele de viaţă, cu conduita elevilor în şcoală, în familie, pe stradă etc. Asemenea lecţii de comportare civico-morală pot şi trebuie întotdeauna să fie în atenţia cadrelor didactice, care îşi asumă sarcini de acest fel.

O educaţie morală completă nu poate face însă abstracţie de nici unul din momentele decisive. Mă refer acum, la, cunoaşterea categoriilor, valorilor, principiilor morale; la transpunerea lor în viaţă, în procesul concret al educaţiei morale, ele au o logică internă. Pentru că fără înţelegerea clară a conţinutului categoriilor şi principiilor morale nu se poate ajunge la convingeri, după cum conduita morală (modul de comportare morală) nu poate fi formată în afara cunoştinţelor teoretice şi a convingerilor. În concluzie, momentul însuşirii sistematice a noţiunilor de etică reprezintă factorul primordial al educaţiei morale impune cu necesitate introducerea eticii ca disciplină de învăţămînt.

Astăzi, din perspectiva nouă oferită de obiectivele educaţiei comuniste a tinerei generaţii etica poate şi trebuie să devină un obiect de învăţămînt în şcolile de toate gradele.

C. MIRCEA

De către om şi pentru om *)

Înfăptuind identitatea de esenţă dintre socialism şi umanism, societatea socialistă multilateral dezvoltată realizează o nouă sinteză istorică între economic, politic şi etic. Edificarea acestei societăţi, ca program politic şi proiect social, se realizează de către om şi pentru om.

Pornind de la aceste realităţi, cartea profesorului D. Mazilu, autor laborios, prezent în publicistica ştiinţifică cu lucrări de certă notorietate, reprezintă o exemplificare remarcabilă a modului în care poate fi aplicată concepţia materialist - dialectică în analiza aprofundată a dinamicii şi consecinţelor raportului echitate-justiţie în societatea noastră contemporană. Rostul unei asemenea lucrări teoretice constă, după cum precizează autorul, în depistarea modalităţilor practice pentru eliminarea definitivă a aspectelor negative şi satisfacerea efectivă a cerinţelor fundamentale ale echităţii şi justiţiei în relaţiile sociale. Este deci un rost practic aplicativ, întreaga cercetare întreprinsă de autor stînd sub semnul consecinţelor ce decurg în aplicarea echităţii şi justiţiei.

Conceptul de echitate cît şi raportul său cu justiţia au un conţinut istoricește format, indică o problematică istorică de o importanţă covîrşitoare în viaţa omului şi a umanităţii. Autorul face o incursiune ştiinţifică argumentată, valorificînd contribuţiile unor autori antici sau contemporani pentru întregirea conceptului amintit.

Idei valoroase cu privire la echitate şi justiţie există în operele multor gînditori premarxişti: Spinoza, Hobbes, Avicena, Bacon, Descartes, Helvetius, Morus, Kant, Hegel, Fauerbach şi mulţi alţii. Este însă meritul istoric incontestabil al clasicilor ideologiei materialist-dialectice de a fi elaborat o teorie şi o metodă ştiinţifică care să poată permite valorificarea, din uriaşul volum de idei progresiste, a elementelor celor mai pozitive şi mai conforme cu practica social-istorică. O analiză multilaterală a conţinutului, a formelor şi căilor de înfăptuire a echităţii şi justiţiei este, de aceea, posibilă numai din perspectiva tezelor marxist-leniniste cu privire la rolul determinant al existenţei sociale asupra conştiinţei sociale, al relaţiilor de producţie asupra normelor etice şi juridice, din perspectiva dialecticii raporturilor dintre interesele personale şi cele generale în condiţiile revoluţiei şi construcţiei socialiste, din perspectiva teoriei revoluţionare a necesităţii şi a libertăţii necesare.

În determinarea factorilor obiectivi şi subiectivi care funcţionează în interrelaţia echitate-justiţie autorul porneşte de la ideea că echitatea şi justiţia sînt în primul rînd valori morale, fiind elemente ale conştiinţei sociale, prin intermediul cărora oamenii, clasele, grupările sociale realizează o acţiune apreciativă (potrivit unei anumite concepţii filozofice despre lume, potrivit idealului social, potrivit prismei din care clasa socială sau societatea respectivă consideră a fi bine, drept şi moral). Totodată, raporturile sociale oglindite de aceste două categorii depăşesc sfera relaţiilor morale, ele aviind implicaţii profunde şi asupra relaţiilor politice, de muncă, de repartiţie şi spirituale dintre oameni. Echitatea şi justiţia se manifestă deci ca ideal politic şi juridic.

Se reliefează ideea conform căreia, echitatea în înfăptuirea justiţiei nu exclude legalitatea, ci, dimpotrivă, o presupune în mod necesar. „Legalitatea şi ordinea de drept sînt o expresie concretă a justiţiei, înfăptuirea lor presupune conformitatea cu principiile care guvernează dreptul".

Fără îndoială că, în promovarea unor raporturi sociale bazate pe echitate şi justiţie, juristul are un rol deosebit ca personalitate investită cu un surplus de obligaţii în ceea ce priveşte înfăptuirea dreptăţii. Fiecare act întreprins pe planul reglementării juridice sau pe cel al aplicării dreptului este şi trebuie să fie expresia unor comandamente morale superioare dictate de societate. Este semnificativ faptul că oricare dintre schimbările sociale înfăptuite în anii prefacerilor revoluţionare din ţara noastră a fost însoţită de numeroase consecinţe pe fondul relaţiilor umane, contribuind la desăvîrşirea relaţiilor om-om, om-societate.

Sînt, întrutotul, pertinente observaţiile pe care D. Mazilu le face în legătură cu etica juristului, a celui care desfăşoară o activitate cu atît de profunde implicaţii morale: „Etica juristului este — am putea spune, fără a greşi — o premisă a eficienţei activităţii juridice, realizării concordanţei dintre cerinţele vieţii şi principiile de echitate şi justiţie socială, caracteristice partidului şi poporului român". Dată fiind importanţa acestei probleme într-o lucrare cu o asemenea temă se aduce o contribuţie originală la definirea profilului moral al omului legii în societatea noastră. Remarcabil ni se pare, de asemenea, aportul autorului la dezvoltarea problemei participării colectivităţii, afirmării opiniei publice în înfăptuirea echităţii sociale. În legătură cu aceasta sînt analizate două aspecte esenţiale: 1) participarea conştientă a maselor la realizarea normelor dreptului; 2) crearea unei opinii sănătoase, a întregii colectivităţi, faţă de diversele acte de încălcare a acestor norme, faţă de cei care săvîrşesc asemenea acte. Sînt exprimate aici, ştiinţific, principalele căi de înfăptuire a egalităţii şi dreptăţii sociale, în viziunea clarvăzătoare şi exigentă a partidului nostru, a conducerii sale.

În ansamblul ei lucrarea apare ca o izbutită argumentaţie a ideii că echitatea şi justiţia funcţionează nu ca simple deziderate abstracte ci ca fapte de politică, morală şi drept — proprii unei societăţi în continuă şi multilaterală desăvîrşire. Ea se înscrie pe coordonatele stabilite de către partid şi indicaţiilor date de către tovarăşul Nicolae Ceauşescu, privind perfecţionarea organizării societăţii, a raporturilor sociale, ţinînd seama de existenta obiectivă a contradicţiilor fără de care nu pot fi imaginate viaţa, mişcarea de luptă dintre vechi şi nou prezentă în toate domeniile de activitate şi, cu siguranţă, într-un mod specific pe planul formării şi dezvoltării conştiinţei socialiste, aşezarea relaţiilor din societatea noastră pe baza principiilor eticii şi echităţii socialiste.

ION STOICU

*) D. Mazilu — „ECHITATE ŞI JUSTIŢIE"

• ŞTIINŢĂ • ŞTIINŢĂ • ŞTIINŢĂ • ŞTIINŢĂ • ŞTIINŢĂ • ŞTIINŢĂ •

NOU — atribut al creaţiei tehnice

Pentru o economie modernă, angajată pe drumul ascendent al unei continue perfecţionări, atributul nou constituie o permanenţă, un numitor comun al maşinilor, utilajelor şi tehnologiilor. Este un atribut impus de atît de exigenta şi din ce în ce mai acerba competiţie ce se desfăşoară pe piaţa mondială. Ne-am obişnuit ca în acest context să aflăm tot mai des că inginerii, muncitorii şi tehnicienii noştri sînt prezenţi în circuitul valorilor tehnice mondiale, realizînd aparate şi agregate de mare complexitate tehnică. Participanţi activi la promovarea tehnologiilor noi, la ridicarea valenţelor calitative ale produselor, tinerii îşi mobilizează energiile şi capacitatea de creaţie oferind soluţii din cele mai eficiente, căutînd să sporească gradul de competitivitate al produselor româneşti.

Care sînt cele mai recente produse bazate pe concepţie proprie, din fabrica în care lucraţi şi la realizarea cărora şi-au adus contribuţia tinerii specialişti? Iată întrebarea pe care am adresat-o la doi tineri ingineri, din Capitală. Redăm mai jos răspunsurile primite.

• Ing. DAN PETRESCU — locţiitorul secretarului U.T.C. de la Fabrica de ventilatoare.

Înainte de toate, două cifre mi se par semnificative. Prima — aproape 70 la sută din salariaţii fabricii sînt tineri. A doua — produsele noastre călătoresc spre 16 ţări ale lumii. Legătura între aceste două cifre s-ar putea rezuma astfel: dăruire, pricepere, incredere. Este ceea ce de fapt caracterizează pe tinerii din fabrica noastră. Şi mai este ceva. Prin felul cum munceşte, fiecare din el poate fi considerat la locul lui de muncă, un promotor al noului, un adept al transpunerii în practică a inteligenţei tehnice. Munca de concepţie, de creaţie proprie a devenit în ultimul timp un generic pe fundalul căruia se desfăşoară întreaga noastră activitate. Mărturie stau ventilatoarele centrifugale cu debite de 3 000 şi 4 500 metri cubi pe oră. Le-am conceput cu parametri tehnici ridicaţi faţă de vechile produse. Deşi preţul de cost a fost redus, tehnologiile moderne adoptate ca şi îmbunătăţirile constructive ne-au permis să oferim beneficiarilor produse cu un înalt grad de competitivitate. Pentru realizarea microclimatului industrial, am proiectat ventilatorul axial VVAT-500 cu un debit de 5 500 metri cubi pe oră. Funcţionînd la temperaturi obişnuite şi avînd o maximă siguranţă în exploatare, el oferă toate calităţile necesare ventilaţiei în marile hale industriale. Suficient să amintesc că forma pe care am dat-o capacului de refulare permite ca aerul să fie distribuit uniform în patru direcţii.

• Ing. SORINA BUTUFEI — Fabrica de calculatoare electronice.

Fiind ramura cu cel mai rapid ritm de dezvoltare în cadrul industriei constructoare de maşini, electronica impune o permanentă racordare a tuturor celor ce lucrează în acest domeniu, la tot ce este mai nou şi mai modern în lume. Receptivitatea la nou a tinerilor noştri specialişti, transpunerea rapidă în practică a imensului volum de idei originale pe care aceştia le au, fac ca fabrica să se prezinte astăzi cu o gama variată de aparate ale căror performanţe ţin pasul cu cerinţele impuse de dezvoltarea economiei naţionale în acest sector. Un exemplu semnificativ în acest sens îl constituie calculatorul de birou „Felix CE — 164". Dacă în urmă cu numai doi ani produceam un calculator de birou ce realiza operaţii cu 13 cifre zecimale, tipul nou, echipat cu circuite integrate, lucrează cu 16 zecimale. Nu este însă unica caracteristică care-l înscrie alături de cele mai noi realizări de acest fel pe plan mondial. Tendinţa generală de miniaturizare ne-a impus să apelăm la componente electronice din cele mai moderne. Am reuşit în acest fel să-i reducem greutatea de la 22 kg. cît cîntărea modelul fabricat în 1971 la numai 1,8 kg. Adăugaţi la aceasta şi o viteză sporită de lucru şi veţi avea o imagine de ansamblu a lui CE-164. Tot printre realizările recente la care munca de concepţie a tinerilor şi-a spus cuvîntul se situează şi bancul de testare destinat verificării operatorului aritmetic zecimal de la calculatorul „Felix C-256". Dacă nu l-am fi realizat prin autoutilare, trebuia să-l importăm. Reţineţi însă că fiecare asemenea banc costă peste 30 000 lei valută.

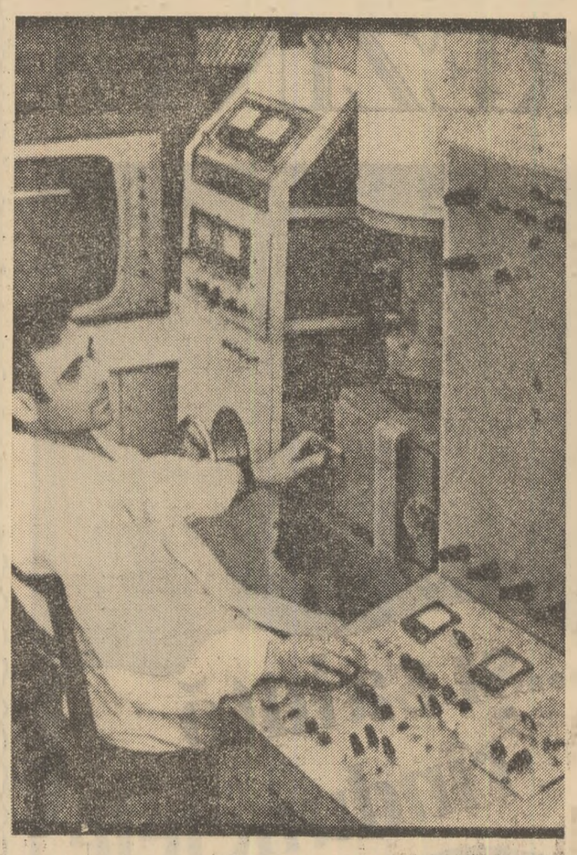

Tunul electronic din figură, realizat la Academia de Ştiinţe din Kiev, poate plasa pe o placă de oţel inoxidabil de dimensiunile unei mărci poştale un text cît acela al unei pagini de ziar.

Apariţii în Editura Ştiinţifică

• A devenit o obişnuinţă ca lună de lună Editura Ştiinţifică să ofere cititorilor de cele mai diferite virste şi profesii, apariţii interesante. De data aceasta semnalăm ieşirea de sub tipar a unor lucrări despre tineri sau destinate cu precădere tinerilor. Din prima categorie fac parte cele două volume avînd ca autori pe A. Kaufmann şi G. Cullmann, intitulate **„Probleme simple de matematică modernă pentru reciclarea părinţilor"** şi **„Matematică modernă pentru reciclarea părinţilor"**. Scrise de cercetători în domeniul ştiinţelor umaniste, cărţile îşi propun să-i convingă pe părinţi de utilitatea matematicii, de puterea explicativă şi ponderea pe care aceasta o deţine în elaborarea tehnologiilor, a modelelor de decizie.

• Una din cele mai actuale şi discutate probleme din biochimie o constituie procesele bioenergetice şi de oxidoreducere enzimatică. Progresele înregistrate pe plan mondial în acest domeniu demonstrează necesitatea cooperării dintre diferitele discipline în rezolvarea problemelor proprii unei anumite ştiinţe. Acest lucru este oglindit de Alexandru Cristea, Ernest Tomas şi Radu Olinescu în cartea **„Procese bioenergetice şi oxidoreducerea enzimatică. Mecanisme şi modele"**. Prin tratarea la un nivel accesibil a aspectelor de structură termodinamică, fizică statistică, mecanică cuantică etc. lucrarea se adresează atît studenţilor cît şi tinerilor specialişti interesaţi în asemenea probleme.

• Aducînd în arenă aparatul nou şi puternic al teoriei informaţiei, cartea **„Triade"** semnată de Mircea Maliţa şi Silviu Guiaşu prezintă noţiunile, metodele şi rezultatele teoriei jocurilor cu trei parteneri, teorie care a constituit prima încercare consistentă de modelare matematică a unor procese în care elementul esenţial este omul, fiinţă raţională, capabil să ia decizii orientate către acest scop.

Păşim în „ERA SOLARĂ"?

Imensul şi esenţialul „motor" al lumii, care este Soarele, a reintrat în atenţia oamenilor de pretutindeni — de data aceasta într-o postură inedită: cea de izvor energetic. Caracterul limitat al resurselor naturale — ţiţei, gaze, cărbune — aduce în prim plan problema utilizării energiei solare. Transformarea astrului da la care primim căldură şi lumină, într-un furnizor de energie începe să devină realitate. Prinde astfel contururi un vis de milenii al omenirii, căci energia solară este ieftină, nepoluantă şi inepuizabilă. Cele mai noi cuceriri ale tehnicii vor fi puse aşadar în slujba valorificării posibilităţilor pe care Soarele ni le oferă cu atîta generozitate. Cum?

La această întrebare au încercat să răspundă cei peste 600 de specialişti din 70 de ţări de pe toate continentele, întruniţi, la Paris pentru prima oară la un congres internaţional avînd ca tematică „Soarele în sluiba omului".

În fiecare secundă, astrul proiectează pe Pămînt o energie echivalentă cu circa 180 000 miliarde kilowaţi. Aşadar, o sursă imensă imediat rentabilă, capabilă să contribuie la dezvoltarea unor industrii de anvergură să pună bazele altora noi. Se apreciază că în anii 2050, peste 20 la sută din energia electrică utilizată în S.U.A. va fi de origine solară. Dar astăzi?

În unele ţări africane, bîntuite de secetă, Soarele este cel ce pune în mişcare pompe de apă. Folosind motoare acţionate de aburii produşi de căldura solară, pompe puternice absorb apa de la adîncimi de pînă la 50 m. De altfel, în cadrul congresului au fost reliefate avantajele pe care utilizarea energiei solare le oferă ţărilor în curs de dezvoltare — multe din ele situate în regiuni ecuatoriale, tropicale şi subtropicale — pentru a le asigura resurse energetice ieftine de care au nevoie.

Încălzirea cu instalaţii solare este o altă direcţie căreia specialiştii îi prevăd o dezvoltare rapidă. Se presupune că în următorii cinci ani, în multe ţări acest sistem de încălzire ar putea intra în uzul comercial obişnuit. În ultimii doi ani, în Niger, s-au instalat deja încălzitoare solare de apă cu o capacitate de 10 000 litri apă caldă pe zi.

Dar cea mai promiţătoare şi mai importantă utilizare a energiei solare, rămîne transformarea acesteia în electricitate. Verificată de nenumărate ori în zborurile cosmice, celula fotovoltaică care transformă radiaţia fotonică a Soarelui direct în electricitate, şi-a dovedit neta superioritate faţă de toate sistemele clasice de producere a energiei electrice. Este adevărat că instalarea unei puteri de un singur wat pe „Skylab" a costat aproximativ 100 dolari, dar trecerea la fabricarea în serie industrială a pilelor fotovoltaice, ar reduce preţul de cel puţin zece ori. Savanţii apreciază că în următoarele două decenii energia electro-solară va deveni competitivă cu cea clasică, inclusiv cea nucleară. Are în schimb avantajul randamentului, al utilizării terestre şi extraterestre şi capacitatea de a echipa aparate de radio sau televiziune în zonele cele mai izolate ale planetei.

Participanţii la primul Congres al Soarelui au ajuns la un punct de vedere comun: energia solară nu trebuie privită numai ca o eventuală resursă a viitorului îndepărtat, ci ca o imensă resursă cercetabilă şi valorificabilă imediat, în slujba omului.

Telex

• La Institutul de studii şi cercetări transporturi s-a experimentat cu succes un sistem de frinare destinat vitezelor de 200 km pe oră • Agenţia japoneză pentru ştiinţă şi tehnologie a stabilit punerea la punct, în următorii 15 ani, a unei inimi artificiale • Dicţionarul enciclopedic al peştilor, apărut la Varşovia are ca supliment un disc pe care sînt înregistrate „vocile" unor exemplare de peşti care trăiesc în mările: Roşie, Caspică şi Azov. • Containerele din fibră de sticlă şi mase plastice vor fi produse la Întreprinderea de protecţie anticorosivă şi utilaje speciale • Cercetători ai Universităţii Meiji din Japonia au pus la punct o interesantă maşină vorbitoare, menită să poată da posibilităţi mai mari de comunicare surdo-muţilor cu persoane valide • Fumo-303 este numele instalaţiei mobile pentru colectarea buştenilor, realizată pentru prima oară în ţară la I.F.E.T.-Neamţ • Specialiştii bulgari au realizat un nou mijloc autonom de transport: planorul subacvatic cu motor de aer comprimat • Institutul de studii şi cercetări pentru gospodărirea apelor a realizat prima staţie de epurare a apelor reziduale ale Capitalei • Chirurgul Morncilo Mitrovici din Belgrad a reuşit să efectueze cu succes o operaţie de transplant de timpan. • La Institutul de medicină al Academiei Ucrainene de Ştiinţe Medicale din Kiev s-a experimentat o metodă eficientă de vindecare a guturaiului cronic prin folosirea ultrasunetului

Grupaj realizat de IOAN VOICU

Ancheta Scînteii tineretului — Știința organizării timpului

GÎNDURI DESPRE „LUPTA PENTRU TIMP"

de dr. doc. VICTOR SĂHLEANU

● Nu pot să mă laud că știu să-mi stăpînesc timpul. Consider însă **că** există un merit și în frămîntarea pe care o aduce conștiința valorii acestuia. De altfel, fiecare om care a depășit vîrsta tinereții este, între altele, o colecție de greșeli, în ce privește comportarea față de timp, greșeli din care pot învăța alții.

● Timpul este convertibil în multe feluri de valori. Nu orice fel de valoare este convertibilă în timp. Există pierderi de timp care nu pot fi niciodată compensate.

● B. Pascal își punea problema **bunei folosințe a bolii.** În fond, era o problemă de bună folosire, chiar a timpului în care era bolnav.

● Sînt convins că buna folosire a timpului **se poate învăța.** Dar este un studiu care cere efort susținut și foarte multe „lucrări practice".

● O ființă vie este un **sistem deschis,** care importă și exportă substanță, energie, informație. O persoană umană este, de asemenea, un **sistem deschis** în relații psihologice, intelectuale, sociale — cu alții. O personalitate este însă un sistem **optimal** deschis. Marea dificultate a noastră este să ne reglăm **deschiderile** către alții și către altceva, care este totuna cu reglarea **închiderilor** pentru selecția interacțiunilor și pentru a rămîne cu noi înșine. Marea dificultate teoretică a problemelor de viață este înțelegerea diferenței între **maximal** și **optimal.**

● Trăim într-un univers informațional. Există, în noi, o foame de informație insațiabilă : există, în afară, de noi, informații hiperabundente. Nu ne dăm seama că cele mai frecvente indigestii sînt cele date de lăcomia sau de indoparea noastră informațională. Dietetica și igiena alimentară pot fi o sugestie pentru constituirea unei **dietetici și igiene informaționale,** tot atît de însemnate pentru sănătatea personalității.

● Sănătatea nu este o simplă supraviețuire. Sănătatea este o **super-viețuire,** o viață cu sens, cu rezultate creatoare. Noi sîntem (sau trebuie să fim) buni producători de bunuri materiale și spirituale. Viața noastră personală, sau familială poate și trebuie să fie un act creator continuu. Ca atare viața noastre cotidiene i se aplică aceleași criterii de eficiență, randament și productivitate — ca și viața noastre profesionale. **Randament :** raportul între ceea ce realizăm și ceea ce investim, să fie cît mai mare. **Productivitatea :** să facem „cît mai mult" în unitatea de timp.

● Învățăm să scriem și să citim, iar **ortografia** este o condiție de a ne înțelege. Mai puțin atenți sîntem cu învățarea **gîndirii** corecte și creatoare : greșelile de folosire a timpului nu primesc însă (cel puțin aparent !) vreo notație cu roșu. **Ortocronica** rămîne să fie elaborată, începînd cu principiile sale generale.

● Ni se cere să **facem față** la un volum tot mai mare de informații, creșterea acestora făcîndu-se în progresie geometrică. Nu ni se spune că „a face față" nu înseamnă, în primul rînd, a memoriza — ci înseamnă, în cele din urmă, a le stăpîni și a **le utiliza cînd și cum trebuie.** Pentru aceasta, trebuie să învățăm să stăpînim cărțile, revistele, bibliotecile. Să le **stăpînim** — nu să le înghițim : uneltele nu sînt alimente...

● În schimb timpul **se lasă mîncat.** Cronofagia este viciul cel mai răspîndit. Poate că este o formă rafinată de canibalism, de antropofagie. În orice caz, rezultatul final este echivalent cu o agresiune împotriva celuilalt.

● Se crede uneori că **buna folosire a timpului** echivalează cu prelungirea la maxim a timpului de lucru. Ch. Darwin lucra, în medie, două ore pe zi — timp suficient pentru a-i permite să revoluționeze biologia ! Dar dispunea de o mare putere de concentrare, de analiză, de sinteză, de inovare, de abstractizare, de argumentare, de compactare a informațiilor etc. Buna folosire a timpului de lucru presupune o bună tehnologie a „aurului cenușiu", a materiei noastre cerebrale (și a inteligenței altora — care au produs și produc cultură. Pot cita nenumărate exemple în care refuzul de a ține seama de inteligența **altora** scade randamentul propriei inteligențe !). Creșterea productivității muncii intelectuale este **singura soluție** care se întrevede azi pentru a nu cădea victime ale **exploziei informaționale,** ci a o folosi **în scopuri constructive.** Iar creșterea acestei productivități scade ziua de lucru socialmente necesară și creează **timp liber,** la fel de necesar socialmente.

● Învățăm. Învățăm. Dar nu învățăm să învățăm. Și nu învățăm suficient cum se transformă cunoștințele în **moduri de a opera.** MINTAL. Se crede, în mod unilateral, că aplicațiile cunoștințelor sînt aplicații în sfera **materială.** Ele sînt, în primul rînd, modificări ale felului de a gîndi : de a aborda sau de a analiza o problemă. Școlile noastre acordă încă prea puțin loc **lecțiilor practice de teorie,** adică de „teoretizare", de examinare teoretic-abstractă, de „contactare" a realității prin mijlocirea conceptelor și concepțiilor.

● Visez la o universitate în care materiile de studiu **obligatorii** să fie numai următoarele : limbi străine ; matematică ; metodologia științifică ; tehnica muncii intelectuale ; sportul. Restul obiectelor pot fi la **alegere.** Și sînt convins că o asemenea universitate va da specialiști de bună calitate intelectuală și pragmatică.

● „Lupta pentru timp" presupune educarea unei voințe ferme. Trebuie să știm să ne înfrîngem tendința la risipă de timp, tendință care, la firile active, se manifestă prin eforturi necreatoare, neintegrabile. Trebuie să știm să rezistăm nu numai ispitei **de a nu face,** ci și ispitei **de a face** în mod neorganizat, cu finalitate neclară, cu o „metodologie" de lucru neverificată în ceea ce privește eficacitatea și randamentul.

● Să substituim dictonului **dolce far niente,** unul mai scurt : **dolce far !**

● Atenție la coordonatele psihologice ale vieții și ale activității ! Speranța, variația, interesul intelectual și uman sînt cele care dinamizează și susțin activitatea.

● O bună folosire a timpului implică suficient timp acordat pentru refacere, regenerare, pentru construcție „iniăuntru", pentru progres spiritual.

● **Ordonarea și organizarea** vieții sînt premise ale unui timp cu bună productivitate. Ele încep cu ordonarea și organizarea **spațiului** de care dispunem, a **hîrtiilor** dispuse în acel spațiu. Fiecare carte, revistă, caiet, fișă să ajungă să constituie, funcțional, prelungiri ale sistemului nostru nervos, răspunzînd prompt la apelul orei.

● Întotdeauna a fost mai comod să te situezi în postură de **victimă,** decît în aceea de erou. Există victime ale „erei informaționale", tot timpul lamentîndu-se sînt „victime" **lamentabile.**

● Risipa de timp (sau autointoxicația cu produse ale timpului risipit) este un viciu asemănător fumatului : știm că ne strică, știm că e relativ ușor să ne dezbarăm de el, dar... dar...

● Ni se pare că viața nu poate fi **învățată de la alții.** Cărțile de înțelepciune nu sînt, în general, citite (sau luate în serios). Este o gravă prejudecată. Poate că principala înțelepciune a timpurilor noastre este Filozofia Practică a Timpului (altfel spus filozofia **practicării** timpului).

● Nu vrem să învățăm viața din cărți — nu vrem s-o învățăm nici de la **alții** care ni se prezintă „în carne și oase". Mă gîndesc cît de profitabil ar fi, pentru adolescenții și tinerii noștri, să stabilească relații de „ucenicie" intelectuală cu persoane care știu mai mult decît ei — nu numai în cadrul unei anumite specialități, dar mai ales cîte ceva referitor la tehnica muncii intelectuale și la tehnica stăpînirii timpului. Personal pot cita multe căutări (consumatoare de energie și timp !) care mi-ar fi fost cruțate printr-o îndrumare simplă și limpede, venită la momentul oportun. Dar astfel de relații nu pot fi fecunde decît pe urzeala unei **prietenii** mai complexe. Orele care te formează sînt orele tăiate „umăr la umăr", în electrizarea dată de același obiectiv sau în atitudinea omenească față de întîmplările vieții.

CURIERUL NOSTRU DE SÎMBĂTĂ

De la OM la OM

de OCTAV PANCU-IAȘI

„Stimate tovarășe redactor, vă scriu în numele foștilor mei colegi din anul IV I, clasa specială de fizică, a Liceului „N. Bălcescu" din București. Dorim să facem publice sentimentele de profundă dragoste și recunoștință față de cei care, în ultimii patru ani, s-au ocupat îndeaproape de educația și îmbogățirea cunoștințelor noastre, dascălii noștri din liceu. Care dintre noi îl va putea uita, oare, pe bunul nostru diriginte și profesor de fizică, Ion Săccanu ? Sau cine nu-și va aminti cu emoție de cel care, cu atîta răbdare și pasiune ne-a inițiat în tainele gîndirii matematice, profesorul Zlate Bogdanof ? Și, ca să fim sinceri, deși literatura nu reprezenta pentru noi toți ceea ce se cheamă o „mare iubire", de profesoara noastră, Lăcrămioara Dișli, cea care știa să alterneze o glumă reușită cu un... 2 și care prefăcea orele în adevărate seminarii, ne vom aduce întotdeauna aminte cu plăcere. Desigur, lista cu numele dascălilor cărora le vom purta toată viața un gînd senin ar putea să continuie, dar pentru a nu vă răpi prea mult spațiu, mă opresc aici, chiar dacă mă opresc cu o strîngere de inimă.

Vă veți întreba, poate, de ce aceste rînduri scrise stîngaci, dar, vă asigur, din tot sufletul, vi le adresez la două luni de la absolvirea liceului ? Iată, vă răspund : ele sînt datorate rezultatelor pe care le-am obținut la recentul concurs de admitere în învățămîntul superior, rezultate care, cred eu, îi vor bucura mult pe profesorii ultimilor noștri ani, pe directoarea liceului, Luiza Răican. Din 39 de foști componenți ai clasei, 37 am reușit la examenul de admitere, majoritatea aflîndu-se printre primii acolo unde au concurat (la Politehnică, la Facultatea de Fizică etc.).

Am lăsat în urmă anii liceului și ne pregătim pentru o nouă etapă a vieții noastre pe care ne vom strădui s-o parcurgem așa cum se cuvine, așa cum ne-au învățat acești minunați oameni, profesorii noștri. DAN NĂMOLARU, fost secretar U.T.C. al clasei".

Ca nu cumva să le uit la urmă, să încep cu felicitările. Le meritați cu prisosință. Performanța clasei voastre este întru totul remarcabilă. Dar fără s-o umbresc cîtuși de puțin, ceea ce sentimentalul din mine consideră admirabil în această scrisoare este că primul vostru gînd, după o asemenea strașnică victorie, se îndreaptă spre profesorii care v-au condus către ea. Deși deloc rar în viața noastră, recunoștința rămîne pentru mine unul dintre acele simțăminte care îmi dau o imensă satisfacție că sînt om și că trăiesc într-o lume în care omul — chiar cînd poartă numele de copil, adolescent sau tînar — știe, a învățat de la viață, să fie frumos. Îți propun deci, Dan Nămolaru, un schimb reciproc avantajos de gratitudini. Voi o dăruiți pe a voastră profesorilor, eu, pentru bucuria de a ajunge sub ochii mei această scrisoare, ție, vouă.

DORU O., Cluj :

„Dragă O. P.-I.,

vă rog foarte mult să mă ajutați — mai cu seamă că nu cer nimic pentru mine, ci pentru un prieten, cel mai bun prieten al meu, care merită ajutat atîta timp cît nu e prea tîrziu. Ca să vă pot relata cazul lui va trebui să mă întorc în trecut, dar vă promit că peste lucrurile neesențiale voi trece cît se poate de repede, făcînd uz de ele numai în măsura în care au o strînsă legătură cu faptele concrete ce le voi relata.

Și acum, faceți cunoștință cu prietenul meu. Se numește Nelu B., locuiește în Turda și e un băiat nici frumos, nici urît, e ceea ce se numește un băiat obișnuit, însă care te cucerea prin firea lui deschisă, sinceră, veselă. Eu l-am cunoscut în armată și m-a cucerit tocmai prin aceste trăsături la care se adăuga o mare sensibilitate de cîte ori vorbeam despre dragoste. Ne-am împrietenit repede; nu-i greu să te împrietenești cu un băiat ca el. Vă spuneam însă că reprezintă un „caz". Iată și povestea „cazului", prevenindu-vă că nu voi împărtăși nimic extraordinar, dar efectele celor ce le veți afla sînt dezastruoase pentru viața prietenului meu și dacă nu va fi ajutat la timp, se va rata. Coresponda cu o fată care genera, în mare măsură, bucuria lui de a trăi, optimismul, veselia lui. Dar iată că stagiul nostru militar a luat sfîrșit și Nelu s-a întors acasă. După o lună, prin martie '72, reîntîlnindu-ne, era gata-gata să nu-l mai recunosc. Se transformase brusc într-un taciturn, nu mai rostea cuvintele, ci le mormăia ca un urs, nu mai descopeream în ochii lui nimic din lumina de altă dată. Cred că ați ghicit ce se întîmplase. Fata pe care o iubea îl părăsise. Înflăcărănică. A terminat această școală acum, în iunie, cu nota maximă la lucrarea practică și aceeași notă la cunoștințele teoretice. Cine i-a dăruit această putere ? Altă fată, M..., care îi cîștigase inima în septembrie anul trecut și care se părea că ține mult la el. Dar părinții fetei și frații ei au început să-i interzică prietenia cu Nelu. Pe el îl durea nespus, însă M... a considerat că e mai bine să-și asculte părinții și frații. A urmat despărțirea. O despărțire ale căror urmări sînt pentru prietenul meu o nouă închidere în sine, o nouă pierdere a încrederii în oameni — și mai cu seamă în fete. Este din nou convins că trăiește în zadar, oricine îi întinde o mînă prietenească e trecut automat în categoria celor care îi doresc binele din milă — iar el nu vrea nimănui. L-am găsit, într-o vizită pe care i-am făcut-o la Turda, într-o stare îngrozitoare, trăind ca un sihastru, învinuind întreaga omenire pentru durerea lui. Bineînțeles că i-am spus tot ce-i putea spune un prieten sincer, adică, în esență, că n-are dreptul să-și piardă cei mai frumoși ani, să decadă din pricina unei întîmplări nefericite. Pe mine nu m-a ascultat. Poate vă ascultă pe dv. Poate, cîteva cuvinte de-ale dv., vor face o minune...".

Nu știu, mai exact : nu cred că pot făptui o minune cîteva cuvinte de-ale mele. Dacă ar fi însă să am o discuție cu prietenul tău, i-aș aminti ceea ce, atît de frumos, spunea Mirodan, în „Ziariștii", dacă nu mă înșel. Anume că uneori, ne putem compara viața cu o corabie plutind pe o mare cînd calmă, cînd răscolită de furtuni. Din fericire, această corabie are două catarge. Unul mai înalt și mai solid, altul mai supus frîngerilor. Primul simbolizează munca, aspirațiile noastre, sentimentul nostru tonic că merită să trăim deoarece avem pentru ce trăi. Celălalt ar fi dragostea noastră, cea a bărbatului pentru o femeie, cea a unei femei pentru un bărbat. Retezat de furtună, acest al doilea catarg nu poate face, decît în cazuri cu totul ieșite din comun, să se scufunde corabia. Înaltul catarg al muncii, al idealurilor nobile, o vor proteja... Nu-mi pasă că am povestit prost metafora prietenului meu Miro, am povestit-o cum m-am priceput ; esențialul mi se pare că cele întîmplate lui Nelu nu reprezintă nici pe departe un caz ieșit din comun, că deci catargul fragil al dragostei sale pierdute n-are cum să-i scufunde corabia. Timpul și toți cei ce-mi spui că vor să-l ajute vor izbuti să-l scoată din actuala stare de apatie, de pesimism. Cu o condiție : aceea de a nu-și tăia singur catargul cel înalt. Adeseori, a munci, a munci cu îndîrjire, nu înseamnă numai a pune în valoare capacitățile tale fizice și intelectuale, ci reprezintă o școală a vieții afective, o școală strălucită de la care înveți să învingi, dar și să pierzi bărbătește. Departe de mine gîndul de a minimaliza efectul negativ pe care îl poate avea asupra unui tînăr cu mai puțină experiență, o deziluzie în dragoste. Dar nu lipsa de afecțiune a ființei iubite ne duce la „ratare" — cum spui tu — ci lipsa de activitate care se adaugă la lovitura primită. E, poate, cam prea din carte tot ce-am spus aici, dar să nu uităm că destule cărți s-au născut din viață...

„Tovarășe redactor, am 25 de ani și lucrez de 3 ani la „Napochim" — Cluj, fiind de profesie operator chimist, absolvent al liceului seral. Am dorit și doresc în continuare să mă specializez în ramura chimiei, urmînd un curs seral de subingineri într-unul din orașele unde există asemenea cursuri, în orașul meu ele nefuncționînd. În ultimele zile înainte de înscriere, aflu că-mi trebuie o recomandare din partea întreprinderii, această recomandare fiind al doilea act important după diploma de bacalaureat. Acest act însă nu mi s-a aprobat. Directorul adjunct, C. Crihălmeanu, mi-a rupt cu propriile mîini cererea, motivînd că are nevoie de mine ca muncitor (deși, cum spuneam, lucrez aici ca muncitor de 3 ani). Am fost și pe la alți șefi, dar n-am izbutit să primesc recomandarea. În țara noastră există legi care apără și încurajează setea de învățătură a tinerilor și nu înțeleg de ce aceste legi nu sînt respectate de către cei ce conduc întreprinderea la care lucrez. Doresc să aflu părerea dv.".

Iar eu, gînd la gînd cu bucurie, doresc să ți-o împărtășesc. Conducerea întreprinderii tale, dacă nu cumva ai un contract de muncitor pentru mai mulți ani, a făptuit o ilegalitate și, ca orice ilegalitate, și aceasta trebuie într-un fel sancționată. În acest sens, este, cred, cazul să te adresezi organizației de partid din întreprindere.

„Tov. O.P.-I, de multă vreme mă frămîntă gîndul de a vă scrie despre viața mea. Acum m-am hotărît. Mă numesc A.R., locuiesc în Buhuși, Bacău, și sînt muncitoare la fabrica de textile din localitate. În 1969 am cunoscut un băiat pe nume H.R., care lucra în aceeași fabrică. Ne-am împrietenit, am început să avem încredere unul în altul, să ne iubim. După 10 luni am început să conviețuim, căsătorindu-ne în fața Ofițerului Stării Civile. După doi ani însă ne-am despărțit. Locuiam la părinții lui și părinții lui au făcut totul ca să ne despartă, așa cum făcuseră totul și ca să nu ne luăm, dar atunci noi am fost mai tari ca ei. Acum sînt despărțită de soțul meu de peste un an și sînt foarte singură și tristă. Îl iubesc pe el, nu mai pot iubi pe altcineva, nici să mă apropii de alt băiat nu pot. Ce să fac ? Să divorțez ori să mai aștept ?"

E o întrebare care mă depășește. Chiar dacă mi-ai fi trimis o relatare a vieții tale de dimensiunile unui roman-fluviu, tot aș fi ezitat să-ți dau un sfat concret, darmite după ce te cunosc (dacă asta se poate numi cunoaștere) din cîteva rînduri. Scrisoarea ta însă îmi amintește că de mai mult timp mă bate gîndul să-mi exprim, negru pe alb, o opinie legată de tinerii (și chiar mai vîrstnici) căsătoriți care locuiesc împreună cu socrii. Firește, mi s-a întîmplat să constat și existența unei armonii între socri și gineri ori nurori — viața e plină de surprize ! — dar de multe ori nu armonia e cuvîntul care caracterizează aceste relații. O mare parte a părinților deveniți socri au sentimentul că ginerele, respectiv nora au comis în dauna lor un furt calificat : le-au răpit pe cel ori pe cea care a însemnat centrul atenției, dragostei lor. În același timp, au și ginerii sau nurorile un cui împotriva socrilor. Se tem că iubirea filială ar putea diminua iubirea partenerului de viață. Justificate ori nu, aceste sentimente există și ele se prefac al naibii de repede în resentimente. Pînă la proba contrarie, eu cred că unica soluție, capabilă din primul moment să risipească orice forme de ostilitate, este să continui să-ți iubești părinții și după căsătorie și pînă la sfîrșitul vieții, dar să nu locuiești cu ei ; oricît ți-ar fi de greu la început, să-ți găsești un alt acoperiș. Știu că destui mă vor critica pentru această părere, dar ea mă angajează pe mine și numai pe mine, iar eu sînt obișnuit cu critica, mi-e teamă incomparabil mai puțin de ea decît de autocritică !

Pe sîmbăta viitoare !

ROMÂNIA FILM — PREZINTĂ

comedie franceză cu PIERRE RICHARD și BERNARD BLIER

un film de PIERRE RICHARD

producție a studiourilor bulgare
Regia : DIMITER PETROV
cu : MIHAIL MUTAFOV, TATIANA NOVOSELSKA, GHEORGHI PARȚAREV și copiii : PETER PEICEV, KIRIL PETROV, IVAILO DJAMBAZOV, EMIL PETROV

producție a studiourilor cehoslovace
scenariul și regia : JAROMIR JIRES
cu : MAGDA VASARYOVA, VIERA STRNISKOVA, JULIUS VASEK, VACLAV HLEUS

Pentru timpul Dv. LIBER

cinema

DRAGOSTEA ÎNCEPE VINERI : Patria (orele 9; 11.30 14; 16.30; 19; 21,15).

JUCĂTORUL : Capitol (orele 9,30; 11.45; 14, 16.30, 18,45; 21), Grădina Capitol (ora 20,30).

TU, EU ȘI MICUL PARIS : Central (orele 10; 12.30; 15.30; 18; 20,30).

CARTEA JUNGLEI : Scala (orele 9; 11,15; 13,30; 16,15; 18,45; 21,15), Stadionul Dinamo (ora 20,15).

TE AȘTEPTAM, FLĂCĂULE : Lumina (orele 9; 11.15; 13,30; 16; 18,30; 20 45).

FANTOMA LUI BARBĂ NEAGRĂ : Sala Palatului (ora 19,30), București (orele 8,30; 11; 13,30; 16; 18,30; 21), Luceafărul (orele 8,30; 11; 13,30; 16; 18,30; 21), Grădina București (ora 20.15) Grădina Luceafărul (ora 20,15).

CIPRIAN PORUMBESCU : Doina (orele 10.45; 14; 17, 20.15) Desene animate pentru copii — (ora 9,30), Cotroceni (orele 15,30; 19) Moșilor (orele 16; 19.45) Grădina Moșilor (ora 20).

UN OM ÎN SĂLBĂTICIE : Festival (orele 9; 11,15 13,30; 16; 18,30; 21) Excelsior (orele 8,30; 11 13,30; 16; 18,30; 21), Grădina Festival (ora 20).

COARNELE DE AUR : Timpuri Noi (orele 9.45—20.15 în continuare).

LA RĂSCRUCE DE VÎNTURI : Favorit (orele 10; 12,30; 15,30; 18; 20,30), Melodia (orele 8,45 11,15; 13,30; 16; 18.30; 21), Modern (orele 9; 11,15; 13,30; 16; 18.15; 20,30), Grădina Modern (ora 20).

ULTIMUL CARTUȘ : Popular (orele 16; 18; 20) Unirea (orele 15,30; 18; 20,15), Grădina Unirea (ora 20,30).

ANTONIU ȘI CLEOPATRA : Grivița (orele 9; 12,30; 16; 19,30), Aurora (orele 9; 12.30; 16; 19,30), Flamura (orele 9; 12.30; 16; 19,30), Grădina Aurora (ora 20.15).

SOARTA UNUI COMBATANT DIN CORPUL DE AUTOAPĂRARE : Munca (orele 15,30; 18; 20,15).

JANDARMUL LA PLIMBARE : Buzești (orele 9; 11,30; 13,45; 16; 18,15; 20,30) Gloria (orele 9; 11,15; 13,30; 16; 18,15; 20,30), Tomis (orele 9; 11.15; 13,30; 16, 18,30; 21), Grădina Select (ora 20) Grădina Tomis (ora 20,15), Grădina Buzești (ora 20,15).

SALCÎMUL LILIACHIU : Drumul Sării (orele 15,30; 18; 20,15).

AVENTURILE LUI BABUȘCA : Înfrățirea (orele 15,30; 18; 20,15)

MONTE CARLO : Bucegi (orele 15,30; 18, 20,15) Volga (orele 9; 11,15; 13,30, 15,45; 18,15; 20,30), Grădina Bucegi (ora 20,30)

LUMEA SE DISTREAZĂ : Giulești (orele 16; 18; 20).

SIMON TEMPLER INTERVINE : Dacia (orele 9; 11,15 13,30; 15; 18 15; 20,30), Arta (orele 16; 18; 20), Grădina Arta (ora 20,30).

PE ARIPILE VÎNTULUI : Floreasca (orele 10; 14,30; 19,15).

VERONICA : Viitorul (orele 16; 18; 20,15).

FLUTURII SÎNT LIBERI : Miorița (orele 9; 11,15; 13,30; 15,45; 18; 20,15).

ELIBERAREA (seriile IV și V) : Pacea (orele 15,45; 19).

ROND DE NOAPTE : Lira (orele 15,30; 18; 20,30) Vitan (orele 15,30; 17,30; 19,30) Grădina Lira (ora 20 15). Grădina Vitan (ora 20,15).

CÎND LEGENDELE MOR : Ferentari (orele 12; 16; 18; 20).

DRUMUL SPRE VEST : Cringași (orele 15,30; 18; 20,15).

GRĂBIȚI APUSUL SOARELUI : Cosmos (orele 15,30; 19).

COPIII CĂPITANULUI GRANT : Rahova (orele 15,30; 18; 20,15).

COWBOY : Progresul (orele 15,45; 18; 20,15).

teatre

SÎMBĂTĂ, 28 IULIE 1973

Teatrul de Comedie (la Teatrul de vară „Herăstrău") : PRESUL — ora 20,30; Teatrul „C. Tănase" (la Grădina Boema) : ESTIVAL BOEMA — ora 20; Ansamblul „Rapsodia Română" : MELEAGURI FERMECATE — ora 18,30; Circul „Globus" (în Drumul Taberei — lîngă Poștă) : SPECTACOL CU DELFINI — orele 18,30 și 20.

DUMINICĂ, 29 IULIE 1973

Teatrul de Comedie (la Teatrul de vară „Herăstrău") : PRESUL — ora 20,30; Teatrul „C. Tănase" (la Grădina Boema) : ESTIVAL BOEMA — ora 20; Circul „Globus" (în Drumul Taberei — lîngă Poștă) : SPECTACOL CU DELFINI — orele 19; 18,30; 20.

ACORD GENERAL DE COLABORARE între Republica Socialistă România și Republica Africa Centrală

Republica Socialistă România și Republica Africa Centrală,

Pornind de la dorința de a extinde și adinci în continuare relațiile prietenești de înțelegere, colaborare și stimă reciprocă statornicite între cele două țări, între popoarele român și centrafrican.

Subliniind importanța principiilor care trebuie să stea la baza relațiilor dintre state ; independența și suveranitatea națională, egalitatea în drepturi, neamestecul în treburile interne și avantajul reciproc, și reafirmind hotărirea lor de a le respecta și aplica neabătut în raporturile lor bilaterale, precum și cu alte state,

Hotărîte să sporească contribuția celor două țări la cauza păcii și securității internaționale, a progresului economic și social al tuturor popoarelor și a dezvoltării cooperării între state,

Reafirmind dreptul suveran al fiecărui stat de a pune în valoare resursele și bogățiile naționale de care dispune, în interesul propriului lor popor și necesitatea sporirii eforturilor pentru a asigura un progres mai rapid al economiilor Republicii Socialiste România și Republicii Africa Centrală,

au convenit să încheie prezentul Acord General de Colaborare :

ARTICOLUL 1

Cele două state semnatare ale prezentului Acord vor extinde, întări și adinci relațiile lor reciproce de prietenie și colaborare în domeniile politic, economic, științific, tehnologic, cultural-artistic, turistic și uman, în interesul celor două popoare, precum și al cauzei păcii și securității internaționale.

ARTICOLUL 2

Cele două Părți Contractante vor favoriza dezvoltarea contactelor și a schimbului de experiență între instituțiile și organizațiile de stat sau obștești, în toate domeniile de activitate, în vederea adincirii cunoașterii reciproce și apropierii dintre popoarele român și centrafrican.

ARTICOLUL 3

Cele două Părți Contractante vor încuraja și sprijini dezvoltarea diversificată a relațiilor lor reciproce în domeniile economic și tehnico-științific pentru asigurarea utilizării depline a potențialului economiilor lor naționale.

Părțile au hotărît și au încheiat în acest scop acorduri corespunzătoare privind înființarea în Republica Africa Centrală a următoarelor societăți de economie mixtă :

a) o societate mixtă pentru exploatarea, industrializarea și comercializarea lemnului ;

b) o societate mixtă pentru producția agricolă ;

c) o societate mixtă pentru exploatarea și valorificarea zăcămintelor de minereuri, hidrocarburi și diamante.

ARTICOLUL 4

Părțile Contractante au hotărît, de asemenea, lărgirea cooperării și în alte domenii de activitate din Republica Africa Centrală și anume :

— proiectarea, construirea și exploatarea unor centrale electrice ;

— valorificarea unor zăcăminte de minereu de fier și construirea unei unități metalurgice ;

— dezvoltarea transporturilor rutiere și fluviale ;

— acordarea de asistență tehnică în vederea organizării turismului de masă.

ARTICOLUL 5

Partea română va acorda și în viitor asistență tehnică de specialitate pentru realizarea unor obiective economice, elaborarea de studii și proiecte privind dezvoltarea de ansamblu a economiei centrafricane sau a diferitelor ramuri și sectoare de activitate, inclusiv pentru pregătirea cadrelor naționale, în vederea asigurării unei valorificări superioare a resurselor materiale ale Republicii Africa Centrală.

ARTICOLUL 6

Părțile Contractante vor încuraja creșterea volumului și diversificarea schimburilor lor în domeniul comercial pe bază de condiții reciproc avantajoase.

ARTICOLUL 7

În vederea examinării problemelor ținind de aducerea la îndeplinire a dispozițiilor prezentului Acord General, Republica Socialistă România și Republica Africa Centrală vor dezvolta și vor intensifica contactele dintre ele la toate nivelurile, folosind întîlnirile periodice ale ministrilor, sesiunile Comisiei mixte de cooperare economică, precum și pe cale diplomatică obișnuită.

ARTICOLUL 8

Prezentul Acord General de Colaborare intră în vigoare la data semnării pentru o perioadă de 10 ani. La expirarea acestei perioade, prezentul Acord General de Colaborare va fi prelungit în mod automat pentru noi perioade de cite 5 ani, dacă una dintre Părți nu declară în scris, cu un an înainte de expirare, intenția de a inceta valabilitatea acestui Acord General.

Făcut la Mangalia, la 26 iulie 1973, în două exemplare originale, fiecare în limbile română și franceză, ambele texte avind valoare egală.

NICOLAE CEAUȘESCU
Președintele Consiliului de Stat al Republicii Socialiste România

General de armată JEAN BEDEL BOKASSA
Președinte pe viață al Republicii Africa Centrală

AGENDA

ÎNTÎLNIRE LA C.C. AL P.C.R.

Vineri dimineața, tovarășii Gheorghe Pană, membru al Comitetului Executiv, al Prezidiului Permanent, secretar al C.C. al P.C.R., general-colonel Ion Coman, membru al C.C. al P.C.R., șef de secție la Comitetul Central, Constantin Vasiliu, adjunct de șef de secție la C.C. al P.C.R., s-au întîlnit cu delegația Organizației Poporului din Africa de Sud-Vest (Namibia) — S.W.A.P.O., condusă de Sam Nujoma, președintele organizației.

Întîlnirea, care a prilejuit un schimb de informații privind preocupările actuale ale P.C.R. și ale S.W.A.P.O., s-a desfășurat într-o atmosferă caldă, prietenească.

Cu prilejul vizitei în țara noastră a delegației Consiliului Legislativ Național (Parlamentul) din Republica Zair, condusă de Tshisekedi Wa Mulumba, vicepreședinte al Consiliului Legislativ Național, ambasadorul Republicii Zair la București, Bokingi Embeyolo, a oferit vineri seara o recepție.

Au participat Ștefan Voitec, președintele Marii Adunări Naționale a Republicii Socialiste România, acad. Ilie Murgulescu, vicepreședinte al Marii Adunări Naționale, Corneliu Mănescu, președintele Grupului Român din Uniunea interparlamentară, Dumitru Balalia și Constantin Dinculescu, președinți ai unor comisii permanente ale M.A.N., Teodor Vasiliu, ministrul justiției, Iuliu Fejes, secretar al Marii Adunări Naționale, deputați, reprezentanți ai conducerii Ligii române de prietenie cu popoarele din Asia și Africa, funcționari superiori din Ministerul Afacerilor Externe, oameni de știință, artă și cultură, ziariști.

Au fost prezenți șefi ai unor misiuni diplomatice și alți membri ai corpului diplomatic acreditați în Republica Socialistă România.

Poporul peruan sărbătorește la 28 iulie împlinirea a 152 de ani de la cucerirea indepedenței țării sale. Marcînd acest eveniment, Institutul român pentru relațiile culturale cu străinătatea și Asociația de prietenie româno-peruană au organizat, vineri, o seară culturală.

Casa armatei din Mangalia găzduiește zilele acestea expoziția pictorului amator căpitan de rangul III Valentin Donici. În tablourile expuse, realizatorul lor abordează — cu finețe și real talent, dovedind o mînuire sigură a penelului — aspecte din viața și activitatea cotidiană a marinarilor, dar și peisaje autentic muscelene, zona de origină a artistului. În acest fel pasiunea ofițerului pentru pictură își găsește o finalizare fericită. De fapt, așa cum ne informa căpitanul de rangul II. Georgiu Mitu, șeful Casei armatei, aici funcționează cu frumoase succese un cerc de pictură, deschis cadrelor și membrilor lor de familie, cerc condus de însuși căpitanul de rangul III Valentin Donici. Lucrările membrilor cercului împodobesc Casa armatei, în expoziții ce se deschid periodic. Celei la care ne referim îi va urma una, la fel de reușită, de desen în penită, aparținînd locotenentului major Bizimeche Al. Gheorghe, secretar al uneia dintre organizațiile U.T.C. din cadrul Marinei militare.

S. D.

SECRETARUL GENERAL AL O.N.U. VA FACE O VIZITĂ OFICIALĂ ÎN ȚARA NOASTRĂ

La invitația guvernului român, Kurt Waldheim, secretarul general al Organizației Națiunilor Unite, va efectua o vizită oficială în Republica Socialistă România, în prima decadă a lunii august.

Vineri 27 iulie a.c., la Casa Ziariștilor din București a avut loc o conferință de presă prilejuită de găzduirea în țara noastră, în perioada 29 septembrie — 9 octombrie 1973, a celui de-al XVIII-lea Congres și a Adunării Generale ale Federației Internaționale a Ziaristilor și Scriitorilor de Turism (F.I.J.E.T.). Federație la care sînt afiliate organizații naționale din peste 25 de țări din Europa și de pe alte continente. Lucrările Congresului au ca temă „Rolul ziaristului și scriitorului de turism în formarea turistului modern". Participanții la congres vor face, în continuare, o călătorie de studii și documentare în stațiunile de pe litoral, în Delta Dunării, și județele Suceava, Bistrița Năsăud, Satu Mare, Maramureș, precum și în Capitală. La conferința de presă au participat ziariști români și străini, atașați de presă ai unor ambasade străine la București.

În holul Bibliotecii „V. A. Urechia" din Galați a avut loc, vineri, vernisajul expoziției „Copernic și spațiul cosmic", manifestare consacrată împlinirii a 500 de ani de la nașterea marelui om de știință polonez. Exponatele — cărți, manuscrise, fotocopii și alte materiale, pun în lumină diversele etape ale evoluției gîndirii astronomice și filozofice a lui Copernic, cadrul general social și cultural european în care s-a născut și a activat savantul.

TELEGRAME

Președintele Consiliului de Stat al Republicii Socialiste România, NICOLAE CEAUȘESCU, a trimis președintelui Republicii Peru, general de divizie JUAN VELASCO ALVARADO, următoarea telegramă :

Aniversarea a 152 de ani de la cucerirea independenței naționale a Republicii Peru îmi oferă plăcuta ocazie de a vă adresa, Excelență, în numele Consiliului de Stat, al poporului român și al meu personal, cordiale felicitări și cele mai bune urări de noi și importante succese pe calea propășirii economice și sociale a țării Dumneavoastră.

Îmi exprim convingerea că vizitele reciproce, contactele și convorbirile dintre reprezentanții țărilor noastre vor contribui la extinderea și diversificarea raporturilor bilaterale, în interesul popoarelor român și peruan, al păcii și colaborării internaționale. În acest sens, îmi va face o deosebită plăcere să răspund amabilei dv. invitații de a vizita Republica Peru.

Președintele Consiliului de Stat al Republicii Socialiste România, NICOLAE CEAUȘESCU, a primit din partea lui GEORGES POMPIDOU următoarea telegramă :

Cu ocazia sărbătorii naționale a Franței, Excelența Voastră mi-a adresat felicitări și urări la care am fost foarte sensibil.

Mulțumindu-vă foarte mult, adresez, la rîndul meu, urări sincere pentru viitorul României și al poporului român, precum și pentru fericita dezvoltare a raporturilor prietenești existente între țările noastre.

Președintele Consiliului de Stat al Republicii Socialiste România, NICOLAE CEAUȘESCU, a trimis președintelui Republicii Afganistan, SARDAR MOHAMMAD DAUD KHAN, următoarea telegramă :

Cu prilejul proclamării Republicii Afganistan și a dv. ca președinte al Republicii, în numele Consiliului de Stat, al guvernului, al poporului român, precum și al meu personal, adresez Excelenței Voastre sincere felicitări, precum și urări de prosperitate pentru poporul afgan.

Îmi exprim convingerea că relațiile româno-afgane se vor dezvolta continuu, în folosul ambelor popoare, al cauzei păcii în lume.

Tovarășul NICOLAE CEAUȘESCU, secretar general al Partidului Comunist Român, a trimis tovarășului ARISTIDE PEREIRA, secretar general al Partidului African al Independenței din Guineea-Bissau și Insulele Capului Verde, următoarea telegramă :

În numele Comitetului Central al Partidului Comunist Român și al meu personal, vă adresez calde felicitări și cele mai bune urări de succes cu prilejul alegerii dumneavoastră în funcția de mare răspundere de secretar general al Partidului African al Independenței din Guineea-Bissau și Insulele Capului Verde.

În spiritul sentimentelor de solidaritate consecvente cu lupta legitimă a popoarelor pentru lichidarea definitivă a colonialismului, poporul român a sprijinit și sprijină din toată inima combatanții pentru libertate din Guineea-Bissau și Insulele Capului Verde, iar între P.C.R. și P.A.I.G.C. s-au statornicit de-a lungul anilor trainice relații de prietenie și conlucrare, care și-au găsit o reflectare puternică în comunicatul comun pe care l-am semnat în România împreună cu regretatul lider al P.A.I.G.C., Amilcar Cabral.

În ce o privește, România socialistă va acorda și în viitor întregul său sprijin politic, diplomatic, moral și material luptei pentru libertate și independență, pentru scuturarea odiosului jug al colonialismului portughez, dușă de poporul din Guineea-Bissau și Insulele Capului Verde, pornind de la convingerea că eliminarea rămășițelor anacronicului sistem colonial constituie unul din imperativele fundamentale ale epocii noastre.

Doresc să reafirm voința noastră de a extinde și adinci raporturile de prietenie, colaborare și solidaritate militantă statornicite între P.C.R. și P.A.I.G.C., în folosul celor două partide și popoare, al unității și victoriei forțelor antiimperialiste din întreaga lume.

În cadrul manifestărilor prilejuite de Luna de solidaritate cu lupta poporului coreean — a XX-a aniversare a victoriei în războiul pentru apărarea independenței și suveranității R. P. D. Coreene, și eliberarea patriei, ambasadorul acestei țări la București, Li Min Su, a organizat, vineri seara, o gală de filme.

Au luat parte tovarășii Paul Niculescu-Mizil, membru al Comitetului Executiv, al Prezidiului Permanent al C.C. al P.C.R., vicepreședinte al Consiliului de Miniștri, Nicolae Agachi, președintele Asociației de prietenie româno-coreeană, și Ion Turcu, vicepreședinți ai Consiliului Național al Frontului Unității Socialiste, Dumitru Turcuș, adjunct de șef de secție la C.C. al P.C.R., Nicolae Ghenea, adjunct al ministrului afacerilor externe, general-colonel Sterian Țircă, adjunct al ministrului apărării naționale, generali și ofițeri superiori, reprezentanți ai unor instituții centrale și organizații obștești, ziariști.

Au participat șefi ai unor misiuni diplomatice acreditați la București, alți membri ai corpului diplomatic.

Filmul, o producție a studiourilor coreene, a înfățișat aspecte din lupta eroică dusă de poporul coreean.

După prezentarea filmului, a urmat o recepție.

(Agerpres)

actualitatea pe scurt

ȘANTIER

Zilele trecute, la Galați, într-o atmosferă entuziastă, s-a deschis cel de-al optulea șantier județean de muncă voluntar-patriotică al tineretului. Este vorba de cel mai mare șantier de munca patriotică deschis în această vară în județul Galați. El se întinde pe o suprafață de 5 hectare și este amplasat la punctul faleză turn. Așa după cum ne informa comandantul șantierului, tovarășul Marin Stoian, prim secretar al Comitetului județean Galați al U.T.C., aici lucrează zilnic peste 300 de tineri din diferite întreprinderi și licee. Se preconizează ca în prima etapă a lucrărilor să se amenajeze un parc de odihnă, iar în cea de-a doua etapă să se teraseze faleza care se va prelungi pînă la portul Combinatului Siderurgic. Pînă în prezent s-au efectuat lucrări de săpat, greblat, nivelat și taluzat pe o suprafață de 2 000 mp.

VASILE CABURGAN

ESTIVALE

„Laureații lui Techir"

Dintre numeroasele activități estivale ale Casei de cultură a orașului Techirghiol am consemnat recent, ca una dintre cele mai meritorii, concursul — la prima sa ediție — „Laureații lui Techir".

Tinerii, localnici sau veniți la odihnă, copii și virstnici și-au arătat măiestria în interpretarea cîntecelor de muzică ușoară și populară (vocal sau la instrumente) monologurilor, recitărilor. Publicul i-a aplaudat și încurajat deopotrivă pe toți avînd în final revelația unui program artistic variat susținut de... artiștii casei.

Au fost desemnați „laureații lui Techir" — primind din partea organizatorilor (excelente gazde) premii : Georgeta Morariu, muzică ușoară, Aurelia Tașcă și Ileana Opreană (muzică populară), Gheorghe Ioniță (monolog și recitări), Angela Donici și Achim Precup (cei mai tineri interpreți).

V. RĂVESCU

VACANȚA

Un grup de tineri orădeni, membri ai Societății Literar Artistice a elevilor „Speranțe bihorene" au plecat vineri, 27 iulie, într-o expediție puțin obișnuită. Timp de două săptămîni vor cutreiera mai multe localități din zona Vascăului pentru a culege un bogat material etnografic și folcloric. În această acțiune tinerii sînt sprijiniți de specialiști ai Centrului județean de îndrumare a creației populare și a mișcării artistice de amatori.

P. IOSIF

ȘCOLARE

Ședința Consiliului învățămîntului liceal și tehnic profesional

Ieri, s-a întrunit Consiliul învățămîntului liceal și tehnic-profesional — organ consultativ al Ministerului Educației și Învățămîntului. Pe agenda sa de lucru — problemele la ordinea zilei decurgînd din Hotărîrea Plenarei din iunie a C.C. al P.C.R.: măsuri pentru descongestionarea planurilor de învățămînt și a programelor școlare — atît pentru liceu cît și pentru școlile profesionale ; discutarea unui normativ privind dotarea liceului cu mijloace de învățămînt, analizarea modului în care s-a organizat și desfășurat sesiunea iunie 1973 a examenului de bacalaureat.

Consiliul a ascultat o amplă informare, expusă de tovarășul Vasile Alexandrescu, adjunct al ministrului, asupra planului de activitate al ministerului pentru îndeplinirea sarcinilor imediate și de perspectivă ce decurg din Hotărîrea Plenarei C.C. al P.C.R. din iunie 1973, privind perfecționarea învățămîntului liceal și tehnic profesional.

M. V.

Festivalul „Expedițiilor Cutezătorii"

Platoul Padeș din munții Bihorului va găzdui în zilele de 28 și 29 iulie un atractiv și interesant festival turistic al „Expedițiilor Cutezătorii". Gazdele, Consiliul județean Arad al organizației pionierilor, au inclus în program : discuții pe specialități între membrii expedițiilor ; concurs pentru cel mai bun bucătar ; concurs de orientare turistică cu probele practice : determinarea distanței, a unghiului de mars fără busolă, orientarea cu ajutorul semnelor naturale ; concurs de desene pe tema vacanței ; ștafeta aplicativă care va cuprinde probe de mers tiriș, mers în echilibru, escaladări, trageri la țintă cu arcul și arma cu aer comprimat, montarea și demontarea cortului, acordarea primului ajutor și transportul rănitilor ; foc de tabără și program artistic. Sînt invitate toate echipajele „Expedițiilor Cutezătorii" care în perioada amintită se află pe un traseu din munții Bihorului, Codrului, Pădurea Crăiului. Pentru cei interesați adresa exactă : Tabăra în corturi a Școlii generale nr. 10 din Arad, în imediata apropiere a cabanei turistice Padeș.

S. D.

SPORT • SPORT • SPORT

Meridian Meridian Meridian

● **Ieri, din Piața Scinteii, s-a dat startul în cea de-a 9-a ediție a „Raliului Dunării"**, competiție internațională organizată de Automobil Clubul Român. Inclusă în campionatul european al pilotilor, întrecerea reunește automobiliști fruntași din Italia, Bulgaria, Polonia, R.F. Germania, România. Țara noastră este reprezentată de mai multe echipaje conduse de Eugen Ionescu-Cristea, Vasile Olaru, Petre Vezeanu, Ion Răuță.

● **În turneul internațional de tenis de la Istanbul**, Ilie Năstase a obținut, în primele tururi, două victorii, în fața unor jucători turci : 6—0, 6—2 cu Avudunk și 6—0, 6—0 cu Atas.

● **Campionatele mondiale de caiac-canoe** au continuat la Tampere (Finlanda) cu serii și recalificări în probele de viteză, pe distanța de 500 m. Ca și în probele olimpice, disputate în prima zi, toate echipajele românești s-au calificat pentru semifinale sau finale. Reprezentantul nostru în proba de canoe simplu, campionul olimpic **Ivan Patzaichin**, a cîștigat prima serie cu timpul de 2'00" 8/10, întrecînd pe Fedulov (U.R.S.S.), Crvetka (Cehoslovacia) și Timo (Finlanda). Pe primele locuri în seriile respective s-au clasat, de asemenea, echipajele României de caiac dublu, canoe dublu, ștafeta 4x500m.

● **În turneul interzonal de șah de la Petropolis** (Brazilia), după 3 runde și disputarea partidelor întrerupte, pe primul loc al clasamentului se află marele maestru iugoslav Liubomir Liubojevici cu 3 puncte, urmat de Oscar Panno (Argentina) — 2 puncte. Șahistul român Florin Gheorghiu are 1 punct și o partidă întreruptă (pentru a doua oară), cu Tan (Singapore).

● **Meciurile din ziua a treia a turneului feminin de volei „Trofeul Tomis"**, care se desfășoară în Sala sporturilor din Constanța, s-au încheiat cu următoarele rezultate : Japonia-Cehoslovacia 3—0 (15—13, 15—10, 15—3) ; Polonia-Ungaria 3—0 (15—8, 15—6, 15—7) ; România-România (echipa de tineret) 3—0 (15—7, 15—9, 15—12).

În clasament conduc neînvinse selecționatele Japoniei și României cu cîte 6 puncte.

● **Pe terenurile clubului „La Playa" din Catania** au început întrecerile zonale ale „Cupei Galea" la tenis pentru echipe de tineret. Selecționata Australiei conduce cu 3—0 în meciul cu România și este calificată pentru faza următoare a competiției.

● **La Bratislava** au continuat întrecerile turneului internațional de tenis. În turul trei al probei de dublu masculin, Ovici (România) și Novicki (Polonia) au învins cu scorul de 6—4, 6—4 pe Horijk (Olanda) și Szafarik (Cehoslovacia).

● **Oficialitățile sportive americane**, au anunțat că, în eventualitatea calificării echipei de tenis a S.U.A. în finala „Cupei Davis", ultimul „act" al competiției ar putea avea loc la Cleveland (30 noiembrie, 1 și 2 decembrie) pe teren acoperit.

● **În turneul internațional de tenis de la Washington**, Dick Stockton (S.U.A.) a obținut o meritată victorie în fața compatriotului său Stan Smith, de care a dispus cu scorul de 6—2, 3—6, 6—4. Tom Gorman (S.U.A.) a cîștigat cu 7—5, 4—6, 7—5 în fața lui Richey (S.U.A.). Americanul Jimmy Connors l-a învins cu 6—2, 4—6, 6—0 pe Bob Carmichael (Australia). Australianul Ian Fletcher a cîștigat cu 3—6, 7—5, 6—3 jocul cu englezul Gerald Battrick.

● **Fratii Ruben și Oliver Hamerlinck** (Belgia) au cîștigat titlul de campioni europeni la yahting clasa „420".

PROGRAM COMPETIȚIONAL

FOTBAL. La Cluj, pe noul stadion al feroviarilor, C.F.R. din localitate întîlnește **Selecționata Cubei**, duminică la ora 11. Tot mîine, **Selecționata orașului Alexandria** (R.A. Egipt) care se află într-un turneu în țara noastră, va juca cu **Petrolul Ploiești**. În nocturnă, de la ora 19,30, la Constanța, elevii lui Hașoti vor susține un „amical" cu **Sportul studențesc**. Azi și mîine, de la ora 16, pe stadionul „Progresul" din Capitală, se vor disputa partidele din cadrul celei de a treia ediții a competiției internaționale feminine dotate cu cupa „Unirea tricolor".

VOLEI. La Constanța, în Sala sporturilor, continuă turneul feminin internațional dotat cu **„Trofeul Tomis"**. După cum se știe, la actuala ediție — a XI-a — sînt prezente echipele **Japoniei, Cehoslovaciei, Poloniei, Ungariei, României** (seniioare și de tineret).

ATLETISM. Pe stadionul „Republicii" din Capitală are loc **a IV-a ediție a Campionatelor balcanice pentru juniori**, la care participă atleți și atlete din **Bulgaria, Iugoslavia, Turcia, Grecia și România.** Azi, concursul începe la orele 9 și 17, iar duminică, de la ora 9 și după-amiaza de la ora 16,30.

MOTOCROS. Penultima etapă a **Campionatului republican de motocros** are loc mîine la Vălenii de Munte, la care și-au anunțat prezența alergători din Buzău, Brașov, Cîmpina, Cîmpulung Muscel, Tg. Jiu și alte orașe din țară.

NATAȚIE. La bazinul „Dinamo" din Capitală, mîine, de la ora 9,30 și după-amiază de la ora 16, au loc **finalele campionatelor republicane de natație.**

LUPTE LIBERE. La Iași, au loc **campionatele republicane de seniori**, criteriu pentru specialiști de a verifica stadiul de pregătire al luptătorilor care vor participa la apropiatele campionate mondiale.

AEROMODELISM. La Constanța, în cadrul Complexului sportiv al pionierilor, are loc **a XXV-a ediție a campionatelor naționale de aeromodelism.** Participă sportivi consacrați și tineri din întreaga țară.

BASCHET. Începînd de luni, timp de trei zile în sala Sporturilor din Constanța are loc **ediția a XII-a a „Cupei Mării Negre" la baschet feminin.** Vor fi prezente reprezentativele **Cehoslovaciei, Poloniei, Canadei și României.** Partidele au loc de la ora 18.

AUTOMOBILISM. Astăzi, în cadrul celei **de-a 9-a ediții a „Raliului Dunării"** echipajele înscrise la această cursă vor participa la o etapă montană pe ruta Poiana - Brașov - București cu primele sosiri în Piața Scinteii, în jurul orei 11.40.

COMPETIȚII DE MASĂ. Pentru bucureșteni, **Clubul sportiv municipal** organizează mîine, de la ora 9, pe lacul Pantelimon II, un concurs popular de canotaj, iar în parcul Herăstrău, de la aceeași oră, un concurs de biciclete de oraș. La **Complexul sportiv „Metalul"**, de la ora 8, va avea loc o duminică cultural-sportivă, cu un bogat program.

tv

SÎMBĂTĂ, 28 IULIE 1973

PROGRAMUL I

9,00 Curs de limbă germană. Recapitulare (4). 9,30 A fost o dată ca niciodată... „Baiețelul cel isteț" (III) — film artistic, producție iugoslavă. 10,00 Telex. 10,05 Avanpremiera. 10,10 Roman foileton „Noile aventuri ale mușchetarilor". Episodul III — „Pericolul". 11,00 De vorbă cu gospodinele. 11,20 Telex tehnico-științific. 11,40 Selecțiuni din „Gala lunilor". 12,30 Cărți și idei. 13,00 Telejurnal. 14,30. Serbările vacanței — „Premiul I". Film realizat cu concursul orchestrei de muzică ușoară a Casei pionierilor din Mediaș. 14,55 Campionatele mondiale de caiac-canoe. Transmisiune directă de la Tampere. 16,05 Telex. 16,10 Caleidoscop cultural-artistic. Emisiune de informație și actualitate literară, teatrală, cinematografică și plastică. 16,25 Campionatele mondiale de caiac-canoe. Transmisiune directă de la Tampere. 16,45 Emisiune în limba germană. 18,30 Aspecte de la deschiderea Festivalului Mondial al Tineretului și Studenților, Berlin — 1973. 19,20 1001 de seri. 19,30 Telejurnal. Cincinalul înainte de termen. 1973 — an hotărîtor. 20,00 Cîntecul săptămînii : „Mîndră țară" de Laurențiu Profeta. Text — Jean Cheliuc. Cîntă Magda Cononovici. 20,05 52 de inițiative în 52 de săptămîni : „Procesul milimetrilor". 20,15 Teleenciclopedia. 20,55 Publicitate. 21,00 Film serial „Mannix". 21,50 Melodii de neuitat cu Gică Petrescu. 22,40 Telejurnal. 23,00 Sport.

PROGRAMUL II

16,00 Agenda. 16,10 Avanpremieră. 16,15 Film serial „Daktari". 16,40 Ansamblul folcloric al Casei de cultură din Urziceni, județul Ilfov. 17,10 Desene animate. 17,40 Armonii intime. Din cele mai frumoase lieduri interpretate de tenorul Petre Munteanu. 18,10 Film artistic : „Fuga după liniște". Producție a studiourilor din R. P. Bulgaria.

DUMINICĂ, 29 IULIE 1973

PROGRAMUL I

8,00 Bună dimineața. 8,30 Cravatele roșii. 9,25 Film serial : „Daktari". 9,50 Viața satului. 11,00 Emisiune în limba maghiară. 12,30 De strajă patriei. 13,00 Album duminical. 16,05 Film serial : „Arthur" (episodul I). Moartea lui Arthur. 16,30 Magazin sportiv : Campionatele mondiale de caiac-canoe. „Trofeul Tomis" la volei feminin : România — Japonia. Selecțiuni înregistrate din Sala sporturilor de la Constanța. 18,05 Cîntecele acestui pămînt — emisiune de versuri. 18,15 „Asa-i jocul pe la noi" — spectacol de cîntece și dansuri populare. 19,00 Expediție de vînătoare. Lacul Roșu — turism. 19,20 1001 de seri. 19,30 Telejurnal. Săptămîna politică internă și internațională în imagini. 20,10 Reportajul săptămînii : Întîlnirea văilor. 20,30 Comici vestiți ai ecranului. Și complicațiile iubirii (partea I). 21,00 Melodii în miez de vară. Selecțiuni din recitalurile, în afara concursului, susținute la Festivalul național de muzică ușoară — Mamaia 1973. 22,00 Telejurnal. 22,15 Duminică sportivă.

PROGRAMUL II

11,00—13,00 Concert simfonic. Mari dirijori : Zubin Mehta. 21,10 Eroi îndrăgiți de copii : Danka și Ianka. 20,40 Telex tehnico-științific. 21,00 Film artistic : „Miracolele au loc doar o dată", cu Alida Vali și Jean Marais. 22,35 Luminile rampei : selecțiuni din finala concursului de canto de la Sofia — 1973.

radio

SÎMBĂTĂ, 28 IULIE 1973

PROGRAMUL III

9,00 Știri. 9,05 Incognito — program de Varietăți muzicale. 9,55 Melodia zilei. 10,00 Turist-club. 11,00 Știință și tehnică. 11,30 Profil pe portativ — Mircea Neagu. 11,30 Poveștile operetei : „Drumul înflorit" de Lopez (fragment). 12,00 Transmisiuni directe din țară. 12,10 Invitație în fonoteacă, muzică ușoară. 12,55 Melodia zilei. 13,00 Închiderea emisiunii de dimineață. 17,00 Știrile după-amiezii. 17,05 Alo, Radio ! — muzică ușoară la cererea ascultătorilor. 18,00 Șapte zile, șapte arte. Muzica. 18,10 Ascultătorii ne propun. 18,55 Melodia zilei. 19,00 Strict autentic la... munte și la mare. 21,00 Simbătă seara dans. 22,00 Radiojurnal. Buletin meteorologic. Sport. 22,30 Melodia zilei. 22,35 Vedete ale muzicii ușoare. 23,15 Poetica. Victoria Ana Tăușan. 23,20 Fragmente din opereta „Iolanthe" de Arthur Sullivan. 23,55—24,00 Ultimele știri.

DUMINICĂ, 29 IULIE 1973
PROGRAMUL III

9,00 Știri. 9,05 Incognito — program de varietăți muzicale. 9,55 Melodia zilei : „Cîntecul anilor" de Florentin Delmar. 10,00 Clubul invitaților. 11,00 Știință și tehnică. 11,10 Profil pe portativ. 11,30 Tranzistor melodii. 12,00 Invitație în fonoteacă. 12,55 Melodia zilei. 13,00 Închiderea emisiunii de dimineață. 17,00 Știrile după-amiezii. 17,05 Alo, Radio ! — muzică ușoară la cererea ascultătorilor. 18,00 Șapte zile, șapte arte. Dans. 18,10 Dublu recital Rachy Kirby și Cornel Constantiniu. 18,55 Melodia zilei. 19,00 Romanțe și cîntece de petrecere. 19,30 Știri. 19,35 Înregistrări de la festivalurile folclorice din Frankfurt pe Main — R. F. Germania și Kaustinen — Finlanda. 20,00 Teatrul radiofonic : Seară I. L. Caragiale. 21,00 Radio-supertop : Gala locurilor I. 22,00 Radiojurnal. 22,10 Panoramic sportiv. 22,30 Melodia zilei. 22,35 Vedete ale muzicii ușoare. 23,15 Poetica : Ion Tugui. 23,20 Jazz-portret. 23,55—24,00 Ultimele știri.

SERIALUL DE ȘAH

„Arta combinației"

de FLORIN GHEORGHIU

Poziția nr. 9

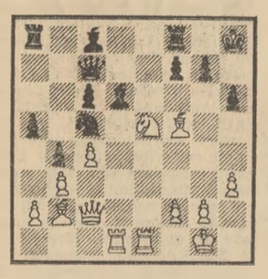

ALBUL LA MUTARE

Din deschidere, albul a obținut o poziție ideală, care va fi decisă printr-o combinație foarte frumoasă, bazată pe „legarea" figurilor adverse. Combinația are 8 mutări — la cea mai bună apărare a negrului — iar cititorii sînt invitați să le găsească !

POZIȚIA CONTROL

Alb : Rg1, Dc2, Td1, Te1, Nb2, Nf5, Ce5, pp a2, b3, c4, f2, g2, h3, (13 piese). Negru : Rh8, Dc7, Ta8, Tf8, Nc8, Nd6, Cc5, pp a5, b4, c6, f7, g7, h6, (13 piese).

Soluția poziției nr. 8

Poziția nr. 8 a intervenit în cadrul turneului interzonal de la Soussa, între Vranesic—Larsen. Negrul la mutare decide lupta printr-o combinație interesantă de patru mutări. Iată această combinație : 1... Nc5 × f2 + 2.Rg1 × f2 (2 Rg1—h1 Tb3—b1 + etc.). 2... Te8 × e5 3 Cf3 × e5 Dd3—d4 + ! 4 Rf2—e2 Tb3—b2 + și din cauza matului imparabil, albul a cedat.

Microcartierul „Brădet" la Simleul Silvaniei. *Foto : ST. WEISS*

de peste hotare

Ambasadorul României în Republica Vietnamului de sud și-a prezentat scrisorile de acreditare

VIETNAMUL DE SUD 27 (Agerpres). — Ambasadorul extraordinar și plenipotențiar al Republicii Socialiste România în Republica Vietnamului de sud, Petre Tănăsie, a fost primit, la 24 iulie, în zonele eliberate, de către Nguyen Huu Tho, președintele Prezidiului Comitetului Central al Frontului Național de Eliberare, președintele Consiliului Consultativ al Republicii Vietnamului de Sud, căruia i-a prezentat scrisorile de acreditare.

Cu acest prilej, ambasadorul român a transmis președintelui Nguyen Huu Tho, din partea tovarășului Nicolae Ceaușescu, președintele Consiliului de Stat al Republicii Socialiste România, un salut prietenesc, cordial și cele mai bune urări de sănătate și fericire personală, iar eroilor populației sud-vietnameze — noi succese pe calea realizării aspirațiilor sale de libertate națională, de dezvoltare economică și socială independentă.

Mulțumind pentru mesajul transmis, președintele Nguyen Huu Tho a rugat pe ambasadorul român, în numele populației, al Frontului Național de Eliberare și Guvernului Revoluționar Provizoriu al Republicii Vietnamului de Sud, să transmită P.C.R., guvernului și poporului român profunda lor gratitudine pentru sprijinul acordat luptei de eliberare națională a populației sud-vietnameze, precum și cele mai călduroase urări de sănătate și fericire personală președintelui Consiliului de Stat al Republicii Socialiste România, Nicolae Ceaușescu, și de noi succese poporului român în construirea societății socialiste multilateral dezvoltate.

Între președintele Consiliului Consultativ al Republicii Vietnamului de Sud și ambasadorul român a avut loc o discuție cordială cu privire la dezvoltarea și întărirea prieteniei frățești dintre Republica Socialistă România și Republica Vietnamului de Sud.

Convorbiri româno—siriene

La 26 iulie, președintele Consiliului de Miniștri al Republicii Arabe Siriene, Mahmoud El-Ayoubi, l-a primit pe Ion Crăciun, ministrul industriei ușoare, conducătorul delegației române invitate să participe la deschiderea Târgului internațional de la Damasc.

Cu acest prilej, a avut loc o convorbire cordială, în cursul căreia s-a exprimat, de ambele părți, dorința de a dezvolta relațiile prietenești și colaborarea multilaterală între Republica Socialistă România și Republica Arabă Siriană.

În cursul aceleiași zile, ministrul român a avut întrevederi cu dr. Mohammed Ali-Imadi, ministrul sirian al economiei și comerțului exterior, și cu Hassan Mohammed Ali El-Khatib, ministrul industriei.

Situația din Chile

● Noi provocări ale reacțiunii ● Angajarea unui dialog între Unitatea Populară și opoziția centristă

Președintele Salvador Allende a denunțat hotărîrea Confederației proprietarilor de autocamioane din Chile de a declara grevă, apreciind-o ca o nouă încercare a reacțiunii de a submina activitatea guvernului popular. El a anunțat că guvernul va replica la încercarea reacțiunii prin adoptarea măsurilor necesare. În acest sens, autoritățile au dispus rechiziționarea vehiculelor de transport, ai căror proprietari au perturbat activitatea productivă.

După cum a declarat subsecretarul de stat pentru problemele transporturilor, Jaime Faivovich, peste 50 000 de conducători auto, dintre care majoritatea sînt proprietari de camioane, nu au urmat ordinul la grevă și depun eforturi alături de organizațiile de transport ale statului de a contracara acțiunea antipatriotică a asa-zișilor grevști. Alte două sindicate din transporturi au refuzat să se ralieze Confederației proprietarilor de autocamioane, declarînd, într-un comunicat dat publicității, că susțin guvernul Unității Populare.

La Santiago de Chile s-a anunțat oficial că ofițerul de marină Arturo Araya Marin, aghiotant al președintelui Salvador Allende, a fost asasinat în dimineața zilei de vineri, de către elemente teroriste. Poliția chiliană a declanșat o vastă operațiune de cercetare pentru prinderea asasinilor.

Președintele Partidului Democrat-Creștin din Chile, Patricio Aylwin, a declarat că, în urma propunerii președintelui Salvador Allende, s-a ajuns la o înțelegere cu Unitatea Populară în vederea angajării unui dialog între această coaliție și opoziția centristă (democrat-creștinii). Convorbirile, programate să înceapă la începutul săptămînii viitoare, au drept scop găsirea unei soluții care să înlăture pericolul unui război civil intern și o rezolvare a momentului politic actual.

● PRIMUL CONGRES AL ECONOMIȘTILOR DIN VENEZUELA a recomandat guvernului să-și asume controlul total asupra industriei petroliere — informează agenția Prensa Latina. Participanții la lucrări au adoptat o serie de rezoluții, între care cea mai importantă apreciază că statul venezuelean trebuie să naționalizeze industria petrolieră înainte de anul 1983, cînd se prevede să fie pusă în aplicare legea reversiunii petrolului, aprobată recent de Congresul Național și sancționată de președintele Rafael Caldera.

Astăzi începe cel de-al X-lea Festival Mondial al Tineretului și Studenților

Astăzi începe cel de-al X-lea Festival Mondial al Tineretului și Studenților. 20 000 de tineri din 125 de țări vor fi prezenți în capitala Republicii Democrate Germane, la această manifestare menită să exprime solidaritatea de luptă a tinerei generații, idealurile ei de pace și prietenie. La Berlin a sosit și delegația tineretului României socialiste, mesagera unui tineret angajat cu toate forțele sale într-o vastă operă constructivă, participant activ, prestigios, la bătălia pe care generația tînără a lumii contemporane o poartă pentru o lume a păcii, libertății, democrației și progresului social, în care fiecare popor să se dezvolte potrivit voinței sale suverane.

Festivalurile s-au născut în primii ani postbelici, în condițiile specifice în care tineretul abia eliberat de coșmarul războiului năzuia să deschidă larg căile cunoașterii reciproce și ale înțelegerii, să dezvolte acțiunea unită în apărarea păcii dobîndite cu atîtea jertfe. În acest context Festivalurile au fost chemate să favorizeze contactele între reprezentanții tineretului din diferite țări, între organizațiile de tineret și studenți, să înlăture barierele artificiale, să favorizeze cooperarea în pofida unor opțiuni politice, filozofice sau religioase diferite, a afilierii la diverse organizații internaționale. Anii care au trecut au fost bogați în mutații și schimbări în arena mondială, elementul primordial reprezentînd creșterea influenței exercitate de opinia publică, de popoare, întărirea pozițiilor forțelor păcii și socialismului, afirmarea puternică a politicii de independență națională, de soluționare a problemelor de pe agenda internațională cu participarea tuturor statelor indiferent de dimensiunile lor. Prefaceri profunde s-au produs și în mișcarea de tineret și studenți. Tînăra generație de pretutindeni se afirmă ca un factor de progres, ca o forță activă, angajată ferm în lupta pentru abolirea nedreptății sociale și înrobirii naționale, pentru înnoiri structurale economice, sociale și culturale, în relațiile între state, pentru destindere și conlucrare fertilă. Cu receptivitatea sa deosebită la nou, cu simțul profund al adevărului și dreptății, tineretul pășește în arena mondială ca o forță combativă, conștientă de responsabilitățile ce-i revin în acest moment istoric. După cum sublinia tovarășul Nicolae Ceaușescu, „tineretul nu mai dorește să asiste pasiv la hotărîrea de către forțele reacționare a propriului său destin, la sacrificarea aspirațiilor și intereselor sale vitale. Tineretul dorește să-și spună cuvîntul asupra problemelor grave care confruntă astăzi omenirea, care frămîntă viața internațională și, mai ales, vrea să ia parte nemijlocit la jalonarea căilor de făurire a viitorului, în care el este chemat să trăiască și să muncească".

Amplul dialog din mișcarea internațională de tineret, extinderea fără precedent a contactelor între diferitele organizații de tineret, amplificarea, aprofundarea și diversificarea colaborării dintre ele sub auspiciile năzuințelor comune de pace și progres, creează o realitate nouă pe care, fără îndoială, Festivalul Mondial trebuie să o reflecte. Desfășurîndu-se într-un moment în care se afirmă puternic cursul spre destindere, securitate și cooperare, cînd ideile dreptului fiecărei națiuni de a fi stăpînă pe destinul ei au dobîndit o incontestabilă recunoaștere internațională, Festivalul Mondial este chemat să contribuie la amplificarea rolului și contribuției tinerei generații la lupta pe care popoarele o duc pentru o pace trainică, pentru soluționarea problemelor cardinale ale prezentului în interesul tuturor popoarelor, cu participarea tuturor statelor, să stimuleze dialogul constructiv al exponenților tinerei generații, să contribuie în mod real și eficace la întărirea unității de acțiune a tinerei generații pe platforma năzuințelor sale fundamentale — o lume mai bună, o lume a păcii. Viața demonstrează, de altfel, că se impune ca o necesitate obiectivă diversificarea modalităților de exprimare a opțiunilor tinerei generații, că manifestările sale trebuie să se adapteze noilor condiții pentru a avea o valoare reală.

Programul Festivalului cuprinde o multitudine de acțiuni politice, cultural-artistice și sportive. Organizația noastră, împreună cu alte organizații, a militat ca în desfășurarea Festivalului să-și găsească reflectarea corespunzătoare procesele pozitive din Europa, preocupările tinerilor privind lupta pentru dezangajare militară și dezarmare generală, împotriva imperialismului și colonialismului, pentru pace, colaborare, solidaritate. Considerăm că larga participare a tuturor organizațiilor care manifestă interes și susțin obiectivele Festivalului este indispensabilă pentru reușita manifestării.

Tineretul român care a fost prezent la toate festivalurile și care, în 1953, a găzduit cea de-a patra ediție a acestei manifestări, va fi reprezentat la Berlin de o delegație compusă din 500 de tineri — muncitori, țărani, elevi, studenți, tineri creatori ca și din diferite alte domenii de activitate, artiști și sportivi. În delegație au fost incluși fruntași ai întrecerii desfășurate din inițiativa C.C. al U.T.C., „Tineretul — factor activ în realizarea cincinalului înainte de termen", întrecere de amplă rezonanță, în cadrul căreia s-au înregistrat bune rezultate.

În vederea participării la Festival s-au desfășurat numeroase acțiuni pregătitoare — politice, culturale, artistice, sportive, sub semnul ideilor de solidaritate, pace și prietenie. Comitetul național român de pregătire a inițiat concursuri de cîntece politice, grafică militantă, desene, pictură, fotografii etc. care s-au bucurat de un deosebit interes. În cadrul Festivalului delegație română va lua parte la manifestările politice, mitinguri, seminarii, colocvii, exprimîndu-și cu claritate punctul de vedere în problemele esențiale ale contemporaneității, va realiza numeroase întîlniri și schimburi de păreri cu alte delegații, își va aduce contribuția la reușita programului cultural și sportiv.

Întreaga activitate a delegației noastre la Festival se va desfășura în spiritul politicii profund principiale, constructive, realiste, a partidului și statului nostru, potrivit înaltului exemplu de neobosită strădanie și exemplară consecvență pe care ni-l oferă iubitul conducător al poporului nostru — tovarășul Nicolae Ceaușescu. Delegații tineretului român vor aduce la Festival mesajul unui tineret care își consacră energiile înfloririi patriei sale, care se bucură de o grijă deosebită din partea societății și are luminoase perspective. De la tribuna Festivalului, delegația română va reafirma solidaritatea sa cu toate forțele progresiste, antiimperialiste, cu popoarele de pretutindeni care luptă pentru libertate și independență, pace și progres, împotriva imperialismului, colonialismului și neocolonialismului, pentru ca relațiile dintre state să fie întemeiate pe principiile dreptului internațional, pentru ca fiecare popor să fie la adăpost de orice fel de acte de forță sau amenințare cu forța, să-și poată realiza aspirațiile.

Adresînd participanților la Festivalul Mondial, gazdelor lor — tineretul R.D. Germane, un cald salut, urări de deplin succes, ne exprimăm speranța că manifestarea de la Berlin va da expresie aspirațiilor tinerei generații a lumii contemporane, imperativului unității celor mai largi forțe ale tineretului în ampla bătălie pe care popoarele o poartă pentru un viitor de independență, progres social, pace și conlucrare fertilă, pentru ca umanitatea să fie ferită de dramele războiului.

M. RAMURĂ

DELEGAȚIA ROMÂNĂ A SOSIT LA FESTIVAL

Vineri a sosit, la Berlin, delegația română care va participa la cel de-al 10-lea Festival Mondial al Tineretului și Studenților. La punctul de frontieră Zinnwald, delegația a fost salutată de reprezentanți locali ai Uniunii Tineretului Liber German și a participat la o adunare de prietenie, organizată de gazde.

În aceeași zi, la aeroportul central din Berlin a sosit conducătorul delegației române, Ion Traian Ștefănescu, prim-secretar al C.C. al U.T.C., ministru pentru problemele tineretului. El a fost întîmpinat de primul secretar al Consiliului Central al Uniunii Tineretului Liber German (F.D.J.), Gunther Jahn. A fost prezent ambasadorul României în R.D.G., Vasile Vlad.

În seara aceleeași zile, la Berlin a avut loc un miting de prietenie la care au participat oaspeții români și gazdele.

DELEGAȚIA R. D. VIETNAM ÎN POLONIA

La 27 iulie, la întreprinderea de reparat vagoane „Ho Și Min", de lîngă Varșovia, a avut loc un miting al prieteniei polono-vietnameze, cu prilejul vizitei în Polonia a delegației de partid și guvernamentale a R.D. Vietnam, condusă de Fam Van Dong, membru al Biroului Politic al C.C. al Partidului celor ce muncesc din Vietnam, primul ministru al guvernului R.D. Vietnam.

La miting au rostit cuvîntări Piotr Jaroszewicz, membru al Biroului Politic al C.C. al P.M.U.P. președintele Consiliului de Miniștri al R.P. Polone, și Fam Van Dong — relatează agenția P.A.P.

ZAMBIA : Elevi la o acțiune de muncă patriotică.

Cereri insistente pentru reducerea trupelor S.U.A. din Europa

La Washington, continuă dezbaterile la nivel senatorial și în Camera Reprezentanților în problema prezenței forțelor armate ale S.U.A. în Europa occidentală.

În ultimul timp, în sprijinul măsurilor de reducere a acestora, se pronunță un număr tot mai mare de deputați. Astfel, grupul senatorilor democrați a cerut să se procedeze la o reducere substanțială, pe etape, în cursul următoarelor 18 luni, a forțelor armate americane staționate în străinătate, a căror cifră atinge în prezent peste 600 000 de militari. La rîndul lor, deputații democrați din Camera Reprezentanților au adoptat un proiect de rezoluție care cere reducerea forțelor armate ale S.U.A. amplasate în unele țări vest-europene.

Într-un raport prezentat în cadrul Comisiei pentru afacerile externe a Senatului american, liderul majorității democrate, Mike Mansfield, abordînd unele probleme ale politicii externe a S.U.A., a apreciat că, în prezent, se afirmă în lume un curs al destinderii. Senatorul democrat a declarat că, în acest context, devine evident „costul uriaș al politicii militare a S.U.A., care a subminat moneda americană, a stimulat procesul inflaționist" și a dus la ignorarea a numeroase dificultăți și probleme interne. Mansfield s-a pronunțat în documentul menționat, pentru reducerea forțelor armate americane amplasate în Europa occidentală.

Luînd cuvîntul în fața unei Comisii senatoriale care întreprinde o anchetă în problema prezenței forțelor armate ale S.U.A. în străinătate, senatorul Edmund Muskie a afirmat că, în ultimul timp, în Europa au avut loc o serie de evenimente importante, între care Conferința pentru securitate și cooperare sau începerea consultărilor de la Viena privind reducerea trupelor în Europa centrală, care au schimbat situația politică a continentului. În funcție de aceasta, senatorul american a declarat că este momentul ca problema prezenței trupelor americane în Europa occidentală să fie examinată cu o mai mare atenție.

PE SCURT ● PE SCURT ● PE SCURT ● PE SCURT ● PE SCURT

● CONSILIUL MONDIAL AL PĂCII a făcut apel la toate organizațiile și mișcările internaționale sau naționale care se pronunță pentru pacea și independența popoarelor din Indochina să proclame, în acest an, luna august — luna luptei pentru eliberarea deținuților politici și garantarea libertăților democratice în Vietnamul de Sud.

Adunarea festivă de la Phenian

La Phenian a avut loc o adunare festivă, consacrată celei de-a 20-a aniversări a victoriei repurtate în războiul de eliberare a patriei (1950—1953). În prezidiul Adunării s-au aflat Kim Ir, membru al Comitetului Politic al C.C. al Partidului Muncii din Coreea, premierul Consiliului Administrativ al R.P.D. Coreene, alți conducători coreeni.

Raportul la adunare a fost prezentat de general-colonel Han Ik Su, membru al Comitetului Politic, secretar al C.C. al Partidului Muncii din Coreea, șeful Direcției generale politice a Armatei populare coreene.

Forțele patriotice cambodgiene au continuat, în cursul zilei de joi, să atace căile de acces spre Pnom Penh și alte obiective militare ale inamicului, din apropierea capitalei. Puternice lupte continuă să se desfășoare în sectoarele de sud și sud-vest ale centurii de apărare a Pnom Penhului. Unitățile patriotice khmere continuă să țină imobilizate în nordul capitalei importante trupe lonboliste.

Mitingul de la Santiago de Cuba

● ÎN CADRUL MANIFESTĂRILOR prilejuite de cea de-a 20-a aniversare a Insurecției Naționale Cubaneze, în orașul Santiago de Cuba, unde în urmă cu două decenii un grup de tineri patrioți, conduși de Fidel Castro, au luat cu asalt cazarma Moncada, a avut loc un mare miting popular, precedat de solemnitatea înmînării de medalii și diplome de eroi ai muncii. În tribuna oficială au fost prezenți Fidel Castro, prim-secretar al C.C. al P.C. din Cuba, primul ministru al guvernului revoluționar, Osvaldo Dorticos, președintele Republicii, Raul Castro, al doilea secretar al C.C. al P.C. din Cuba, ministrul forțelor armate revoluționare, alți conducători de partid și de stat cubanezi. Au fost, de asemenea, prezenți membrii delegațiilor de peste hotare prezente la festivități, între care și delegația de partid și guvernamentală a Republicii Socialiste România, condusă de tovarășul Leonte Răutu, membru al Comitetului Executiv al C.C. al P.C.R. Fidel Castro a rostit o amplă cuvîntare, în care a trecut în revistă momentele importante ale luptei poporului cubanez pentru eliberare națională și socială.

● UNIVERSITATEA DIN TOKIO și Agenția națională japoneză pentru explorarea spațiului cosmic au anunțat că, în lunile august și septembrie, vor fi lansate zece rachete de dimensiuni mici și mijlocii.

Rezultatele alegerilor din Guyana

● REZULTATELE FINALE ALE ALEGERILOR PARLAMENTARE DIN GUYANA relevă că partidul „Congresul Național al Poporului", de guvernămînt, a obținut 243 803 voturi, reprezentînd 70,15 la sută din numărul total al alegătorilor, ceea ce asigură acestei formațiuni politice 37 de locuri în parlament din cele 52 de mandate.

● AUTORITĂȚILE URUGUAYENE au hotărît eliberarea celor patru conducători ai coaliției de stînga „Frente Amplio", arestați în cursul zilei de luni : Jose Luis Massera, membru al Comitetului Executiv al C.C. al Partidului Comunist din Uruguay, Jose Pedro Cardoso, membru al Comitetului Executiv al Partidului Socialist, Hugo Batalla, liderul unui sector al Partidului Colorado, care face parte din „Frente Amplio", și Juan Pablo Terra, președintele Partidului Democrat-Creștin.

Victimele Hiroșimei

● UN NUMĂR DE 1 570 DE NUME vor fi adăugate pe lista victimelor bombei atomice care a explodat la Hiroșima, în august 1945. Este vorba de persoane care au murit în cursul ultimelor 12 luni, fie direct de pe urma bombardamentului atomic, fie datorită unor cauze legate de explozia de acum 28 de ani. Numărul total al victimelor din Hiroșima se ridică la 81 753 persoane.

Tineretul lumii

În Cipru a fost creată „Federația cipriotă a studenților și tinerilor oameni de știință", care grupează 17 uniuni ale studenților ce învață în străinătate. În cadrul congresului de constituire, participanții au adoptat o rezoluție prin care își exprimă sprijinul față de politica președintelui Makarios. „În condițiile actuale — se arată în rezoluție — nu se poate ajunge la o rezolvare justă și pașnică a problemei cipriote decît pe calea tratativelor între reprezentanții comunităților greacă și turcă ale insulei, pe baza principiului unui stat cipriot unitar, independent și suveran".

PANORAMIC

„Skylab — 3"

Titlul este corect, ați citit bine. Noua misiune din cadrul programului „Skylab", care începe astăzi, e cea de-a treia. Unii ziariști au fost tentați s-o boteze „a doua". Denumirea N.A.S.A. este, însă, foarte exactă.

Prima misiune a constituit-o însăși lansarea pe orbită circumterestră a marelui laborator spațial. Cea de-a **doua** misiune a constat din activitatea, punctată de peripeții neprevăzute, a trioului Conrad, Kerwin și Weitz care, timp de 28 de zile, au efectuat numeroase cercetări la bordul laboratorului extraterestru. Așadar, astăzi, cel de-al doilea trio de „laboranți" cosmici, format din Alan Bean, Owen Garriott și Jack Lousma vor începe ceea ce N.A.S.A. denumește misiunea „Skylab-3", o nouă rundă de cercetări spațiale cu o durată de 59 de zile — un record absolut în materie.

Lansarea capsulei cu cei trei „astronauți-laboranți" este prevăzută pentru ora 13,11 (ora Bucureștiului). Ea va fi făcută de la Cap Kennedy, cu ajutorul unei rachete „Saturn B". Ariamajul capsulei la „adaptatorul" laboratorului spațial (care gravitează în jurul Terrei la o altitudine de 435 km) este prevăzut pentru astăzi la ora 19,38 (ora Bucureștiului). Din acest moment, astronauții vor lua în primire cele trei încăperi „cu tot confortul" ale laboratorului extraterestru, se vor instala și vor începe programul de activități și experiențe care urmează să dureze pînă la 22 septembrie cînd se va proceda la „reîmbarcarea" în capsula „Apollo" care-i va aduce pe Terra (amerizarea capsulei este programată pentru miercuri 26 septembrie ora 2,10 — ora Bucureștiului — în Pacific, la 544 km. nord-est de San Diego).

În cele 56 de zile de ședere efectivă pe „Skylab", Bean, Garriott și Lousma vor efectua un număr de circa trei ori mai mare de experiențe decît echipa care i-a precedat. Marea „inovație" cotidiană a lui „Skylab-3" va fi locul considerabil mai important acordat exercițiilor fizice ale celor trei astronauți. Echipajul precedent abia dacă a consacrat gimnasticii o jumătate de oră zilnic ; actualul echipaj va face în fiecare zi o oră și jumătate de gimnastică. Medicii de la N.A.S.A. au constatat că Weitz, Conrad și Kerwin au suportat cu atît mai bine efectele imponderabilității prelungite cu cît făceau mai multe exerciții fizice, mai ales cu ajutorul bicicletei ergometrice. Kerwin, medicul de bord, care paradoxal a făcut cel mai puțin gimnastică, a avut cel mai mult de suferit de pe urma efectelor imponderabilității. Lecția, după cum se vede, a servit la ceva...

Și dacă, exceptînd volumul mărit de lucru, acest al doilea „trio" se va consacra în linii mari aproximativ aceloraași experiențe ca predecesorii lor (detectarea prin fotografii multispectrale a resurselor terestre, studiul soarelui și astrilor, studierea și ameliorarea eventuală a rezistenței fizice a organismului uman în absența gravitației) „Skylab-3" nu e lipsit de unele „premiere". Noul „trio" aduce cu el în spațiul extraterestru o veritabilă menajerie : șoareci, muște și doi păianjeni (aceștia din urmă au primit numele de Anita și Arabella și au fost minuțios dresați de o studentă). Pentru prima oară vor fi luați într-un zbor spațial pești. Modul în care peștii se vor orienta și vor înota în condiții de imponderabilitate ca și, în general, comportarea componenților „menajeriei" pe parcursul a opt săptămîni vor fi urmărite cu mare atenție și interes de oamenii de știință. O altă „premieră" a lui „Skylab-3" : va fi studiată comportarea celulelor umane vii și, îndeosebi, multiplicarea lor în condițiile „gravitației zero". Este vorba de celule de plămîn. „Ceea ce se va întîmpla cu aceste celule în spațiu — declară responsabilul științific al acestei experiențe, dr. S. Montgomery — ne va furniza indicații extrem de prețioase despre procesul de îmbătrînire".

P. N.

Școala peruană

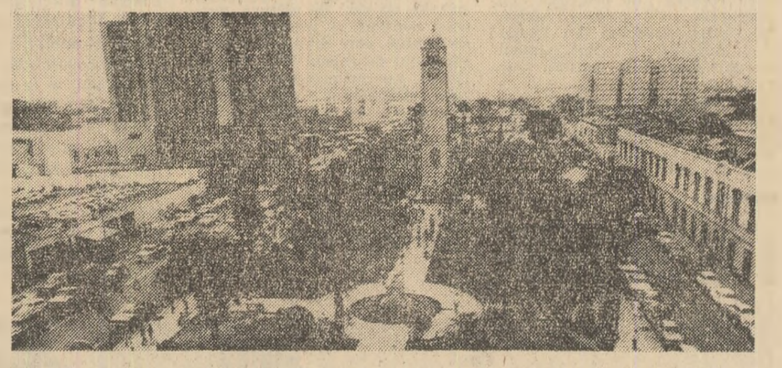

O nouă etapă a început în viața peruanilor odată cu instalarea la conducerea țării, în anul 1968, a guvernului președintelui Juan Velasco Alvarado. De atunci Peru cunoaște o perioadă de transformări ale structurilor economice, social-politice și culturale : independenței politice cucerite pe cîmpurile de bătălie de la Ayacucho și Junin îi urmează acum lupta pentru cucerirea „celei de-a doua independențe" — a celei economice. Măsurile inițiate de guvern, menite să ducă la întărirea independenței și la înlăturarea consecințelor subdezvoltării — reforma agrară, naționalizarea unor firme străine, naționalizarea comerțului exterior al tuturor minereurilor și introducerea monopolului statului asupra rafinării cuprului, reforma bancară, legea pescuitului, etc. — sînt transpuse în viață. În curs de desfășurare se află reforma învățămîntului, adoptată în 1970 și pusă în aplicare în anul școlar 1971—1972, reformă absolut necesară în condițiile în care statistici oficiale ale UNESCO arătau că în anul 1968 analfabetismul cuprindea 38 la sută din populația țării. În fața acestei situații, guvernul a elaborat planul „operațiunii alfabetizării totale" pentru ca, prin caracterul organizat al acțiunii să fie lichidat în scurt timp numărul mare al neștiutorilor de carte. Caracterul amplu al operațiunii — fiind vorba atît de cuprinderea tuturor copiilor de vîrstă școlară în rețeaua de învățămînt, cît și de alfabetizarea adulților — a determinat autoritățile peruane să acorde o perioadă de timp mai mare desfășurării acestei acțiuni, anume pînă în anul 1980. „Dezvoltarea școlii și lichidarea analfabetismului reprezintă una din prioritățile depășirii statutului de țară slab dezvoltată" — declara președintele Alvarado. În scopul îndeplinirii cu succes, la termenul propus, a obiectivului lichidării analfabetismului pe scară națională, au fost alocate fonduri importante construirii unor noi școli și pregătirii de cadre didactice. Este prevăzut ca pînă în 1980 aproape trei milioane de adulți să învețe să scrie și să citească. După cum declara ministrul învățămîntului, Alfrado Becerra, campania alfabetizării totale decurge în bune condițiuni în întreaga țară.

Forurile guvernamentale peruane au inițiat, în cadrul aceleiași reforme, un program privind reorganizarea structurilor de bază ale sistemului de învățămînt din țară, în așa fel încît acestea să corespundă transformărilor economico-sociale transpuse actualmente în viață în Peru. Astfel, s-a hotărît introducerea unui ciclu școlar de bază de nouă ani, care să ofere copiilor cunoștințe teoretice și practice. Pe linia măsurilor de dezvoltare a învățămîntului, guvernul de la Lima este preocupat și de problemele pe care le ridică învățămîntul universitar. Pentru anii care urmează se au în vedere alocații substanțiale destinate construirii unor noi universități și laboratoare, care să facă față necesităților și dorinței de instruire a tinerilor.

De o deosebită importanță s-a dovedit a fi impunerea unui control mai riguros asupra rețelei de școli particulare, prin instituirea unui Consiliu unic al instituțiilor particulare din țară. Principala sarcină a noului organism constă, așa cum s-a precizat la Lima, în promovarea unei politici care să ducă la eliminarea măsurilor discriminatorii practicate în școlile și colegiile particulare. În baza reglementărilor anunțate, fiecare instituție particulară de învățămînt trebuie să rezerve minimum zece la sută din locurile de care dispune, pentru copiii ai căror părinți nu au posibilități materiale de a plăti taxele școlare. Totodată, conducerile școlilor particulare vor trebui să țină seama în elaborarea programelor lor de învățămînt, de reglementările elaborate de ministerul de resort în conformitate cu cerințele esențiale ale dezvoltării țării.

Prin măsurile luate de guvern, de punere a învățămîntului în slujba poporului, școala din Peru este tot mai mult legată de necesitățile progresului general al țării.

R. Ț.

REDACȚIA ȘI ADMINISTRAȚIA : București, Piața „Scînteii" Tel 17.60.10, 17.60.20 Abonamentele se fac la oficiile poștale și diriguitorii din întreprinderi și instituții — Tiparul : Combinatul poligrafic „Casa Scînteii". Cititorii din străinătate pot face abonamente prin „ROMPRESFILATELIA" — Serviciul Import-Export Presa, București — Calea Griviței nr. 64—66, P.O.B. — 2001.