SALA DE LECTURĂ

Proletari din toate țările uniți-vă !

Scînteia tineretului

ORGAN CENTRAL AL UNIUNII TINERETULUI COMUNIST

ANUL XXIX, SERIA II, Nr. 7634 — 6 PAGINI — 30 BANI — MIERCURI 5 DECEMBRIE 1973

În Editura politică a apărut :

NICOLAE CEAUȘESCU

Cuvîntare la plenara comună a Comitetului Central al Partidului Comunist Român și Consiliului Suprem al Dezvoltării Economice și Sociale a României

— 28 NOIEMBRIE 1973 —

Vizita oficială a tovarășului NICOLAE CEAUȘESCU în Statele Unite ale Americii

Sosirea la Casa Albă

Ziua de marți, 4 decembrie, se înscrie, fără îndoială, ca un moment remarcabil în evoluția raporturilor româno-americane. Aceasta marchează începutul vizitei oficiale pe care președintele Consiliului de Stat al Republicii Socialiste România o întreprinde în Statele Unite ale Americii, împreună cu tovarășa Elena Ceaușescu, la invitația președintelui Richard Nixon și a soției sale, Patricia Nixon.

După vizita din 1969 în România a șefului statului american — prima efectuată de un președinte al S.U.A. într-o țară socialistă — și după vizita conducătorului statului nostru, un an mai tîrziu, în Statele Unite, este, așadar, pentru a treia oară cînd cei doi președinți se întîlnesc.

Acționînd cu consecvență în spiritul cerințelor coexistenței pașnice, pentru dezvoltarea relațiilor sale cu statele de pe toate continentele lumii, fără deosebire de orînduire socială, România se manifestă — așa după cum atestă și actuala vizită — ca un promotor ferm și neobosit al dialogului la nivelul cel mai înalt, al contactelor nemijlocite și al schimburilor de păreri care slujesc unei mai bune înțelegeri și lărgirii colaborării și păcii, pe baza respectării principiilor independenței și suveranității naționale, egalității în drepturi și neamestecului în treburile interne și se răsfring, în același timp, în mod pozitiv asupra cursului nou spre destindere și cooperare în viața internațională, asupra îmbunătățirii climatului politic general.

În lumina acestor coordonate fundamentale, noua rundă de convorbiri dintre președinții Nicolae Ceaușescu și Richard Nixon, ca și întrevederile care vor avea loc cu alte personalități ale vieții politice, economice și sociale din S.U.A., sînt menite să deschidă noi orizonturi extinderii, pe mai departe, a relațiilor de colaborare pe tărîmul economiei, al științei, tehnicii și culturii dintre România și S.U.A., reprezentînd, totodată, contribuții de certă însemnătate la cauza păcii și securității pe arena mondială.

Capitala Statelor Unite, frumosul oraș Washington — a cărui piatră de temelie a fost pusă în mod simbolic exact cu trei secole după descoperirea Americii de către Cristofor Columb — s-a pregătit să facă o primire deosebită oaspeților, cu cele mai înalte onoruri de stat. Întreaga zonă denumită „Triunghiul", unde sînt situate impozantul edificiu al Casei Albe, cea mai mare parte a ministerelor și alte instituții federale, este pavoazată cu drapele de stat ale României și S.U.A. În marele parc al Casei Albe — unde se desfășoară ceremonia oficială — au venit în întîmpinarea președintelui Consiliului de Stat un mare număr de locuitori ai capitalei, care poartă steguțe ale celor două țări. Camerele de luat vederi, gata de a surprinde toate

(Continuare în pag. a III-a)

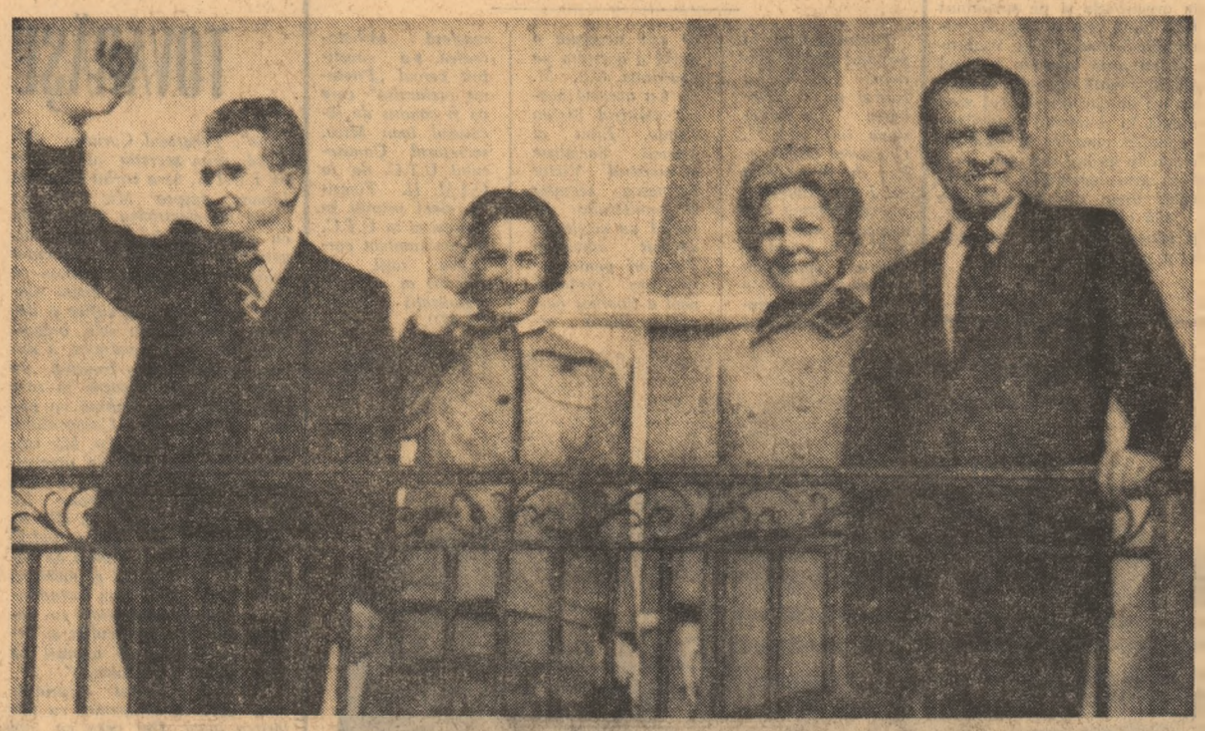

Convorbiri între președintele Nicolae Ceaușescu și președintele Richard Nixon

Marți, 4 decembrie, la Casa Albă au avut loc convorbiri oficiale între președintele Consiliului de Stat al Republicii Socialiste România, Nicolae Ceaușescu, și președintele Statelor Unite ale Americii, Richard Nixon.

Au fost abordate probleme privind relațiile româno-americane, precum și probleme internaționale de interes comun.

Au asistat George Macovescu, ministrul afacerilor externe al României, și Henry Kissinger, secretar al Departamentului de Stat al Statelor Unite.

Convorbirile s-au desfășurat într-o atmosferă de prietenie și cordialitate, în spiritul raporturilor dintre România și Statele Unite.

Cuvîntul președintelui RICHARD NIXON

Domnule președinte,
Doamnă Ceaușescu,
Distinși oaspeți,

Domnule președinte, cu circa trei ani în urmă am avut onoarea de a fi primul președinte american care a vizitat țara Dumneavoastră. Am avut o egală onoare de a primi aici la Washington pe Dumneavoastră, primul președinte al României care a vizitat capitala națiunii noastre.

În acești trei ani care au trecut, am fost martorii unor foarte mari îmbunătățiri în relațiile dintre țările noastre, îmbunătățiri indicate de volumul schimburilor comerciale dintre țările noastre, de volumul schimburilor din alte domenii considerate de noi de o deosebită importanță în relațiile economice și politice. De asemenea, este important faptul că, în cei trei ani, am constatat o mare schimbare în lumea în care trăim, schimbare despre care Dumneavoastră și cu mine am discutat pentru prima dată în anul 1967, cînd am vizitat capitala țării Dumneavoastră, București, ca cetățean particular. Încă atunci, noi am discutat despre necesitatea edificării unei punți între Est și Vest. Și în cei trei ani au avut loc o serie de alte evenimente, ca vizita în R. P. Chineză, vizita în U.R.S.S. și dezvoltarea unor relații noi între Statele Unite și națiunile statelor socialiste ale lumii, cît și dezvoltarea unor noi relații între România și națiunile statelor nesocialiste ale lumii.

Privind lumea de astăzi, vom recunoaște cum s-au dezvoltat aceste relații, cum două țări atît de depărtate din punct de vedere geografic — una dintre ele mult mai mare decît alta în ce privește numărul locuitorilor, însă amîndouă avînd o istorie glorioasă — cum două țări cu filosofii diferite de guvernare au, totuși, obiective comune în domeniul politicii externe, aceea de a căuta să mențină relații bune cu toate statele, indiferent de ideile lor filosofice, de a duce o politică de respectare a independenței și suveranității fiecărei națiuni a lumii, mare sau mică, și o politică care să recunoască, întotdeauna, faptul că numai în condițiile în care o națiune se bucură de independență, independență care să nu fie încălcată sau amenințată de alte națiuni, va putea exista pace, o pace durabilă în lume. Acesta este obiectivul națiunii noastre, acesta este obiectivul națiunii Dumneavoastră, obiectiv despre care noi am discutat în mai multe ocazii în trecut și sînt sigur că vom mai discuta despre el în timpul celor două zile ale vizitei oficiale a Dumneavoastră, pe lîngă alte probleme bilaterale.

Dumneavoastră veți avea posibilitatea să vizitați nu numai Washingtonul, ci și un număr de alte orașe din țara noastră și sîntem siguri că veți fi întîmpinați cu aceeași căldură și cordialitate cu care am fost noi primiți în România cînd am vizitat țara Dumneavoastră, primire care a făcut o enormă impresie atît doamnei Nixon, cît și mie. (Aplauze).

Cuvîntul președintelui NICOLAE CEAUȘESCU

Domnule președinte,
Doamnă Nixon,
Doamnelor și domnilor,

Este o deosebită plăcere pentru mine, pentru soția mea și colaboratorii mei că ne aflăm din nou în Statele Unite, că ne reîntîlnim, domnule Președinte, continuînd dialogul început în 1967 și care s-a dovedit fructuos pentru relațiile dintre popoarele noastre, pentru cauza colaborării și păcii în lume.

Într-adevăr, după vizita pe care ați efectuat-o în mod oficial, ca primul președinte al Statelor Unite care a vizitat România — împreună cu doamna Nixon — în 1969, relațiile dintre țările noastre au cunoscut un progres continuu. Am realizat o dezvoltare simțitoare a colaborării economice și, totodată, s-au extins relațiile în domeniile științei, culturii, al schimbului de oameni în diferite domenii de activitate ; popoarele noastre au început să se cunoască mai bine, să conlucreze în interesul propășirii colaborării și păcii în lume. De asemenea, vizita pe care eu însumi am făcut-o, în 1970, în Statele Unite, convorbirile care le-am avut cu dumneavoastră, cu alte personalități politice, economice, cu oameni de afaceri din Statele Unite, au impulsionat mult colaborarea dintre țările noastre.

Într-adevăr, din 1967, și apoi de la prima dumneavoastră vizită oficială în România, din 1969, au trecut un număr de ani. În lume s-au produs multe schimbări, ce continuă să se accentueze și care merg în direcția unei mai bune conlucrări între națiuni, a afirmării dreptului fiecărei națiuni la independență, la dezvoltarea economico-socială liberă, a respectării dreptului fiecărui popor de a-și organiza viața așa cum o dorește, fără nici un amestec din afară.

Se poate spune că vizita pe care ați efectuat-o în România a constituit un început bun, că ea a marcat o dezvoltare pozitivă în relațiile cu țările socialiste, marcată prin vizita făcută în Republica Populară Chineză, în Uniunea Sovietică, prin cursul de dezvoltare a colaborării și cu alte țări socialiste, ceea ce, fără nici o îndoială, constituie un moment important în lumea de astăzi pentru asigurarea unei păci trainice.

În politica sa, România pornește de la faptul că, în soluționarea marilor probleme internaționale, toate statele au de jucat un rol și trebuie să colaboreze pe principiul deplinei egalități. Fără nici o îndoială că țările mari au răspundere și un rol mai important, dar viața demonstrează că soluționarea marilor probleme nu se poate face decît cu participarea activă a tuturor statelor, cu democratizarea vieții internaționale. Numai pe această cale este posibilă făurirea unei lumi mai bune, mai drepte — și noi sîntem convinși că popoarele vor merge tot mai ferm în această direcție.

Sînt bucuros să pot afirma că relațiile dintre România și Statele Unite se bazează tocmai pe aceste principii, ca, în anii care au trecut, ele s-au confirmat în viață. Sînt convins că vizita pe care o facem acum în Statele Unite, convorbirile cu dumneavoastră vor pune o bază și mai trainică colaborării dintre țările noastre, conlucrării în direcția unei lumi mai bune și mai drepte.

Cu aceste gînduri, doresc să vă adresez dumneavoastră, poporului american, sentimentele de prietenie ale întregului popor român, să urez poporului american multă prosperitate și pace ! (Aplauze)

Dejun în onoarea președintelui Consiliului de Stat al Republicii Socialiste România

Secretarul de stat Henry Kissinger a oferit, la sediul Departamentului de Stat al S.U.A., un dejun în onoarea președintelui Consiliului de Stat al Republicii Socialiste România, Nicolae Ceaușescu.

Au luat parte Manea Mănescu, vicepreședinte al Consiliului de Miniștri, președinte al Comitetului de Stat al Planificării, George Macovescu, ministrul afacerilor externe, Constantin Mitea și Vasile Pungan, consilieri ai președintelui Consiliului de Stat, Corneliu Bogdan, ambasadorul României la Washington, iar din partea americană Frederick Dent, ministrul comerțului, William Fulbright, președintele Comitetului senatorial pentru relații externe, Kenneth Rush, subsecretar de stat, Walter Stoessel, asistent al secretarului de stat pentru problemele europene, Helmuth Sonnenfeld, asistent pentru problemele europene al consilierului prezidențial pentru securitate națională, Robert Martens, însărcinat cu afaceri a.i. al S.U.A. la București.

Dejunul a decurs într-o ambianță de cordialitate.

★

În holul Departamentului de Stat, președintele Nicolae Ceaușescu a fost întîmpinat de secretarul de stat al S.U.A., care i-a prezentat un amplu panou cu fotografii de la sosirea șefului statului român la Casa Albă. Pe panou era scris în limba română : „Bine ați venit, domnule președinte !"

Organizațiile județene Brașov și Vîlcea ale U.T.C. și-au îndeplinit angajamentele anuale la acțiunile de muncă patriotică

Uteciștii din județ raportează cu entuziasm că angajamentele luate în cadrul acțiunilor de muncă patriotică pe anul 1973 au fost îndeplinite în ziua de 27 noiembrie. Astfel, s-au colectat 42 300 tone deșeuri metalice, 226 tone deșeuri de hîrtie, 166 800 bucăți ambalaje de sticlă. În cadrul acțiunilor întreprinse în silvicultură au fost plantați pomi pe 134 hectare față de 85 hectare din plan și au fost strînse peste 12 tone plante medicinale.

În agricultură, pentru combaterea eroziunii solului, au fost executate lucrări pe 260 hectare. Au fost întreținute 7 800 hectare și au fost plantați 30 317 pomi fructiferi și ornamentali față de 15 000 plan. Tinerii și-au adus contribuția și la efectuarea unor lucrări de investiții: extinderea spațiilor școlare, a cluburilor de tineret de la sate, construirea și amenajarea a 23 de baze sportive și de agrement, amenajarea și întreținerea a 900 hectare de spații verzi și parcuri, față de 250 hectare planificate. În campania agricolă de toamnă 43 000 de tineri — elevi, studenți și muncitori — au participat la recoltarea cartofilor, sfeclei de zahăr, legumelor și fructelor. Valoarea lucrărilor efectuate prin muncă voluntar-patriotică a celor 85 000 de uteciști din județ se ridică astfel la 60 milioane lei. Din această valoare, la lucrări finanțate s-a realizat 1 600 000 lei. Tinerii din județul Brașov sînt hotărîți ca pînă la sfîrșitul anului să obțină la lucrările finanțate depășiri cu încă o sută mii lei.

DUMITRU CALANCEA,
prim-secretar al Comitetului județean Brașov al U.T.C.

Cei peste 46 000 de uteciști vîlceni raportează îndeplinirea angajamentului la acțiunile de muncă patriotică pe anul 1973 cu 30 de zile mai devreme.

Mobilizați de Chemarea adresată de tovarășul Nicolae Ceaușescu, secretarul general al partidului, la adunarea brigadierilor, tinerii de pe Lotru, din cetățile chimiei vîlcene, din fabrici și ogoare, cei care învață pe băncile școlii au fost prezențe active în tot ce s-a realizat în anul 1973 în județul Vîlcea.

Astfel, au fost predate oțelăriilor patriei 7 mii tone fier vechi, au fost colectate 300 tone deșeuri de hîrtie și 160 000 bucăți ambalaje de sticlă. Patrimoniul forestier al județului nostru s-a îmbogățit cu 1 200 hectare suprafață împădurită. Prin contribuția tinerilor s-au recoltat de asemenea 100 000 kg fructe de pădure, valoarea totală a lucrărilor din silvicultură ridicîndu-se la un milion lei.

Totodată, eforturile depuse de organele și organizațiile U.T.C. s-au materializat în participarea la efectuarea unor lucrări de combatere a eroziunii solului, irigații, desecări, regularizări și taluzări de rîuri.

În perioada de toamnă peste 22 000 de elevi au fost alături de țăranii cooperatori la strîngerea recoltei, realizînd lucrări în valoare de peste 3 500 000 lei.

Antrenați în întrecerea „Tineretul — factor activ în realizarea cincinalului înainte de termen" tinerii vîlceni au contribuit la darea în funcțiune a Uzinei nr. 3 și a celui de-al doilea grup energetic de pe Lotru, a Electrolizei nr. 3 și instalației de produși clorurați de la Centrala industrială de produse anorganice Rm. Vîlcea.

Realizarea angajamentului înainte de termen ne permite ca pînă la sfîrșitul anului să realizăm lucrări de muncă patriotică în valoare de peste 100 000 lei.

VASILE SUCIU,
prim-secretar al Comitetului județean Vîlcea al U.T.C.

ACEȘTI UCENICI

Am trecut, acum cîteva zile, să-l văd, la el în atelier. Privindu-l cum spală, curăță și șterge piesele motorului, mi s-a părut nu numai preocupat, dar și cam încruntat. O fi supărat ? De ce? Care pot fi „supărările" unui ucenic ?

— Ce nu-ți place?

— Dumitale ți-ar plăcea să-ți strivești picioarele ?! Și a început să-mi spună „necazul" cu căruciorele de transportat piese. La ei în hală lucrează cam cinci sute de oameni. Se duc și se aduc motoare, piese. Cinci sute și trei căruciore. Băieții — sînt vreo douăzeci de ucenici — nu le mai apucă și atunci cară fiecare cum poate. Ieri, unul mai firav, a scăpat o piesă grea din mîini și acum stă la spital cu piciorul strivit. A ridicat din umeri : „parcă puțin îi pasă cuiva de tine". Nu, nu știe cine este secretarul organizației U.T.C. Nu l-a văzut, nu i-a spus nimeni. De trei luni de cînd e aici, în hala asta mare, el este utecist cînd își aduce aminte, cînd are timp.

— Totuși, de ce nu ridici problema afurisitelor de căruciore?

— Unde și cui ? A ridicat-o maistrul o dată dar un funcționar superior, care a înțeles bine principiul autogospodăririi, i-a răspuns scurt și cuprinzător: „de ce nu le faceți ?" „Păi cu ce, de unde, că astea nu se fac din aer". „Nu știu, găsiți singuri soluția!" — a indicat acela. Și de atunci maistrul ne repetă indicația lui. Mai rămîne să-l punem roți. Indicație cu patru roți = cărucior ! Bună, nu?" Nu-i bună, fiindcă iată ce i-a dat prin cap ucenicului meu. El a judecat așa : „Văd eu că nu vă interesează, nici pe maistru, nici pe funcționar, „chestia cu căruciorele" nici chiar cînd omul își strivește piciorul. Fiecare pentru el. Cu interesele lui. Cu economiile lui. Cu picioarele lui. Oare cum aș putea să le arăt, în așa fel ca să simtă, ce am învățat de la ei ?" Și ideea n-a întîrziat să vină. De cîtva timp, după amiezile, lucrează la un magazin de mobilă, ajută la încărcat, descărcat, omul care cumpără un dulap are nevoie de o mînă musculoasă și o spinare zdravănă, iar pe ucenic nu-l sperie greutățile. „Știi, a continuat gînditor, maistrul nostru și funcționarul acela cu indicația căreia eu vreau să-i pun roți, s-au mutat la bloc. Au apartamente. Noi. Dar au mobilă veche. Trebuie s-o schimbe, să ia una nouă. Eu le-am recomandat magazinul unde lucrez după amiezile. Abia aștept să-i am la mînă, să mă prefac că-i ajut cu spinarea mea tînără și zdravănă să-și care acasă dulapurile, dormezele, bibliotecile, fotoliile".

— Ei, și ?

— Păi, cum, nu pricepi?! El cu căruciorul, eu cu dulapul ! Ei cu indicația pe roți, eu cu dormeza pe care am s-o fac să le cadă peste picioare chiar atunci cînd, nu-i așa, îl ajut s-o ducă acasă. Ba am să zic și „pardon, mi-a scăpat" ! Nu sînt ei în mîna mea?!"

Ucenicul decisese, așadar, să-și îndoaie spinarea sub acest dulap greu în așteptarea clipei unice cînd, scuturînd ușor dintr-un umăr, va putea să-l lase să cadă peste piciorul proprietarului cu apartament nou. Firește, planul puștii este doar acela care s-a putut naște în capul unui băiat simplu și fără experiență. Deocamdată forța răzbunării este mai mult imaginară, pentru că ucenicul e tînăr, n-are decît abia 16 ani. Dar mai tîrziu?

C. STĂNESCU

ÎN PAGINA a 6-a

INTERVIUL ACORDAT DE TOVARĂȘUL NICOLAE CEAUȘESCU agenției „Associated Press"

INIŢIATIVE LA I.M.G. BUCUREŞTI

• ÎN PRIMELE 10 LUNI ALE ANULUI, CONSUMURILE SPECIFICE DE ENERGIE ELECTRICĂ ŞI COMBUSTIBIL AU FOST MICŞORATE CU 5 413 000 KWH ŞI RESPECTIV 1 539 T COMBUSTIBIL CONVENŢIONAL. • PÎNĂ LA SFÎRŞITUL ANULUI SE VOR MAI ECONOMISI ÎNCĂ 451 400 KWH • CONFORM MĂSURILOR ELABORATE PÎNĂ ACUM, ÎN ANUL 1974 SE VOR ECONOMISI 5 930 000 KWH ŞI 3 888 800 T COMBUSTIBIL CONVENŢIONAL.

CUM GOSPODĂREŞTE ENERGIA CEL MAI MARE CONSUMATOR AL CAPITALEI

Întreprinderea de maşini grele este cel mai mare consumator de energie electrică din Capitală. Este firesc, deci, ca şi economiile realizate să fie dintre cele mai mari.

Pentru a putea valorifica într-o măsură cît mai mare posibilităţile noastre de economisire a energiei electrice şi combustibililor, am trecut de la început la modificarea unor utilaje, la îmbunătăţirea tehnologiilor de elaborare a oţelurilor la cuptoarele electrice, ne spune tovarăşul *Corneliu Mahornic*, inginerul şef al întreprinderii. Vom da doar cîteva exemple. În primul rînd, vă rog să notaţi că toate arzătoarele de la cuptoarele de încălzire vor fi schimbate sau îmbunătăţite încă în acest an. Datorită perfecţionărilor aduse tehnologiei de elaborare a oţelurilor în cuptoarele electrice de 50 t, s-a redus mult timpul necesar pentru obţinerea unei şarje. Cu aceeaşi energie, deci, obţinem oţel mai mult. Pînă la sfîrşitul lunii decembrie se va realiza astfel un spor de producţie de 2 000 tone oţel. Datorită unei alte măsuri — introducerea insuflării cu oxigen la elaborarea oţelurilor înalt aliate vom produce în plus 600 tone de oţel anual. Ne preocupă de asemenea recuperarea căldurii gazelor de ardere de la cuptoare. Nu peste mult timp toate cuptoarele noastre vor fi echipate cu recuperatoare de căldură pentru gazele de ardere. Studiile elaborate de I.C.P.E.T. în acest sens au fost înaintate deja la I.P.C.M. pentru a întocmi proiectele de execuţie ale acestor recuperatoare.

— Oamenii înţeleg importanţa măsurilor luate la nivelul secţiilor sau al întreprinderii şi acţionează, peste tot, pentru înfăptuirea lor, ne spune ing. Marius Lozici, şeful atelierului de exploatări energetice. În urma dezbaterilor, a discuţiilor avute cu oamenii din secţii pe această temă au apărut numeroase propuneri concrete, iniţiative individuale sau colective pentru gospodărirea raţională a energiei electrice şi combustibililor. Muncitorii de la atelierul de bobinaj, bunăoară, unde se lucrează într-un singur schimb au prezentat o cerere scrisă, semnată de vreo 20 de inşi, prin care solicită să lucreze nu de la 7 la 15 ci de la 8 la 16 „pentru a nu mai aprinde becurile de la 7 la 8".

Echipele de control constituite ad-hoc mai constată, totuşi, destul de multe nereguli în gospodărirea energiei.

La secţia mecano-sudură s-au găsit cuptoare de preîncălzire arzînd fără să fie încărcate la capacitatea nominală. La atelierul de întreţinere din hala de pregătire a fierului vechi, pînă acum o săptămînă, se mai folosea pentru încălzire reşoul. Sînt „amănunte" care arată că nu peste tot a fost înlăturată în întregime obişnuinţa unora de a risipi cu indiferenţă energia electrică şi combustibilul.

— Importantă, acum, este crearea unei opinii de masă în favoarea economisirii energiei electrice şi combustibililor, ne spune Romulus Georgescu, secretarul comitetului U.T.C. în fond, timpul de elaborare a unei şarje, eficienţa consumului de gaze la cuptoarele de încălzire şi tratamente termice depinde de conştiinţa celor care le deservesc. Şi nu trebuie să uităm că cei mai mulţi dintre ei sînt tineri. De aceea, primul punct înscris pe ordinea de zi a adunărilor generale U.T.C. a devenit problema economiilor de energie şi combustibil. Pentru început în fiecare organizaţie şi pe schimburi a luat fiinţă cîte o brigadă formată din 3 uteciści care veghează să nu ardă luminile în mod inutil, şi anunţă organele competente ori de cîte ori observă vreo neregulă în domeniul gospodăririi energiei electrice şi combustibililor. În acelaşi timp am adresat un apel inginerilor şi tehnicienilor tineri din întreprindere să vină cu inovaţii şi raţionalizări generatoare de economii. Cîteva sînt, deja, în lucru.

IUSTIN MORARU

Cresc rîndurile Uniunii Tineretului Comunist

PITEŞTI

Mai mult de 250 de elevi din şcolile generale ale municipiului Piteşti au trăit duminică emoţia primirii în rîndurile organizaţiei revoluţionare de tineret — U.T.C. Înmînarea carnetelor de membru al U.T.C. s-a făcut într-un cadru festiv.

Pensionarul Ioan Mincu, unul dintre cei care a luat parte activă la înfiinţarea Uniunii Tineretului Comunist în 1922 a vorbit celor prezenţi de condiţiile grele în care îşi desfăşurau activitatea uteciştii înainte de 23 August 1944. Salutul pionierilor a fost adus de eleva Carmen Stepan, iar în numele noilor primiţi în organizaţia U.T.C. a vorbit elevul Dănel Cruceană. Secretarul Comitetului U.T.C. de la Întreprinderea de autoturisme Piteşti, Uţă Nicolae, le-a vorbit elevilor despre necesitatea de a se pregăti — învăţînd bine — să devină buni muncitori, tehnicieni sau specialişti. Tovarăşul Victor Popescu, prim-secretar al comitetului municipal al U.T.C., a prezentat îndatoririle şi drepturile ce revin membrilor U.T.C.

Festivitatea s-a încheiat cu prezentarea unui reuşit montaj muzical-literar intitulat „Mîndru sînt de tine ţara mea", pregătit de elevi de la Şcoala generală nr. 4, precum şi a unui recital de poezie închinată partidului şi patriei.

I. VOICU

HUNEDOARA

Pentru a veni în sprijinul elevilor claselor a VIII-a care-şi pun întrebarea: „Ce profesiune îmi aleg?", Comitetul U.T.C. elevi de la Şcoala nr. 1 din Hunedoara, cu sprijinul Comitetului municipal al U.T.C., avînd în vedere multiplele profesiuni oferite de Combinatul siderurgic, a considerat că este necesară o vizită a acestora pe platforma O.S.M.H. Cu această ocazie maistrul Ştefan Tripşa, Erou al Muncii Socialiste şi maistrul Victor Petroescu, secretar al comitetului de partid pe secţie au devenit adevăraţi sfătuitori pentru orientarea profesională a tinerilor oaspeţi. Într-o atmosferă sărbătorească, s-a constituit cercul „Prietenii oţelarului" care va fi condus de lăcătuşul Ioan Mica, secretarul Comitetului U.T.C. de la O.S.M.H. Tinerilor elevi primiţi în aceeaşi zi în U.T.C. li s-au înmînat carnetele roşii de membri ai acestei organizaţii (IOAN VLAD).

Să discutăm despre tinerețe, educație, răspundere

ÎŢI MULŢUMIM TOVARĂŞE SECRETAR

Hotărîrea a fost luată nu demult. Comitetul U.T.C. de la Trustul Industrial de Automatizări Bucureşti a votat în şedinţă plenară schimbarea din funcţia de secretar a lui Mic Andrei. Între argumente erau enunţate ca decisive unele greşeli în activitatea sa de secretar: a muncit sectar, nu a ştiut să-şi mobilizeze comitetul, a făcut totul de unul singur. Şi cum tînărul se apropia de vîrsta de 30 de ani, argumentele atîrnau greu în balanţă, înclinînd-o în favoarea schimbării. Pe celălalt talger, timpul vieţii putea imponderabil, lipsit de greutatea acelor fapte care să poată deveni cîndva contraargumente.

Cunoşteam însă şi rîvna şi pasiunea cu care acest secretar îşi îndeplinea sarcinile, capacitatea sa de muncă, spiritul de iniţiativă şi de aceea am rămas surprinşi de hotărîrea comitetului U.T.C. Cu atît mai mult cu cît chiar tovarăşul Zaharian Ervan, secretarul organizaţiei de partid, îi elogiase activitatea: „N-a obiectat niciodată că-i este greu. A încercat să-şi îndeplinească toate sarcinile fără să ţină cont de timp. A muncit cu multa pasiune". Tovarăşul Coriolan Răduică, prim secretar al sectorului I U.T.C. ne-a vorbit la fel de frumos despre Mic Andrei: „Este un electrician foarte bun, cu experienţă în activitatea organizaţiei U.T.C. A acceptat funcţia de secretar cu toate că salariul i se diminua astfel simţitor. A depus mult suflet şi datorită corectitudinii sale, organizaţia pe care o conducea, a devenit în scurt timp fruntaşă pe sector. Iată un exemplu în care corectitudinea se îmbină cu pasiunea: cu ocazia Carnavalului de 1 Mai şi 23 August, Mic împreună cu un grup de uteciści, au efectuat toată instalaţia electrică din parcul Herăstrău. La ora 4 dimineaţa, Mic se afla cu echipa la lucru". „Mic Andrei are vocaţie pentru munca de activist — ne-au spus şi membrii comitetului U.T.C. din întreprindere. Ştie să vorbească cu oamenii, să se facă ascultat şi urmat de cei 300 de uteciści pe care-i numără organizaţia".

Afirmaţii şi opinii surprinzătoare dacă le comparăm cu hotărîrea luată. Dar ceea ce noi nu înţelesesem încă, Mic Andrei a înţeles de mai înainte. Şi-a spus părerea, numai pe jumătate, pentru că în cealaltă jumătate era condensat adevăratul sens al întîmplării. Mic Andrei înţelegea că la urma urmei ceea ce constituia adevăratul sens al întîmplării rupsese de fapt echilibrul, înclinînd balanţa în favoarea schimbării. Un singur lucru îl apărea confuz. Nu pricepea cum se poate ca munca, pasiunea, dăruirea, într-un cuvînt, realizările comune lui şi organizaţiei al cărei secretar fusese şi care acum se mîndrea cu numele de fruntaşă pe sector, au putut fi învăluite de acele „argumente" şi mutate atît de nefiresc de pe un talger pe celălalt.

Iată ce era de fapt condensat în cealaltă jumătate despre care Mic Andrei n-a putut vorbi sau a-gîndit că e mai bine să tacă: „De la data cînd soţul meu a fost ales în funcţia de secretar al organizaţiei U.T.C., a început, sub pretextul şedinţelor, să vie tîrziu acasă. Venea obosit şi se culca. Nu-l mai interesau treburile noastre gospodăreşti. Nu mai avea timp să se ocupe nici de copil, să-l ia de la cămin. Cînd îl întrebam de unde vine, răspundea invariabil: am avut treabă. Sigur, poate tonul cu care-l întrebam nu era cel mai potrivit, dar eram şi eu iritată. În luna octombrie şi-a luat lucrurile şi a plecat. Ca să nu-l mai întreb de ce vine tîrziu şi de unde vine", am citat din scrisoarea trimisă redacţiei de soţia lui Mic Andrei, ea însăşi o muncitoare apreciată în colectivul în care lucrează pentru seriozitatea şi corectitudinea ei.

★

În şedinţa plenară a comitetului s-a hotărît eliberarea lui Mic Andrei din funcţia de secretar U.T.C.: „a muncit sectar, n-a ştiut să-şi mobilizeze comitetul, a făcut totul de unul singur". Despre adevăratul motiv nu s-a spus însă nici un cuvînt. Pe acesta l-a formulat tovarăşul Zaharian Ervan, într-o discuţie cu noi: „Soţia lui Mic Andrei s-a plîns că din pricina muncii obşteşti îşi neglijează familia. A subliniat chiar că această muncă îi distruge căminul. Situaţia deosebit de gravă ne-a decis să-l schimbăm pe Mic din funcţie urmărind astfel închegarea familiei".

Procedeul ni se pare omenesc. Dacă pentru o organizaţie formată din 300 de uteciści se poate găsi un secretar la fel de bun ca Mic, pentru familia sa numai el poate fi soţ şi tată. Ne nedumereşte însă faptul că această hotărîre n-a fost făcută cunoscută sub motivele ei adevărate, că nu s-a invocat în primul rînd starea de lucruri reală. Atunci cu siguranţă nici Mic Andrei, nici ceilalţi n-ar fi privit cu amărăciune spre talgerul pe care nefiresc suspendă un viitor imponderabil. Pentru că lipsurile semnalate în activitatea sa de secretar, existente desigur şi ele, nu ni se par totuşi cele mai importante şi în nici un caz decisive. Dimpotrivă, chiar opiniile oamenilor despre el contrazic, total, cum am văzut, o asemenea imagine. Iar faptul că Mic Andrei a rămas în continuare membru în biroul de partid al trustului confirmă încă o dată meritele sale. Procedeul a fost chiar de natură să-l demoralizeze şi mai mult într-un moment în care ar fi avut nevoie de înţelegere şi sprijin. Înţelegerea şi sprijinul le-au urmărit desigur şi colectivul din jurul lui dar nu ni se pare că a făcut-o prin mijlocul cel mai potrivit. Hotărîrea luată l-a scutit desigur de unele sarcini. Scopul acestei soluţii a fost şi el cît se poate de frumos: închegarea familiei. Deci, Mic Andrei se va întoarce acasă. Dar se va întoarce oare Mic Andrei acasă? Ne îngăduim un scurt epilog, cu speranţa că va rămîne sub semnul provizoratului. Soţia lui Mic Andrei ezită. De ce? „Pentru că ştiu că soţul meu nu se va schimba".

Deocamdată epilogul este unul pe care nu-l doreşte nimeni: un dublu divorţ, unul nepronunţat între soţi şi celălalt, pronunţat de acum între organizaţia U.T.C. şi secretarul său. Nu ştim, nu putem prevede cum vor evolua lucrurile mai departe. Am vrea însă cel puţin un lucru să facem: să aducem pe această cale mulţumirile noastre lui Mic Andrei, pentru activitatea depusă în fruntea unei organizaţii U.T.C. O facem cu o oarecare întîrziere dar cu dorinţa sinceră de a repune lucrurile în adevărata lor lumină.

VERA ENDREJEVSCHI
DOMNIŢA VĂDUVA

Arăturile în etapa decisivă

„Dacă înainte îndreptai cuiul pe bolovanul răsturnat de plug — aşa de tare era pămîntul! — în condiţiile zăpezii activitatea mecanizatorilor cunoaşte o etapă mai grea, dar şi decisivă".

Cuvintele aparţin tovarăşului Dumitru Buzna, inginer şef al cooperativei agricole din Osica de Sus, judeţul Olt. Se ară — ne spune dînsul — cu cîte două tractoare în cuplu, iar viteza zilnică pe agregat nu depăşeşte 3 ha. Greu, dar se perseverează, cooperatorii şi mecanizatorii depun eforturi deosebite pentru grăbirea arăturilor pe ultimele suprafeţe. Cînd amintim, în această concentrare de efort, şi numele cooperatorilor, ne gîndim la faptul că şi ei sînt alături de mecanizatori, că se îngrijesc pentru a asigura oamenilor de la volan o masă caldă, la prînz, în cîmp. Tocmai de aceea, ţine să sublinieze inginerul, mecanizatori ca Ilie Voinea, Dumitru Buga, Eugen Epure, Ion Lepădatu fac zilnic dovada unei trude conştiente şi necesare.

Rezultatele bune obţinute în această unitate se datoresc, însă, şi unei chibzuite organizări, depistării şi folosirii oricăror resurse. Astfel, pentru accelerarea ritmului, pentru folosirea fiecărei ore bune de lucru, sînt instruiţi şi folosiţi mecanicii de la irigaţii, care iau locul, din mers, mecanizatorilor obosiţi.

O situaţie similară există şi la unitatea alăturată, C.A.P. Greci, unde se urmăreşte în permanenţă mişcarea tractoarelor, concentrarea lor, cu eficienţă, pe cîte o tarla mare.

Mai sînt însă şi locuri unde încă se mai lucrează la eliberarea cîmpului de coceni. La Coteana, de pildă, unitate rămasă mai în urmă, 25 de atelaje, opt autocamioane şi tractoare cu şei string cocenii.

În alt punct al judeţului, la cooperativa agricolă Curtişoara, inginerul şef Ilie Andreescu ne vorbea cu aceleaşi cuvinte, de frumoasă apreciere, la adresa mecanizatorilor. „Mulţi sînt tineri şi mulţi foarte tineri — ni se spune — dar cercetîndu-i cu atenţie la muncă înţelegi limpede maturitatea ce-i caracterizează. Constantin Ghenea, Dumitru Turcu, Gheorghe Paraschiv au urcat numai de doi ani pe tractor, dar cu nădejde şi siguranţă". Aşa se face că aici arăturile sînt pe terminate. Din 956 ha., peste 80 la sută au fost arate. Procentul este edificator şi în ceea ce priveşte situaţia la nivelul întregului judeţ, iar acesta este un fapt foarte bun, avînd în vedere că numărul hectarelor planificate a fi arate în această perioadă este destul de mare: 153 600. Se iau, în continuare, măsuri pentru crearea frontului de lucru prin impulsionarea eliberării ultimelor terenuri de coceni, organizarea de schimburi prelungite, alcătuirea — şi urmărirea riguroasă — a graficelor de înaintare pe zone S.M.A., secţii şi maşini.

Se cuvine subliniat, în finalul acestor rînduri, preocuparea deosebită pentru economisirea carburanţilor şi lubrifianţilor. La S.M.A. Stoicăneşti, Vişina, Drăgăneşti, Rusăneşti, Ştefan cel Mare, la nivelul fiecărei secţii din judeţ, mecanizatorii au fost instruiţi temeinic cu măsurile ce se impun pentru eliminarea oricărei risipe, printr-o întreţinere bună a tractoarelor şi maşinilor din dotare. În multe locuri, tractoarele înnoptează în cîmp, alimentarea făcîndu-se în brazdă.

În judeţul Olt sînt condiţii pentru ca actuala campanie de arături să se încheie cu succes, asigurîndu-se astfel baze temeinice recoltelor viitoare.

I. ANDREIŢĂ

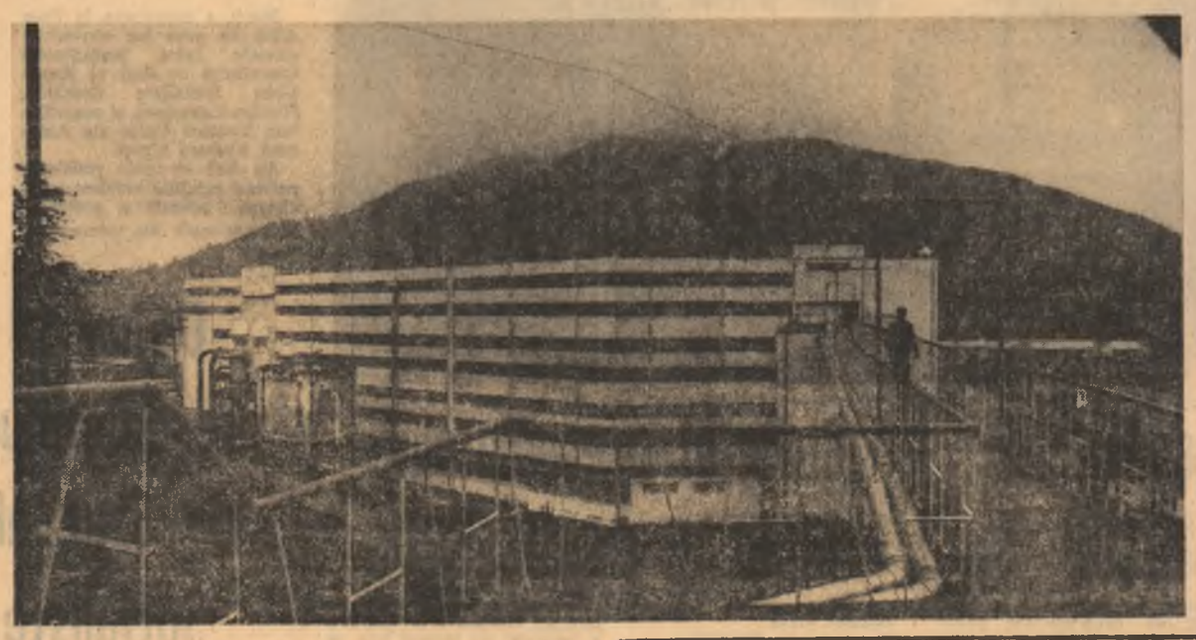

Încă o nouă întreprindere intră în circuitul producătoarelor de mobilă — Fabrica din Nehoiu, judeţul Buzău.

Gospodarul îşi construieşte „iarna car şi vara sanie", zicala valabilă în aceste zile şi pentru mecanizatori.

Biroul de Turism pentru Tineret în sezonul de iarnă

Integrîndu-se, prin preocupările sale, în complexul de forme ale U.T.C. ce-şi propun să contribuie la educarea tineretului şi la folosirea timpului său liber într-un mod cît mai atractiv, Agenţia Bucureşti a B.T.T. organizează diverse acţiuni turistice în sezonul de iarnă 1973—1974. Astfel, în **vacanţa de iarnă a elevilor şi studenţilor** în perioada 23—29 decembrie 1973, vor beneficia de locuri prin B.T.T. un număr de 1 760 studenţi şi elevi, iar în perioada 3—9 ianuarie 1974 un număr de 1 300 de elevi. La dispoziţia lor vor fi numeroase cabane şi vile printre care Piatra Arsă, Peştera, Padina, Cota 1500, Babele, Poiana Izvoarelor, Diham, Gîrbova, Poiana Secuilor, Predeal, Timiş, Izvorul Mureşului, Piriul Rece, Motel Voina şi altele. Un interes deosebit au manifestat organizaţiile U.T.C. de la Liceul nr. 21, Liceul economic 2, Liceul C. A. Rosetti, Liceul Mihai Viteazu, Şcoala generală 54, Şcoala generală 193, Şcoala de Comerţ Exterior; de asemenea, organizaţii U.T.C. de la numeroase facultăţi bucureştene.

În programul acestor tabere sînt înscrise excursii şi drumeţii pentru cunoaşterea zonelor montane, practicarea schiului, concursuri de săniuţe. De asemenea vor fi iniţiate seri cultural-distractive, care cuprind: concursuri pe teme de recunoaşterea traseelor parcurse, de îndemînare, jocuri de cabane, dans etc.

Agenţia noastră organizează de asemenea **excursii prilejuite de petrecerea revelionului 1974.** Aproape 2 000 tineri, în principal salariaţi şi studenţi ai facultăţilor bucureştene s-au înscris la aceste excursii. Puncte de organizare sînt cabanele din Platoul Bucegi, Munţii Baiului, Motel Voina; de asemenea în vile, la Predeal, Timiş, Piriul Rece, Călimăneşti, Pucioasa, Mamaia — Hotel Parc.

Menţionez colectivele de tineri din organizaţiile U.T.C. de la Uzina 23 August (42 de tineri la Pucioasa) Electromagnetica (30 — la Scroposa şi 40 la Pucioasa), Institutul Proiect Bucureşti (30 la Poiana Secuilor). Cooperativa artă şi precizie (26 la Susai), Institutul politehnic (43 la Mălăieşti), I.F.A. (30 la Gîrbova), care vor petrece în colectiv revelionul. În acest an s-a creat posibilitatea înscrierii şi a tinerilor, individual.

În acest program ne-am propus: cunoaşterea zonelor turistice şi a celor mai importante obiective ale acestora; excursii şi drumeţii pentru cunoaşterea împrejurimilor acestor locuri; practicarea sporturilor de iarnă; organizarea petrecerii revelionului cu programe cultural-distractive (realizate în principal de ghizi, organizatorii de excursii cu concursul altor tineri). În seara zilei de 1 ianuarie se vor organiza cîteva distractive purtînd diferite denumiri, de la caz la caz, după imaginaţia tinerilor participanţi. Principal este faptul că tinerii excursionişti sînt chiar ei organizatorii acestor activităţi. Ghizii şi personalul de la cabane şi staţiuni sprijină realizarea programului stabilit.

În sezonul de iarnă mai organizăm numeroase **acţiuni la sfîrşit de săptămînă** dintre care amintim: excursii cu trenul la cabanele de pe Valea Prahovei, Valea Ialomiţei, precum şi la vile în staţiunile Sinaia, Buşteni, Predeal, Călimăneşti; excursii tematice pentru vizitarea obiectivelor turistice pe trasee cum sînt: Bucureşti-Braşov-Bran-Cîmpulung Muscel-Piteşti-Rîmnicu Vîlcea-Cozia-Drobeta-Turnu Severin-Sibiu şi altele; excursii pentru sărbătorirea tinerilor majori, excursii cu participarea tinerilor de la „pregătirea pentru apărarea patriei". Cu acest prilej se organizează unele concursuri şi aplicaţii în zone montane intitulate „Grupa în acţiune", precum şi excursii pentru organizarea concursului „Săniuţa de argint", faza pe sectoare şi Capitală. Săptămînal, la astfel de acţiuni participă între 3 000—5 000 de tineri.

Creşterea frecvenţei acţiunilor turistice se explică în principal printr-o mai bună organizare a muncii organelor şi organizaţiilor U.T.C. privind folosirea turismului ca una din metodele principale de educare şi formare a tinerilor. Numeroase comitete U.T.C. au înscrise în programele lor sarcini precise pentru cercurile de turism. De asemenea, mai amintesc facilităţile acordate precum şi stimularea tinerilor fruntaşi cu cote părţi din preţurile excursiilor. La care se adaugă, evident, dorinţa crescîndă a tinerilor de a cunoaşte cît mai mult despre frumuseţile patriei, a locurilor şi monumentelor istorice, de artă şi cultură etc.

CONSTANTIN PANĂ
vice-preşedinte al Agenţiei Bucureşti a B.T.T.

Cinema

TORINO NEGRU: Patria (orele 9; 11,30; 14; 16,30; 19; 21,15); Lucefărul (orele 9; 11,15; 13,30; 16; 18,30; 20,45); Festival (orele 9; 11,15, 13,30; 16, 18,30; 21).

MISIUNEA SECRETĂ A MAIORULUI COOK: Sala Palatului (orele 17,15; 20,15); Scala (orele 9; 11,15; 13,30; 16; 18,30; 21); Bucureşti (orele 8,45; 11; 13,30; 16; 18,30; 21); Favorit (orele 9,15; 11,30; 13,45; 16; 18,15; 20,30).

UIMITOARELE AVENTURI ALE LUI ROBINSON CRUSOE: Lumina (orele 9; 11,15; 13,30; 16; 18,30; 20,45).

MULT ZGOMOT PENTRU NIMIC: Capitol (orele 9,30; 11,45; 14; 16,15; 18,30; 20,45).

DOI PE UN BALANSOAR: Central (orele 9,15; 11,30; 13,45; 16; 18,15; 20,30); Cotroceni (orele 16,30; 18; 20,15).

PROGRAM DE FILME DOCUMENTARE: Doina (orele 9; 12; 14).

PROGRAM DE DESENE ANIMATE PENTRU COPII: Doina (orele 10,45; 16).

OMUL DIN LA MANCHA: Excelsior (orele 9,30; 12; 15,30; 18; 20,30); Gloria (orele 9; 11,45; 15,30; 18; 20,30).

ÎN MUNŢI CREŞTE UN BRAD VERDE: Arta (orele 15,30; 18; 20,15); Dacia (orele 9; 11,15; 13,30; 16; 18,15; 20,30).

ULTIMELE ŞASE MINUTE: Victoria (orele 9,45; 11; 13,15; 15,45; 18,15; 20,45); Aurora (orele 9; 11,15; 13,30; 15,45; 18; 20,15).

VIFORNIŢA: Griviţa (orele 9; 11,15; 13,30; 16; 18,15; 20,30).

GENERALUL DOARME ÎN PICIOARE: Melodia (orele 9; 11,15; 13,30; 16; 18,30; 20,45); Bucureşti (orele 9; 11,15; 13,30; 16; 18,15; 20,30); Modern (orele 9; 11,15; 13,30; 16; 18,15; 20,30).

ANCHETA POŞTAŞILOR: Bucegi (orele 15,45; 18; 20,15).

BUNĂ SEARA, DOAMNĂ CAMPBELL: Giuleşti (orele 15,30; 18; 20,30); Flacăra (orele 9,15; 11,30; 13,45; 16; 18,15; 20,30); Volga (orele 9; 11,15; 13,30; 15,45; 18,15; 20,30).

MONOLOG: Drumul Sării (orele 15,30; 18; 20,15).

GRĂBIŢI APUSUL SOARELUI: Timpuri Noi (orele 10—19 în continuare).

Pentru timpul DV LIBER

100 DE LEI: Floreasca (orele 15,30; 18; 20,15).

PĂMÎNTUL PĂRINŢILOR NOŞTRI: Lira (orele 15,30; 18; 20,15).

MAFIA ALBĂ: Înfrăţirea (orele 15,30; 18; 20,15).

OMUL DE DINCOLO: Pacea (orele 15,30; 17,45; 20).

URMĂRIRE LA AMSTERDAM: Cringaşi (orele 15,30; 18; 20,15).

ANDREI RUBLIOV: Viitorul (orele 15,30; 19).

VAGABONDUL: Flamura (orele 9; 12,30; 16; 19,15).

FIUL MECANICULUI DE LOCOMOTIVĂ: Munca (orele 16; 18; 20).

ROND DE NOAPTE: Progresul (orele 16; 18; 20).

DESPRE O ANUME FERICIRE: Bahova (orele 15,30; 18; 20,15).

FANTOMA LUI BARBĂ NEAGRĂ: Unirea (orele 15,30; 18; 20,15).

NEAMUL ŞOIMĂREŞTILOR: Vitan (orele 16; 19).

JANDARMUL LA PLIMBARE: Moşilor (orele 15,30; 18; 20).

NICOVALA SAU CIOCANUL: Cosmos (orele 15,30; 19).

EFECTUL RAZELOR GAMMA ASUPRA CRĂIŢELOR: Popular (orele 17,30; 20).

CU CĂRŢILE PE FAŢĂ: Ferentari (orele 15,30; 18; 20).

Teatre

Opera Română: DON QUIJOTE ora 19,30; Teatrul de Operetă: MY FAIR LADY — ora 19,30; Teatrul Naţional „I. L. Caragiale" (Sala Comedia): PRIZONIERUL DIN MANHATTAN — ora 20; Teatrul „Lucia Sturdza Bulandra" (Schitu Măgureanu): CASA DE MODE — ora 20; (Sala Studio): NOILE SUFERINŢE ALE TÎNĂRULUI „W" — ora 20; Teatrul C. I. Notţara" (Sala Magheru): ADIO CHARLIE — ora 20; (Sala Studio): BĂRBAŢI FĂRĂ NEVESTE — ora 20; Teatrul de Comedie: INTERESUL GENERAL — ora 20; Teatrul Mic: STÎLPII SOCIETĂŢII — ora 19,30; Teatrul Giuleşti: SCUPIŢA ROŞIE — ora 10; RĂZBUNAREA SUFLEURULUI — ora 19,30; Teatrul „Ion Vasilescu": SICILIANA — ora 19,30; Teatrul „Ion Creangă": NOTA ZERO LA PURTARE — ora 9; Teatrul „C. Tănase" (Sala Savoy): TRĂSNITUL MEU DRAG — ora 19,30; (Sala Victoria): VINO SĂ NE VEZI DISEARĂ — ora 19,30; Studioul de teatru al I.A.T.C.: MOCKIN-POTT — ora 20; Teatrul Tăndărică (Sala Victoria): PITTER PAN — ora 18; (Sala Academia): PUNGUŢA CU DOI BANI — ora 17 (premieră); Ansamblul Rapsodia Română: MELEAGURI FERMECATE — ora 19,30; Circul „Globus": GALA ACROBAŢILOR (spectacol internaţional) — ora 19,30.

radio

PROGRAMUL III

9,00 Ştiri; 9,05 Incognito — 9,56 Melodia zilei. „Noi, minerii" de Ioan Chirescu; 10,00 Meridian club; 11,00 Ştiinţă şi tehnică; 11,10 Profil pe portativ; violonistul Varujan Cozighian; 11,30 Cîntăreţi din Valea Almăjului; 12,00 Transmisiuni directe din ţară; 12,10 Invitaţie în fonoteză; 12,55 Melodia zilei; 13,00 Încheierea emisiunii de dimineaţă; 17,00 Ştirile după-amiezii; 17,05 Alo, Radio! — muzică uşoară la cererea ascultătorilor; 18,00 Şapte zile, şapte arte. Arte plastice; 18,10 Dublu recital: Dida Drăgan şi Michel Poinareff; 18,55 Melodia zilei; 19,00 În direct... de la Biblioteca Academiei R.S. România; 19,30 Ştiri; 19,35 Casa de discuri „Turnabout"; 20,00 Figuri de seamă din istoria culturii româneşti „Dimitrie Paciurea"; 21,00 Radio-super-top. Muzică uşoară de peste hotare; 22,00 Radiojurnal. Buletin meteorologic. Sport; 22,30 Melodia zilei; 22,35 Vedete ale muzicii uşoare; 23,15 Poetica. Daniela Crăsnaru; 23,20 Studioul muzicii contemporane; 23,55—24,00 Ultimele ştiri.

tv

PROGRAMUL I

9,00 — Teleşcoală; 10,00 — Telex; 10,05 — Municipalitatea răspunde bucureşteanului; 10,25 — Film pentru copii şi tineret: „Alexandr Nevski". Regia: Serghei Eisenştein. Cu: Nikolai Cerkasov, Nikolai Ohlopkov; 12,10 — Telejurnal; 17,30 — Cura de limbă rusă. Lecţia 60. Prezintă conf. univ. dr. Victor Vascenco; 18,00 — Telex; 18,05 — Tragerea Pronoexpres; 18,15 — Steaua polară; 18,35 — Muzică populară. Cîntece oltenesti interpretate de Gheorghe Rosoga; 18,45 — Terra '73 — Ştiinţa şi problemele lumii contemporane; 19,20 — 1001 de seri. Fabule de „La Fontaine": „Acvila şi bufniţa"; 19,30 — Telejurnal; 20,00 — Cîntecul săptămînii; 20,05 — Teleobiectiv; 20,20 — Publicitate; 20,25 — Telecinemateca. Ciclul „Gérard Philipe". „Mănăstirea din Parma" — partea a II-a. Regia: Christian Jaque; 21,40 — Arii celebre în interpretarea soliştilor Operei din Iaşi; 22,00 — 24 de ore.

PROGRAMUL II

20,00 — O viaţă pentru o idee: Ion Ionescu de la Brad; 20,30 — Recital de balet: Norbert Thiel; 21,00 — Omul de lîngă tine — „Secretarul de partid"; 21,20 — Telex; 21,25 — Selecţiuni din „Albumul dominical"; 21,50 — Din lirica universală: „Poemele luminii"; 22,05 — Armonii intime. Ultimele patru lieduri de R. Strauss.

Vizita oficială a tovarășului NICOLAE CEAUȘESCU

Sosirea la Casa Albă

(Urmare din pag. 1)

momentele primirii, bateriile de microfoane, mulțimea magnetofoanelor portative și tot restul panopliei moderne a mijloacelor de comunicare în masă, prezența masivă a corespondenților și trimișilor speciali, operatorilor de imagine și sunet, fotoreporterilor, reprezentînd principalele organe de presă și posturile de radio și televiziune din S.U.A., jurnale de actualitäti cinematografice, publicații de mare tiraj de peste hotare, agențiile internaționale de presă, reflectă grăitor interesul deosebit stîrnit în rîndul opiniei publice din S.U.A., ca și de pe alte meridiane de această vizită, conturînd atmosfera specifică evenimentelor politice de mare anvergură.

Transmisia în direct de către televiziunea română a primirii de la Casa Albă a permis și milioanelor de telespectatori din țara noastră să ia cunoștință, chiar în momentul desfășurării lor, de secvențele pline de solemnitate cu care a debutat vizita oficială a șefului statului român.

Ora 10,25 (ora locală). Elicopterul special, cu care au călătorit de la Camp David președintele Nicolae Ceaușescu și tovarășa Elena Ceaușescu, aterizează. Oaspeții sînt invitați de Marion Smoak, șeful protocolului Casei Albe, să ia loc într-o limuzină, care se îndreaptă spre Casa Albă. Se străbat aleile parcului, străjuite de ofițeri în uniformă de gală, care poartă în bandulieră steagurile României și S.U.A. Trompeții dau onorul. Numeroșii cetățeni aflați de-a lungul aleilor parcurse fac o caldă și spontană manifestare de simpatie oaspeților, își exprimă prin aplauzele lor sentimentele de prietenie față de poporul României, stima și considerația față de conducătorul ei.

Limuzina se oprește la intrarea din sud a Casei Albe, bogat ornamentată, cu un balcon larg, spre care urcă o scară maiestuoasă. Aci, cu cîteva momente înainte, au sosit președintele Richard Nixon și doamna Patricia Nixon. La coborîrea din limuzină a oaspeților, președintele S.U.A. salută cu căldură pe președintele Nicolae Ceaușescu, urîndu-i bun venit. Președintele Consiliului de Stat își exprimă satisfacția de a-l întîlni din nou pe președintele american. La rîndul ei, doamna Patricia Nixon salută cu cordialitate pe tovarășa Elena Ceaușescu.

În continuarea ceremoniei, președintele Richard Nixon îl conduce pe președintele Nicolae Ceaușescu spre podiumul de onoare, drapat în catifea roșie. Aci se află înalte oficialități federale și locale, care au venit să îl salute pe conducătorul statului român: Henry Kissinger, secretar de stat, general Paul Abrams, șeful statelor majore reunite, Walter Stoessel, asistent al secretarului de stat pentru probleme europene, Walter Washington, primarul capitalei americane, John Nevius, președintele Consiliului Municipal al districtului Columbia, alte persoane oficiale. Lîngă podium se află, de asemenea, persoanele oficiale care îl însoțesc pe președintele Consiliului de Stat în vizita sa: Manea Mănescu, vicepreședinte al Consiliului de Miniștri, președintele Comitetului de Stat al Planificării, George Macovescu, ministrul afacerilor externe, Constantin Mitea și Vasile Pungan, consilieri ai președintelui Consiliului de Stat, Roman Moldovan, președinte al Camerei de Comerț și Industrie.

Sînt de față Cornel Bogdan, ambasadorul român la Washington, și Robert Martens, însărcinat cu afaceri a.i. al S.U.A. la București.

Garda de onoare, alcătuită din detașamente ale diferitelor genuri de arme, prezintă onorul. Răsună acordurile solemne ale imnurilor de stat ale Republicii Socialiste România și Statelor Unite, în timp ce se trag 21 de salve de artilerie, iar un grup de militari, aliniați în spatele gărzii, înclină, în semn de salut, steagul federal și drapelele celor 50 de state, precum și ale teritoriilor asociate ale S.U.A.

Comandantul gărzii prezintă conducătorului statului român raportul: „Excelență, garda de onoare este gata formată".

Președintele Consiliului de Stat și președintele S.U.A. trec apoi în revistă garda de onoare. În dreptul drapelelor purtate de membrii gărzii, cei doi președinți se opresc și salută, înclinînd capul

Președintele român este condus din nou spre podium de președintele american, de unde se primește defilarea fanfarei militare, ai cărei membri sînt îmbrăcați în ținută de paradă: tunici roșii, pantaloni albaștri cu vipușcă, caschetă și mănuși albe.

Președintele Nixon se apropie de microfoane, unde rostește un cuvînt de bun venit.

Răspunde președintele Nicolae Ceaușescu.

Alocuțiunile celor doi președinți sînt subliniate cu puternice aplauze. Președintele Nicolae Ceaușescu și președintele Richard Nixon își strîng cu căldură mîinile.

Aplauzele izbucnesc din nou cu însuflețire cînd șeful statului român și tovarășa Elena Ceaușescu sînt conduși de președintele S.U.A. și doamna Nixon spre scara exterioară a balconului. De aici, oaspeți și gazde răspund cu cordialitate manifestărilor de prietenie și aplauzelor.

Sînt momente care ilustrează prețuirea pe care o manifestă, unul față de altul, popoarele român și american, convingerea reciproc împărtășită că dialogul la nivelul factorilor de cea mai înaltă răspundere ai celor două state este de natură să impulsioneze dezvoltarea relațiilor pe plan bilateral, să contribuie la promovarea păcii, destinderii și colaborării internaționale.

În salonul albastru al Casei Albe, după ce are loc prezentarea persoanelor oficiale române, președinții Richard Nixon și Nicolae Ceaușescu se întețin cîteva minute. Apoi, cei doi Șefi de Stat se îndreaptă spre cabinetul de lucru al președintelui Statelor Unite, unde își încep convorbirile oficiale.

Reportajul vizitei a fost realizat de:
ROMULUS CĂPLESCU

Fotografii:
ANGHEL PASAT și ION DUMITRU

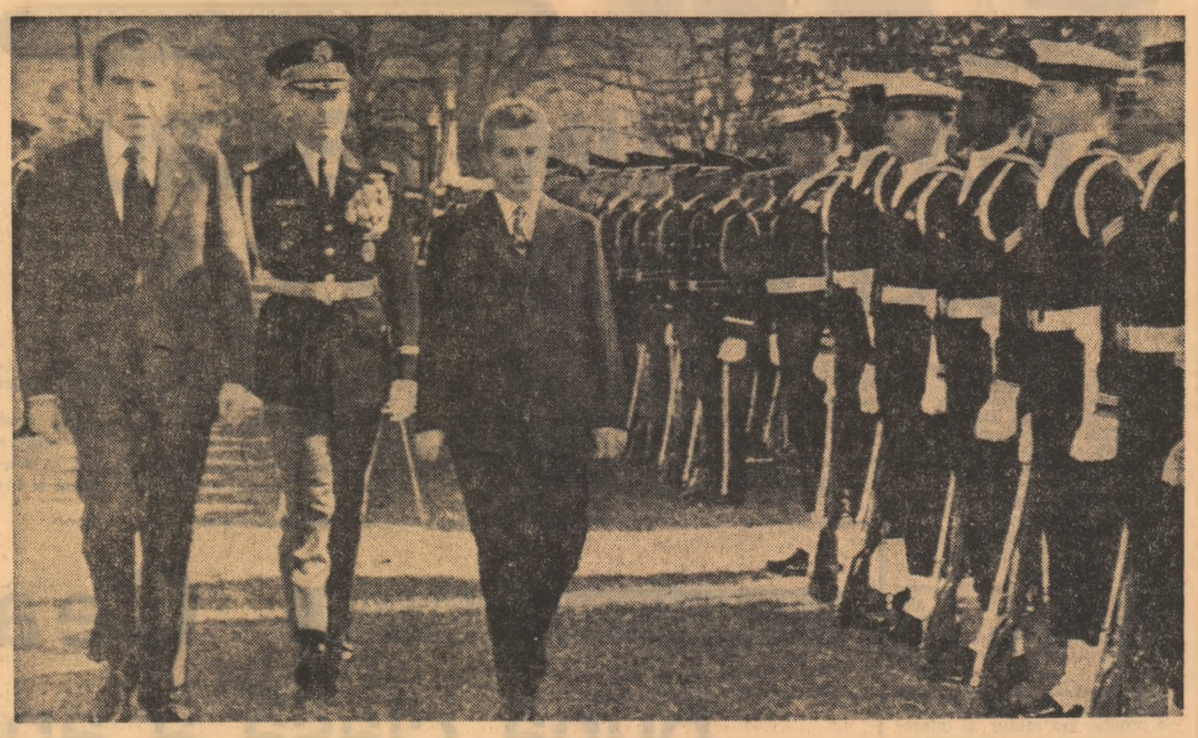

Ceai oferit de doamna Patricia Nixon

În Salonul albastru al Casei Albe, a avut loc, marți, un ceai oferit în cinstea tovarășei Elena Ceaușescu de doamna Patricia Nixon.

Au participat membrii suitei oficiale române, precum și soțiile înaltelor oficialități americane prezente la ceremonia sosirii la Washington a șefului statului român.

În timpul ceaiului, tovarășa Elena Ceaușescu și doamna Patricia Nixon s-au întreținut cordial.

Dejun în cinstea tovarășei Elena Ceaușescu

În cinstea tovarășei Elena Ceaușescu, Elvira Burger, soția președintelui Curții Supreme a S.U.A., a oferit, marți, un dejun.

Au luat parte soțiile ministrului de finanțe, ministrului comerțului și ministrului transporturilor din S.U.A., soțiile unor membri ai Curții Supreme, soțiile unor membri ai Senatului și Camerei Reprezentanților, alte exponente ale vieții politice, sociale și culturale din Washington.

Tovarășa Elena Ceaușescu s-a întreținut cordial cu persoanele participante la dejun.

La plecare, gazdele au salutat cu căldură pe tovarășa Elena Ceaușescu, exprimînd mulțumiri pentru participarea la dejun și adresîndu-i cele mai bune urări de sănătate și fericire.

Întîlnire de lucru

Marți, 4 decembrie, tovarășul Manea Mănescu, vicepreședinte al Consiliului de Miniștri, președintele Comitetului de Stat al Planificării, a avut o întîlnire de lucru cu prof. Herbert Stein, președintele Consiliului consilierilor economici ai președintelui Richard Nixon.

Au fost abordate stadiul relațiilor economice dintre cele două țări și posibilitățile lor de extindere, atît în ce privește schimbul de mărfuri, cît și cooperarea industrială și tehnico-științifică.

„Președintele României este un promotor proeminent și creator al conceptului de stat național"

Toate ziarele americane, posturile de radio și televiziune, agențiile de presă au publicat știri, articole și comentarii privitoare la vizita în Statele Unite a președintelui Consiliului de Stat al României, Nicolae Ceaușescu.

Ziarul „THE BALTIMORE SUN" publică un editorial în care subliniază, între altele, că vizita de stat din această săptămînă a președintelui Nicolae Ceaușescu în Statele Unite „va reaminti americanilor că lumea în care trăim nu este o lume a două, trei sau cinci mari puteri, ci a 150 de națiuni, mari și mici, bogate și sărace, fiecare apărîndu-și suveranitatea sa și îngrijindu-se de bunăstarea sa economică. Între liderii lumii moderne, președintele României este un promotor proeminent și creator al conceptului de stat național".

Referindu-se la necesitatea lichidării discriminărilor din relațiile comerciale bilaterale româno-americane, prin așezarea lor pe bazele clauzei națiunii celei mai favorizate, ziarul subliniază că „climatul politico-economic al relațiilor dintre cele două țări justifică cu prisosință instaurarea în relațiile comerciale dintre ele a unui tratament comercial de deplină egalitate".

Agențiile UNITED PRESS INTERNATIONAL, REUTER și ASSOCIATED PRESS au publicat știrea sosirii înaltilor oaspeți români pe teritoriul Statelor Unite, subliniind, în același timp, obiectivele esențiale ale vizitei oficiale întreprinse de conducătorul statului român.

Ziarul „DAILY NEWS", anunțînd vizita tovarășului Nicolae Ceaușescu în Statele Unite, publică ample paragrafe din interviul acordat, recent, de tovarășul Nicolae Ceaușescu agenției Associated Press, privind direcțiile esențiale ale politicii economice externe a României, eforturile depuse de țara noastră pentru extinderea colaborării internaționale și așezarea relațiilor dintre state pe baza principiilor dreptului internațional.

Cotidianul marii finanțe americane „WALL STREET JOURNAL" publică un articol consacrat vizitei conducătorului poporului român în Statele Unite, programului acesteia, subliniind, în special, evoluția relațiilor economice și comerciale dintre cele două state.

Ziarul „WASHINGTON POST" inserează un amplu articol privitor la eforturile poporului român pentru edificarea bunăstării sale materiale, la relațiile economice și comerciale dintre România și Statele Unite și perspectivele de extindere a acestora, în avantajul ambelor țări și popoare.

În cursul zilei, posturile de radio și televiziune americane au transmis, în repetate rînduri, relatări asupra sosirii președintelui Consiliului de Stat la Washington, ca și asupra începerii convorbirilor cu președintele Richard Nixon.

★

În ajunul vizitei președintelui Consiliului de Stat al României, la Departamentul de Stat a avut loc o conferință de presă, cu care prilej John Armitage, adjunct al asistentului secretarului de stat pentru problemele europene, a făcut o trecere în revistă a relațiilor româno-americane, subliniind ca momente de mare importanță în evoluția acestora vizita, întreprinsă în 1969, în România, de președintele Richard Nixon, și vizita în S.U.A. a președintelui Nicolae Ceaușescu în 1970.

Referindu-se la politica externă a României, vorbitorul a reliefat importanța deosebită pe care o acordă țara noastră principiilor legalității internaționale și celorlalte principii din Carta O.N.U. cu privire la independența și suveranitatea națională, neamestecul în treburile interne, egalitatea în drepturi a națiunilor, ca și rolul deosebit pe care îl acordă România Conferinței pentru securitate și cooperare în Europa.

Adjunctul asistentului secretarului de stat a pus în evidență, în același timp, promovarea consecventă de către România a metodei dialogului la nivelul cel mai înalt, citînd, în acest sens, vizitele întreprinse în ultimul an de tovarășul Nicolae Ceaușescu într-un șir de țări din Europa occidentală, Africa, America Latină, semnarea, cu acest prilej, a unor comunicate și declarații comune, în care sînt reliefate principiile amintite.

Oprindu-se asupra vizitei în Statele Unite, vorbitorul a subliniat importanța ei politică, arătînd, totodată, că în discuțiile care vor avea loc se va pune un accent deosebit asupra problemelor economice și comerciale.

C. ALEXANDROAIE

Revista presei americane

REPORTAJUL NOSTRU

Invitație la Cerna

• PARTICIPAREA LA VIAȚA OBȘTEASCĂ — O OBLIGAȚIE CETĂȚENEASCĂ ELEMENTARĂ • ACTIVITATE CULTURALĂ DESFĂȘURATĂ FĂRĂ PAUZE • UN DIALOG FRUCTUOS ÎNTRE ORGANIZATORI ȘI PUBLIC

Prin ce și cum participă tinerii la viața obștească și culturală a satului?

Întrebare firească pe care o punem întotdeauna cînd subiectele articolelor noastre sînt din mediul rural, indiferent de domeniul de activitate pe care îl abordăm. Ca peste tot, și în cazul comunei Cerna, județul Tulcea, răspunsul se constituie din activitatea zilnică a tinerilor — aici, peste 1 500 —, din prezența lor la viața obștească.

Activitatea la locul de muncă. În Cerna există trei cooperative agricole de producție cu o suprafață totală de 5 151 hectare și un S.M.A. Numărul locuitorilor este de 5 372, fiecărtia din ei revenindu-i, în mod formal, aproape un hectar pe care trebuie să-l gospodărească. În anul 1972 valoarea unei norme convenționale a fost, pe cele trei C.A.P.-uri, de 25 lei. O secetă prelungită a modificat serios balanța de plăți, singurul motiv, de altfel, pentru care s-a obținut doar atît. Anul acesta, conform unor calcule preliminare, echivalentul bănesc al unei norme va fi de aproximativ 40 lei. Cît din realizările ce permit această valoare a normei se datorează tinerilor?

„Mult, răspunde cu promptitudine unul din interlocutorii noștri, secretarul comitetului comunal de partid, tovarășul Bujoreanu Andrei. La noi în comună tinerii produc peste jumătate, dacă nu mai mult, din tot ce se obține".

O primă confirmare o reprezintă producția sporită de grîu obținută în vara aceasta — **prin** calitatea arăturilor toamnei trecute, a însămînțărilor, a recoltatului. Legat de aceasta, este cazul să amintim numele mecanizatorilor Cernat Petru, Badorin Nicolae, Sicrieru Paraschiv, trei din uteciștii care au dat lucrări de „cea mai înaltă competență profesională", au fost fruntași și în campania de recoltare a porumbului, statuț pe care și-l păstrează și-n prezent. Reparațiile din iarnă, cînd tractoarele și combinele au fost verificate piesă cu piesă pentru a putea face față volumului mare de lucrări — nu s-au „întîmplat" nici un fel de defecțiuni din această cauză, deși în trecut zece luni din acest an —, reparațiile poartă și semnătura inginerului mecanic Bratu Virgil, ai cărui ochi înroșiți dovedesc o dată în plus — dacă mai era nevoie — prezența permanentă a acestui tînăr acolo unde este nevoie. Rar mi-a fost dat să întîlnesc un om care să nu răspundă la nici o întrebare în ce-l privește. Și așa cum am avut prilejul să constat, nici prin cap nu-i trece că ar putea munci altfel: „Munca e muncă și nimic mai mult; înțeleg să fie vorba cînd abdicăm de la obligațiile profesiei; în rest de ce să vorbim?"

Inginerul Bratu nu este de acord cu noi să scriem despre tinerii mecanizatori: „Mai întîi să terminăm anul, să vedem cu cît am depășit angajamentul. Eu dacă citesc despre un S.M.A., trebuie să aflu de ceva cu totul deosebit. Altfel, ce rost are?"

Mai puțin „drastic", dar la fel de exigenți, se arată a fi tinerii cooperatori Nedelcu Ion, Miță C. Ion, Popamaci Ioana, Mocanu Ioana: „Trăim în comună, avem familii, cei mai mulți dintre noi, avem copii, prin urmare avem nevoie de alimente, de bani cu care să ne facem case, să ne îmbrăcăm. Și mai avem și mîndria noastră de a fi primii, primii printre comunele din jur. Și toate le putem obține dacă muncim pămîntul cum trebuie, zi de zi, ceas de ceas, că și ceasul contează în agricultură. La anul vrem să ajungem la 45 de lei la normă".

În altă ordine de idei aflăm că nu s-a întocmit o statistică centralizată a zilelor absentate de tineri de la muncă. Constatarea noastră nedumerește. „Poate fi vorba de absențe cînd comuna arată așa cum arată, mai ales prin muncă voluntar patriotică?"

Cum arată comuna. Străzi, nu uliițe, asfaltate sau pietruite, flancate de tufe de trandafir. Tot în 1973 au fost reparați 10 000 mp, construiți cu piatră măruntă 2 000 mp și întreținuți 7 000 mp străzi; au fost construite două stații de așteptare pentru călători — la Cerna se întîlnesc 36 curse —, stadionul este acum amenajat în întregime. S-au construit două școli, unde mina de lucru necalificată nu a costat nici un ban; clubul tineretului este aproape gata — „va intra în funcțiune primăvara viitoare" și toate aceste amenajări și construcții s-au făcut **prin muncă patriotică** și așa cum precizează tovarășul Stoicu Ion, primarul comunei, pînă nu de mult activist al organizației de tineret: „acestea au fost obiectivele pe 1973, că noi avem de gînd să devenim oraș, da' un oraș care să păstreze frumusețea de acum, mai ales verdeață și flori multe". Și tot după orele de serviciu, tinerii care nu lucrează în C.A.P.-uri au curățat de pietre întreaga suprafață cultivată cu grîu — peste 2 000 hectare. Toți tinerii? Întrebăm. „Toți cei care în ziua respectivă se află în comună și, se-nțelege, și-au terminat treaba la serviciul lor. Și să știți că nici la acest capitol nu avem o statistică centralizată", mă face „atent" directoarea căminului cultural, tînăra Chinda Maria, care încă nu a împlinit douăzeci și cinci de ani.

Totuși cîteva nume se impun, în special prin cantitatea de muncă, efectuată în aceeași unitate de timp, comparativ cu tovarășii lor: Luca Vișan („mîinile nu sînt făcute pentru a le ține în buzunare"), Nicula Nicolae („dacă ies la treabă oameni în vîrstă, se mai pune întrebarea?"), Bratosin Gheorghe („peste doi ani Cerna va deveni un punct de atracție pentru turiști"), Pîrvu Marian, Micuț Georgeta, Xantos Damian, Olteanu Dumitru, Cioloche Ion...

Ginduri exprimate în urmă cu doi ani, cu un an, acum certificînd atașamentul față de tot ce înseamnă viața comunei, destinul ei.

Așa cum reiese din cele înserate pînă acum, activitățile obștești ale tinerilor sînt activități de fiecare zi, permanența obiectivelor propuse și realizate constituind nu un angajament peste „normă" ci o obligație cetățenească elementară. În 1938 în comună erau patru învățători. Astăzi sînt 64 de cadre cu studii medii și 56 cu studii superioare, patru școli, un dispensar uman, un cămin cultural, peste jumătate din locuitorii comunei au absolvit școala generală, în anul școlar 1972—1973 sînt înscriși 884 elevi.

Transcriem, încă o cifră: într-un an, căminul cultural este deschis peste 300 de zile. În fiecare zi este „de serviciu" un cadru didactic. Asta din punct de vedere strict organizatoric. Gîndită pe grupe și cicluri tematice: social-politică, agrară, științifică, cultural-artistică, avînd un consiliu de conducere format din reprezentanți din fiecare domeniu de activitate și avînd un colectiv de lectori permanent, activitatea căminului se desfășoară în concordanță cu cerințele și nivelul de cunoștințe al locuitorilor comunei. Căminul este deschis în fiecare zi între orele 17—21; diverse jocuri, televizorul, biblioteca stau la dispoziția celor care-l frecventează, acestea fiind „ocupațiile" cărora tinerii le dedică o parte din timpul cît sînt prezenți aici. Săptămînal au loc, de regulă și niciodată mai puțin, trei manifestări cultural-artistico-educative pregătite și susținute prin rotație, de alți „membri permanenți ai instituției" — cum se exprima educatoarea Topal Viorica, în felul acesta fiind antrenați, de-a lungul unui an, aproape toți tinerii din comună. Informări periodice privind probleme de politică internă și internațională a partidului, popularizarea realizărilor înfăptuite pe plan local, educarea oamenilor în spiritul cunoașterii adevărului științific despre lume și societate, întîlniri cu activiști de partid și de stat, jurnale vorbite, conferințe, dezbateri și concursuri cu cititorii pe teme din diferite domenii, simpozioane, seri literare, — toate acestea configurează profilul unei instituții de cultură a cărei menire se împlinește metodic, fără salturi spectaculoase dar și fără „pauze", cum avem prilejul să constatăm, uneori, în alte locuri.

Nu vom înșira aici temele dezbătute; de menționat doar că, pregătirea lor se face **de către** sau **sub** supravegherea unui colectiv de specialiști, că se are în vedere bagajul de cunoștințe al participanților și că, fapt deosebit, după fiecare manifestare între organizatori și public are loc un dialog de natură să elucideze ceea ce a rămas neclar.

În ce privește formațiile artistice de amatori, deși s-ar părea exagerată, pretenția celor din Cerna este ca fiecare din cele patru sate, cîte o compun, să aibă echipa sa de teatru, dansuri, brigadă, soliști, se justifică prin masiva participare a oamenilor la viața spirituală a comunei. Chiar dacă rezultatele deocamdată nu sînt pe măsura cerințelor, intenția cît și faptele de pînă acum sînt demne de toată stima.

Capitolul final al acestui articol ar fi trebuit să se ocupe de viața de organizație a tinerilor uteciști din comună. Dar, tot ce am relatat pînă acum face parte integrantă din preocupările uteciștilor, din planurile lor de muncă.

NICOLAE ADAM

PAGINA ELEVULUI

DEZBATEREA LUNII DECEMBRIE

N-AVEM TIMP PENTRU ACTIVITĂŢI U.T.C. ?

Aceasta pentru că se spune foarte des (din păcate): „nu avem timp de simpozioane, excursii etc.; avem foarte mult de învăţat, nu ne mai putem ocupa de activităţile trecute în programul de activităţi !". Să fie oare chiar aşa ?

E drept, cerinţele actuale ale învăţămîntului sînt foarte mari, dar oare nu cere societatea noastră un om multilateral pregătit ? Din moment ce deţii anumite funcţii în cadrul organizaţiei U.T.C. trebuie să dai dovada întregii tale capacităţi puse în slujba formării tale ca om, dar şi în slujba celor din jurul tău.

De ce atunci cînd se întocmesc programele de activităţi se propun aşa multe şi interesante acţiuni iar mai tîrziu nu se realizează decît o parte din ele ? Cînd va veni vremea cînd toate punctele programului de activităţi să fie respectate ?

De ce să nu recunoaştem că, deşi avem timpul limitat, ne simţim bine cînd, după 6 ore de cursuri, ne întîlnim să facem o audiţie muzicală, o drumeţie, o seară de poezie ? ! De ce să-i spunem comodităţii „lipsă de timp ?". Activitatea U.T.C. denotă capacitatea şi iniţiativa tuturor membrilor U.T.C. dincafara atribuţiilor de elev.

Aş vrea să supun această temă colegilor mei din toată ţara, spre discuţie. M-ar bucura să fiu contrazisă, să mi se răspundă că se iniţiază acţiuni frumoase, interesante şi originale în toate organizaţiile. În acest sens, am să împărtăşesc în primul rînd dv. şi, dacă se va putea, colegilor din ţară, o latură a activităţii U.T.C. a clasei mele, munca cultural-artistică.

Cu toate că sîntem realişti, clasă specială, de chimie, am organizat în cursul anului trecut o serie de montaje literare şi simpozioane-omagii care ne-au adus multe laude. Am vrut să continuăm tradiţia şi anul acesta. De aceea, în după amiaza zilei de vineri, 9 noiembrie 1973, am organizat o seară de matematică distractivă intitulată: „Cînd intervine Arhimede !". Biroul U.T.C. şi grupul de elevi însărcinat cu pregătirea acestei seri au depus eforturi spre a depăşi valoarea acţiunilor trecute. Deşi legată mai mult de ştiinţă, seara distractivă a reuşit să fie atractivă, interesantă şi chiar amuzantă ! Şi matematica te poate destinde !

Dar linişte ! Luminile s-au stins ! La masa lui, Arhimede (unul din colegi). La flacăra unei lumînări, face calcule privind coroana regelui Hieron. Aparatele care-l înconjoară fac dovada preocupărilor marelui matematician pentru fizică şi chimie. Munca lui este privită de asistenţă cu atenţie. Prin încercări, Arhimede reuşeşte să dezlege enigma ce învăluia plutirea corpurilor. La „Evrika", expresia atît de celebră, luminile se aprind şi se rupe atmosfera poetică creată în jurul personajului atît de îndepărtat de noi, ca timp, şi totuşi atît de aproape prin descoperirile sale ştiinţifice.

Anecdotele şi amintirile despre marele om de ştiinţă au adus în faţa asistenţei momente inedite din viaţa sa. Au urmat apoi o serie de demonstraţii a unor probleme matematice distractive, susţinute sub formă de dialog. Micile scenete, avînd la bază calcule matematice, au avut darul de a înveseli pe cei prezenţi.

În finalul acestei seri de matematică distractivă am încercat să realizăm o apropiere între matematică şi poezie. Încercarea noastră s-a materializat într-o poezie, o declaraţie a unui tînăr matematician către o fată, în care termenii matematici se împletesc armonios cu cei pur poetici. La sfîrşitul acestei minunate seri, ne simţeam cu toţii relaxaţi după o săptămînă de şcoală şi chiar începuserăm să iubim şi mai mult matematica.

Am considerat aprecierile învăţătorilor noştri ca un îndemn pentru activitatea viitoare.

Iată deci că, fără prea mult timp răpit pregătirii noastre profesionale, am reuşit să realizăm o acţiune frumoasă şi instructivă. De aceea, susţineam, în prima parte a scrisorii mele, că avem nevoie numai de puţin efort pentru a realiza ceea ce am propus în programul de activităţi (şi bineînţeles, de a propune).

Am vrut să supun această temă discuţiei tocmai pentru ca elevi din toată ţara să-şi exprime punctul de vedere în ceea ce priveşte timpul acordat activităţilor cultural-educative şi să facă cunoscute activităţi în acest sens organizate din iniţiativa lor. Sper că acest schimb de opinii va fi util. Vom reuşi să cunoaştem din experienţa altor utecişti şi în acest fel vom munci mai bine în organizaţia noastră.

GABRIELA SIMA,
secretar al biroului U.T.C., anul III C, Liceul „Zinca Golescu", Piteşti

N.R. Colega voastră din Piteşti v-a pus întrebarea din titlu. Ce aveţi să-i răspundeţi ?

CONCURSUL NOSTRU

Cea mai bună clasă a anului şcolar 1973—1974

Între timp, poşta ne-a mai adus scrisori pe adresa concursului. Verificînd data de expediere, am constatat că ele au fost trimise chiar în ultima zi de înscriere — 20 noiembrie — încît e corect să-i anunţăm drept concurenţi. Deci, completăm lista cu:

● **anul III A, Liceul „Mihai Viteazul" din Turda**, clasă specială de matematică, care speră „în reuşita la acest prestigios concurs iniţiat pe plan naţional" ● **anii I B şi I C**, clase speciale, cu limbă de predare franceză, **anul III**, secţia clasică, **Liceul de cultură generală Galaţi** completează lista celor 116 clase concurente din judeţul Timiş ● colectivul **anului II C-real, Liceul nr. 15, Cluj**, cu efectivul de 30 de utecişti se înscrie la concurs ● tot din Cluj, **anul III B** învăţătoare, **Liceul pedagogic „Gh. Lazăr", precizează**: „Clasa noastră, înscriindu-se pînă acum printre clasele fruntaşe din şcoală, consideră că este pregătită să intre în acest concurs. Elevele sînt hotărîte să muncească mai mult şi mai bine, să acorde o atenţie deosebită îndeplinirii sarcinilor şcolare şi extraşcolare, în ideea că un asemenea concurs este formativ prin însăşi bătălia pentru trofeu, deoarece cei antrenaţi în competiţie trebuie să se autodepăşească ● li se alătură **anul II C, Liceul „Gh. Bariţiu", anul II C, Liceul de informatică, anul II F, Grupul şcolar comercial, anii II C, III C** — de fizică, **anul I B**, clasa sportivă, **Liceul nr. 11** ● **clasa a VIII-a A**, de la **Şcoala generală nr. 3, Slobozia**, judeţul Ialomiţa, se angajează să îndeplinească toate condiţiile impuse de concurs ● se măreşte numărul concurenţilor din Craiova cu: **anii II C** — preparateri produse lapte, **Grupul şcolar industrie alimentară, II P**, cofetari, **II L1 I L3, Grupul şcolar comercial**, colectivul de eleve al **clasei 204**, electricieni constructori de aparate electrice, **Grupul şcolar „Electroputere", anii I D, II F, III D, IV D, Liceul „Fraţii Buzeşti"** ● elevilor din **clasa a VIII-a A, Şcoala generală nr. 1 Călăraşi**, le comunicăm înscrierea ● colectivul **anului III G, Liceul Militar „Ştefan cel Mare" Cimpulung Moldovenesc**, a hotărît să răspundă „prezent" la concurs, dorind să iasă printre învingători ● de la **Liceul din Hotarele** cutează să intre în competiţie **anul III R** ● **anul II D** secţia prelucrări la cald, **L.I.C.M. Reşiţa** a luat aceeaşi decizie: de a reprezenta liceul ● Vom închina rezultatele noastre din concurs sărbătoririi a 30 de ani de la Eliberare — subliniază elevii **anului I A, Liceul nr. 1 Dorohoi** ● **anul IV C**, secţia contabilitate şi merceologie agricolă, **Liceul agricol Şimleul Silvaniei**, se înscrie la concurs, urînd celorlalte clase care au luat startul un colegial „succes" ● Îngrijorarea **anului IV A** învăţătoare, **Liceul pedagogic din Bacău**, este nejustificată: se află şi acesta înscris la concurs ● de asemenea, elevii **clasei a VIII-a A** de la **Liceul Prundu Bîrgăului**.

P.S. Urmăriţi numerele ziarului nostru care va publica şi în alte zile relatări din concurs şi o parte a acestuia, care va răspunde unor probleme ridicate de concurenţi.

● Anul IV, special de matematică, Liceul „Mihai Viteazul" din Capitală participă la concurs. Biroul U.T.C., format din Mihai Blaga, secretar, Doina Gănaru şi Anghel Constantinescu discută probleme ale clasei: pînă la ora actuală situaţia este bună, spre foarte bună.

● Ei, membrii biroului ne-au propus şi fruntaşii care pot să fie afişaţi la simbolicul panou de onoare al concursului: Adrian Ocneanu, care nu-şi desminte titlul de cîştigător al premiului II la **Olimpiada internaţională** de matematică, 1973, Moscova; Radu Marinescu, premiantul I de anul trecut al clasei, animator al activităţii culturale; Alexandru Manger, fruntaş la învăţătură şi membru al comitetului U.T.C. pe şcoală.

Reportaj de întrecere

Spirit DE ECHIPĂ

Despre ce mi-au verbit Cornelia Negraru, Măndiţa Ghiţulescu, Marilena Simionescu, Mariana Panait, Angelo Mihai Tudose din anul II B şi **Luminiţa Aleanei, Nicolae Hirţan, Marilena Mardare, Liviu Rizuc, Gabriela Eftimie** din anul III C, Liceul nr. 1 Paşcani.

Despre o competiţie mai veche. Nu întîmplător, aspirînd la titlul propus de concurs, colectivele celor două clase au înţeles că este un prilej de a continua întrecerea la învăţătură, disciplină, activitatea de organizaţie, culturală şi sportivă care de mai mult timp le animă şi le situează pe unele din locurile fruntaşe ale şcolii. De la data înscrierii oficiale, cele două clase şi-au îmbunătăţit frecvenţa, nemai înregistrîndu-se nici o absenţă nemotivată; notele sub 5 s-au redus pînă la 25 la sută din numărul celor existente pînă la începerea concursului la anul III C. Îmbunătăţiri în acest sens se observă şi la anul II B, dificultăţile create de pregătirea unor eleve venite în această toamnă de la o altă şcoală fiind încă numeroase; ajutorarea lor a devenit însă o cauză a întregii clase. Pentru eliminarea abaterilor de la disciplină, biroul U.T.C. al anului II B a desemnat tocmai pe cei vizaţi de un comportament necorespunzător în clasă, la practică şi la alte acţiuni să fie ei înşişi răspunzători de organizarea şi desfăşurarea unor activităţi. Consecinţele pozitive s-au şi arătat. „Fiecare elev, cîte o sarcină" — este şi deviza anului III C, cîţiva elevi cu rezultate mai slabe avînd deocamdată ca singură sarcină — învăţătura.

În cele două clase există cercuri pe materii (matematică, fizică, chimie, biologie), o vie preocupare pentru rezolvarea problemelor de matematică şi chimie. Reţinem că anul III C a dat doi elevi la ultima ediţie a Olimpiadei de biologie şi literatură. Tot aici, dintre lucrările prezentate la o recentă întîlnire a cercului de matematică, a întrunit cele mai bune aprecieri lucrarea „Sisteme de numeraţie şi aplicaţii la calculatoare" prezentate de elevii Nicolae Hîrţan şi Dan Moraru. Anul III C a organizat în această perioadă pentru elevii întregului liceu un simpozion comemorativ „Gheorghe Ţiţeica". Angajaţi la dotarea cabinetului de matematică, elevii acestei clase lucrează un dispozitiv pentru înmulţirea matricelor şi un dispozitiv pentru însumare. La rîndul său, anul II B va deveni autorul unei staţii de amplificare. Pînă acum cele două clase au bune rezultate în organizarea şi desfăşurarea activităţilor de informare şi dezbatere politică, şi în pregătirea formaţiilor artistice, anul III C — de pe poziţia celui ce a cîştigat premiul I la concursul „Scoala mea, mîndria mea". Fiecare a iniţiat cîte două excursii turistice şi de documentare.

Despre alte proiecte şi despre colaborare. Urmărind locul fruntaş, cele două clase vor iniţia împreună o serie de manifestări, ceea ce conferă poziţiei lor de concurente un atribut de superioară înţelegere a ideii de competiţie. Astfel, la sărbătoarea majoratului programul artistic a căzut în sarcina celor două echipe; pentru trimestrul II ele vor susţine o sesiune de chimie a cărei tematică este inspirată de probleme specifice ale solului şi apelor din zona Paşcani. De asemenea, tot printr-o participare comună, în cabinetul de istorie vor fi făcute noi amenajări în sprijinul învăţămîntului politic.

Există încă de pe acum cîteva puncte cîştigate credem de foarte multe clase care au luat startul acestei întreceri, sigur — de cele la care ne-am referit mai sus: ambiţia de a realiza totul printr-o participare şi contribuţie cu valoare de unanimitate; expresia exigenţei crescute din partea fiecărui elev, dar şi a fiecărui profesor pentru probarea reală a „punctelor de rezistenţă" ale pregătirii generale şi ale activităţii de organizaţie; atragerea în sfera unei munci competitive a tuturor claselor din şcoală, care nu au putut rămîne indiferente la sugestia unei posibile handicapări; a tuturor elevilor pentru a se situa, deşi neoficial, în aceeaşi cursă, pentru a întreţine o atmosferă de întrecere. Şi este important dacă angajarea şi lupta colegilor lor din anii II B şi III C a impulsionat această participare generală, întrucît există într-adevăr prevederi ale concursului care nu pot fi atinse decît într-un asemenea chip. De exemplu, în condiţiile spaţiului restrins şi ale profilării învăţămîntului pe cabinete nevoia de a dota şi înfrumuseţa propria clasă este o clauză care interesează întreaga şcoală.

Iată că deşi la început, concursul îşi demonstrează marea sa calitate tocmai în capacitatea de a implica, începînd cu o clasă — şcoala întreagă, pe toţi acei ce se simt ataşaţi de scopurile ei; de a cultiva pe lîngă ideea de „cea mai bună clasă", „cel mai bun exemplu" — spiritul de echipă, alături de conştiinţa întrecerii — dorinţa de colaborare.

GEORGETA RUŢA

CORESPONDENŢI

Mulţumim consiliilor elevilor din cadrul comitetelor judeţene ale U.T.C. pentru modul în care s-au preocupat de formarea subredacţiilor „Paginii elevului". Am primit scrisorile care ne prezintă nominal componenţa subredacţiilor — şi unele propuneri tematice la adresa ziarului — din partea comitetelor judeţene ale U.T.C., a consiliilor elevilor Bistriţa Năsăud, Caraş Severin, Mehedinţi, Teleorman, Olt, Bacău, Alba, Vrancea, comitetului municipal al U.T.C. Suceava. Subredacţia paginii din judeţul Timiş, după cum bine s-a putut constata, a trecut operativ să-şi îndeplinească atribuţiile trimiţîndu-ne spre publicare o pagină. Aşteptăm şi iniţiativele celorlalte subredacţii.

Redactorul paginii
LUCREŢIA LUSTIG

ÎNTRE PATRU OCHI

SPRIJIN COLEGIAL ÎN SPULBERAREA DILEMELOR

(PE ADRESA LUI M. F.)

În iulie 1974 voi avea 20 de ani. A trecut deja un 15 septembrie care n-a mai urmat firesc după şirul celor 12. Nu ţi-aş scrie dacă n-aş avea sentimentul că dezvăluindu-ţi „povestea" mea ai putea să te fereşti de ceea ce eu n-am ştiut să trec.

Pe undeva tabloul familiilor noastre uzează de aceleaşi culori. Cu deosebirea că mama, după 20 de ani de căsnicie, „nu l-a mai acceptat pe tata ca pe o fiinţă indispensabilă pentru viabilitatea familiei din punct de vedere material". Părinţii m-au făcut să înţeleg la 10—11 ani nişte lucruri pe care n-ar fi trebuit să le aflu decît mult mai tîrziu. Le-am judecat atunci cu ochii copilului, le-am frămîntat mai apoi cu înţelegerea adolescentului şi acum, cînd revin asupra lor, mă dor mai puţin. Pe ei nu i-am condamnat decît atunci, pe amîndoi deopotrivă, deşi am rămas cu mama, şi pe tata l-am iertat mai tîrziu, cu toate că l-am iubit întotdeauna mai mult.

Am fost o elevă bună, aş putea spune chiar foarte bună. Cînd am fost elevă, mama a fost mereu mîndră de mine. Acum, după ce am învăţat ce înseamnă pasiunea, nu ştiu dacă toate înclinaţiile mele au fost pasiuni. Încă de la cinci ani am descoperit matematica. A urmat desenul tehnic. În clasa a VII-a am descoperit poezia şi implicit, frumuseţea literaturii. În primul an de liceu, m-a fascinat (cuvîntul nu e poate prea potrivit) latina şi am hotărît să studiez limbile romanice, cu toate că matematica şi chimia erau obiectele la care participam la olimpiade. Deşi e poate de prisos, menţionez că n-am fost unul din elevii care stau mereu cu nasul în carte de dragul notei. Dar n-are importanţă. Am primit aceleaşi sfaturi cînd mi-am arătat dorinţa să urmez secţia umanistă. Dar eu am fost întotdeauna încăpăţînată (sau poate numai ambiţioasă). Începuse să-mi apară deja numele în unele publicaţii (în coada cîtorva strofe care-mi erau dragi) şi asta-mi dădea mai mare încredere în mine. Profesorii n-au protestat în legătură cu alegerea umanului, mă cunoşteau.

După ce făcusem un an italiana la Universitatea populară, secţia a avut media 8, iar eu 7,66.

La toate astea a trebuit să adaug că după examen am rămas în Bucureşti, la tata, care este recăsătorit. M-am încadrat la o fabrică, un fel de funcţionară, pe care colegii cu vechime nu se sfiesc să o considere proastă (dacă ar fi făcut puţină psihologie !). La anul o să dau tot la pedagogie.

Ţi-am spus că mama a fost 19 ani mulţumită de mine. Dar acum ? Am încercat să o conving că în Bucureşti o să-mi fie mai uşor să mă pregătesc decît în colţişorul acela al Moldovei, care oricum îmi este tare drag.

În ce te priveşte, am înţeles după ce jucasem în echipa de teatru a şcolii, după ce eram peste tot unde se realiza ceva — de la o seară de dans pînă la o reuniune ştiinţifică — după ce am ajuns pînă la faza pe ţară a olimpiadei de română, am descoperit că numai psihologia poate satisface spiritul meu care nu-şi permitea să fie introspectiv decît cînd era singur — adică în momentul cînd scriam versuri. Şi m-am hotărît în ultimele două săptămîni de liceu. Am luat bacalaureatul cu 10 şi m-am înscris la Bucureşti, la Universitate, secţia pedagogie (psihologie-română). Am fost una din cei aproape 900 de candidaţi la cele (fix) 30 de locuri. Al treilea reuşit a avut media 8, iar eu 7,66.

La toate astea a trebuit să adaug că după examen am rămas în Bucureşti, la tata, care este recăsătorit. M-am încadrat la o fabrică, un fel de funcţionară, pe care colegii cu vechime nu se sfiesc să o considere proastă (dacă ar fi făcut puţină psihologie !). La anul o să dau tot la pedagogie.

Ţi-am spus că mama a fost 19 ani mulţumită de mine. Dar acum ? Am încercat să o conving că în Bucureşti o să-mi fie mai uşor să mă pregătesc decît în colţişorul acela al Moldovei, care oricum îmi este tare drag.

În ce te priveşte, am înţeles că dacă ai avea un ideal ar coincide de la sine cu al mamei tale, fără să fiu de acord că trebuie să ne clatine convingerile părinţilor. Răspunsul pe care-l aştepţi nu ştiu de unde poate veni, unele din acest fel de rubrici întuiesc adesea esenţa acestor impulsuri de a-ţi aşterne gîndurile pe hîrtie. Dacă n-ar fi prea mulţi care dau sfaturi fără să fie convinşi că trebuie acceptate, ţi-aş spune să-ţi acorzi o „întrevedere" cu propriile-ţi convingeri. Verificîndu-le, „măsoară de şapte ori şi taie o dată" fără a face pauze prea mari între măsurători, căci timpul trece. Şi fiindcă aşa cum prezinţi situaţia, ai de unde alege, nu lăsa pe alţii să aleagă pentru tine, dar învaţă şi din victoriile şi înfrîngerile lor.

ELENA ŞTEFCI

Dragă redacţie,

Scrisoarea alăturată este adresată acelei M. F. ale cărei rînduri le-aţi publicat la rubrica „Între patru ochi". Aş fi vrut să răspund acestei tinere printr-o singură frază aparţinînd lui C. Pavese: „Unica bucurie pe lume este aceea de a începe ceva. E frumos să trăieşti, pentru că a trăi înseamnă a începe mereu, în orice clipă". Dar a învins tendinţa de a mă justifica într-un fel, căci acelaşi Pavese afirmă că „Marea datorie a vieţii este să se justifice". Îi doresc să înţeleagă acest lucru prin prisma primului citat. Şi dacă scrisoarea mea va fi citită de ea, nu-mi rămîne decît să mulţumesc autorului acestei rubrici. Dealtfel, ţin să vă aduc la cunoştinţă, pentru că tot vă scriu, că apariţia acestor noi rubrici în ziar este bine venită. Asta aţi înţeles-o, probabil din multele scrisori pe care se pare că le primiţi.

N. R. Într-adevăr, primim multe scrisori. Chiar pe adresa acestei rubrici. Unele le vom publica. Altele le-am expediat lui M. F., căreia îi erau adresate. Celor care ne-au cerut adresa ei, să-i scrie personal, le precizăm că o vom introba pe ea şi dacă va fi de acord, le vom da adresa. În orice caz, e notabilă această frumoasă solidaritate de vîrstă, prin spiritul ei franc, deschis prin dorinţa de a ajuta, de a da un sfat, dar mai ales de a se oferi ei în calitate de colegi de generaţie drept exemple — cu experienţe pozitive, cum îi se spune, dar şi cu eşecuri. Să vedem ce urmează. Cu atît mai mult cu cît problema depăşeşte aspectul alegerii unui drum în viaţă după absolvirea şcolii, din multele posibile, atingînd zone ale unor întrebări de la această vîrstă cum ar fi rapoartele cu părinţii, concepţia privind realizarea şi eşecul în viaţă.

Acad. EUGEN PORA explică unor elevi clujeni — şi prin ei tuturor elevilor — cum poate fi străbătut

ORA DE CONSULTAŢIE

Drumul spre cercetare, spre creaţie

Tema pe care am fost solicitat să o dezvolt se referă la felul cum pot face tinerii cercetare. Mă bucur mult că o astfel de preocupare frămîntă tineretul. Este semn că el trăieşte cu adevărat în realitatea contemporană şi doreşte să rezolve probleme care nu sînt cuprinse în cărţile de şcoală.

Ce înseamnă cercetarea ? Cred că este descoperirea de lucruri, de fenomene sau de soluţii noi, încă necunoscute. Cercetarea rămîne singura modalitate a cunoaşterii individuale sau colective. Căci se poate vorbi de o cercetare pentru individ, concretizată în întregul proces de educaţie şi învăţămînt, şi de o cercetare pentru colectivitate, concretizată în tot ceea ce aduce ceva nou omenirii, pe care în general o numim cercetare ştiinţifică.

Toată viaţa căutăm să cunoaştem lucruri noi. Copilul pipăie cu mîna obiectele, învaţă să le folosească, învaţă să le cunoască şi după formă, după culoare, miros etc. Toate organele lui de simţ sînt folosite să descopere singur lumea în care va trăi. Învăţămîntul şi educaţia îl ajută să găsească drumurile acestei cercetări individuale şi, pe baza celor descoperite de el, să se încadreze în societate. Fără îndoială că atunci cînd te-ai arde la degete atingînd o sobă încinsă, ai descoperit un lucru pe care nu-l ştiai şi pe care acum nu-l mai uiţi.

Este firesc însă ca tineretul de azi să fie dornic să treacă de la cercetarea individuală la cercetarea pentru colectivitate — la cercetarea ştiinţifică — să devină descoperitor de lucruri şi fenomene noi, utile întregii societăţi. Însuşi spiritul vieţii în care el trăieşte este colectiv. Această dorinţă şi tendinţă este în conformitate cu aspiraţiile însăşi ale tineretului spre nou, adevăr, cinste, bine, frumos, omenie etc.; el trebuind să fie înţeles şi ajutat să se realizeze. Este unul din rolurile ce ne revin nouă, celor cu experienţă.

Acum 50 de ani, cercetarea era un atribut aproape exclusiv al oamenilor ajunşi la o anumită vîrstă şi situaţie, iar noi, tinerii, serveam doar ca „mînă de lucru". „Braţele profesorului sînt asistenţii", — ne spunea fostul meu profesor de mineralogie. Nu era bine ca noi să avem şi „cap", căci puteam ajunge în conflicte principiale sau de existenţă cu cei care ne conduceau. Dar, chiar în această situaţie — lucrînd „cu braţele" şi neflînd nici măcar amintiţi în calitate de colaboratori atunci cînd se publica o lucrare — am ucenicit şi am învăţat să facem cercetare.

Căci **cercetarea ştiinţifică se învaţă, ca orice lucru pe care încă nu îl ştim.** Să ştii ce să cercetezi, cere, mai înainte de toate, să cunoşti ce s-a cercetat şi să stăpîneşti tehnica de cercetare. Altfel rişti să mai „descoperi o dată America !". Iar ca să ştii ce s-a cercetat, trebuie să fi lucrat în acel domeniu timp mai îndelungat, să cunoşti bibliografia mondială a subiectului (pe cît e posibil) — deci să cunoşti limbile internaţionale (chiar dacă numai citite) — şi să fii stăpîn pe tehnicile de lucru. Or, toate acestea un tînăr care doreşte să intre în cercetarea ştiinţifică nu le poate cunoaşte.

Urmează deci, logic, că tînărul trebuie să înveţe toate acestea de la o persoană care le cunoaşte, să facă o ucenicie în activitatea de cercetare, aşa cum am făcut-o, dealtfel, toţi cei care astăzi sîntem consideraţi oameni de ştiinţă.

Eu — şi ca mine mulţi profesori la noi, majoritatea de fapt — nu-l consider pe tînărul care începe cercetarea simplă mîna pentru lucru. Dau bucuros din ceea ce ştiu şi am acumulat, unui tînăr pe care îl consider că are „cap pentru cercetare". În acest sens, mi-am învăţat şi colaboratorii. Azi, oricare din tinerii care au lucrat în calitate de coautori ai unor lucrări publicate, au ajuns cercetători excelenţi şi bine cunoscuţi în lume, după ce au pornit de la statutul de colaboratori la unele lucrări ştiinţifice, dezvîrlindu-şi drumul în lumea ştiinţifică.

Toate acestea se referă la cercetarea studenţilor în universităţi. Sesiunile ştiinţifice ale cercurilor ştiinţifice pe specialităţi, care se ţin anual în ţara noastră, dovedesc cît de valoroasă este şi cît de mare preţ se pune pe această ucenicie, organizată şi dirijată, pe lîngă cadre didactice. Multe din rezultatele acestui fel de cercetări, aduc lucruri noi, extrem de valoroase atît pentru aspectele teoretice, cît şi pentru cele practice ale ştiinţei.

Dar cercetarea, într-o anumită formă, se poate face şi de către tinerii din licee, chiar din şcolile generale, din clasele ultime. În majoritatea şcolilor noastre se găsesc profesori buni care îndrumă cercuri de fizică, matematică, chimie, geografie, biologie, literatură, artă etc. Cred că aproape toţi elevii claselor superioare fac parte dintr-un astfel de cerc, după aptitudinile şi dorinţele lor fireşti. Cercurile acestea sînt cu deosebire chemate să dezvolte spiritul de cercetare prin observaţii, experimentare, verificare în practică şi realizarea unor instalaţii, utilaje, aparate etc., cu care elevii să poată demonstra lor însişi adevărul unor legi exprimate „ex. catedram" sau scrise în cărţi.

Totul este ca cercurile să lucreze, să-i solicite pe elevi în laboratoare şi ateliere, acolo unde se face muncă practică cu rezultate verificabile. Această activitate poate fi numită cercetare, întrucît elevul realizează aici, la nivelul vîrstei şi bagajului său de cunoştinţe, investigaţii ştiinţifice, descoperă. Cine poate contesta că produsele electronice ale Liceului din Alba Iulia, sau instalaţia laboratorului audiovizual din comuna Recea, judeţul Braşov, ori confecţionarea roţilor pentru cartingurile din toată ţara în atelierul şcolii din Zalău — şi exemple ar mai putea fi date — nu sînt rezultatul unor cercetări ? La aceste lucrări au participat elevii, alături de profesorii şi maiştrii lor. Pînă la urmă, elevii au devenit cercetători şi azi ei pun noi probleme profesorilor sau maiştrilor. Astfel de preocupări au pornit de la o nevoie locală şi s-au realizat prin cercetare, fiindcă cercetare se numesc creaţiile care presupun căutarea şi adaptarea mijloacelor existente prin inovaţie. Adolescenţii care au participat la realizarea acestora cunosc teoretic şi practic, pot demonstra tot ceea ce au făcut.

La început, s-ar putea ca tînărul, adolescentul să vină spre cercetare şi dintr-un anumit spirit de aventură, dominant la aceşti ani. Nu-i nimic rău, întrucît cercetarea — la această vîrstă — reprezintă o fascinantă aventură în necunoscut, în nou. Dar trebuie reţinute, de către adolescenţi, datele esenţiale ale problemei şi anume că „eroul" aventurii — cercetătorul — nu poate fi decît un creator. Căci creaţia, indiferent de natura ei — ştiinţifică, tehnică, artistică — cere o minte în permanentă frămîntată, o judecată vie, o cîntărire pro şi contra întotdeauna obiectivă, o ipoteză de lucru fundamentată pe date cunoscute. Trebuie învăţat foarte timpuriu unde pot fi găsite datele concrete de care este nevoie pentru formularea ipotezei de lucru, să ştii să foloseşti informaţia cuprinsă în cărţi, tratate, dicţionare, benzi de magnetofon, enciclopedii, unde se poate învăţa o metodă modernă de lucru, unde există un aparat de care ai nevoie pentru experienţa pe care o faci.

Experienţa arată că nevoia de cercetare şi de creaţie este un atribut al tinereţii. Ea nu este încă generalizată în toate şcolile cu toate că există peste tot tineri cu dorinţa de a face cercetare şi profesori care să-i îndrume. Cred că şi de elevi depinde posibilitatea de a face timpuriu cercetare; ei pot chiar impune orientarea activităţii lor şcolare spre cercetare, spre creaţie. Căci mîine, valoarea omului se va socoti după capacitatea lui de a da soluţii noi pentru situaţii noi, chiar dacă nu lucrează în cercetare, nu poartă titlul de cercetător, puterea de creaţie fiind instrumentul care-l face pe om să trăiască în actualitate, dar pentru mîine.

TELEGRAME

Tovarășul NICOLAE CEAUȘESCU, secretar general al Partidului Comunist Român, a trimis o telegramă tovarășului AARNE SAARINEN, președintele Partidului Comunist Finlandez, cu următorul conținut :

Dragă tovarășe Saarinen,

Cea de-a 60-a aniversare a zilei dumneavoastră de naștere îmi oferă plăcutul prilej de a vă adresa, în numele meu și al comuniștilor români, calde felicitări și sincere urări de sănătate, fericire personală și putere de muncă, de noi succese în activitatea dumneavoastră consacrată intereselor vitale ale clasei muncitoare și ale poporului finlandez, cauzei păcii, democrației și socialismului.

Sînt convins că raporturile bune de colaborare și solidaritate dintre Partidul Comunist Român și Partidul Comunist Finlandez se vor dezvolta continuu, în interesul reciproc al celor două țări și popoare prietene, al unității mișcării comuniste și muncitorești internaționale, a întregului front antiimperialist.

Președintele Consiliului de Stat al Republicii Socialiste România, NICOLAE CEAUȘESCU, a trimis Regelui Tailandei, BHUMIBOL ADULYADEJ următoarea telegramă :

Cu ocazia Zilei naționale a Tailandei, ziua de naștere a Maiestății Voastre, doresc să vă adresez, în numele Consiliului de Stat al Republicii Socialiste România și al meu personal, felicitări și urări de sănătate și fericire Maiestății Voastre, de prosperitate și progres poporului tailandez.

Totodată, îmi exprim încrederea că relațiile dintre țările noastre se vor dezvolta în viitor, spre binele popoarelor român și tailandez, al păcii și înțelegerii în lume.

Comitetului Central al Partidului Comunist din Bangladesh

Stimați tovarăși, Comitetul Central al Partidului Comunist Român adresează participanților la cel de-al II-lea Congres al Partidului Comunist din Bangladesh un călduros și prietenesc salut, împreună cu urările noastre de succes în lupta ce o desfășurați pentru unirea forțelor patriotice și democratice, naționale, pentru accelerarea transformărilor pe calea progresului economic și social, pentru promovarea intereselor fundamentale ale poporului dv. și consolidarea independenței naționale, pentru cauza păcii, înțelegerii și colaborării între popoare.

Ne exprimăm convingerea că relațiile de prietenie și colaborare dintre cele două partide, țări și popoare vor cunoaște, în viitor, o dezvoltare ascendentă, în domeniile politic, economic, cultural și tehnico-științific, în folosul reciproc, al unității mișcării comuniste și muncitorești internaționale, al idealurilor libertății, independenței naționale, democrației, progresului și păcii în lume.

COMITETUL CENTRAL AL PARTIDULUI COMUNIST ROMÂN

AGENDA

La încheierea vizitei în R.P. Polonă, tovarășul Ștefan Andrei, secretar al C.C. al P.C.R., a avut la 4 decembrie o nouă întrevedere cu F. Szlachic, membru al Biroului Politic, secretar al C.C. al P.M.U.P.

Cu acest prilej, au fost abordate probleme de interes comun referitoare la dezvoltarea continuă a relațiilor dintre P.C.R. și P.M.U.P., dintre Republica Socialistă România și Republica Populară Polonă. A avut loc, de asemenea, un schimb util de păreri asupra principalelor probleme internaționale.

La întîlnire au participat R. Frelek, membru al Secretariatului C.C. al P.M.U.P., șeful Secției externe a C.C. al P.M.U.P.

★

În cursul aceleiași zile, tovarășul Ștefan Andrei a sosit la București. La aeroportul Otopeni a fost salutat de tovarășii Cornel Burtică, membru supleant al Comitetului Executiv, secretar al C.C. al P.C.R., Ghizela Vass, membru al C.C. al P.C.R., Dumitru Turcuș și Constantin Vasiliu, adjuncți de șef de secție la C.C. al P.C.R., de activiști de partid.

Au fost de față W. Wojtasik, ambasadorul R.P. Polone la București.

Cu planul pe primii trei ani ai cincinalului îndeplinit

Colectivele de oameni ai muncii români și maghiari din industria județului Harghita au îndeplinit în ziua de 4 decembrie sarcinile inițiale la producția globală prevăzută în planul cincinal pentru anii 1971-1973. Avansul obținut de aproape o lună se concretizează în realizarea, pînă la sfîrșitul anului, a unei producții suplimentare în valoare de 360 milioane lei.

Raportînd acest succes, Biroul Comitetului județean de partid Harghita a adresat o telegramă Comitetului Central al Partidului Comunist Român, tovarășului **NICOLAE CEAUȘESCU**, în care scrie : Urmînd cu consecvență principiul materializării concrete a producției valorice suplimentare în produse fizice, raportăm că pînă la sfîrșitul anului vom realiza peste prevederile planului primilor 3 ani ai cincinalului, peste 5 300 tone de fontă specială de Vlahița, 2 500 tone utilaj tehnologic pentru industria alimentară, mobilă în valoare de 30 milioane lei, 115 mii mc cherestea de răsinoase, 2 000 mc cherestea de fag și alte produse.

În telegramă se arată, de asemenea, că productivitatea muncii în unitățile industriei republicane din județ este în acest an cu 27,1 la sută superioară celei realizate în 1970, că au crescut simțitor calitatea și competitivitatea produselor realizate atît pe piața internă cît și la export. Ca urmare, planul la livrări către export pe primii 3 ani ai cincinalului a fost realizat cu un avans de peste 5 luni.

Vă raportăm, mult stimate tovarășe secretar general, — scrie în încheiere telegrama — că în prezent, sub conducerea organizației județene de partid, toate forțele umane și materiale sînt mobilizate în vederea transpunerii în viață, în mod exemplar, a hotărîrii Plenarei Comitetului Central al Partidului Comunist Român din 27—28 noiembrie a.c. pentru pregătirea și realizarea în cele mai bune condițiuni a planului pe anul 1974, anul unor mărețe evenimente în istoria partidului și statului nostru, a 30-a aniversare a eliberării patriei de sub jugul fascist și cel de-al XI-lea Congres al Partidului Comunist Român, în întîmpinarea cărora ne vom aduce totala noastră contribuție.

CRONICA U. T. C.

Plecarea în U.R.S.S. a unei delegații a Uniunii Tineretului Comunist, condusă de primul secretar al C.C. al U.T.C., ministru pentru problemele tineretului

Marți dimineața a părăsit Capitala, îndreptîndu-se spre Moscova, o delegație a Uniunii Tineretului Comunist, condusă de tovarășul Ion Traian Ștefănescu, prim secretar al C.C. al U.T.C., ministru pentru problemele tineretului, care, la invitația Comitetului Central al Uniunii Tineretului Comunist Leninist, va face o vizită în Uniunea Sovietică.

La plecare, pe aeroportul internațional București-Otopeni, delegația a fost salutată de secretari ai C.C. al U.T.C., reprezentanți ai Consiliului U.A.S.C.R., activiști ai C.C. al U.T.C.

De asemenea, a fost prezent Vladimir Deviatkin, consilier al Ambasadei Uniunii Sovietice la București.

★

Delegația Comitetului Central al Uniunii Tineretului Comunist din România, condusă de Ion Traian Ștefănescu, prim-secretar al C.C. al U.T.C., ministru pentru problemele tineretului, care, la invitația Comitetului Central al Uniunii Tineretului Comunist Leninist din U.R.S.S., face o vizită oficială în Uniunea Sovietică, a avut, marți, o întîlnire prietenească cu Evgheni Tiajelnikov, prim secretar al C.C. al U.T.C.L., cu alți membri ai Secretariatului C.C. al U.T.C.L.

Cu acest prilej, s-a făcut un schimb de experiență asupra activității celor două organizații și s-au discutat posibilitățile de dezvoltare a relațiilor prietenești dintre U.T.C. și U.T.C.L. De asemenea, a avut loc un schimb de păreri asupra unor probleme ale mișcării internaționale de tineret și studențești. Întîlnirea s-a desfășurat într-o atmosferă caldă, prietenească.

Ieri a părăsit Capitala o delegație a Uniunii Tineretului Comunist, Uniunii Asociațiilor Studenților Comuniști din România și a Consiliului Național al organizației pionierilor (C.N.O.P.) compusă din tovarășii Radu Enache, secretar al C.C. al U.T.C., Ion Sasu, membru al Comitetului Executiv al U.A.S.C.R., președintele Centrului universitar București, și Iuliu Ioan Fürő, vicepreședinte al C.N.O.P. care va efectua o vizită în unele țări din Africa.

La plecare, pe aeroportul București Otopeni, delegația a fost salutată de tovarășii Pantelimon Găvănescu, secretar al C.C. al U.T.C., Silvestru Patița, vicepreședinte al C.N.O.P., de activiști ai U.T.C., U.A.S.C.R. și C.N.O.P.

A fost de asemenea prezent Jawel Canisisuis Kufandada, președintele Uniunii Studenților Africani din România.

● În perioada 1—4 decembrie a.c. o delegație a Uniunii Naționale a Studenților din Norvegia condusă de Erik Berg, vicepreședinte al Uniunii, a efectuat o vizită în țara noastră la invitația Uniunii Asociațiilor Studenților Comuniști din România. Oaspeții au vizitat institute de învățămînt superior, obiective social-culturale, istorice și turistice din Capitală, s-au întîlnit cu reprezentanți ai Asociațiilor Studenților Comuniști și cadre didactice. De asemenea oaspeții au purtat discuții la Comitetul Executiv al Consiliului U.A.S.C.R.

Cu acest prilej s-a efectuat o informare reciprocă asupra preocupărilor actuale ale celor două organizații, precum și un larg schimb de opinii asupra unor probleme actuale ale mișcării studențești internaționale.

Ieri, delegația a părăsit Capitala îndreptîndu-se spre Oslo. La aeroportul București Otopeni au fost prezenți tovarășul Nicu Ceaușescu, vicepreședinte al Consiliului U.A.S.C.R., activiști ai Comitetului Executiv al Consiliului U.A.S.C.R.

● Ieri a sosit în Capitală, venind de la Paris, o delegație a Mișcării Tineretului Comunist din Franța (M.J.C.F.) condusă de tovarășul Jose Fort, secretar al M.J.C.F. care la invitația C.C. al U.T.C. va efectua o vizită în țara noastră.

La sosire, pe aeroportul București Otopeni, delegația a fost salutată de tovarășul Dionisie Balint, secretar al C.C. al U.T.C., de activiști ai C.C. al U.T.C.

COMUNICATUL COMISIEI ELECTORALE CENTRALE PENTRU ALEGEREA UNOR DEPUTAȚI ÎN MAREA ADUNARE NAȚIONALĂ

În ziua de 2 decembrie 1973 au avut loc alegeri pentru locurile de deputați în Marea Adunare Națională devenite vacante.

Comisia electorală centrală a verificat lucrările Comisiilor electorale de circumscripție și ale comisiilor de votare și a constatat că alegerile s-au desfășurat în conformitate cu dispozițiile Legii nr. 28/1966 cu privire la alegerea deputaților în Marea Adunare Națională și în consiliile populare.

Au fost aleși candidații propuși de Frontul Unității Socialiste : prof. dr. docent Octavian Fodor, rectorul Institutului de medicină și farmacie din Cluj, în circumscripția electorală nr. 5 Institutul Agronomic, județul Cluj, cu 99,51 la sută din voturile exprimate ; contraamiral Sebastian Ulmeanu, în circumscripția electorală nr. 5 Mangalia, județul Constanța cu 99,93 la sută ; Gheorghe Stoica, prim-secretar al Comitetului municipal al P.C.R., președintele Comitetului executiv al Consiliului popular municipal Rîmnicu Vîlcea, în circumscripția electorală nr. 5 Grădiștea, județul Vîlcea, cu 99,84 la sută.

Lucrările referitoare la aceste alegeri au fost înaintate Biroului Marii Adunări Naționale, pentru a fi transmise Comisiei de validare a Marii Adunări Naționale.

actualitatea PENTRU TINERET

EVENIMENT

Simpozion pe tema circulației în condițiile folosirii mai judicioase a carburanților

În sala Casei de cultură a Sectorului 2, din str. Mihail Eminescu, astăzi la ora 18,00, va loc sub auspiciile Automobil Clubului Român, un simpozion pe tema circulației în condițiile ce decurg din Decretul Consiliului de Stat cu privire la măsurile de dezvoltare a bazei energetice și de folosire mai judicioasă a carburanților și energiei.

Vor prezenta expuneri prof. dr. docent Constantin Aramă, membru corespondent al Academiei R.S.R., vicepreședinte al Automobil Clubului Român, specialiști în tehnica și conducerea automobilului, Petre Cristea, Alexe Devasal, dr. Emanoil Manicatide, ing. Gheorghe Vasiliu și alții.

Sînt invitați să participe automobiliști din Capitală, membri și nemembri ai A.C.R.

INITIATIVE

Din inițiativa organizației U.T.C. a secției filatură a Întreprinderii de stofe „Argeșana" din Pitești 280 de tineri au lucrat duminică timp de 2 ore — la reglarea și încărcarea cu materie primă a utilajelor, astfel încît luni, din primele minute de lucru mașinile să producă din plin.

În timpul executării operațiilor de întreținere, reglare și aprovizionare cu materii prime verificarea utilajelor s-a făcut din mers, obținîndu-se o cantitate de producție dublă față de cea care se pierdea la începutul fiecărei săptămîni pentru efectuarea acelorași operații.

I.V.

Moment utecist la ceremonialul căsătoriei

În municipiul Brăila, ceremonialului de oficiere a căsătoriei i s-a adăugat încă un moment. După ce ofițerul Stării civile anunță îndeplinirea tuturor formalităților care consfințesc actul căsătoriei, reprezentantul Comitetului municipal U.T.C. dă citire următorului text : „Acum, cînd sentimentele voastre sincere și curate se împlinesc, unindu-vă pe temeiul căsătoriei într-o trainică familie, organizația de tineret trăiește, alături de voi, emoția și bucuria acestui eveniment de neuitat din viața voastră și vă urează ani mulți și fericiți, cămin mereu încălzit de soarele iubirii, sănătate și succes pe drumul împlinirilor pe care astăzi ați pășit împreună". În aceeași atmosferă, soției sau soțului care a acceptat să poarte același nume, i se înmînează și carnetul U.T.C. preschimbat pe loc cu noile date biografice. În acest fel este adusă la zi și evidența organizației U.T.C. cu modificările cerute de instrucțiunile în vigoare ; aspect deloc neglijabil dacă ținem cont că în unele locuri preschimbarea carnetelor U.T.C. se realizează cu foarte mare întîrziere sau deloc.

N. COȘOVEANU

Rubrică realizată de : DOMNIȚA VĂDUVA

● SPORT ● SPORT ● SPORT ● SPORT ●

Start într-o nouă și amplă competiție de masă cu caracter republican :

CUPA TINERETULUI

PLUSURI ȘI MINUSURI DIN PRIMA ZI

Cunoscînd că una dintre principalele sarcini ce stau în fața fiecărei organizații U.T.C., a fiecărei asociații sportive, în această perioadă, o constituie mobilizarea și participarea întregului tineret la întrecerile Cupei Tineretului, care oferă forme simple, accesibile de mișcare în aer liber, sîmbătă și duminică, însoțit de tovarășul **Flaviu Filip, șeful secției sport a Comitetului municipal București al U.T.C.** am vizitat cîteva licee și școli profesionale din Capitală. Vizita noastră a avut ca obiectiv **constatarea modului în care se pregătesc și se organizează acțiunile sportive de masă la sfîrșit de săptămînă**, ce activități se desfășoară și cum este privită problema abordării sporturilor de iarnă mai ales, acum, cînd natura oferă toate premisele necesare.

UN LOC UNDE IARNA A FOST AȘTEPTATĂ CU NERĂBDARE

Primul nostru popas l-am făcut la **Liceul „Gh. Șincai"**, una dintre școlile cunoscute, din Capitală, pentru prodigioasa sa activitate desfășurată pe linia de sport. În ziua vizitei, activitățile sportive, aici, erau în plină desfășurare. Cîteva sute de tineri participau la diferitele acțiuni competiționale organizate la sfîrșit de săptămînă. **„La noi iarna a fost așteptată cu nerăbdare** — ne relata tovarășa Gabriela Munteanu, directoarea adjunctă, responsabilă cu problemele de tineret. **Spun acest lucru deoarece anotimpul alb ne dă posibilitatea să ne lărgim sfera activităților noastre sportive desfășurate în școală. De pildă, pe lîngă obișnuitele activități organizate pînă acum (campionate de volei, fotbal, handbal și baschet) vom generaliza în continuare, și practicarea sporturilor în aer liber, specifice acestui sezon. Vom iniția o serie de concursuri de săniuță, patinaj și schi în cadrul etapei de masă a Cupei Tineretului și vom continua întrecerile de fotbal, handbal și baschet pe teren acoperit. Ca o noutate, ne pregătim să lansăm, cu titlul de mișcare de masă, întreceri de gimnastică modernă".**

PE ȘANTIER LA... VOINICELUL

Continuînd raidul nostru, am poposit la una dintre cele mai moderne baze sportive pentru copii și tineret ale Capitalei — **Voinicelul**. Deși închisă la ora vizitei, baza sportivă Voinicelul trăia animația febrilă caracteristică unui adevărat... șantier. Cîțiva oameni, în frunte cu George Ionescu, administratorul, efectuau ultimele lucrări înaintea redării în folosință.

„Baza Voinicelul — ne relata Gheorghe Ionescu — a fost închisă o perioadă în vederea amenajării spațiilor necesare practicării sporturilor de sezon în cadrul noii competiții de masă cu caracter republican, Cupa Tineretului, declanșată în aceste zile. Lucrările pregătitoare **sînt pe sfîrșite. Astfel, că marți (n.n. azi) școlarii, elevii, iubitori ai sporturilor de iarnă, pot veni la Voinicelul începînd cu ora 9. Baza le oferă o suprafață de patinaj în aer liber de peste 5 000 de metri pătrați, terenuri de fotbal, handbal și baschet amenajate în raport cu condițiile existente pentru concursuri de săniuță contra cronometru și concursuri de fond la schi. Paralel, în sălile de sport vor avea loc, în fiecare zi, pe lîngă activitățile organizate în aer liber și întreceri de șah, tenis de masă, tir etc".**

DUMINICĂ O ZI A „HIBERNĂRII" ?

La Școala profesională I.O.R. iarna nu a adus aceea efervescență generată de inițiative și acțiuni atractive. Totul este cuprins de o liniște profundă. Spațiul din jurul școlii rămîne acoperit de zăpadă, nu s-a luat nici o măsură în vederea amenajării vreunui patinoar sau altceva de acest gen. Poate că elevii nu or fi în școală, ne-am spus noi. Dar, ne-am convins că elevii erau în școală atunci cînd am vizitat căminele. Aici am întîlnit cîteva sute de tineri dintre care unii dormeau, alții priveau nepăsători, aproape plictisiți, pe fereastră la soarele strălucitor al iernii, iar cîțiva jucau șah în așteptarea prînzului. Despre „Cupa Tineretului" nu auzise nimeni ? ! **„La noi, de obicei, așa trece ziua"** ne-a spus primul interlocutor. Dacă au sau nu activități sportive duminica ? Nu, îți fără nici o grijă, nu au avut niciodată, au confirmat-o mulți elevi chiar, mai ales acela care nici nu știu unde se află sălile de sport, mai tot timpul încuiate. Și să nu uităm vorbele elevului Gheorghe Nicolae din anul III, întîlnit la ușa uneia dintre sălile de sport: **„Iarna a adus, în școala noastră, o totală nepăsare și parcă, de ce să nu spunem, un indem la hibernare. Și cîți dintre noi nu am vrea să ne mișcăm în aer liber, să practicăm și noi sporturile de sezon. Dar organizația U.T.C. și asociația sportivă din școală nu întreprind nimic ! ! ?".**

„ACTIVITATE AVEM DAR... S-AR PUTEA MAI MULT"

Încheind raidul nostru, ne-am oprit pentru cîteva clipe la **Liceul industrial metalurgic și Liceul teoretic „23 August"**. Și aici ca și la **Liceul „Gh. Șincai"** activitățile sportive erau în plină desfășurare. În sălile de sport numeroși tineri se înfruntau în cadrul campionatelor de volei, baschet și handbal, iar pe terenurile din jur alții jucau fotbal, handbal, tenis de cîmp... **„La noi, după cum vedeți, ne relata profesorul de servici, tovarășul Teodor Drăgan, se organizează activități de masă. Dar cu toate acestea, am putea avea și mai multe. Pe lîngă aceste campionate de volei, handbal, fotbal și baschet și pe lîngă celelalte cîteva activități destinate sporturilor specifice actualului sezon, s-ar mai putea organiza, bunăoară, întreceri de șah, baschet și chiar fotbal dacă...".**

Dacă I.C.R.A.L.-ul din sector ar veni să recepționeze sala de sport a cărei construcție au terminat-o încă din primăvară și dacă conducerea școlii ar dispune eliberarea unui alt spațiu destinat activităților sportive blocat în prezent cu cîteva scînduri și bănci rupte, nefolosibile. **„Spun că am putea mai mult pentru că și noi sîntem mulți, împreună cu elevii depășim cifra de 1 200".**

Concluziile se desprind, de la sine.

ȘTEFAN ILIESCU

Meridian Meridian Meridian

● **A ÎNCEPUT TURNEUL** internațional masculin de tenis de la Sao Paulo. În primul tur, Ion Țiriac (România) l-a învins cu 6—1, 6—2 pe brazilianul Ricardo Bern. Manuel Santana (Spania) a dispus cu 7—6, 6—1 de Eulicio Silva (Brazilia).

● **ASTĂZI ÎN SALA SPORTURILOR DE LA FLOREASCA** amatorii de baschet din Capitală vor avea prilejul să urmărească meciul internațional dintre echipele masculine Steaua București și Sparta Bertrange din cadrul „Cupei cupelor". În primul joc care a avut loc săptămîna trecută la Luxemburg, baschetbaliștii români au terminat învingători cu scorul 108—77. Întîlnirea începe la ora 18,30.

Joi, în aceeași sală, de la ora 18 00 se desfășoară alte două partide internaționale: Politehnica — Union Garant Viena (feminin) — Cupa campionilor europeni — și Dinamo — Racing Ford Anvers (masculin) — Cupa campionilor europeni.

● **ÎN ZIUA A DOUA** a turneului internațional masculin de handbal de la Tbilisi, echipa secundă a României a învins cu scorul de 18—15 (8—9) selecționata R.S.S. Gruzine. Alte rezultate: Leasș—Iugoslavia 22—16 (13—8); R.F. Germania — U.R.S.S. (tineret) 27—13 (12—7).

● **ASTĂZI**, cu începere de la ora 13.30 se vor desfășura optimile de finală ale „Cupei României" la fotbal. În Capitală, pe stadioane diferite, vor avea loc două partide: Jiul Petroșani — Petrolul Ploiești (stadion Dinamo) și Chimia Rm. Vîlcea — F.C. Argeș Pitești (stadionul Republicii). Celelalte jocuri: Tr. Severin: Sportul Studențesc — U.T.A.; Galați: S.C. Bacău — Steaua; Deva: C.S.M. Reșița — Politehnica Timișoara; Feteești: Șantierele Navale Oltenița — Delta Tulcea; Tg. Mureș: Minerul Baia Mare — A.S.A.; Mediaș: Universitatea Cluj — Oltul Sf. Gheorghe.

Echipele învingătoare se vor califica pentru sferturile de finală care sînt programate în primăvară.

● PUBLICITATE ● PUBLICITATE ● PUBLICITATE ● PUBLICITATE ● PUBLICITATE ● PUBLICITATE ●

Elevi

PLĂTIND NUMAI 1—2 LEI PE LUNĂ

VĂ ASIGURAȚI PENTRU URMĂRILE ACCIDENTELOR...

adas ADMINISTRAȚIA ASIGURĂRILOR DE STAT

Iată cîteva caracteristici ale ASIGURĂRII DE ACCIDENTE A ELEVILOR:

- sînt asigurați elevii cursurilor de zi, indiferent de vîrsta lor, starea sănătății sau gradul de invaliditate ;
- sumele asigurate sînt între 5 000 și 10 000 de lei sau dublul ori triplul acestor sume (la alegere) ;
- ADAS plătește suma asigurată pentru urmările accidentelor întîmplate în perioada valabilității contractului de asigurare, în orice loc și cu orice ocazie, inclusiv în timpul vacanțelor ;
- durata asigurării este de 6 luni sau 1 an ;
- dacă elevii au împlinit vîrsta de 16 ani, declarația de asigurare se semnează de ei înșiși. Pentru ceilalți elevi, declarația se semnează de părinți sau de tutori.

Pentru încheierea asigurării vă puteți adresa responsabililor cu asigurările din școli, agenților și inspectoratelor de asigurare sau — direct — oricărei unități A.D.A.S.

REVELION '74

Întreprinderea de turism, hoteluri și restaurante București vă invită să participați la excursiile organizate cu acest prilej pe :

● Valea Oltului (Călimănești, Govora, Cozia).

● Litoral în stațiunile : Neptun (hotelurile Sulina, Neptun, Dobrogea), Mamaia (hotel Parc), Eforie Nord (hotelurile Europa și Delfin).

De reținut că turiștii vor beneficia de frumoasele piscine cu apă de mare încălzită pentru practicarea sporturilor nautice.

● În orașele : Iași, Piatra Neamț, Tg. Neamț, Cluj, și Agapia.

● În stațiunile : Borsec, Herculane, Pucioasa, Slănic Moldova, Sovata și Tușnad, unde veți găsi bună dispoziție !

— Antren !

— Ambianță pitorească !

Reținerea locurilor, informații și înscrieri pînă la 10 dec. a.c. la filialele de turism din Calea Victoriei nr. 100 și Bd. Republicii nr. 68 telefon 15 74 11 și 14 08 00.

COMPLEXUL DE HOTELURI ȘI RESTAURANTE AMBASADOR

vă invită să vizitați noua sa unitate

„GOSPODINA"

deschisă în str. Gabroveni nr. 59. Preparatele sînt realizate de maiștri bucătari și cofetari cu înaltă calificare.

COMPLEXUL DE HOTELURI ȘI RESTAURANTE CINA, ANGAJEAZĂ URGENT :

● magazineri principali

● cofetari specializați sau categoria a III-a

cu respectarea prevederii H.C.M. 914/1968 și legii 12/1971, din raza Municipiului București.

RELAȚII SUPLIMENTARE SE POT OBȚINE LA SEDIUL COMPLEXULUI DIN CALEA VICTORIEI NR. 56 — ETAJUL I — BIROUL PLAN-SALARIZARE-PERSONAL.

INVITAȚIE

Complexul de Hoteluri și Restaurante „UNION", vă invită să petreceți Revelionul '74 în saloanele restaurantului

BUCUR

Preparatele culinare vor fi executate de maistrul bucătar ION ZIDARU, deținător a numeroase premii interne și internaționale.

Rezervări de mese se pot face la telefonul 13 60 54.

IN STR. SMIRDAN NR. 21 S-A DESCHIS

Un magazin al cooperativei „AVÎNTUL" din Covasna

Orașul Covasna este renumit prin tradiție cu stofele țesute din lînă pură, astăzi expuse în magazinul din str. Smirdan Nr. 21. În curînd acest magazin va pune la dispoziția cumpărătorilor cartele cu mostre din stofe ce nu se găsesc încă în magazin dar care pe bază de comenzi se vor putea țese în aproximativ 60 zile tot la Covasna.

De asemenea, în acest magazin se preconizează un atelier de croitorie, astfel ca cei ce vor cumpăra stofele Cooperativei „Avîntul" din Covasna, să-și poată confecționa într-un timp record, taioare, pardesie, paltoane la cerere.

Utilat modern, variat aprovizionat, cu un personal care de la început te întîmpină binevoitor, magazinul din str. Smirdan Nr. 21, își așteaptă clienții.

INTERVIUL acordat de tovarășul NICOLAE CEAUȘESCU

agenției „Associated Press"

DUPĂ CUM S-A ANUNȚAT, LA 30 NOIEMBRIE, PREȘEDINTELE CONSILIULUI DE STAT AL REPUBLICII SOCIALISTE ROMÂNIA, TOVARĂȘUL NICOLAE CEAUȘESCU, A PRIMIT PE CORESPONDENTUL PERMANENT LA BUCUREȘTI AL AGENȚIEI „ASSOCIATED PRESS", NICHOLAS LUDINGTON, CĂRUIA I-A ACORDAT URMĂTORUL INTERVIU :

ÎNTREBARE : *Domnule președinte, sînteți amabil să specificați obiectivele principale ale călătoriei dumneavoastră în Statele Unite ale Americii ?*

Vizita care urmează s-o întreprind în curînd în Statele Unite reprezintă un răspuns la vizita din 1969 a președintelui Nixon în România. Ea constituie, în același timp, o expresie a relațiilor de colaborare și prietenie care se dezvoltă în continuu în ultimii ani, mai ales după vizita președintelui Nixon în România și după vizita mea neoficială, din 1970, în Statele Unite.

Cu prilejul apropiatei vizite, desigur, aș dori să explorez, împreună cu președintele Nixon, cu alți membri ai guvernului Statelor Unite, posibilitățile extinderii în continuare a colaborării dintre țările noastre, îndeosebi în domeniul economic. Un obiectiv important în această direcție îl constituie acordarea de către Statele Unite a clauzei națiunii celei mai favorizate. Cu acest prilej voi fi abordate fără îndoială și o serie de probleme ale situației internaționale, ale asigurării dezvoltării cursului nou de destindere, ale înfăptuirii unei păci trainice, care să asigure deplina egalitate și respectul reciproc între toate națiunile lumii.

Sper că vizita va marca un moment important în evoluția viitoare a relațiilor dintre popoarele noastre.

ÎNTREBARE : *Domnule președinte, considerați satisfăcătoare realizările obținute pînă în prezent în atragerea companiilor occidentale, îndeosebi a celor americane, la participarea în societățile economice mixte ? Sperați ca vizita dumneavoastră să aducă rezultate concrete în acest sens ?*

RĂSPUNS : În ce privește constituirea unor societăți mixte, am realizat unele începuturi cu companiile din Statele Unite. Cîteva proiecte se află într-un stadiu destul de avansat ; ele ar putea fi concretizate chiar în cursul vizitei mele în Statele Unite. Ne aflăm de abia la început, dar, pe măsură ce funcționarea societăților mixte deja constituite se va dovedi bună, vom putea să extindem această colaborare. Sîntem interesați în a realiza asemenea societăți mixte cu companii din Statele Unite ale Americii.

ÎNTREBARE : *Programul dumneavoastră în S.U.A. include și întîlniri cu oameni de afaceri ?*

RĂSPUNS : Da. Programul prevede, într-adevăr, vizite la unele întreprinderi industriale, cît și întîlniri cu reprezentanți ai unor companii, care, sper, vor contribui la evidențierea de noi posibilități pentru lărgirea cooperării economice dintre țările noastre.

ÎNTREBARE : *Domnule președinte, cît de avansat este, după părerea dumneavoastră, procesul de destindere și ce perspective sînt pentru realizarea de noi progrese în această direcție ? Care este, după părerea dumneavoastră, rolul României în acest sens?*

RĂSPUNS : În viața internațională s-au obținut o serie de rezultate pe calea unei politici noi, în imprimarea cursului spre destindere. Apreciez însă că sîntem numai la început. Nu se poate considera că acest curs spre destindere a devenit suficient de puternic, sînt încă multe obstacole care îi stau în cale. De aceea, este necesar ca toate popoarele, toate guvernele, șefii de state să acționeze cu mai multă consecvență și fermitate pentru consolidarea acestui curs, pentru afirmarea în lume a principiilor de egalitate, de respect al independenței și suveranității tuturor popoarelor, de neamestec în treburile interne, de soluționare a problemelor litigioase pe calea tratativelor, renunțîndu-se la forță sau la amenințarea cu forța.

România pornește în mod constant de la faptul că, la soluționarea marilor probleme internaționale, la asigurarea păcii trebuie să participe, pe baza deplinei egalități, toate statele, indiferent de mărimea sau orînduirea lor socială. Pornind de aici, dezvoltăm larg relațiile de colaborare cu toate statele lumii, acționăm pentru soluționarea problemelor litigioase pe calea tratativelor, pentru întărirea rolului Organizației Națiunilor Unite, pentru înfăptuirea securității europene. Considerăm că această activitate îndreptată spre colaborare și pace, desfășurată împreună cu alte popoare, are importanța ei și constituie o contribuție modestă — dar o contribuție —, la afirmarea cursului destinderii, la înfăptuirea unei politici de pace și colaborare.

ÎNTREBARE : *Domnule președinte, în ce privește libera circulație a informațiilor între Est și Vest, în prezent toate cărțile, ziarele și revistele publicate în țările socialiste răsăritene pot fi obținute în Vest. Care sînt criteriile difuzării de publicații occidentale în România ?*

RĂSPUNS : Noi sîntem partizanii unui schimb liber de idei, de informații între toate țările. Considerăm că, în condițiunile actuale ale revoluției tehnico-științifice, aceste contacte și schimburi de informații au o deosebită importanță pentru progresul oricărei țări. Sîntem însă hotărîți împotriva oricărei încercări de folosire a acestui schimb de informații, pentru propagarea concepțiilor fasciste, a rasismului sau așa-ziselor opere de artă sau literatură care vin în contradicție cu principiile umanismului, cu educarea popoarelor, în special a tineretului, în spiritul prieteniei și colaborării.

Deci, considerăm că schimbul de informații din toate domeniile trebuie să servească progresului, colaborării, cauzei păcii și prieteniei.

ÎNTREBARE : *Domnule președinte, revenind la problema destinderii, ați putea prevedea cîți ani ar fi necesari pentru ca obiectivul declarat de România, privind desființarea blocului N.A.T.O. și a pactului de la Varșovia, să devină o realitate ?*

RĂSPUNS : Înfăptuirea unei destinderi reale și asigurarea unei păci trainice este condiționată, după părerea noastră, de măsuri de dezangajare și dezarmare militară, deci și de desființarea blocurilor militare.

Remarc, de asemenea, cu multă satisfacție că desființarea blocurilor militare nu este numai obiectivul României ci și al altor țări — socialiste și nesocialiste. De aceea, am și convingerea că el va putea fi înfăptuit. În politică și în istorie este greu să stabilești termene precise, dar viața a arătat că, uneori, evenimentele se precipită în așa fel încît ceea ce la un moment dat părea utopie devine realitate mai repede decît puteau mulți să creadă. Nu vreau să dau exemple, dar cred că vom avea asemenea surprize — și cred că plăcute — și în ce privește desființarea blocurilor militare și înfăptuirea unei politici principial noi, care să excludă forța și amenințarea cu forța.

ÎNTREBARE : *Domnule președinte, România este încrezătoare în pașii care s-au realizat prin vizita președintelui Nixon în Uniunea Sovietică, prin vizita sa în China și prin toate realizările care au avut loc în direcția destinderii ?*

RĂSPUNS : Am declarat de mai multe ori că vizita președintelui Nixon în Uniunea Sovietică, în Republica Populară Chineză constituie evenimente importante pentru viața internațională, pentru cursul destinderii. Ne-am exprimat speranța că dezvoltarea relațiilor dintre țările respective va contribui la accentuarea politicii noi, care să garanteze tuturor națiunilor dreptul la dezvoltare, corespunzător voinței lor, fără nici un amestec din afară, la realizarea unei păci în condiții de deplină egalitate și respect între toate națiunile lumii.

de peste hotare

Lucrările Conferinței pentru securitate și cooperare în Europa

În centrul atenției : documentul de lucru românesc privind abolirea forței

Pe primul plan al lucrărilor Conferinței securității europene se situează dezbaterile din organul special de lucru, în cadrul cărora s-au examinat formulările românești privind precizarea și concretizarea, în instrumente juridice bilaterale și multilaterale, a obligației de a nu se recurge la forță sau amenințarea cu forța în relațiile dintre statele participante și ca această cerință a vieții internaționale contemporane să facă obiectul unui tratat general european de nerecurgere la forță.

Discuțiile s-au purtat sub forma unui dialog în care delegațiile, prezentînd pozițiile lor, au solicitat unele detalii asupra concepției românești în această privință și semnificației pe care asemenea prevederi o au în perspectiva așezării relațiilor europene pe baze noi.

Răspunzînd acestor solicitări, șeful delegației române, ambasadorul Valentin Lipatti, a evidențiat necesitatea ca, alături de angajamentele pe care statele urmează să și le asume în cadrul acestei conferințe privind soluționarea pe cale pașnică a diferendelor și dezvoltarea cooperării dintre ele, să se adopte și măsuri concrete de punere în aplicare și respectare riguroasă a angajamentelor asumate. Aceste măsuri trebuie să se refere la întreaga gamă a relațiilor dintre statele participante, inclusiv cele de ordin politic, juridic, militar, economic și cultural.

Reprezentantul Suediei a exprimat acordul de principiu al țării sale față de propunerile românești, subliniind necesitatea ca, în elaborarea lor, să se țină seama de sistemul de securitate stabilit de Carta O.N.U. El s-a declarat de acord cu remarca șefului delegației române că tratatul preconizat în documentul de lucru al României privind măsuri care să facă efectivă nerecurgerea la forță și la amenințarea cu forța constituie un acord regional de natură să întărească rolul Națiunilor Unite în menținerea și consolidarea păcii și securității internaționale.

De asemenea, reprezentantul Bulgariei, sprijinind propunerile românești, a subliniat identitatea de poziții ale României și Bulgariei în privința încheierii de instrumente bilaterale și multilaterale de nerecurgere la forță, conform dreptului internațional contemporan. Totodată, el a făcut unele propuneri privind aspectele de structură ale incorporării acestor idei în documentele finale ale conferinței.

Reprezentantul francez, evidențiind necesitatea adoptării unei declarații privind principiile care trebuie să guverneze relațiile între state, a exprimat rezerve față de oportunitatea adoptării la conferință a unor propuneri a căror realizare ar urma să aibă loc după conferință.

Reprezentantul U.R.S.S. a reluat propunerile sovietice privind lărgirea și aprofundarea consultărilor politice bi- și multilaterale între statele participante, ca practică a relațiilor internaționale.

În ceea ce privește aspectele militare ale securității, subcomisia care se ocupă de aceste probleme a continuat examinarea propunerilor privind definirea manevrelor militare de anvergură, ce ar urma să fie notificate de către statele participante la conferință. În acest sens, s-au făcut propuneri ca să se aibă în vedere manevrele de la o divizie în sus, indiferent de zona în care se desfășoară, pe teritoriul țărilor participante. Alte delegații au insistat ca aceste notificări să cuprindă manevrele militare cu participarea mai multor divizii în zone limitate, în special cele din apropierea frontierelor cu alte state. Reprezentantul român, Romulus Neagu, a evidențiat necesitatea asumării obligației de către toate statele participante la conferință de a notifica marile manevre militare care au loc atît la nivel național, cît și cu participarea mai multor state, organizate pe teritoriul țărilor europene, în spațiul aerian și apele teritoriale ale acestora, precum și în marea liberă din apropierea apelor teritoriale și a spațiului aerian al altor țări. El a argumentat că în categoria manevrelor militare de anvergură trebuie să fie incluse manevrele militare simple, cu participarea unor forțe superioare unei divizii, sau combinate, cu participarea de unități și mari unități ale aviației și marinei militare. România, ca și alte țări reprezentate la conferință, este interesată în notificarea tuturor activităților militare de anvergură care au loc pe plan european, avînd în vedere că securitatea pe continent este indivizibilă. De asemenea, reprezentantul român s-a pronunțat pentru abținerea de la manevre militare și alte acțiuni militare, de natură să afecteze încrederea, la frontierele cu alte state. Asumarea unor asemenea obligații ar contribui la crearea unui climat de încredere și cooperare între state, care să ofere garanția că fiecare națiune poate să se dezvolte în concordanță cu nevoile și năzuințele sale, liberă de orice pericol de agresiune sau amestec din afară.

În același sens s-au pronunțat reprezentanții Irlandei, Angliei, Greciei, Franței, Suediei, Iugoslaviei, R.F.G., precum și alți reprezentanți.

Președintele Republicii Burundi, Michel Micombero, l-a primit pe tovarășul Gheorghe Dobra, prim-adjunct al ministrului minelor, petrolului și geologiei, care participă ca reprezentant al P.C.R. și al guvernului român la festivitățile prilejuite de cea de-a 7-a aniversare a înlăturării monarhiei și a proclamării Republicii Burundi. Cu acest prilej, a avut loc o convorbire cordială.

Oaspetele a transmis din partea președintelui Consiliului de Stat al Republicii Socialiste România, Nicolae Ceaușescu, un mesaj cordial de salut președintelui Republicii Burundi și urări de prosperitate și fericire poporului burundez.

La rîndul său, președintele Michel Micombero a transmis președintelui Consiliului de Stat al Republicii Socialiste România, Nicolae Ceaușescu, cele mai bune urări de sănătate, fericire personală, de prosperitate și succese pentru poporul român.

Ancheta internațională a „Scînteii tineretului"

Învățămîntul și colaborarea europeană

Am adresat mai multor participanți la conferința miniștrilor educației din țările europene membre ale U.N.E.S.C.O. întrebările :

1) Ce rol atribuiți colaborării europene în domeniul educației și învățămîntului și cum poate favoriza aceasta procesul destinderii pe continent ?

2) Care sînt preocupările cele mai actuale în țara dv. pe planul educației și învățămîntului ?

Publicăm în continuare răspunsuri primite.

Contribuție la destinderea în Europa

JOSEPH FONTANET

Ministrul educației naționale al Franței.

1) Cît privește cooperarea europeană în domeniul educației, aceasta trebuie să permită instituțiilor de învățămînt superior să stabilească între ele contacte numeroase și variate. Pentru a facilita aceste contacte, ni se pare indispensabil să organizăm între țările Europei un schimb sistematic de informații atît în ce privește structura sistemelor noastre educaționale, disciplinele care se predau, cercetările care se efectuează, metodele și materialele pedagogice utilizate, cît și statutul cadrelor didactice și reglementarea problemei diplomelor.

Centrul european pentru învățămîntul superior, instalat în mod atît de fericit la București, ni se pare instituția cea mai bine adaptată acestei importante opere de informare reciprocă. Pe această bază va putea fi studiată mai ușor comparabilitatea studiilor și diplomelor care, la rîndul ei, va permite multiplicarea schimburilor de cadre didactice și de studenți.

Efectuarea de studii și cercetări în comun și crearea sau utilizarea comună a aparaturilor sau materialelor pedagogice sînt un alt aspect al cooperării pe care Franța dorește să o vadă dezvoltîndu-se în Europa.

Franța consideră că creșterea schimburilor de persoane, cunoașterea mai bună a sistemelor educaționale din țările noastre, a limbilor și civilizațiilor noastre, deprinderea de a munci împreună sînt elemente indispensabile înțelegerii între popoarele noastre. Privită în acest fel, noi considerăm această colaborare ca pe unul din factorii hotărîtori în procesul destinderii în Europa.

2) Problemele principale în fața cărora se află învățămîntul superior francez în momentul de față și cărora ne străduim să le găsim soluționarea ar putea fi sintetizate în felul următor :

— Adaptarea școlii superioare la evoluția științifică, tehnică, economică și socială a țării, îndeosebi prin introducerea în cursurile universitare a unor elemente de formare profesională, indiferent dacă este vorba de cursuri de lungă durată sau de scurtă durată ;

— Orientarea studenților printr-o mai bună informare asupra carierelor și a numărului de posturi disponibile ; aceasta îndeosebi în scopul de a devia afluxul care se constată în momentul de față spre profesiile literare și juridice ;

— Dezvoltarea educației permanente, a calificării continue atît a cadrelor cu pregătire superioară, cît și a celor cu pregătire medie.

Valoarea schimbului de păreri

Prof. dr. JOVAN GLIGORIJEVICI

Rectorul Universității din Belgrad.

1. Cred că U.N.E.S.C.O. este una din organizațiile cele mai adecvate pentru dezvoltarea continuă a colaborării pe planul științei, al culturii și învățămîntului. După cum știți, U.N.E.S.C.O. reprezintă o organizație specializată a Națiunilor Unite în care sînt cuprinse imensa majoritate a țărilor lumii. Europa are un interes special pentru a se crea baze comune pentru o colaborare mai largă, pentru desăvîrșirea intensificării colaborării în domeniul educației pe planul relațiilor universitare. Știința, arta, cultura, în care am inclus și educația, sînt, după opinia mea, formele cele mai convenabile și legăturile cele mai certe pentru depășirea deosebirilor pe plan economic, social, politic, ideologic, existente în lumea de astăzi. De asemenea, învățămîntul, cel superior în special, care se întemeiază pe o puternică muncă de cercetare, reprezintă o formă adecvată pentru căutarea unor soluții care să ducă la surmontarea deosebirilor, la înțelegerea între popoarele continentului, la consolidarea păcii. Europa are, cred, un interes aparte în această direcție și acțiunile care au loc în cadrul O.N.U., al instituțiilor sale specializate, se bucură de un larg sprijin internațional. Este cunoscut că știința, învățămîntul și cultura au un profund caracter național. Dar, în același timp, ele — cu specificul și diversitatea lor — sînt părți componente ale culturii universale. Trebuie să cunoaștem, să ne aproprem de cultura popoarelor, în acest mod contribuim la înțelegere, la colaborare. Educația, și mă gîndesc la totalitatea domeniului de referință, trebuie să faciliteze acest proces, să țină seama de cerințele dezvoltării societății, să meargă în pas cu dezvoltarea socială.

Țin să subliniez că găsesc oportune astfel de conferințe ca cea găzduită de orașul București. Schimbul de păreri efectuat demonstrează faptul că sînt extrem de utile asemenea reuniuni, care, în ciuda diferențierilor uneori foarte adînci — izvorîte din deosebirile de orînduire socială — pot depista probleme asemănătoare ce-și așteaptă soluții comune. Opiniile asupra rezolvării acestor probleme sînt mult mai puțin divergente decît se presupune, avînd în vedere situația obiectivă în care trăim. Abordarea lor constituie un semn al destinderii, al înțelegerii în Europa, în lume.

2. Avînd în vedere că Iugoslavia se află într-un continuu proces de dezvoltare și învățămîntul, la rîndul său, caută să devină o componentă ce se dezvoltă conform noilor necesități ale societății. Pot spune că la noi este în curs o reformă cuprinzînd domenii organizatorice, dar și modificări în structura de bază. Doresc să menționez că pe planul preocupărilor privind modernizarea continuă a procesului de învățămînt, a aproprierii acestuia de cerințele practice, întreținem un fructuos schimb de informații cu colegii din România. Între Universitatea din Belgrad și cea din București s-au statornicit relații de colaborare pe multiple planuri, relații reciproc avantajoase. Putem spune, cred, că sîntem foarte bine informați în legătură cu dezvoltarea reciprocă a învățămîntului.

Noi ne propunem să instruim pe studenți într-o asemenea manieră încît ei să nu fie pregătiți doar pentru a accepta realitatea, condițiile în care vor munci, dar, în același timp, să poată participa efectiv, în mod critic, la transformarea realității, în funcție de cerințele noastre obiective. Nu dorim, deci, numai absolvenți cu o bună pregătire profesională și științifică, care să se descurce cu succes în muncă sau în activitatea științifică, ci și în practica vieții sociale, pentru că dezvoltarea societății, a relațiilor sociale, nu se desfășoară pe un teren gol, în vid. În acest sens, în cadrul relațiilor de autoconducere, în care pregătirea ideologică este parte componentă, noi accentuăm educația marxistă a viitorilor specialiști, căreia îi acordăm mare importanță.

Declarații consemnate de BAZIL ȘTEFAN, MIHAI CUTUȘ, IOAN TIMOFTE

FIȘIER

TAILANDA

Astăzi este sărbătoarea națională a Tailandei.

● Situată în sud-estul Asiei, Tailanda are o suprafață de 514 000 km.p (aproximativ egală cu aceea a Franței sau a Spaniei) și o populație de circa 40 milioane de locuitori.

● Procesul de formare a statului Thai (numit de vecinii săi Siam) a început în secolele 13—14, statul cunoscînd cea mai mare înflorire în secolul al 18-lea. În anul 1782 a fost instaurată dinastia Rama care domnește și în prezent. În cel de-al 19-lea secol s-a intensificat pătrunderea puterilor coloniale care au impus Tailandei tratate inrobitoare transformînd-o într-o semicolonie. În 1932, în urma unei lovituri de stat, a fost adoptată o Constituție și s-au înfăptuit o serie de reforme. În 1939 a fost schimbată denumirea de Siam în Tailanda. În timpul celui de-al doilea război mondial a luat naștere o puternică mișcare de eliberare națională îndreptată împotriva militarismului japonez și a colonialismului. Năzuințele poporului tailandez spre afirmarea unei depline independențe atît pe plan economic cît și pe plan politic au cunoscut în ultimii ani o continuă accentuare.

● Tailanda dispune de resurse naturale importante. Prin cantitatea, valoarea și diversitatea acestor resurse ea este considerată una dintre cele mai bogate țări din Asia. În munții situați în nord-vestul țării se găsesc mari zăcăminte minerale: cositor, wolfram, plumb, fier, antimoniu, cărbune, pietre prețioase (cu cele peste 40 000 tone produse anual Tailanda se numără printre marii exportatori de cositor). Solul șesurilor din sud și sud-est este deosebit de roditor și condițiile climatice înlesnesc stringerea a două recolte pe an; se cultivă orez (90 la sută din suprafața totală cultivată), trestie de zahăr, plante textile, leguminoase, tutun. Pădurile din nord-vestul și sudul țării au o mare valoare economică (lemn de esență tare ca teckul) iar ierburile savanelor constituie o bază largă și adecvată pentru creșterea vitelor. Numeroasele ape curgătoare care brăzdează țara reprezintă o valoroasă sursă energetică și piscicolă, înlesnind totodată apreciabil comunicațiile.

● Resimțind urmările îndelungatei exploatări de tip colonial, Tailanda are de recuperat, prin continue eforturi, marile rămîneri în urmă pe planul dezvoltării economico-sociale. Actualmente agricultura deține o pondere de 90 la sută în economia tailandeză; 70 la sută din populația țării lucrează la cultivarea orezului (care constituie, de altfel, principalul articol de export). În ultimii ani s-au intensificat preocupările pentru modernizarea agriculturii și, mai ales, pentru irigații. Barajul de la Chainat asigură irigarea a circa 900 000 ha de orezării iar barajul de la Yauhee, în curs de construcție, va iriga vaste întinderi din sud-estul țării. Se fac eforturi pentru dezvoltarea industriei care, deocamdată, este compusă dintr-un număr redus de întreprinderi (mai ales exploatări miniere, mici fabrici de prelucrare a produselor agricole și a lemnului, de textile și sticlă). Este aproape de terminare construirea unei uzine hidroelectrice pe fluviul Ping cu o putere instalată de 560 000 kW care va dubla cantitatea de energie electrică și va facilita crearea unor noi întreprinderi industriale.

P. N.

ORIENTUL APROPIAT

CAIRO 4 (Agerpres). — În cadrul unei conferințe de presă, Ahmed Annis, purtătorul de cuvînt oficial al guvernului egiptean, a afirmat că „guvernul Republicii Arabe Egipt ar fi gata să reia convorbirile de la kilometrul 101 pe șoseaua Cairo-Suez, dacă partea israeliană se angajează să aplice toate clauzele recentului acord de consolidare a încetării focului — a anunțat postul de radio Cairo.

Convorbirile dintre reprezentanții militari ai Egiptului și Israelului, inițiate în conformitate cu prevederile acordului de consolidare a încetării focului, încheiat între cele două părți, au fost întrerupte la cererea Egiptului care a acuzat Israelul că refuză să aplice prevederea referitoare la dezangajarea trupelor pe pozițiile deținute la 22 octombrie, data intrării în vigoare a încetării focului.

TEL AVIV 4 (Agerpres). — Primul ministru al Israelului, Golda Meir, a conferit, luni, timp de două ore, cu Kenneth Rush, subsecretar de stat american, care s-a aflat la Tel Aviv. Potrivit unui purtător de cuvînt oficial, au fost abordate probleme privind situația din Orientul Apropiat și vizita pe care o va face în Israel, la 15 decembrie, Henry Kissinger, secretarul de stat al S.U.A.

Într-o declarație făcută după întrevedere, Kenneth Rush și-a exprimat satisfacția în legătură cu convorbirile purtate cu premierul israelian.

Ambasadorul extraordinar și plenipotențiar al Republicii Socialiste România în Republica Federală a Nigeriei, dr. ing. Octavian Cărare, a făcut o vizită în statul de sud-est, la amplasamentele viitorului complex de industrializare a lemnului Seromwood și ale combinatului textil Ronitex. Ambasadorul român a fost primit de generalul de brigadă J. Esuene, guvernatorul statului de sud-est cu care a discutat aspecte ale colaborării economice româno-nigeriene.

În capitala Republicii Zambia a avut loc vernisajul expoziției naționale a Republicii Socialiste România, la care participă 20 de întreprinderi de comerț exterior. Deschiderea oficială a fost făcută de A.C. Linyama, secretar general în Ministerul Comerțului și Industriei

Trei simboluri

Peași pe terra

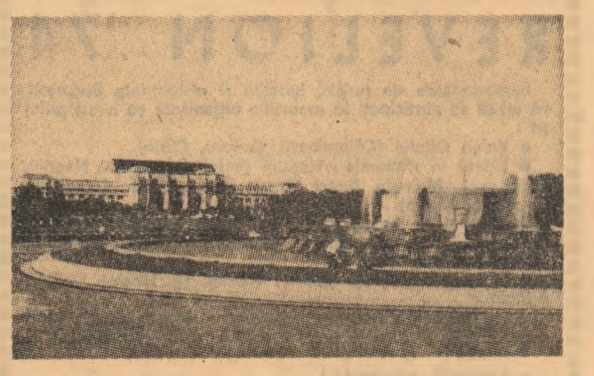

Însemnări de DOINA TOPOR

Al nouălea oraș ca mărime al țării, cu cele mai multe parcuri și grădini și avînd ca emblemă trandafirul, Washingtonul sau „orașul federal" se distinge prin centrul rezidențial, abundent colorat de clădirile administrației de stat. Rîurile Potomac, Anacostea și Rock Creek descriu baza unei coline domoale de numai 150 metri înălțime. Prima cărămidă pusă aici pe la 1793 marca începutul construirii Capitoliului în jurul căruia casele s-au înfiripat anevoios timp de o sută de ani ca abia în secolul nostru așezarea să cunoască expansiunea ce i se hărăzise. Silueta masivă a Capitoliului domină întreg peisajul citadin. Cuprinde 540 de camere dispuse aproape simetric în cele două aripi de marmură care adăpostesc Senatul și Camera Reprezentanților.

Cu un permis special de intrare obținut de la biroul unui senator sau reprezentant, se pot vizita între anumite ore Camera Reprezentanților și Senatul. Cea dintîi în marmură gri și furnir de nuc pare cel puțin neîncăpătoare. Prin „Holul coloanelor" sau „tutunului", numită așa datorită pereților maronii sau poate frunzelor de tutun care ornează coloanele, se ajunge în incinta Senatului. Mesele individuale sînt dispuse în semicerc și sînt ocupate după principiul vîrstei, seniorii avînd privilegiul primelor rînduri, deși unii refuză să avanseze cînd locurile rămîn vacante. Coridoarele, celelalte camere sînt mult mai impodobite, luxoase chiar, cu candelabre de Bohemia, picturi de Taft, Calhoun, Webster și Clay, draperii grele, oglinzi, forjerii și mozaicuri sofisticate. Ele sînt însemnele secolului trecut, tradiția fiind păstrată cu grijă pînă în cele mai mici detalii : cutiile de prizat tutun se mai găsesc încă lîngă tribuna Senatului.

La un alt simbol al Washingtonului, Casa Albă, reședința tuturor președinților în afară de Washington, se poate ajunge după o bună bucată de drum de la Capitoliu pe Pennsylvania Avenue. Ea are de fapt patru etaje, două în subteran. Pentru publicul interesat, sînt accesibile cîteva camere al căror număr este mai mic cu cît afluența este mai mare. Trecînd prin holul de la intrare și așa-numitul „cros hall" singurele lucruri de remarcat sînt interioarele de marmură albă și candelabrele din secolul al XVIII-lea. Spațioasă, „camera de est" decorată în alb și auriu servește ca sală de recepție; un pian de lemn de mahon se sprijină pe vulturi auriți între două șemineuri pe care tronează sfeșnice de Franța de mare rafinament. „Camera verde", numită astfel după tapetul ei, e de fapt un salon minuscul de pe la 1800. Portretul lui Benjamin Franklin atîrnă deasupra unor piese de porțelan chinezesc din colecția foarte bogată a Casei Albe. „Camera albastră", ovală, are cornișa drapată cu albastru ; mobila și tapițeria sînt în stil victorian. Aici președintele îi primește pe diplomații străini și pe prietenii săi intimi. „Camera roșie" e în întregime de culoarea cireșelor. Tapet, tapiserii, covor, perne, toate în această nuanță, se armonizează cu auriul ramelor de la tablouri, broderiilor și pieselor din bronz. O măsuță care-și sprijină pe cariatide de bronz suprafața incrustată cu mostre de marmură și o oglindă convexă care reflectă în felul ei interiorul, întregesc o atmosferă destul de încărcată. Ultima sală, cea a „dîneelor", de data aceasta în galben, se remarcă prin candelabrul rococo, platoul și coșulețele de bronz aurit. Ea poate primi circa 140 de oaspeți.

În vecinătatea acestor monumente și a multor altora de mai mică însemnătate trăiesc aproximativ 800.000 locuitori (2,3 milioane cu suburbiile) dintre care 80 la sută sînt negri, majoritatea îndeletnicindu-se cu treburi administrative. Se pare că nu se mai acordă permise pentru construcții moderne pentru a se păstra integritatea arhitecturală a centrului la dimensiunile secolului trecut.

Cîteva întreprinderi de interes local (poligrafii, alimentare, șantiere navale) nu conferă orașului atributul prețios de industrial, așa cum portul, aeroportul sau nodul de cale ferată nu depășesc caracteristicele unor accesorii necesare. Orașul rămîne rezidențial, muzeistic și existența celor trei simboluri — trandafirul pentru latura sa citorească, Capitoliul și Casa Albă pentru cea politică — guvernamentală — contribuie la succesul veleităților sale turistice.

REDACȚIA ȘI ADMINISTRAȚIA : București Piața „Scînteii" Tel : 17.60.10 17.60.20 Abonamentele se fac la oficiile poștale și difuzorii din întreprinderi și instituții — Tiparul : Combinatul poligrafic „Casa Scînteii".
Cititorii din străinătate pot face abonamente prin „ROMPRESFILATELIA" — Serviciul Import Export Presă — București — Calea Griviței nr. 64—66 P O B — 2001.