# TRĂIASCĂ SCUMPA NOASTRĂ PATRIE, REPUBLICA SOCIALISTĂ ROMÂNIA !

Proletari din toate țările uniți-vă !

# Scînteia tineretului

ORGAN CENTRAL AL UNIUNII TINERETULUI COMUNIST

ANUL XXIX, SERIA II, Nr. 7655 | 8 PAGINI — 30 BANI | SÎMBĂTĂ 29 DECEMBRIE 1973

# ȘEDINȚA CONSILIULUI DE STAT

**În ziua de 28 decembrie 1973, a avut loc, la Palatul Republicii, ședința Consiliului de Stat, prezidată de tovarășul Nicolae Ceaușescu, președintele Consiliului de Stat.**

**La ședință au participat, ca invitați, vicepreședinți ai Consiliului de Miniștri, miniștri și alți conducători ai unor organe centrale de stat, precum și președinții comisiilor permanente ale Marii Adunări Naționale.**

**Consiliul de Stat a dezbătut și adoptat următoarele decrete : Decretul referitor la elaborarea proiectului de plan național unic și al bugetului de stat pe anul 1975 și a lucrărilor de fundamentare a proiectului de directive cu privire la dezvoltarea economico-socială a României în perioada 1976—1980 ; Decretul privind organizarea și funcționarea Comisiei permanente pentru avizarea și controlul consumurilor de combustibili, energie electrică și termică ; Decretul cu privire la aprobarea statutului pentru organizarea activității și promovarea personalului de cercetare ; Decretul privind asigurarea calității produselor provenite din import ; Decretul pentru reglementarea participării unităților române cu activitate de comerț exterior la licitații în străinătate ; Decretul privind reglementarea activității de zbor în spațiul aerian al Republicii Socialiste România ; Decretul pentru modificarea organizării și funcționării Comitetului de Stat al Radioteleviziunii Române ; Decretul pentru declararea ca abrogate a unor acte normative, în vederea asigurării unei mai bune sistematizări a legislației ; Decretul privind registrul agricol ; Decretele privind criteriile de conferire a titlului de „Erou al muncii socialiste" și a medaliei de aur „Secera și Ciocanul" județelor și unităților agricole socialiste care aduc o contribuție deosebită la sporirea producției agricole, precum și a „Ordinului Muncii" clasa I stațiunilor pentru mecanizarea agriculturii care aduc o contribuție deosebită la realizarea de producții mari.**

**De asemenea, au fost adoptate următoarele decrete privind reașezarea unor prețuri de producție și de livrare, ce au fost înaintate Consiliului de Stat ca urmare a hotărîrilor luate în ședința comună din 13 decembrie 1973 a Comitetului Executiv al Comitetului Central al Partidului Comunist Român și a Consiliului de Miniștri : Decretul pentru stabilirea prețurilor de producție și de livrare la produsele din ramurile extracția și transportul țițeiului și gazelor naturale ; Decretul privind stabilirea prețurilor de producție, de livrare și a adaosurilor comerciale la produsele de bază din industria prelucrării țițeiului ; Decretul privind stabilirea prețurilor de livrare la produsele de bază din ramurile extracția și prepararea minereurilor neferoase, feroase, a substanțelor nemetalifere și a sării, precum și a rabatului comercial la sare ; Decretul privind stabilirea prețurilor de livrare și a rabatului comercial la produsele de bază ale industriei cărbunelui ; Decretul privind stabilirea prețurilor de producție și de livrare la produsele de bază din ramura industriei energiei electrice și termice. Prin aceste decrete, emise în temeiul Legii nr. 19 1971 cu privire la regimul prețurilor și tarifelor, se realizează reașezarea prețurilor în relațiile dintre unitățile socialiste în diferite ramuri ale economiei astfel ca ele să reflecte mai corespunzător cheltuielile sociale de producție ; prețurile cu amănuntul ale produselor care fac obiectul desfacerii către populație rămîn cele actuale.**

**Au fost ratificate Convenția consulară dintre Republica Socialistă România și Republica Populară Polonă, precum și Acordul comercial și Acordul de cooperare economică, industrială și tehnică între Guvernul Republicii Socialiste România și Guvernul Republicii Ecuador.**

**Toate decretele menționate au fost, în prealabil, dezbătute și avizate favorabil de comisiile permanente de resort ale Marii Adunări Naționale, precum și de Consiliul Legislativ.**

**A fost aprobat programul privind controlul ce va fi efectuat de Consiliul de Stat, prin comisiile permanente ale Marii Adunări Naționale, în semestrul I/1974.**

**În continuare, Consiliul de Stat a rezolvat unele cereri de grațiere.**

**În încheierea lucrărilor, tovarășul Nicolae Ceaușescu a apreciat activitatea rodnică desfășurată de Consiliul de Stat în cursul anului 1973 și a adresat felicitări tuturor membrilor Consiliului cu prilejul Anului nou 1974, precum și cele mai bune urări de sănătate și fericire, de succes în întreaga lor activitate.**

# ȚĂRII, INIMA ȘI FAPTA

- Ce este, ce înseamnă patria pentru mine
- *Puteri pe care le-am cucerit ca urmare a cuceririi puterii politice*
- Poporul, republica, izbînzile
- *Puternică, liberă, pe soartă stăpînă*
- 26 de ani, 26 de trepte în istorie
- *Un crez fierbinte inima rostește*

În paginile 3-4-5-6

O ediție specială dedicată aniversării republicii

# TĂRÎM LEGENDAR

de GRIGORE HAGIU

Din pragu-naltei sărbători de țară
noi viitorul ni-l privim în față,
adăugînd mereu un spor de viață
luminii date veșnic să răsară
pe-acest tărîm de stirpe legendară.

Și sufletul din suflete se-ncheagă
și cugetul din cugete vibrează,
în sfera mare scrisă de-aceiași rază,
cuprinși de-același patos care leagă
pe om de națiunea lui întreagă.

Covîrșitoare ni-i statornicia,
puterile-adunate, temerare,
gîndite cu lucidă-nflăcărare,
mai drept să-și pună veacul temelia
și-nfii, și-aici, și-acum, în România.

Miraculoasă-i pururi aurora,
știind-o-n primul rînd în tine,
dar fie patriei cu-atît mai bine
cînd bate-n pieptul tuturora,
istoriei desăvîrșindu-i ora.

De sus, din unghiul luminoasei fante,
sub crezul și sub greul și preaplinul
ce și-au învrednicit în noi destinul,
pe-a timpului adînci și largi versante
secundele rodi-vor diamante.

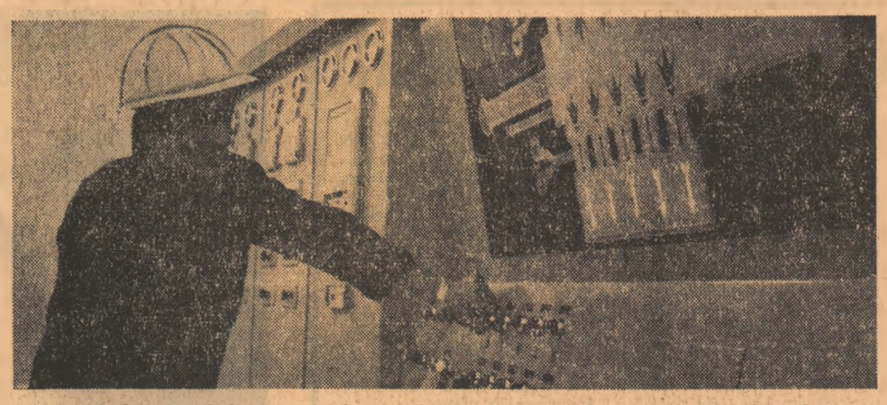

*Aspect de la pupitrul de comandă al secției de geam laminat din cadrul Intreprinderii de geamuri din Buzău*

## VEȘTI DIN ECONOMIE

● **MĂSURILE ADOPTATE LA ÎNTREPRINDEREA MINIERĂ ROVINARI** în direcția diminuării consumului de energie electrică și a celui de combustibili au avut ca urmare economisirea a 1 100 t combustibil convențional, cantitate ce depășește prevederea din angajamentul anual al minerilor. Dintre numeroasele acțiuni ce au fost întreprinse aici în ultimele două luni notăm confecționarea prin autoutilare și montarea în circuitul marilor consumatori a 30 celule speciale de condensatori ce au contribuit la creșterea factorului de putere, reducerea mersului în gol al motoarelor, scoaterea din funcțiune a unor transformatoare de forță utilizate nerațional, mai buna dimensionare a resurselor de iluminat.

● **630 000 LITRI MOTORINĂ ȘI APROAPE 100 000 KG ULEIURI SPECIALE.** Acesta este rezultatul acțiunilor întreprinse la Combinatul de lianți și azbociment Birsești — Tg. Jiu în direcția economisirii combustibilului și a lubrifianților. Evitarea mersului în gol a autocamioanelor folosite la transportul materiei prime de la locul de extracție la instalațiile de concasare, preocuparea pentru încărcarea lor la capacitatea maximă și funcționarea bună a motoarelor sînt principalii factori ce au asigurat înregistrarea succesului amintit.

Calculele demonstrează că pe această cale cheltuielile de producție ale întreprinderii amintite se vor diminua cu aproape 700 000 lei.

În cinstea celui de al XI-lea Congres al partidului, a aniversării a trei decenii de la eliberarea patriei de sub jugul fascist, consiliul popular al comunei Ruginoasa, județul Iași, adresează o vibrantă

## CHEMARE LA ÎNTRECERE

**către toate consiliile populare comunale din Republica Socialistă România**

ÎN PAGINA a 2-a

## REPERE '74

# MODERNIZAREA PRODUCȚIEI

Înnoirea și modernizarea producției reprezintă unul dintre aspectele centrale ale activității economice în anul 1974. Propunem acest subiect, ca temă a discuției noastre, tovarășului **inginer Paul Zugrăvescu, șeful serviciului tehnic și al calității produselor din Direcția Tehnică a Ministerului Industriei Chimice.**

**— V-aș ruga, tovarășe inginer, să ne prezentați ponderea produselor noi și reproiectate în cadrul producției ministerului. În ce domenii vor pătrunde acestea ?**

— Conform datelor planului pe 1974, ponderea produselor noi și reproiectate va atinge **25,4 la sută din totalul producției globale.** Prin aceasta se va asigura introducerea pe scară largă a progresului tehnic într-unul din compartimentele de mare însemnătate ale economiei naționale.

Unul din principalele domenii în care se urmărește înnoirea și modernizarea producției este **petrochimia,** unde în anul viitor se prevede realizarea de noi rășini de tip furanic, uleiuri pentru transmisii automate, intermediari pentru fabricarea pielei sintetice, acrilonitril pentru cauciuc și fibre sintetice etc. — produse de mare interes nu numai pentru industria chimică, ci și pentru întreaga economie. În domeniul **produselor destinate agriculturii** am prevăzut pentru 1974 intrarea în fabricație a unor sortimente noi de insecto-fungicide, precum și a fosfatului dicalcic destinat concentratelor furajere din zootehnie. O importanță deosebită este acordată dezvoltării în continuare a producției de **medicamente românești.** Astfel, pe baza realizării pentru prima dată în țară a acidului izonicotinic și alfapicolinei se vor crea condițiile

**PETRE JUNIE**

(Continuare în pag. a II-a)

# ISTORIE DEMNĂ

de AUREL BARANGA

*Visul patrioților pașoptiști și al vizionarului mistuit de idealuri. Nicolae Bălcescu, se realizează în ultima zi a anului 1947 ca rod al luptei comuniștilor, ca o încununare glorioasă a bătăliilor purtate de poporul român secole de-a rîndul. Astăzi data ne apare în nimbul legendei, fără ca generațiile tinere să realizeze, întotdeauna, cîtă energie s-a cheltuit și cît sînge a curs pentru înfăptuirea ei. Proclamarea republicii a determinat esențial cursul istoriei noastre naționale din ultimii treizeci de ani. Fără această filă de calendar, n-ar fi fost posibilă naționalizarea principalelor mijloace de producție, cooperativizarea agriculturii, industrializarea țării, reforme fundamentale și temelii de nădejde ale României contemporane. Fără ziua de 30 Decembrie 1947, am fi continuat să stăm sub călciiul unei dinastii rapace și versatile, am fi fost obligați să ne mulțumim cu destinul nostru de țară „eminamente agricolă", am fi fost siliți să ne împăcăm cu soarta noastră de țară înapoiată, subdezvoltată, atît în domeniul producției materiale, cît și în zona valorilor spirituale. Au trecut de la ziua proclamării republicii douăzeci și șase de ani, vreme puțină, dacă o comparăm cu eternitatea, timp uriaș, dacă-l măsurăm raportat la cotele succeselor repurtate în toate compartimentele vieții sociale. Nu mă încumet să schițez bilanțuri, nu fac apel la cifre și statistici. Dar să compare cine vrea satul oropsit de pe vremuri, mistuit de abulia „patriarhalității", cu satul românesc de astăzi. Și cînd fac apel la comparație, nu mă refer nici la unelte, nici la casele noi clădite, nici la șco-*

(Continuare în pag. a II-a)

## ÎN NUMĂRUL DE AZI

● VACANȚA — Raid telefonic : Ce invitații au primit astăzi elevii ? — Și în vacanță ne considerăm „clasă în concurs" (PAG. A VII-A)

● „MADE ÎN ROMÂNIA" pe meridianele planetei (PAG. A VIII-A)

# LA NOI, REPUBLICA...

de ACULIN CAZACU

La noi, ideologia republicană n-a fost una cosmopolită, de împrumut. N-a venit pe căi lăturalnice, de aiurea, pentru a face prozeliți de ocazie și a gîdila sensibilitatea snobă, care tresaltă zgomotos la noutățile de conjunctură. Ea s-a născut din experiență de viață și s-a împletit de la origini cu speranța, făcînd vad în conștiințe la deschiderea Europei spre Orient, tot atît de energic cum făcuse dincolo, în Occident.

S-au înlănțuit, în timpi peste timpi, judecățile asupră-i, cu statornică încredere în putința neamului nostru de a-i da întrupare și cu nestăpînită opoziție la ideea și fapta monarhică : „În republică-s toți cetățenii / Frați și fii ai unei maice bune" (Ion Budai-Deleanu, la 1 800) ; „Republica este un stat în care oamenii adunați îngrijesc singuri de soarta lor, fără a-și pune stăpîni pe cap, avînd în lucrarea lor drept regulă dreptatea și drept țintă frăția" (Nicolae Bălcescu, la 1848) ; „Esența republicii este dominațiunea voinței generale..." (Simion Bărnuțiu, la 1870) ; „... monarhia este o minciună și o nebunie" (Constantin C. Bacalbașa, la 1885) ; „... națiunile sînt mai presus de tronuri" (Ion Heliade-Rădulescu, la 1886) ; „... republica adevărată, republica socialistă, nu poate veni decît odată cu izbînda socialismului" (Constantin Mille, la 1890) ; „... numai sub un regim republican lupta clasei muncitoare se poate desfășura în toată puterea ei" (Tudor Arghezi, la 1914) ; „Poporul român va deveni fericit cînd se va scutura de monarhie" (Mihai Gh. Bujor, la 1914) ; „... republicile au fost mereu victorioase, vecinic superioare pe toate

(Continuare în pag. a II-a)

# CHEMARE

## către toate consiliile populare comunale din Republica Socialistă România

Consiliul popular al comunei Ruginoasa, județul Iași, întrunit în cea de-a XXVI-a sesiune ordinară, dezbătînd într-o atmosferă de înaltă exigență și responsabilitate modul de îndeplinire a sarcinilor economice și a bugetului local pe anul 1973, precum și prevederile planului de dezvoltare economică și socială pe anul 1974, apreciază că, sub îndrumarea organelor și organizațiilor de partid, oamenii muncii din comuna Ruginoasa au obținut în anul ce a trecut succese deosebite.

Unitățile agricole socialiste de pe raza comunei au obținut o producție medie la ha de 3 100 kg la grîu, 3 300 kg la porumb, 22 000 kg la sfeclă de zahăr, 19 000 kg la cartofi, 1 950 kg la mazăre, 940 kg la măzăriche și 30 000 kg la legume. Efectivele de animale au sporit față de anul 1972 cu 4 la sută la bovine, din care cu 9 la sută la vaci și juninci, iar la ovine cu 2 la sută.

La fondul de stat s-au livrat suplimentar 985 tone cereale, 171 tone floarea-soarelui, 205 tone cartofi, 24 tone carne, 190 hl lapte și alte cantități de produse agroalimentare în valoare de aproape 3 milioane lei.

O amplă activitate s-a desfășurat pentru îndeplinirea sarcinilor pe linie de îmbunătățiri funciare, executîndu-se peste 6 000 mc terasamente, 3 000 ml canale, precum și desecarea a 8 ha de teren din cadrul fermei zootehnice.

Prin valorificarea resurselor locale, folosirea judicioasă a fondurilor proprii și printr-o largă antrenare a cetățenilor la acțiunile de muncă patriotică pentru înfrumusețarea și buna gospodărire a localității, au fost realizate obiective economice, social-culturale și dotări edilitar-gospodărești în valoare de aproape 6 milioane lei.

Consiliul popular, dînd glas voinței locuitorilor comunei de a traduce neabătut în viață hotărîrile Congresului al X-lea și ale Conferinței Naționale ale partidului, sarcinile rezultate din documentele Plenarei C.C. al P.C.R. din noiembrie 1973, adresează tuturor consiliilor populare comunale, tuturor locuitorilor satelor și comunelor din întreaga țară chemarea la întrecere pentru îndeplinirea și depășirea sarcinilor de plan pe anul 1974, în principal la următoarele obiective :

### I. ÎN DOMENIUL ECONOMIC

**A. ÎN AGRICULTURĂ**

1. Acționînd cu fermitate pentru aplicarea legii fondului funciar și intensificarea lucrărilor de desecare, de scurgere a apelor și de corectare a excesului de umiditate a terenurilor, se va asigura cultivarea întregii suprafețe arabile de 4 838 ha existente în comună, precum și folosirea integrală în scopuri productive a tuturor suprafețelor din centrele gospodărești. În acest scop se vor efectua lucrări de desecări și îndiguiri pe o suprafață de 20 ha și de combatere a eroziunii solului pe 275 ha.

2. Se va fertiliza peste plan, cu îngrășăminte chimice și naturale o suprafață de 450 ha teren arabil și 350 ha pășune.

3. Se va continua acțiunea de amenajare a pășunilor, începută în anul 1972, ajungîndu-se la sfîrșitul anului 1974 la o suprafață de 350 ha pășune din cele 555 ha, ceea ce va contribui la obținerea unei producții duble de masă verde.

4. Se vor mai obține, de asemenea :

— depășirea planului producției medii la ha cu 230 kg la grîu, cu 410 kg la porumb pentru boabe, cu 2 500 kg la cartofi, cu 200 kg la fasole, cu 220 kg la mazăre, cu 300 kg la măzăriche, cu 8 000 kg la legume, precum și depășirea producției medii planificate cu 130 litri lapte pe vacă furajată, cu 0,300 kg lînă pe oaie tunsă etc. ;

— sporirea efectivelor de animale planificate în anul 1974 cu 180 taurine, din care 95 vaci și juninci și cu 240 ovine ;

— ca urmare a creșterii producției vegetale și animale, comuna noastră va livra statului, peste plan, 145 tone grîu, 220 tone porumb, 20 tone fasole, 500 tone cartofi, 35 tone mazăre, 30 tone măzăriche, precum și 30 tone carne, 800 hl lapte de vacă și 25 hl lapte de oaie, 400 kg lînă și altele :

— de la gospodăriile populației se vor achiziționa, peste plan, circa 15 tone carne, din care peste 4 tone carne de porc, 10 mii bucăți ouă, 150 hl lapte și 500 kg lînă.

5. — Prin realizarea angajamentelor asumate, producția globală planificată a cooperativei agricole de producție va fi depășită cu 1,2 milioane lei, iar averea obștească va fi în anul 1974 cu 11 la sută mai mare față de anul 1973 ; veniturile pe un membru cooperator vor crește cu circa 14 la sută, iar fondul de dezvoltare va crește cu 1,5 milioane lei.

6 — Stațiunea pentru mecanizarea agriculturii care își desfășoară activitatea pe raza comunei va realiza în anul 1974 o producție globală cu 13,7 la sută mai mare decît cea planificată și reducerea cu 2 la sută a cheltuielilor la 1 000 lei venituri.

**B. ÎN ACTIVITĂȚI CU CARACTER INDUSTRIAL ȘI DE PRESTĂRI SERVICII**

Se vor realiza următoarele :

— depășirea cu 11 la sută a planului producției marfă industrială și cu 12 la sută a planului de prestări de servicii către populație ;

— valorificarea prin Întreprinderea AGROCOOP a unor produse de artizanat, în valoare de peste 250 mii lei.

— realizarea unor venituri suplimentare la bugetul comunei din valorificarea resurselor locale și prestări de servicii de 500 mii lei.

**C. PRINTR-O MAI RAȚIONALĂ FOLOSIRE A COMBUSTIBILULUI ȘI ENERGIEI ÎN TOATE SECTOARELE DE ACTIVITATE**

— se va obține o economie de 25 tone motorină, 45 mii kW energie electrică și 50 tone combustibili solizi.

**D. PRIN UNITĂȚILE COMERȚULUI SOCIALIST**

— se va desface populației un volum suplimentar de mărfuri în valoare de 650 mii lei.

**E. LUCRĂRI PENTRU DEZVOLTAREA ECONOMICO-SOCIALĂ A COMUNEI**

— construirea unui bloc cu 8 apartamente și darea în folosință pînă la data de 23 August 1974;

— construirea a două creșe, una în centrul de reședință al comunei și alta în satul Dumbrăvița, precum și un punct sanitar în satul Vașcani ; asigurarea mobilierului și aparaturii necesare, prin autodotare;

— darea în folosință a 3 magazine sătești și reamenajarea depozitului de combustibili solizi ;

— construirea unui atelier-școală la centrul de reședință al comunei și a unei terase pentru activități cultural-artistice și distractive în aer liber ;

— extinderea parcului de la palatul „Al. I. Cuza", prin plantarea unei suprafețe de 2,5 ha de arbori și arbuști ;

— construirea unei sere în suprafață de 500 mp și extinderea peninierei silvice comunale cu 0,30 ha ;

— pe terenurile neproductive și mlăștinoase se vor amenaja două iazuri cu o suprafață de 6 ha, care vor asigura extinderea terenurilor irigate ;

— efectuarea de reparații capitale la conducta de apă din satul Dumbrăvița pe o lungime de 4 km, termoficarea școlii generale din satul Vașcani și construirea unui număr de 5 fîntîni.

— Majoritatea acestor obiective se vor realiza prin contribuția în bani și în muncă a locuitorilor comunei. De asemenea, prin munca patriotică a cetățenilor se va mări gradul de viabilitate a drumurilor comunale pe o lungime de 25 km.

### II. ÎN DOMENIILE CULTURAL-EDUCATIV, ÎNVĂȚĂMÎNT ȘI SĂNĂTATE

Se vor intensifica acțiunile pentru dezvoltarea la toți locuitorii comunei a conștiinței socialiste înaintate, promovarea în întreaga viață socială a principiilor eticii și echității socialiste, cultivarea atitudinii înaintate față de muncă și avutul obștesc.

— Va lua ființă o formație de teatru și se va îmbogăți corespunzător conținutul programelor formațiilor artistice existente. De asemenea, se va organiza un număr de cinci duminici cultural-sportive cu participarea tuturor formațiilor artistice și sportive din comună, la care vor fi invitați și locuitorii comunelor vecine.

La cele patru cursuri ale universității populare existente în comună vor fi atrași încă un număr de 75 de cursanți, astfel că această formă de pregătire multilaterală a locuitorilor va fi frecventată în anul 1974 de 150 cursanți.

— Se va urmări integrarea strînsă a învățămîntului cu producția, modernizarea procesului instructiv-productiv, generalizarea învățămîntului de 10 ani și cuprinderea în învățămîntul preșcolar a tuturor copiilor. În acest sens, va lua ființă pe lîngă S.M.A. Ruginoasa un cerc al „micilor mecanizatori", va continua dotarea celor patru laboratoare școlare, se va pune un mai mare accent pe utilizarea microfermelor școlare existente, iar atelierele-școală vor fi profilate, prin autodotare, pe meseriile de lăcătușerie și electrotehnică.

— Cu sprijinul consiliului de conducere al cooperativei agricole de producție vor fi pregătiți cel puțin 20 tineri cooperatori în cunoașterea și mînuirea tractorului și agregatelor, care să asigure, în perioadele de vîrf, cadrele necesare.

— Pentru ocrotirea sănătății populației, în atenția cadrelor medicale va sta în permanență igienizarea comunei și în special zonele mai periferice ; se va extinde dispensarul uman, iar cabinetul stomatologic va fi înzestrat cu aparatură nouă.

Se vor asigura, totodată, condiții igienice în școli, grădinițe, localuri publice și în celelalte unități social-culturale de pe teritoriul comunei.

Consiliul popular, toți locuitorii comunei vor depune eforturi ca în cinstea celui de-al XI-lea Congres al Partidului Comunist Român și aniversării a trei decenii de la eliberarea țării noastre de sub jugul fascist, să îndeplinească în mod exemplar angajamentele asumate, convinși fiind că astfel ne vom aduce contribuția la traducerea în viață a înțeleptei politici a partidului nostru, de înflorire a scumpei noastre patrii — Republica Socialistă România.

**CONSILIUL POPULAR AL COMUNEI RUGINOASA**

### *Telegramă adresată C. C. al P. C. R., tovarășului Nicolae Ceaușescu*

Participanții la sesiunea Consiliului popular al comunei Ruginoasa din județul Iași, care a avut loc vineri, 28 decembrie, au hotărît să cheme la întrecere toate consiliile populare, pe toți cetățenii din comunele și satele patriei pentru realizarea și depășirea sarcinilor de plan pe anul 1974.

Cei prezenți la sesiune au adresat o telegramă Comitetului Central al partidului, tovarășului **NICOLAE CEAUȘESCU**, în care se spune, între altele:

**Raportăm conducerii de partid, dumneavoastră personal, iubite tovarășe Nicolae Ceaușescu, că, sub conducerea organelor și organizațiilor de partid, oamenii muncii din comuna noastră au obținut și în acest an rezultate deosebite în toate domeniile de activitate.**

**Dînd glas hotărîrii cetățenilor comunei de a întîmpina cu rezultate tot mai bune Congresul al XI-lea al partidului și cea de-a 30-a aniversare a eliberării patriei de sub jugul fascist, am adresat tuturor consiliilor populare comunale, tuturor locuitorilor din comunele și satele întregii țări, o mobilizatoare chemare la întrecere pentru îndeplinirea și depășirea sarcinilor de plan pe anul 1974, conștienți fiind că în acest fel ne vom aduce contribuția la realizarea înainte de termen a sarcinilor planului cincinal.**

**Exprimîndu-ne adeziunea deplină față de politica internă și externă a partidului, vă asigurăm, mult stimate tovarășe secretar general, că, sub conducerea organelor și organizațiilor de partid, oamenii muncii din comuna Ruginoasa nu-și vor precupeți eforturile, vor mobiliza toate forțele și resursele de care dispun pentru îndeplinirea întocmai a angajamentelor asumate, contribuind astfel la dezvoltarea economico-socială a localității, la înflorirea scumpei noastre patrii — Republica Socialistă România.**

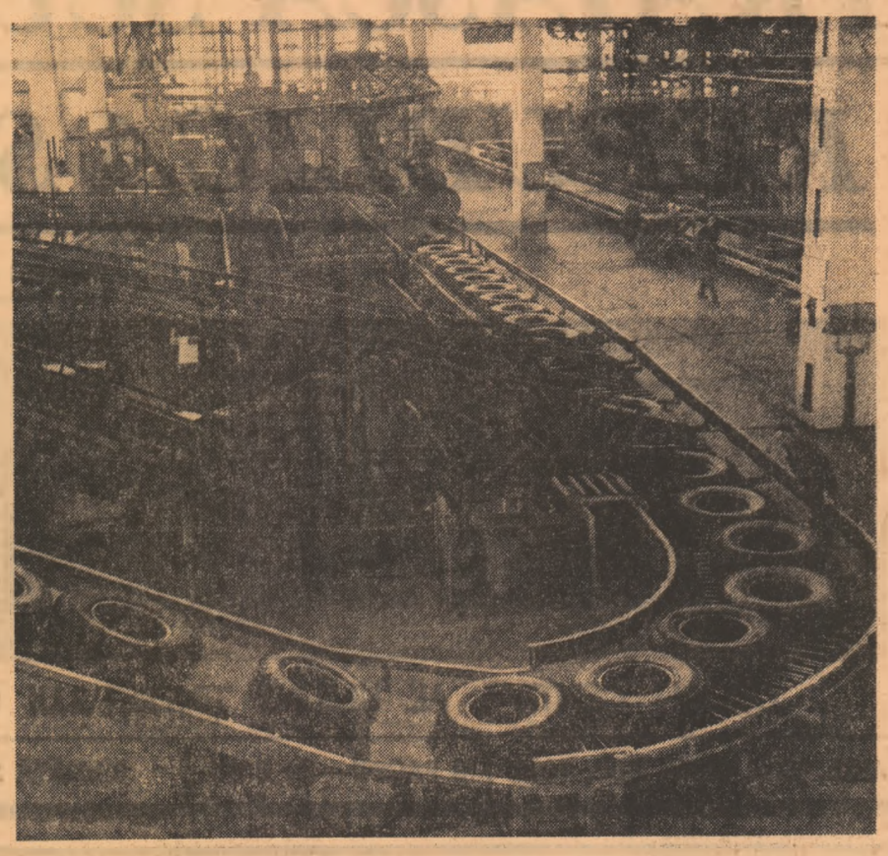

*Intîi pe banda tehnologică iar, mai apoi, pe benzile de asfalt.*

REPERE '74

# MODERNIZAREA PRODUCȚIEI

*(Urmare din pag. 1)*

fabricării unei game mai largi de produse tuberculostatice. Să mai amintim, de asemenea, domeniul **lacurilor și vopselelor**, ca materiale de protecție anticorosivă, unde se vor realiza noi sortimente destinate ambalajelor din industria alimentară, precum și cel al **prelucrării cauciucului**, care va înregistra în nomenclatorul de produse noi un nou tip de anvelopă de tractor cu carcasă radială.

**— În ce măsură realizarea acestor noi produse va fi asigurată pe baza concepției proprii ?**

— Potențialul științific înalt de care dispune rețeaua de cercetare a ministerului asigură **asimilarea a peste 90 la sută din totalul produselor noi și reproiectate pe baza cercetărilor proprii.** Evitarea importului de licență, fără a face nici cel mai mic rabat calității, a constituit și constituie o sarcină primordială pentru lucrătorii din acest sector. Dintre reușitele lor, care vor cunoaște, în 1974, etapa intrării în producție, aș aminti cercetările pentru obținerea sulfurii de carbon din metan, a poliadipatului de propilenglicol — produs important în prelucrarea maselor plastice —, sau tehnologia românească de fabricație a uleiurilor destinate transmisiilor automate din industria constructoare de mașini.

**— Pentru că ați amintit de calitatea noilor produse, ce șanse de competitivitate au ele pe piața mondială ?**

— Foarte bune. Tehnologiile de fabricare a noilor produse le asigură acestora un înalt grad de eficiență economică și o calitate la nivelul exigențelor internaționale. Garanție în acest sens stă și girul unor prestigioase competiții mondiale ale inteligenței tehnice, unde invențiile românești s-au impus. **Numai în ultimii trei ani, inventatorilor din domeniul chimiei le-au fost acordate nu mai puțin de 26 de medalii de aur.** Dintre acestea menționez „Procedeu pentru purificarea acetonei", distins cu aur la ediția 1972 a Salonului internațional al invențiilor de la Viena, „Procedeu și catalizator pentru oxidarea hidrocarburilor", medaliat cu aur la Nürnberg în 1971, sau „Medicament antibiotic și antituberculos" premiat cu aur la Nancy, 1973 etc.

Sînt create în continuare premisele ca prin activitatea specialiștilor din sectorul de concepție, România să se numere printre țările care produc — cu titlu de specializare — unele produse de mare interes pentru piața mondială.

# ISTORIE DEMNĂ

*(Urmare din pag. 1)*

*lile sau spitalele înălțate, ci la nivelul de gîndire al oamenilor, la starea lor de cultură, la deosebirea fundamentală dintre preistoria spirituală, conjugată cu o stare de suflet umilită, de odinioară, și istoria conștientă și plină de demnitate, pe care o trăiesc oamenii astăzi.*

*N-am ambiția să formulez distanțele — astronomice — dintre felul cum arăta industria noastră acum treizeci de ani și nivelul pe care l-am atins în cincinalul pe care îl scurtăm, cu fiecare zi, acum, spre satisfacția noastră unanimă. Aceeași depărtare, de nemăsurat, poate fi evocată atunci cînd e vorba de universități, școli, creșe, teatre, cărți. În treizeci de ani, România a parcurs un drum ce ar fi cerut, în alte condiții, veacuri. Dar poate că izbînda cea mai de preț, constituind mîndria noastră națională, e felul cum este privită, azi, România în lume. Eram, cu trei decenii în urmă, o țară ce purta povara politicii lipsite de demnitate a unei monarhii fără altă ambiție decît propria ei înavuțire. Trăim vremea de fericire și îndrituită satisfacție cînd vedem că numele ROMÂNIA și numele CEAUȘESCU sînt pretutindeni rostite cu cel mai deplin respect și cu cea mai desăvîrșită admirație. Izvorăsc aceste sentimente unanim mărturisite, din politica de înțelepciune a României, din faptul că poporul român nu nutrește decît aspirații mult nobile : de muncă și creație pașnică, de pace și deplină înțelegere între oameni și națiuni. Pe steagurile noastre naționale e înscrisă o stemă : a Republicii. Fiecare element al acestei steme e un simbol al luptei poporului român întru dobîndirea fericirii sale.*

*Fie ca anii ce vin să sporească strălucirea stemei noastre, spre gloria străbunilor, spre fericirea celor care ne vor urma !*

# LA NOI, REPUBLICA...

*(Urmare din pag. 1)*

cîmpurile de luptă asupra tiraniilor celor mai bine organizate" (N.D. Cocea, la 1924) „... La noi, de peste 50 de ani încoace, comuniștii au dat deplină strălucire ideii de republică, integrînd-o într-o ideologie a descifrării sensurilor sale cele mai adînci prin asociere cu lupta pentru socialism și prin gîndul că reala ei ființare înseamnă mișcare și revoluție".

Iar atunci cînd, în 1947, în prag de an nou, avea să se producă o puternică schimbare în fața politică a țării, strigătele de bucurie împletite în entuziasmul maselor de oameni adunate peste tot consemnau deopotrivă victoria Republicii și continuitatea aspirației. „Să trăiască, să-nflorească, Republica Românească", „Muncitori, țărani, soldați, Republica s-apărați", „Muncitori, soldați, țărani, toți sîntem republicani", „Să muncim și să luptăm, Republica sănălțăm" erau atunci, în 1947, în miez de iarnă și de revoluție, lozinci care veneau din străfunduri. Din aceleași străfunduri din care veneau, ritmate cu viguroasă percepție a noului de urmașii făuritorilor Mioriței regenerările folclorice : „Noi ți-am spus, drăguț cocon / Ia mai dăte jos din tron / Căci, făr'de Măria Ta / Tot ne curge Dunărea / Foaie verde, bob negară / Ce mai veselie-n țară / Plîng ciocoii de s-omoară / C-a plecat vodă din țară / Au zburat pogoanele / S-au dus milioanele / Ce se fac cucoanele ?"

La noi, așadar, în structurile mișcate peste timpuri ale României, o ideologie și o simțire cosubstanțiale au triumfat asupra unui transplant de regalitate, ce s-a dovedit nu numai fraudulos și anacronic, ci și străin de interesele vitale ale poporului român.

În urmă cu 26 de ani, îndată după abdicarea ultimului produs dintr-o galerie monarhică de tristă amintire, guvernul adresa poporului o proclamație în care România, sub noua ei înfățișare de republică mult gîndită și așteptată, era numită „Patria tuturor celor ce muncesc, cu brațele și cu mintea, de la orașe și sate". Patria s-a conservat pînă astăzi astfel, în deplinătatea sensurilor acestor cuvinte, înălțîndu-se peste ani, prin urarea și munca tuturor, făcînd din forma politică atunci cîștigată un instrument de progres și de stăruitoare încredere în viitor.

Se cuvine acum, la împlinirea unui an din cel de al doilea sfert de veac al său, să ne gîndim odată în plus la cinstirea ei, a celor care au năzuit spre ea și i-au împlinit nașterea, a celor care îi dau astăzi spor și tărie. Republica are vîrsta tinereții mature, pe care o poartă distribuită în milioane de existențe pe tot cuprinsul ei. Generațiile ei îi formează avuția cea mai de preț. Cresc în ea, odată cu ea.

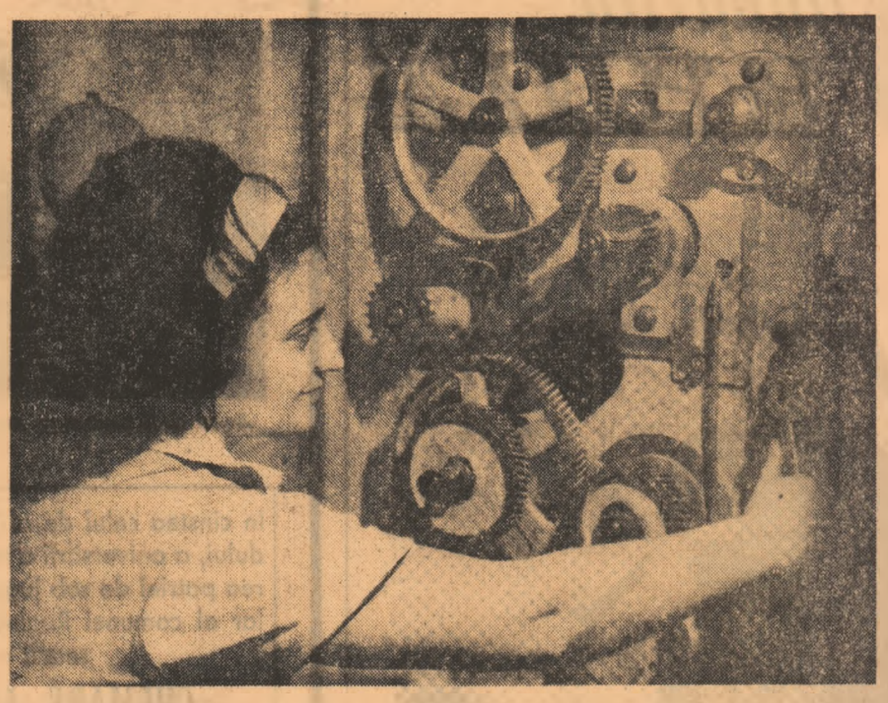

*Fabrica Unirea Cluj : utecista Aurelia Cîmpeanu face unele „retușuri" la mașina de filat bumbac cardat.*

● SERIALUL „SCÎNTEII TINERETULUI" ● SERIALUL „SCÎNTEII TINERETULUI" ● SERIALUL „SCÎNTEII TINERETULUI" ●

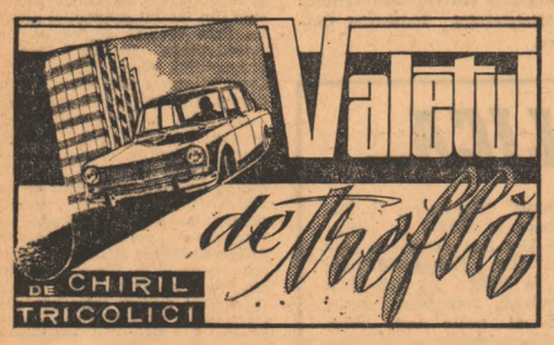


## (VIII)

Morel hotărî să verifice dacă fetele locuiau într-adevăr la Hotelul Astoria, de ala le și dăduse întîlnire în holul hotelului. O verificare în prealabil, nu strică.

Funcționarul de la recepție se arătă foarte amabil, căută în registru numele de Erika și Emma : Da, locuiau de șase zile aici în hotel.

— Germania Federală ? ceru el precizări.

— Exact. Am dori și noi două camere.

— Îmi pare rău, nu mai avem nici o cameră liberă.

— Domnișoarele sînt sus ?

Funcționarul de la recepție se întoarse spre panoul cu chei și clătină capul.

— Nu, cheile sînt aici.

Găsiră în cele din urmă două camere la hotelul Park, dar întorcîndu-se la Astoria și instalîndu-se la ora opt în holul hotelului, constatară că fetele nu se grăbeau deloc să-și facă apariția. Renunțară în cele din urmă și ca să verifice dacă nu sînt sus în cameră, trecură din nou pe la recepție.

— La cinci minute după ce-ați plecat dumneavoastră, au venit și duduile. Le-am spus că au fost căutate. Au ieșit acum o oră, o oră și jumătate în oraș. N-au mai revenit de atunci, arătă funcționarul spre panoul cu chei.

— Și-au găsit alți tipi, dracu să le ia ! făcu Nythan cu ciudă, cînd ieșiră în stradă.

— Am pierdut de pomană o grămadă de timp.

— Recuperăm mîine. Ce-ar fi să mai așteptăm cinci sau șase minute ?

— Pentru orice eventualitate, intrăm prin Iugoslavia. Nu cred că este o diferență prea mare de drum. Ne uităm mîine pe hartă. Da, intrăm prin Iugoslavia, hotărî Morel.

— Te gîndești totuși la ceva ?

— Mă gîndesc la orice. O să ne uităm pe hartă, poate intrăm în România prin două puncte diferite. Și de ce nu, unul din noi prin Bulgaria. Tu, pentru că ești cu Porsche-ul.

— Să mai așteptăm cinci-zece minute, tot n-avem ce face.

— Și dacă am pleca încă astă-seară de aici ?

— Ce rost are să mergem noaptea pe drum ? nu fu de acord Nythan. Avem camere...

— Poate e mai bine să sosim în România cu o zi înainte...

— Spuneai că n-ai o zi fixă. Că trebuie să aștepți să te caute. Că poate dura și o lună așteptarea asta !..

— Tu faci ce-ți spun eu ! se simți o anumită duritate în vocea lui Morel.

— Bine, tu hotărăști, spuse Nythan supus.

Morel știa că n-avea nici un sens să pornească noaptea la drum, era stăpînit însă de o nervozitate pe care nu și-o putea explica și apoi trebuia pus și Nythan la punct. Nu strica să-i amintească că el e șeful în povestea asta.

Nu fusese încă în Răsărit niciodată, auzise în schimb destule, și mai ales că prea mulți își bagă nasul în treburile tale. Fusese instruit o săptămînă întreagă și i se atrăsese atenția foarte serios asupra acestui lucru care nu constituia în nici un caz o plăcere.

A doua zi plecară spre Pecs, trecură pe la unsprezece granița Iugoslaviei, după patruzeci și cinci de kilometri intrară pe așa-zisa autostradă Zagreb—Belgrad, sosind în jurul orei șapte seara în capitala Iugoslaviei. Străbătuseră peste șase sute de kilometri, nu mai avea rost să continue drumul.

Dimineața, examinînd harta orașului, Nythan părăsi hotelul mult mai devreme și urcîndu-se în mașină, ieși pe șoseaua ce ducea la Niș, cu ramificație spre Sofia. Își verifică spatele, după cincizeci de kilometri apucă pe un drum secundar care constituise vechea legătură cu Nișul și se întoarse la Belgrad. Nu intră însă în oraș, alegînd șoseaua de centură, ieși pe drumul ce ducea spre granița românească.

Calculaseră bine timpul necesar acestei manevre : la zece și treizeci de minute îl ajunse pe Morel din spate și cînd se convinse că a fost observat de acesta, reduse viteza pentru a-l lăsa să se îndepărteze o bucată de drum.

La punctul de frontieră, formalitățile nu durară prea mult, controlul vamal se termină și mai repede, o simplă formalitate aproape, și Morel se trezi în țara în care avea de îndeplinit misiunea. Nu crezuse că o să fie atît de ușor, nu știa nici el de ce, dar avusese impresia că o să-i fie scotocită mașina.

Nu teama, impresia doar, pentru că aparatul de emisie-recepție era integrat perfect în radioul cu care mașina era livrată de fabrică : modificările puteau fi constatate numai la demontarea — piesă cu piesă. Difuzorul era cel normal, iar drept microfon servea butonul din stînga.

Opri în Timișoara ca să bea o cafea și, în pofida obiceiului său de a nu bea alcool dimineața, ceru un coniac. Se înțelesese cu Nythan ca acesta să nu oprească în oraș, urmînd să-l aștepte pe drum, cu zece-cincisprezece kilometri înainte de Lugoj. Se urcă în mașină plin de bună dispoziție și simțind foame, din cauza coniacului, se gîndi el, scoase un baton de șocolată din cutia bordului.

Fiecare din ei luară masa în alt oraș. Morel într-un restaurant din Drobeta-Turnu Severin, Nythan la Craiova, se așteptară reciproc, continuîndu-și drumul apoi spre Pitești. Morel avea însemnată autostrada pe hartă, dar ieșind din oraș pe o șosea doar cu două benzi de circulație, își dădu seama că greșise drumul cu toate că, își spunea el, respectase întocmai indicatoarele de direcție. Hotărî să întrebe.

Reduse viteza și zărind la lumina farurilor un camion oprit pe marginea șoselei, frînă în spatele lui. Fu momentul în care îl depăși Nythan, dobîndocul era aproape să-l atingă. Îl întrebă pe șofer, da, acesta era drumul care ducea la București. Probabil că era vechea șosea, gîndi el, întorcîndu-se la mașină. Pipăi cu talpa piciorului : beton. Perfect !

Pe măsură ce se depărta de oraș, șoseaua se desaglomeră, îl depăși, lăsîndu-l în urmă pe Nythan și dădu drumul la radio. Simțise nevoia de puțină muzică, ca atunci cînd se plictisea rulînd pe autostradă, îl obosiseră cei aproape șapte sute de kilometri parcurși. Acceleră ca să-și gonească somnul, viteza avea să-l țină încordat. Acul urcă la 140.

Pietrele kilometrice nu putea să le citească, dar după calculele sale, nu mai rămăsese mult pînă să intre în București. Traversă o pădure, la ieșire — un viraj și, deodată, în lumina farurilor sale apăru o barieră lăsîndu-se. Acționă instinctiv frîna, dîndu-și seama că nu se mai poate face nimic, se feri de volan, aplecîndu-se spre scaunul din dreapta.

Citroenul intră în brațul barierei, îl rupse în două, trecu de calea ferată, ricoșă în soclul de beton din stînga, pe care era montat mecanismul celui de-al doilea braț al barierei, îl reteză ca pe un chibrit și se opri înfigîndu-se într-un dîmb de pămînt ce se ridica ca un perete în spatele acestuia.

(va urma)

# UN CREZ FIERBINTE INIMA ROSTEŞTE

GEORGE CHIRILĂ

## *Imn la zidirile patriei*

Puterea minţii pururi înţeleaptă
Ridică-n patrie adînci grădini
Şi ochiul treaz prefigurează fapta
Ca fluviul răsfringîndu-se-n lumini.

Ci iată cum, mult dincolo de noapte,
Sublim arde carola nemuririi,
Livezile sînt, peste iarnă, coapte —
Firul cu plumb dă cumpăna zidirii.

Se zămisleşte imn în ciocîrlii,
Pragul se-nconjoară de orizont senin
Cele ce sînt ca dorurile vii
Dintr-un tărîm al hărniciei vin.

Suflet al meu, tu nu te ştii sărac,
Pădurea-n ramuri duce aripi zvelte,
Temeiul firii s-a-ntregit prin veac
De-aceste braţe ctitorind unelte...

In hronicul acestui timp e scris
Un crez fierbinte, inima-l emană. —
Să dea lumină fiecare vis
Nutrit de-o naţiune suverană...

ION CRÎNGULEANU

## PRAGURI DE ŢARĂ

Dulce Patrie şi noroc de iubire
Aici unde frumoasele vîrste se-ntîlnesc
Cu tot universul venit să respire
Prin razele soarelui, şi el omenesc ;

Voi fire de iarbă şi fire de focuri
Şi umeri puternici, voi frunţilor tinere
Şi voi curcubeie pe la mijlocuri,
Voi steaguri, voi flăcări purtate pe umere ;

Şi brazde şi ploi, voi praguri de ţară
Înflorind răbdător şi adînc, din lumină
Cînd însuşi Luceafărul, de frumuseţi, ne-nfioară
Iar lumea aceasta rodeşte deplină ;

Un cîntec mai tînăr, o rază mai clară
Mereu, comunist şi uman se desprind
Din gurile noastre, din piept, din unelte şi din vioară
Izvorînd din Partid.

Şi tu, vîrsta noastră comunistă, splendidă
Ca un zbor spre noianuri de stele curate
Fie-vă glasul — cristalină erupţie —
Din pieptul acestui pămînt, din această Cetate !

NICOLAE DRAGOŞ

## *Spre zborul fără de egal*

Mereu îşi cearcă versul cale
spre înălţimea nepereche
unde din flăcări de furnale
din nopţi de vise şi de veghe
se-adună flamurile tale

mereu îi caut drum privirii
spre zborul fără de egal
scris din cerneala amintirii
şi-a jertfei pentru ideal
pe-nalta frunte-a omenirii

mereu spre inimă deschid
fereastra soarelui-idee
şi-n veacul lumii, veac lucid
las versul inima să-şi deie
pentru lumina ta, Partid !

## CU INIMA

Stejar din vremuri, la hotară
cu inima te caut, ţară

sînt gliei doar o rădăcină
ce-ţi duce drumul spre lumină

porţi glas de dor şi viitor
în frunzele foşnind uşor

neîntrecută-n veci comoară
cu inima te caut, ţară !

DORU MOŢOC

## *REPUBLICA*

La ceasul alb al zorilor de zi
Vii amintiri prind iarăşi să se cearnă,
Din clipa cînd republica sui
In dimineaţa limpede de iarnă.
Cădea zăpada-n fulgerări de stea,
Rotindu-se a horă peste fire,
De parcă-un ris de fată se topea
Pe depărtarea ştearsă şi subţire
Iar oamenii treceau cu pas ne-nfrînt
Către o vreme de-mpliniri, deplină
De parcă pogorise pe pămînt
O tainică şi limpede lumină
...De-atunci atîţia ani s-au petrecut,
Cum se petrec pe-ntinsul zării norii,
Şi ţara a-nflorit şi-a renăscut —
Coloană infinită de victorii —
Iar noi, înalţi şi însetaţi de zbor,
Rotunzi în gînd, în visuri şi în vrere,
Suind prin timp din veşnicii de dor,
C-o Dunăre imensă de putere,
Stră luminăm pe fulger de vultani
Urarea noastră, grea de-atîta soare :
Republică de cîntec, la mulţi ani,
Spre zările-mplinirii viitoare !

FLORENTIN POPESCU

## PASĂREA DE LUMINĂ

Dimineaţa intră-n odaie
deschizîndu-mi ferestrele larg
şi-mi coboară pe prag
drumul spre albastrele zări
pasărea de lumină ;
ziua, lîngă umărul meu,
pasul mi-l face mai drept, mai frumos
şi-un imens curcubeu
peste sufletul pur — albatros —
desface pasărea de lumină.
Tînăr, cresc la hotar de izvoare,
la hotar de pămînt şi de cer
precum nalţii stejari lîngă soare,
îmi veghează drumul nou şi înalt
pasărea de lumină.
In gînd, în tăcere, în vis
în creştere, — trup, în vioară
în sacra-mplinire, în zbor, în idee
pasăre de lumină, creşti, nume de ţară !...

VIOREL VARGA

## STATUI DE CUTEZANŢĂ

Să ridicăm, prieteni, paharul plin de sori —
Statui de cutezanţă-nălţate-ntru tăria
Crimpeiului de veac rotit în flori,
In cinstea ţării noastre, România.

Vom scrie-n bronzul dur cîntările vieţii,
In amfore de timp vom aduna lumini
Multiplicînd surîsul dimineţii
Cum seva se multiplică-n tulpini.

Fii binecuvîntată prin vremuri Maică-Ţară,
Imnuri să se înalţe deasupra ţărnei tale ;
Iată se-ncheie timpul rotund a primăvară
Naşteri vestind şi roade viitoare.

Să ridicăm paharul la ceasul cînd dansează
In sărbătoare pure ninsori peste castani ;
Cu inimi preacurate, ca pruncii, îţi urează
Cei cununaţi de-a pururi cu tine — La mulţi ani !

scînteia tineretului

EDIȚIE SPECIALĂ

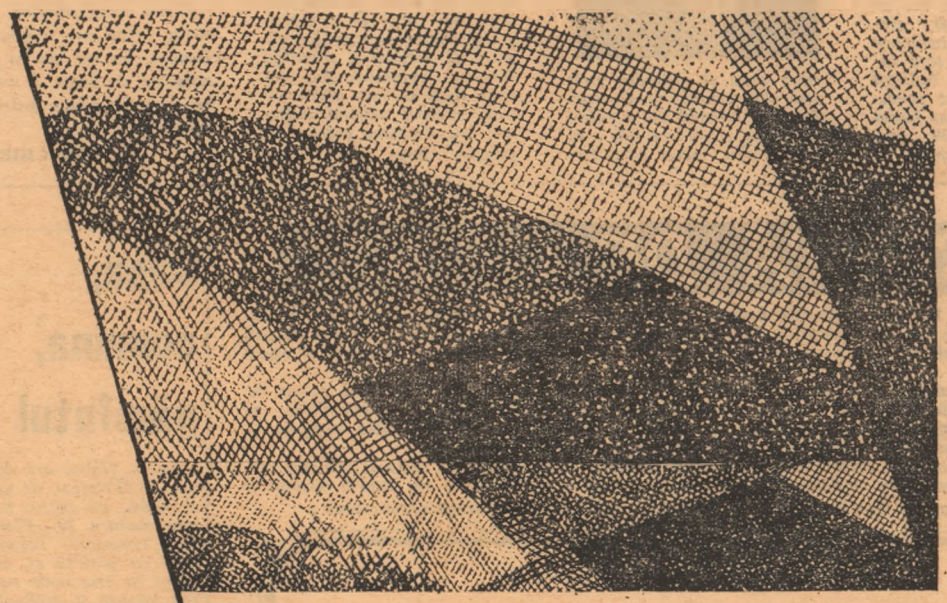

# „La mulți ani, REPUBLICĂ!"

Fotomontaj de PUSZTAI GEORGETA

# INIMA ȘI FAPTA

Anul trecut, la această dată, sărbătoream împlinirea unui sfert de veac de la ziua în care poporul, abolind monarhia, proclamase trecerea puterii politice în mîinile sale. Aniversam, desigur, atunci, săvîrșirea unui act istoric, momentul primului pas spre înfăptuirea revoluției socialiste, dar în același timp, omagiam și un trecut glorios, lupta purtată de întregi generații de înaintași care și-au făcut din ideea de republică un stindard și un crez de viață. Pentru că între ziua în care Nicolae Bălcescu scria: „Puterea statului și drepturile lui trebuie să fie în mîna poporului" și aceea în care, de la tribuna ședinței jubiliare a M.A.N., tovarășul Nicolae Ceaușescu afirma: „La 30 Decembrie 1947 poporul român și-a luat soarta în propriile mîini, instaurînd Republica Populară Română, patria tuturor celor ce muncesc cu brațele și cu mintea de la orașe și sate" — între aceste date istorice se așează un singur drum, cel al trecerii de la idee la faptă, cel al împlinirii unor năzuințe seculare.

Trăim, astăzi, în republica pe care ne-am dorit-o noi înșine, construim țara pe care au visat-o în adîncul inimii înaintașii noștri, întregul popor de-a lungul existenței sale milenare. Victoria deplină a socialismului în România, principala cucerire a acestei epoci scurse de la proclamarea republicii, a fost și ea o idee la care au aspirat cu trup și suflet înaintașii și este acum o realitate care se desăvîrșește cu participarea neprecupețită a fiecăruia dintre noi, sub conducerea încercată a partidului comuniștilor. Năzuințele dintotdeauna ale maselor populare de mai bine, de mai drept, de mai frumos, își găsesc astăzi întruchipare concretă în fiecare realizare a unui popor liber, stăpîn pe soarta sa, în fiecare din cuceririle dobîndite în acești 26 de ani de existență a puterii populare. De la actul naționalizării, expresie a voinței unanime de a prelungi puterea politică printr-o alta, de ordin economic, pînă la angajamentele și hotărîrea oamenilor muncii de a îndeplini actualul cincinal înainte de termen, de la cele patru milioane de analfabeți, tristă moștenire a tristei orînduiri trecute, pînă la generalizarea învățămîntului de zece ani, este un alt drum, același, care consfințește o nouă etapă istorică. Este drumul care continuă și duce mai departe, în vreme și în noi înșine, ceea ce au început generațiile anterioare.

Un drum și o epocă ce nu se pot considera încheiate acum și aici. Noi aparținem țării, țara aparține viitorului, ceea ce înseamnă că viitorul însuși ne aparține și că avem datoria să facem tot ce ne stă în putință pentru a-l aduce mai aproape de noi, de cele mai nobile visuri ale celor de altădată. Faptele noastre de astăzi se așează și ele, firesc, în continuarea năzuințelor de acum și de demult și fiecare nou an sărbătorit cu prilejul proclamării republicii aduce alte argumente în sprijinul unei politici consecvent îndreptate spre bunăstarea omului, spre fericirea lui. Eforturile desfășurate pe toate planurile vieții economice și sociale, pentru edificarea societății socialiste multilateral dezvoltate, se răsfring și se concentrează în nivelul de trai al omului, în viitoarea înfățișare a României socialiste, proiectată pe coordonatele de evoluție ale țărilor avansate din lume. Ofensiva conștiinței, declanșată prin programul de îmbunătățire a activității ideologice, de așezare a relațiilor sociale pe principiile eticii și echității socialiste, se regăsește și ea în cîștigurile trainice ale unui profil moral-politic înaintat, ale unui om care nu poate fi, nici el, altfel decît multilateral dezvoltat. Patria este sinonimă cu pulsațiile inimii unui întreg popor și este de la sine înțeles că fiecare dintre noi trebuie să-și potrivească ritmul inimii după acela al evoluției întregii țări. Ne pregătim de pe acum pentru aniversarea a trei decenii de la eliberare, pentru Congresul XI al partidului, pentru toate evenimentele care semnifică noua istorie a patriei.

D. MATALA

# O parte din ființa mea

*Un lot întins pe cîteva zeci de kilometri, chenar de brațe și de unelte, de planuri și de mașini ultramoderne în jurul apei sălțărețe a Someșului Cald. Un maistru neașteptat de tînăr* Gheorghe Manoliu, *omul care poartă pe umeri răspunderea lucrărilor de la Mărișelu.* Cel mai tînăr șef de lot *din cadrul giganticei amenajări hidroenergetice de pe Someș.* Cel mai apreciat șef de lot — *pentru că aici,* la Mărișelu, *au fost doborîte toate normele, atît la construcțiile de suprafață, cît și la cele din subteran. Galeria de fugă,*

*centrala de beton și oțel de sub munte, alte și alte lucrări de care se alătură, firesc, cifre consemnînd uluitoare deznodări de termene, economii de milioane și milioane. Fapte și cifre care înglobează* PASIUNEA, *dar și* PRICEPEREA ORGANIZATORICĂ *deosebite ale maistrului Gheorghe Manoliu, dar, mai cu seamă, dragostea lui măstuisită pentru pămîntul țării, pentru oamenii acestui pămînt.*

*— Am înțeles să-mi iubesc țara în acest fel,* CONSTRUIND — Făurind generatoare de lumină. *Am ucenicit la Bicaz, am muncit la Argeș, apoi, cu mîndrie de moldovean, la Valea Uzului.*

Și îmi e drag pămîntul patriei o dată mai mult pentru că în el e încorporată și o parte din ființa mea, *ceea ce a rămas din mine în toate aceste locuri care produc astăzi kilowații necesari oamenilor, țării.*

*Păstrez în ochi, în minte, în inimă, toată această lumină.*

**OVIDIU PĂUN**

*Cînd apar aceste rînduri, cargoul „Slatina", pe care se află tînărul mecanic* Mihai Păun, *trece din Mediterană în Oceanul Atlantic, este departe de țară și se va depărta încă multe zile. Înaintea plecării din Galați, unde nava a fost încărcată cu cherestea, am urcat pe punte și l-am cunoscut alături de tovarășii lui de lungi călătorii, de dor de țară și de bucurii. Am vrut să-i știu cele mai răscolitoare sentimente trăite în acest an.*

*— Oriunde mă aflu, gîndul mi-i legat mereu de patrie. Acolo, pe ocean, sau pe meleaguri străine, mă gîndesc acasă, dar în imaginea mea casa înseamnă țara întreagă, acest pămînt îndrăgit și mereu dorit. Să vă povestesc ultimul voiaj. Am plecat tot din Galați, pe 20 septembrie. Cînd am ajuns la Londra, cea mai mare bucurie a fost întîlnirea cu Virgil Cătuneanu, reprezentantul nostru comercial, care ne-a*

*adus ziare și știri din țară. Am citit ziarele cu lăcomie. Apoi, în metroul din Londra, cînd am văzut un afiș al O.N.T.-ului, inima mi-a tresărit cu putere. Erau trecute acolo cîteva localități românești. Mi-am amintit de ele, de frumusețile pămîntului*

# Scrisoare de acasă

*nostru. Ajungînd în Belgia, la Anvers, am ieșit să mă plimb pe străzi. Mergeam abătut, nu simțeam singur. Dar în dreptul unei vitrine m-am oprit brusc. Era o librărie. Și acolo, printre alte cărți, am văzut pe o monografie chipul secretarului general al partidului, tovarășul Nicolae Ceaușescu. Am stat mult timp în fața acelei vitrine. Aveam sufletul tulburat, îmi simțeam patria aproape, lîngă mine... Sau îmi amintesc de Libia, de portul Bengazi. Acolo ne-am întîlnit cu un grup de constructori români. Am vorbit despre orașela noastre, despre Carpații și Bărăganul nostru. Dar privindu-i pe acei constructori, pe care îi vedeam prima oară în viață, nu mai simțeam nevoie de cuvinte. Ei înșiși, chipurile lor, erau o parte din patrie.*

*Aceleași gînduri îmi împărtășesc și Ion Vecerdea, șeful de echipaj, și alți tineri de pe cargoul „Slatina" care în această zi trece din Mediterană în Atlantic. Dar ei vor citi aceste rînduri mai tîrziu, cînd vor ajunge la Londra. Le vor citi ca pe o scrisoare de acasă, o scrisoare care le aduce patria aproape.*

**ION CHIRIC**

# ANCHETĂ DE OPINIE

**Patria încorporează tot ce a dobîndit poporul român, de-a lungul veacurilor, prin muncă susținută și, de multe ori, cu mari sacrificii. Patria este tot ceea ce a rămas durabil, învingînd timpul, îmbogățindu-l. Patria este o punte peste timp, arcul voltaic care leagă între ele generații și epoci istorice.**

**Veac după veac, ecourile mari ale iubirii de patrie au exprimat durerea poporului, setea de dreptate socială și națională. Însă patria noastră de astăzi înseamnă libertate, suveranitate și demnitate, înseamnă garantarea drepturilor la muncă și învățătură, aspirație către progres și civilizație. Noi constelații strălucesc astăzi pe firmamentul iubirii de patrie.**

**Patria păstrează neîntinate farmecul și privilegiul tinereții. Orice vîrstă am avea și oriunde am lucra, dragostea de patrie ne însuflețește la fel iar tinerețea ei nepieritoare ne insuflă energii și hotărîri pe măsura anilor săi. Este firesc, de aceea, să ne întrebăm și să ne răspundem mereu :**

# ce este, ce înseamnă patria pentru mine

# Casa, comuna, pămîntul

Maria Weber *are două fetițe. Wilhelmina, de șase ani, și Erika, de patru. Soțul ei este maistru la „Electrometal" Timișoara. Trăiesc laolaltă cu părinții ei, la Orțișoara, în casa unde s-au născut bunicii și străbunicii familiei. Pînă la improprietărirea din '45 au fost țărani săraci. După mai multă vreme de dialog, am întrebat-o: ce înseamnă pentru ea pămîntul acestei țări? Obrajii i s-au împurpurat, cuvintele i se poticneau. A tăcut pentru ca în cele din urmă să răspundă simplu : „Totul".*

*În 11 ani de zile, de la terminarea școlii generale,*

*numărul normelor convenționale realizate de ea nu a fost niciodată mai mic de 380. În 1973 a făcut 350. Altele, cu doi copii mici, ar sta acasă... „Nu pot, totdeauna mi-a plăcut cîmpia, vara spicul grîului, toamna foșnetul porumbului. În 1964 conducerea cooperativei m-a trimis la odihnă la Sinaia. În anul următor m-am căsătorit. Împreună cu soțul am fost la Soveja, după aceea în alt an la București. Atunci am văzut cît de multe s-au făcut în această țară. Anul trecut am petrecut opt zile la Varna și Burgas. La anul am dori să mergem în Ungaria. Nu pot spune că am fost plecată departe de casă, că am călătorit mult, dar de fiecare dată dorul întoarcerii între ai mei îmi dă mereu ghes".*

*Acest dor, pentru Weber Maria, înseamnă reîntîlnirea cu oamenii și tradițiile lor, cu obiceiurile de sărbătoare, cu chiriștul și horele din sat, cu polca și sorocul din satul vecin. Înseamnă a reîntîlnire cu pămîntul. Pentru că ne a mai spus Maria Weber : „Mie și soțului meu ne place să călătorim, să vedem lumea și obiceiurile de prin alte părți. Dar să plecăm și să ne întoarcem mereu în casa unde ne-am născut, la pămîntul acesta".*

**ION DANCEA**

# Un diamant cu patruzeci de fațete

*Patria înseamnă pămîntul unde m-am născut. Grădinița veșnic verde pe întinsul căreia bobocii florilor au culori vii, mereu altele, și se deschid în izbucniri de lumină. Patria înseamnă pentru mine și pămîntul a cărui istorie este încununată de gloria atîtor viteji voievozi.*

*Privesc în jurul meu. Văd tineri care astăzi, prin munca și învățătura lor, dăruiesc patriei o nouă istorie.*

*Oamenii patriei noastre sînt asemenea unor cavaleri ai hărniciei care, în lupta lor cu cincinalele, biruiesc prin muncă. Și eu aș vrea să pot munci asemenea lor, dar deocamdată mă pregătesc pentru munca pe care o voi depune cînd voi fi om în toată firea.*

*Din excursiile pe care le-am făcut prin toată țara, de la Mare pînă la Carpați, din București la Iași, imaginația mea și-a creat o vedere asupra patriei, asemuind-o cu o piatră prețioasă ale cărei patruzeci de fețe răspîndesc căldură, lumină și fericire.*

*Patria ne oferă nouă, copiilor, condiții de învățătură, săli de sport, locuri de foacă, parcuri, învățătură gratuită și multe, multe altele. Toate acestea trebuie răsplătite prin muncă și cinste. Acesta e gîndul meu despre patrie.*

**TUDOR DRAGU**
*elev, clasa a VII-a C,*
*Școala nr. 164, București*

# Dăruire și identificare

*Sînt ceasuri în care omul, gîndindu-se la el, se gîndește la țară. Și atunci îi cîn în minte versuri, cîntece pe care le-a auzit, pe care le-a învățat, poate le cîntă ori le recită în gînd, și se întreabă : ce am făcut și ce fac pentru această țară care e patria mea? Am să evoc un moment din care cred că se poate desprinde un răspuns la această întrebare.*

*E vorba de inundațiile din primăvara anului 1970. Eram staglar. Apa venea și venea mai mult decît amenințătoare. În depozitul în care începuse să pătrundă aveam peste 1 000 kg cianură și cîteva tone de carbid. În contact cu apa, carbidul înseamnă explozie. Cianura cred că știe oricine ce înseamnă. În orice caz, totul putea să însemne moarte, distrugere. Nu s-a întîmplat acest lucru pentru că eu și cu alți tineri am dus la loc ferit substanțele periculoase. Atunci nu ne-am gîndit la pericolul căruia ne-am expus, ci la ce se putea întîmpla dacă noi nu am fi acționat. Am fost însă învățați de partid să acționăm prompt, energic. Învățăm să restituim țării măcar o fărîmă din ceea ce ne-a dat ea.*

*Și, fiindcă spuneam că sînt ceasuri în care omul, gîndindu-se la el se gîndește la țară, acum este un astfel de ceas. Un ceas dens în Istoria României socialiste. Un ceas de bilanț. Și noi, care avem aceeași vîrstă cu republica, simțim cum ne identificăm cu ea și atunci ne hotărîm din nou să ne dăruim ei, să o facem mereu mai frumoasă.*

**IOSIF SCHULLE,**
*inginer. Întreprinderea „Electromureș" Tg. Mureș*

# 26 DE ANI, 26 DE TREPTE ÎN ISTORIE

*Răsfoind colecția „Scînteii tineretului"*

**Există o istorie a manualului școlar, aceea din care învățăm epoci și date, din care luăm cunoștință de evenimente prin rezultatul lor final, fără a intra în amănuntele desfășurării faptelor. Există însă și o istorie a întîmplărilor cotidiene, a evenimentelor fierbinți ce se consumă sub ochii contemporanilor. Din aceste rădăcini adînci își trag fără întrerupere sevele și filele de manual peste care se apleacă frunțile copiilor. Ziarul nu este, desigur, o carte de școală dar este poate mai mult decît atît. Este o cronică vie a zilelor și întîmplărilor, urmărite din imediata apropiere și consemnate cu operativitatea pe care o cere faptul cotidian. Este un răboj pe care evenimentele se crestează pe parcursul împlinirii și imediat după împlinirea lor. Simpla răsfoire a colecției ziarului oferă o imagine dinamică a treptelor pe care le urcă istoria de-a lungul propriei sale deveniri.**

## 1948

Este anul naționalizării. La 11 iunie principalele mijloace de producție au fost trecute în mîinile celor ce muncesc. Odată cu acest moment puterea economică a poporului este definitiv cucerită.

## 1949

În ajunul sărbătoririi a doi ani de la proclamarea Republicii, „Scînteia tineretului" aduce la cunoștința cititorilor săi o știre de ultimă oră : „a fost dată în circulație linia ferată Salva-Vișeu care leagă Maramureșul de restul țării".

## 1950

A treia aniversare a republicii coincide cu adoptarea de către Marea Adunare Națională a primului plan cincinal de dezvoltare a economiei naționale, continuare firească a operei de construcție planificată a societății socialiste începută cu primele planuri anuale.

## 1951

În unul din ultimele numere ale ziarului din acest an întîlnim o știre laconică : în satele și comunele raionului Suceava s-a aprins pentru prima oară lumina electrică. Se încheia primul an de la punerea în practică a planului decenal de electrificare.

## 1952

Ca urmare a noii etape de dezvoltare a țării, a schimbărilor calitative petrecute în sinul societății socialiste, a consolidării puterii populare, Marea Adunare Națională adoptă o nouă constituție a republicii. Ea înscrie la loc de cinste rolul partidului în viața politică și de stat a României.

## 1953

Sub genericul „O nouă victorie pe frontul construcției socialiste", ziarul inserează un remarcabil eveniment consemnat în bilanțul politicii de industrializare socialistă a țării : la București este dată în exploatare Uzina „Autobuzul" care fabrică autobuze cu marca „Made în România".

## 1954

Sub o fotografie care reprezintă imaginea unui autocamion găsim următoarea explicație : Uzinele „Steagul Roșu" din Brașov au început să producă, alături de tractoare, și cele dintîi autocamioane românești.

## 1955

„La termocentrala Paroșeni din bazinul carbonifer Valea Jiului au început probele primului turbogenerator de 50 000 kw, cel mai mare turbogenerator instalat pînă acum în țara noastră". Cu această informație publicată în numărul din 28 decembrie, ziarul nostru marchează ultimul mare succes înregistrat la încheierea primului plan cincinal.

## 1956

Ca un rezultat al politicii partidului de a așeza industria în centrul dezvoltării economice, în acest an, pentru întîia oară, industria și construcțiile au ponderea majoritară, 50,8 la sută, din volumul venitului național.

*ROMÂNIA REVOLUȚIONARĂ* — *Desen de C. D. ROSENTHAL*

## 1957

Miercuri, 25 decembrie, pagina 1 : „în preajma aniversării unui deceniu de la proclamarea republicii, laminorul de țevi fără sudură de la Roman – cel mai mare și mai modern agregat de acest fel din sud-estul Europei – a fost dat în exploatare".

## 1958

Într-un comentariu pe marginea desfășurării procesului de transformare socialistă a agriculturii se consemnează un eveniment istoric – în cursul anului 1958 sectorul socialist a ajuns să cuprindă mai mult de jumătate din locuitorii satelor, adică peste 1 700 000 de familii.

## 1959

Are loc inaugurarea complexului de locuințe din Piața Palatului din Capitală, al cărui centru îl constituie clădirea noii săli a Palatului Republicii.

## 1960

Se desfășoară Congresul al VIII-lea al P.C.R. care subliniază că în România a fost creată baza economică a socialismului, trecîndu-se la etapa desăvîrșirii construcției noii societăți.

## 1961

O știre de prima pagină : a început construcția primelor linii de 220 kv din România ; mii de tineri se angajează ca muncitori pe șantierele de construcții energetice. Anul 1961 marchează astfel un important pas pe calea dezvoltării resurselor energetice ale țării.

## 1962

Cel de al 15-lea an de la proclamarea republicii înscrie, odată cu încheierea cooperativizării agriculturii, victoria deplină a socialismului în patria noastră. În numeroase reportaje se relevă faptul că, răspunzînd chemării Conferinței pe țară a țăranilor cooperatori, toți absolvenții promoției 1962 a învățămîntului agronomic au hotărît să meargă să lucreze în cooperative agricole de producție.

## 1963

În ziua de 30 decembrie la Onești a intrat în producție Fabrica de polistiren. Este anul în care la fiecare 18 zile s-a dat în funcțiune o întreprindere de importanță republicană și la fiecare 8 zile o secție nouă industrială ; anul în care a fost construit cel de-al 15 000-lea strung românesc, a fost livrat cel de-al 100-lea motor Diesel electric românesc, a fost lansat la apă cel de-al zecelea cargou românesc de 4 500 de tone.

## 1964

În cinstea zilei republicii, constructorii din Galați, Brăila, Focșani și Tecuci au dat „la cheie" peste 1 350 de apartamente. Știrea este semnificativă pentru o realitate definitorie : dezvoltarea economică a țării a determinat importante creșteri în ceea ce privește nivelul de trai. În acest an vînzările de mărfuri cu amănuntul prin comerțul de stat au fost de 4,4 ori mai mari decît în 1950, iar soldul depunerilor populației la C.E.C. a crescut cu 33,4 la sută față de anul precedent.

## 1965

Congresul al IX-lea al P.C.R. deschide noi perspective dezvoltării societății românești ; în întreaga țară se intensifică eforturile pentru creșterea eficienței economice, pentru perfecționarea tuturor relațiilor sociale și lărgirea democrației socialiste.

## 1966

Luînd cuvîntul de la tribuna celui de-al VIII-lea Congres al U.T.C., tovarășul Nicolae Ceaușescu a subliniat că „în tot ce s-a construit în acești ani, în fiecare fabrică și uzină ridicate pe pămîntul patriei, în toate marile succese obținute în dezvoltarea industriei socialiste, sînt încorporate și hărnicia și entuziasmul tinerilor muncitori".

## 1967

În articolul „Școala românească în două decenii" se relevă că în țara noastră există 74 de studenți la 10 000 de locuitori, față de 17 cîți erau în 1938. Este anul în care statisticile internaționale au consemnat că ocupăm un loc de frunte în lume în ceea ce privește durata învățămîntului gratuit și obligatoriu.

## 1968

An de importante realizări în economie, în știință, în cultură, în toate domeniile de activitate. O știre apărută în ziar se încadrează sugestiv în acest tablou : a fost adusă în țară Coloana – străveche unitate de măsură a marilor dimensiuni materiale și spirituale ale patriei.

## 1969

Citim în ziar că în acest an au fost necesare numai 122 de zile pentru obținerea întregii producții a anului 1960. Este anul în care Congresul al X-lea al partidului a elaborat programul făuririi societății socialiste multilateral dezvoltate.

## 1970

Hidrocentrala de la Porțile de Fier a livrat primii kilowați-oră de lumină.

## 1971

Primul an al actualului cincinal. Un grafic publicat în „Scînteia tineretului" relevă că în acest an creșterea producției industriale și agricole se reflectă sintetic în faptul că venitul național a crescut cu 12 la sută față de 1970.

## 1972

„Făcînd bilanțul celor 25 de ani care au trecut de la instaurarea Republicii, putem aprecia că rezultatul principal al muncii și luptei desfășurate în această epocă a fost asigurarea victoriei depline a socialismului în patria noastră". Sînt cuvintele rostite de tovarășul Nicolae Ceaușescu la ședința consacrată celei de a XXV-a aniversări a republicii.

## 1973

„Joi, 20 decembrie. În această zi din preajma aniversării Republicii. Capitala patriei a trăit un eveniment cu adînci și multiple rezonanțe în viața noastră artistică și culturală – inaugurarea noului edificiu al Teatrului Național „I.L. Caragiale".

*

Intrăm în cel de al 27-lea an al istoriei...

**A. VASILESCU**
**TRAIAN GINJU**

**Memoria documentelor**

# PUTERNICĂ, LIBERĂ, PE SOARTĂ STĂPÎNĂ

**România s-a impus în conștiința lumii contemporane ca țară a unui popor liber, independent, hotărît să-și aducă contribuția la făurirea păcii, a dreptății și înțelegerii între toate statele. Aceste trăsături ale maturității politice, înțelepciunii și sensibilității poporului român au dobîndit la 30 Decembrie 1947 consacrarea pe plan juridico-statal.**

**După cum se știe, România era pînă atunci o monarhie constituțională. Așadar, îmbrăca o formă de stat burgheză. După 23 August 1944, în viața țării noastre s-au produs schimbări în conținutul puterii de natură să-i confere un caracter democratic. Totuși, forma de stat frîna dezvoltarea țării pe drumul socialismului.**

**Proclamarea Republicii Populare Române, la 30 Decembrie 1947, a reprezentat crearea statului democratic de tip socialist. Și-au găsit astfel împlinire idealurile pentru care au militat cei mai buni fii ai poporului — libertatea și independența patriei, dreptul celor ce muncesc de a fi singurii stăpîni ai destinului lor. S-a înfăptuit, în deplinătatea cuvîntului, suveranitatea poporului la noi în țară.**

**Documentele vremii — la care facem apel în pagina de față — rețin imagini și fapte semnificative privind evenimentele de la 30 Decembrie 1947.**

## Din cronica zilei de 30 Decembrie

**30 decembrie 1947 — orele 18.** Posturile de radio ale României au făcut cunoscută întregii țări vestea că regele Mihai a abdicat și că a fost proclamată republica. Această știre — care a fost primită cu entuziasm de întregul popor — sintetiza în cîteva cuvinte întîmplări și fapte care aveau să înscrie în istoria patriei un eveniment epocal: deplina cucerire a puterii politice de către popor.

**30 decembrie, dimineața.** Sosesc în Capitală regele Mihai și regina mamă.

**Orele 12,15.** La palatul din șoseaua Kiseleff se prezintă dr. Petru Groza, președintele Consiliului de Miniștri, și Gheorghe Gheorghiu-Dej, secretarul general al C.C. al P.C.R. În convorbirea cu regele se reafirmă faptul că evenimentele din România impun schimbarea formei de stat: monarhul este sfătuit să accepte o despărțire prietenească. După aproape două ore și jumătate de „tratative" — timp în care s-a sfătuit cu mama sa și cu persoanele din anturaj — Mihai a semnat actul de abdicare.

**Orele 15,30.** Are loc o ședință a Consiliului de Miniștri, dr. Petru Groza dă citire actului de abdicare semnat de Mihai, relevînd modul specific în care a fost înlăturata monarhia. Președintele Consiliului de Miniștri a declarat: **„Utilizînd o expresie a reginei mame, poporul a făcut azi divorț — și decent, și elegant — de monarhie. Voiau să se știe pretențioșii — și aceasta este foarte important — că lucrul acesta s-a făcut cu cumințenie, la timpul său".**

În ședința Consiliului de Miniștri a fost adoptată o proclamație a guvernului către popor, în care se consemna hotărîrea de instaurare în România a unei forme republicane de guvernămînt.

**Orele 19,10.** Începe ședința extraordinară a Parlamentului, sub președinția lui Mihail Sadoveanu. Într-o atmosferă solemnă, Adunarea Deputaților a consfințit abolirea monarhiei și proclamarea Republicii. Dr. Petru Groza a prezentat proclamația adresată poporului de către guvern. Adunarea Deputaților a luat act de renunțarea lui Mihai atît pentru el cît și pentru urmașii săi, la toate prerogativele și a aprobat în unanimitate proclamația guvernamentală **A fost votată în unanimitate legea de constituire a statului român în republică populară.**

*Membrii Prezidiului provizoriu la scurt timp după alegerea lor în înaltul for.*

*Demonstrație în București sub lozinca „Trăiască Republica Populară Română".*

## Mesajul adresat poporului în noaptea Anului Nou 1948, prin posturile de radio, de către prof. C. I. Parhon, în numele Prezidiului provizoriu al R. P. R.

**Cetățeni și cetățene,**

**Poporul român și-a dobîndit acum libertatea de a-și da forma de stat cea mai potrivită cu aspirațiile sale firești: republica populară.**

**Regimul democratic, înfăptuit după eliberarea de sub jugul cotropitorilor hitleriști și al slugilor lor, prin munca, priceperea și avîntul celor mai buni fii ai poporului, se întărește astfel și mai mult. Nici o piedică nu mai stă acum în calea dezvoltării depline a democrației noastre populare, menită să asigure tuturor celor ce muncesc, cu brațele sau cu mintea, de la orașe și de la sate, bunăstarea materială și culturală, și care să constituie garanția suveranității și independenței țării noastre.**

**Noua formă de stat — republica populară — deschide larg calea pentru înfăptuirea tuturor năzuințelor creatoare ale poporului nostru, pentru noi cuceriri democratice pe tărîmul economic, politic și social, pentru îmbunătățirea nivelului de trai al celor ce muncesc, pentru Republica Populară Română, puternică, liberă și independentă.**

**Măreațe înfăptuiri ne așteaptă pe toți în anul ce vine. Totul depinde acum numai de munca și destoinicia noastră, de iubirea noastră față de popor și de republica noastră populară, de devotamentul fiecăruia pentru propășirea țării.**

## ACTUL DE ABDICARE

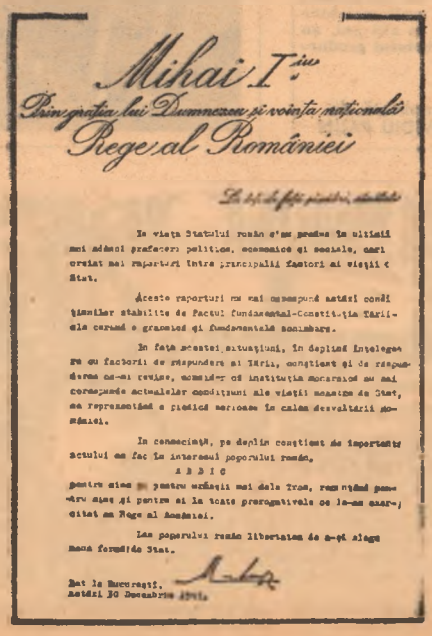

*Mihai I-iu*

*Prin grația lui Dumnezeu și voința națională*

*Regele al României*

*La toți de față și viitori, sănătate!*

În viața Statului român s'au produs în ultimii ani adînci prefaceri politice, economice și sociale, care creînd noi raporturi între principalii factori ai vieții de Stat.

Aceste raporturi nu mai corespund actuei condițiuni stabilite de Pactul fundamental-Constituția țării, cărui e granitul și fundamentala schimbare.

În fața acestei situațiuni, în deplină înțelegere cu factorii de răspundere ai Țării, conștient și de răspunderea ce-mi revine, consider că instituția monarhică nu mai corespunde actualelor condițiuni ale vieții noastre de Stat, ea reprezentînd o piedică serioasă în calea dezvoltării noastre.

În consecință, pe deplin conștient de importanța actului ce fac în interesul poporului român,

A B D I C

pentru mine și pentru urmașii mei dela Tron, renunțînd pentru mine și pentru ei la toate prerogativele ce le-am exercitat ca Rege al României.

Las poporului român libertatea de a-și alege noua formă de Stat.

Dat la București,
Astăzi 30 Decembrie 1947.

## *Puternic ecou în presa internațională*

„Pravda" *(U.R.S.S.)*: *„Succesele obținute de poporul român dovedesc din nou lumii întregi forța vitală nelimitată a acestui tip de stat — republica populară"*

„Borba" *(Iugoslavia)* *„Poporul iugoslaviei se bucură de marea victorie a democrației române — proclamarea Republicii Populare Române. Aceasta constituie victoria forțelor democratice în luptele lor pentru construcția țării și întărirea democrației"*

„Bashkimi" *(Albania)* *„Poporul albanez, împreună cu toate națiunile democratice, privește cu admirație dezvoltarea democrației române și urează poporului român noi succese în această direcție"*

„Robotnicesco Delo" *(Bulgaria)* *„Înlăturarea monarhiei însemnează consolidarea definitivă a democrației populare în România".*

„L'Humanité" *(Franța)*: *„Victoria republicii în România contribuie la bilanțul pozitiv cu care se încheie anul pentru forțele democrației din lumea întreagă".*

„Le Drapeau Rouge" *(Belgia)*: *„Poporul român a devenit suveran deplin în țara sa, ceea ce deschide larg drumul spre dezvoltarea democrației populare"*

## „Hora libertății — de la un capăt la altul al țării"

Parlamentul a semnat actul de naștere al republicii. A fost ales, totodată, dintre personalitățile vieții publice, științifice și culturale ale țării, un Prezidiu al republicii din care făceau parte C. I. Parhon, Mihail Sadoveanu, Ștefan Voitec, Gheorghe Stere, Ion Niculi.

Documentele vremii consemnează fapte care relevă într-un mod elocvent că starea de spirit din țară era favorabilă actului istoric al abolirii monarhiei și proclamării republicii. „Scînteia" din 2 ianuarie 1948 redă sugestiv acea atmosferă însuflețitoare: **„Pe străzi și în piețele publice manifestațiile au luat caracterul unor mari serbări populare. În sunetele fanfarelor muncitorești și muzicilor militare, muncitori, ostași, elevi, studenți, ofițeri, femei, tineri și bătrîni, au încins de la un capăt la altul al țării hora libertății".**

Pe adresa instituțiilor republicane soseau numeroase moțiuni, scrisori și telegrame. **„Ca cetățene și ca mame** — se scria în telegrama Comisiei centrale de pregătire a organizației unice de femei — **vă asigurăm că vom sta ferm în slujba înălțării noului tronc de viață a statului nostru, patria tuturor celor ce muncesc cu brațul și cu mintea de la orașe și sate".** Iar studenții bucureșteni, într-o moțiune adresată noului prezidiu și guvernului, subliniau: **„Convinși fiind de importanța actului săvîrșit pentru realizarea unei vieți mai bune și mai luminoase poporului nostru, ne luăm angajamentul ca alături de muncitorimea și țărănimea truditoare să luptăm mai departe pentru alte victorii ale democrației noastre populare, întărind unitatea tineretului muncitor cu tineretul studios"**

Răsfoim alte documente. În toate instituțiile se desfășoară o vie activitate politică. Armata și funcționarii publici depun jurămîntul de credință poporului și Republicii Populare Române. Organizațiile de masă continuă să-și exprime adeziunea față de actul de la 30 Decembrie.

De Anul Nou 1948, în timp ce în fața palatului mulțimea sărbătorea, prin hore și cîntece, proclamarea republicii populare, membrii guvernului, în frunte cu dr. Petru Groza, prezentau urări Prezidiului republicii. **„Destinul** — sublinia în cuvîntarea rostită cu acest prilej dr. Petru Groza — **v-a pus în situația de a prezida Republica Populară Română la începutul ei. Tînăra noastră republică se va consolida. Ea se va dovedi forma cea mai fericită pentru viața poporului român... Înaltul prezidiu simbolizează în ochii noștri pasul fericit pe care l-a făcut poporul, hotărîndu-se să aleagă drumul republicii populare, înăuntrul căreia cu toții împreună vom clădi o Românie fericită, independentă și suverană, ca un popor într-adevăr stăpîn pe destinul său".** Răspunzînd în numele Prezidiului provizoriu, Mihail Sadoveanu a arătat că: **„Republica Populară Română va fi țara păcii și a bunei învoiri între popoare. Republica noastră va fi patria dreptății pentru toți muncitorii de toate categoriile de la orașe și sate. Asupra acestei alcătuiri, așa cum dorim cu toții, va sta domnia adevărului și a dreptății"**

**ADRIAN VASILESCU**

# *Să urce națiunea spre comunism, în zbor!*

# PUTERI PE CARE LE-AM CUCERIT CA URMARE A CUCERIRII PUTERII POLITICE

## PUTEREA ECONOMICĂ

Ziua de 11 iunie 1948 marchează primul mare eveniment petrecut în țara noastră după proclamarea republicii, începutul revoluției socialiste. Odată cu acest moment principalele mijloace de producție au fost smulse pe cale revoluționară din mîinile claselor exploatatoare și trecute în stăpînirea celor ce muncesc, a întregului popor. Prin naționalizare a luat naștere sectorul socialist, lichidîndu-se în industrie contradicția dintre caracterul social al producției și însușirea privat capitalistă. Crearea proprietății socialiste, consfințită prin actul naționalizării, a deschis calea trecerii la conducerea planificată a economiei, la folosirea conștientă a legităților economice în interesul sporirii avuției naționale. S-au creat astfel premisele aplicării politicii de industrializare socialistă a României. Acesta a fost momentul cuceririi puterii economice.

## ÎNNOIRILE DIN VIAȚA SATULUI

Începută în 1949 și încheiată în primăvara lui 1962, transformarea socialistă a agriculturii a răspuns necesității de a extinde puterea economică a poporului și în viața țărănimii, prin crearea proprietății socialiste la sate, ceea ce a condus la generalizarea relațiilor de producție socialiste, la victoria definitivă a socialismului pe pămîntul României. Ca urmare a întăririi economice a întreprinderilor agricole de stat, a cooperativizării și înzestrării tehnice a agriculturii, a muncii pline de abnegație a țărănimii, România a devenit în scurt timp dintr-o țară „eminamente agrară" un stat cu o agricultură dezvoltată, așezată într-o măsură tot mai mare pe bazele industriei moderne. Puterea economică, prelungită și în mediul rural, avea să deschidă noi perspective de dezvoltare pentru satul românesc, înscriindu-l pe coordonatele de civilizație și progres ale întregii societăți.

## O NOUĂ STRUCTURĂ SOCIALĂ

Procesele de industrializare și cooperativizare, dezvoltarea pe toate planurile a activităților sociale au produs schimbări profunde și în fizionomia actuală a societății, au impus o nouă structură socială. Desființarea claselor exploatatoare, crearea proprietății socialiste, au determinat nașterea unor clase și categorii sociale de tip nou, bazate pe interese și idealuri comune. Clasa muncitoare a devenit clasa conducătoare a societății, țărănimea se afirmă tot mai mult ca o clasă înaintată, rezultat al industrializării și urbanizării vieții la sate, iar intelectualitatea, alcătuită din fiii celor ce muncesc, este apropiată de interesele maselor populare, slujește idealurile întregului popor. Relațiile de clasă de colaborare și prietenie favorizează un tot mai accentuat proces de omogenizare a grupărilor sociale, prin ștergerea deosebirilor dintre clasele și păturile sociale specifice orînduirii socialiste.

## UNITATEA ÎNTREGULUI POPOR

„Pe baza proprietății socialiste comune asupra mijloacelor de producție, a realizării în viață a principiilor repartiției socialiste, a comunității de interese între clasele și categoriile sociale ale societății noastre, ale tuturor oamenilor muncii, fără deosebire de naționalitate, se întărește și se afirmă unitatea întregului popor în jurul partidului și guvernului". Aceste cuvinte rostite de secretarul general al partidului, tovarășul NICOLAE CEAUȘESCU, vin să dea expresie adevărului istoric că, în condițiile socialismului, națiunea română este o națiune unitară, unitate chezășuită de faptul că politica internă și externă a statului corespunde celor mai profunde năzuințe ale poporului, că această politică se înfăptuiește ca rezultat al gîndirii și voinței generale a poporului, fiind pusă în slujba bunăstării lui, a înfloririi întregii țări.

## DEMOCRAȚIA SOCIALISTĂ

O altă mare cucerire a orînduirii noastre în anii puterii populare poate fi cuprinsă într-un singur cuvînt: democrația. Acum, poporul, în calitatea sa de posesor legitim al puterii, este chemat să-și spună cuvîntul în toate problemele care privesc destinele statului și ale sale. Crearea celor mai largi posibilități de afirmare a egalității în drepturi a tuturor cetățenilor, fără deosebire de naționalitate, între toți oamenii muncii, este platforma pe care se realizează o strînsă frăție și unitate de acțiune în eforturile dedicate înfloririi patriei comune. Participarea democratică a tuturor cetățenilor la viața economică, socială și politică a țării, măsurile luate pentru reprezentarea organizațiilor obștești și de masă în forurile cele mai înalte ale conducerii societății, în Marea Adunare Națională și în guvern, conturează cîteva din măsurile menite să stimuleze climatul democratic al vieții noastre sociale.

## ÎNCREDEREA ÎN TÎNĂRA GENERAȚIE

„În vederea asigurării unei mai bune coordonări și soluționări pe linie de stat și obștească a problemelor care privesc munca, viața și educația tineretului, este necesar ca primul secretar al C.C. al U.T.C. să fie membru al guvernului, avînd calitatea de ministru pentru problemele tineretului". Cuvintele sînt extrase din hotărîrea plenarei C.C. al P.C.R. din 29 noiembrie — 1 decembrie 1967 și marchează un moment de o deosebită însemnătate pentru activitatea organizației U.T.C.: prezența secretarului U.T.C. în toate organismele de conducere a vieții sociale, pînă la nivelul guvernului, înseamnă practic deschiderea unor posibilități nelimitate generației tinere de a-și spune cuvîntul în toate problemele importante ale societății. În aceeași plenară se și precizează, de altfel, că educarea și pregătirea multilaterală a tineretului este o înaltă datorie a partidului, a întregii societăți.

## GRIJA FAȚĂ DE OM

Pentru întîia oară în istoria țării, țelul suprem al societății a devenit omul, asigurarea unui nivel de trai tot mai îmbelșugat, satisfacerea pe toate planurile a nevoilor lui materiale și spirituale. Astăzi omul din societatea socialistă românească poate să ducă o viață liberă și demnă, rodnicia muncii lui garantîndu-i o viață din ce în ce mai bună, mai fericită.

## FACTORUL CONȘTIINȚĂ

Societatea noastră are în vedere, în același timp, crearea unui om multilateral dezvoltat. De aceea, în activitatea partidului și statului nostru, programul de educare socialistă a maselor, combaterea mentalităților retrograde, a parazitismului, a fugii de muncă, a obținerii oricărui cîștig dincolo de efortul propriu, ocupă un loc deosebit de important. Adaptarea în noiembrie 1971 a programului P.C.R. pentru îmbunătățirea activității ideologice, pentru așezarea relațiilor din societatea noastră pe temelia principiilor eticii și echității socialiste vine să demonstreze, așa cum sublinia tovarășul Nicolae Ceaușescu, „că la rîndul ei conștiința poate exercita o puternică înrîurire asupra mersului înainte al societății, că ideile înaintate, cucerind masele, devin o uriașă forță materială a progresului".

## ÎN CIRCUITUL MONDIAL AL VALORILOR

Succesele remarcabile obținute în construcția societății socialiste au permis României să-și intensifice participarea la diviziunea internațională a muncii, să-și aducă un aport crescînd la schimbul de valori materiale și spirituale între națiuni și popoare. Activînd pe plan internațional în lumina principiilor cooperării și colaborării multilaterale, țara noastră și-a dezvoltat neîncetat relațiile cu alte state, indiferent de orînduire socială. Ea întreține raporturi economice stabile cu 110 state din toate continentele globului pămîntesc, iar volumul comerțului exterior a fost în 1972 de 11 ori mai mare decît în 1950. Ca o apreciere generală a acestei realități este demn de subliniat faptul că în compoziția comerțului nostru exterior ponderea hotărîtoare revine produselor industriale, ceea ce înseamnă o schimbare radicală față de situația din trecut, cînd România era cotată pe plan internațional ca o țară prin excelență exportatoare de produse agricole.

## PRESTIGIUL ÎN LUME

Fidelitatea consecventă față de principiile colaborării între popoare, ale egalității în drepturi, respectului reciproc, dreptului fiecărui popor de a-și făuri propria-i soartă, activitatea dedicată instaurării unui climat de pace și coexistență pașnică în lume a contribuit la creșterea prestigiului țării noastre pe plan internațional. Inițiativele promovate de România la Organizația Națiunilor Unite și în alte organisme internaționale, contribuția adusă la pregătirea și realizarea conferinței general europene pentru securitate și cooperare, au însemnat tot atîtea prilejuri de afirmare a României ca un factor constructiv pe plan internațional. În acest context meritul esențial revine președintelui Consiliului de Stat, tovarășului NICOLAE CEAUȘESCU, a cărui activitate practică, prestigiul personal pe care și l-a cîștigat în rîndurile oamenilor de stat din lumea contemporană a transformat România într-o țară care se bucură de cea mai înaltă considerație. Contactele intense cu diverse personalități ale vieții internaționale, propunerile și sugestiile formulate pentru întemeierea principiilor menite să contureze cadrul raporturilor interstatale contemporane, vizitele întreprinse în țările lumii, sînt dovezi ale preocupării constante a României de a-și ocupa locul în rîndul națiunilor cu demnitatea și respectul cuvenit unei țări independente și suverane. Aprecierile călduroase făcute la adresa președintelui României socialiste sînt în egală măsură aprecieri la adresa țării cu ale cărei destine s-a identificat. În acest spirit, nu de mult președintele Statelor Unite, Richard Nixon, spunea: „El a dat dovadă de înțelepciune și înțelegere și a contribuit enorm la deschiderea unor dialoguri care, altfel, ar fi rămas, poate, închise pentru totdeauna". Sînt cuvinte care constituie o recunoaștere convingătoare a ceea ce este în momentul de față România socialistă pe plan internațional, datorită politicii înțelepte a partidului nostru.

Grupaj alcătuit de
TRAIAN GÎNJU

# POPORUL, REPUBLICA, IZBÎNZILE

## Mai mult, mai bine, mai repede!

*În primul său sfert de veac, republica a făcut paşi de secole pe drumul civilizaţiei. Drumul, însă, este departe de a fi încheiat. Ca răspuns la chemarea adresată de partid de a fi înfăptuite înainte de termen prevederile actualului cincinal, oamenii muncii din întreaga ţară s-au angajat într-o gigantică competiţie cu timpul, hotărîţi să dea forme concrete unei vibrante chemări adresate poporului de Conferinţa Naţională a partidului: cincinalul — în patru ani şi jumătate!*

*În industrie, în comerţ, în agricultură, în cercetarea ştiinţifică au fost făcuţi în acest an decisiv paşi importanţi în realizarea ţelului propus. Rînd pe rînd judeţele ţării, o serie de întreprinderi, de centrale industriale, de ministere au început să raporteze, încă din septembrie, îndeplinirea sarcinilor de plan pe primii trei ani ai cincinalului.*

*Integrată şi ea organic în eforturile întregului popor, întrecerea lansată de Biroul C.C. al U.T.C. — „Tineretul, factor activ în îndeplinirea cincinalului înainte de termen" — s-a bucurat de adeziunea unanimă a tinerilor comunişti, numeroase idei, propuneri, iniţiative luate pe plan local venind să-i dea conţinut şi valoare practică. Mai mult, mai repede, mai bine, iată un scop şi, în acelaşi timp, un mijloc prin care întregul nostru popor este hotărît ca, în următorii 10—12 ani să lichideze definitiv rămînerea în urmă, moştenire a trecutului, să păşească în rîndul ţărilor avansate din lume.*

**Exact cu un an în urmă, la 29 decembrie 1972, tovarăşul NICOLAE CEAUŞESCU, secretarul general al partidului nostru, spunea:**

*„Inaugurăm un nou sfert de veac al republicii noastre cu convingerea fermă că întregul popor va munci cu energie şi pasiune pentru a înfăptui şi de acum înainte, cu deplin succes, politica internă şi externă a partidului, pentru propăşirea economico-socială a ţării, pentru asigurarea triumfului comunismului în România".*

**Aşadar, 1973 este primul an dintr-un nou ciclu de 25 de ani ai republicii noastre libere, ai patriei socialiste. Primul dintr-un nou sfert de veac de legitimă şi autentică domnie a poporului. Primul dintr-un pătrar nou de secol, pe care oamenii cinstiţi, pricepuţi şi diriji ai acestor pămînturi sînt hotărîţi să-l umple cu fapte cît pentru o întreagă istorie.**

**Tinerii, uteciştii, cei născuţi odată cu republica sau în anii ei de lumină, aflaţi acum la răscrucea matură a vieţilor proprii, la ora unei capacităţi superioare de gîndire şi efort, s-au avîntat cu putere din acest an blocîl imagina României unul din primii săi lirici. Imaginile pe care vi le oferim vor să sugereze doar cîteva dintre realizările obţinute în acest cel dintîi an al celui de-al doilea sfert de secol.**

- **În cel de-al XXVI-lea an al republicii producţia globală industrială a României socialiste este de peste 25 ori mai mare ca în 1948.**
- **Faţă de 1948 industria metalurgică produce astăzi de 25 de ori mai mult oţel, de 19 ori mai multe laminate şi de 26 de ori mai multă fontă. În primele 14 zile ale lui 1973 a fost realizată întreaga producţie de oţel a anului 1948.**
- **În acest an industriile constructoare de maşini grele, maşini unelte şi produse electrotehnice au dat ţării în numai 6 zile tot atîtea produse cîte s-au realizat în întreg anul 1948.**
- **Zilnic se produc în România socialistă 90 000 tone cărbune, 23 000 tone oţel, 133 milioane kWh, 2 000 de televizoare şi 2 000 de aparate de radio, 160 de autoturisme, 3 milioane m.p. ţesături, peste 2 000 tone zahăr.**
- **În acest an s-au investit pentru dezvoltarea industriei noastre 93 miliarde lei din fondurile statului. Pentru anul viitor se prevede o creştere cu 20,7 la sută a acestei sume**

- **Se apreciază că producţia de cereale a acestui an a depăşit media perioadei 1970—1972, apropiindu-se de 17 milioane tone.**
- **În 1973 au fost utilizate pe ogoare peste 800 000 tone îngrăşăminte chimice, produse în totalitate de industria chimică românească.**
- **În cooperativele agricole lucrează azi cu 4 200 specialişti mai mulţi ca în 1965.**
- **Avem 17 institute de cercetări agricole şi 40 de staţiuni agricole experimentale.**
- **Au fost prezente în acest an pe ogoare 115 000 tractoare — toate româneşti! — şi 54 000 combine.**
- **Uzinele „Semănătoarea" au produs, în 1973, 3 000 de combine „Gloria", cu 550 mai multe decît se planificase.**
- **În fiecare oră se produc pentru agricultura noastră 6 tractoare.**
- **Producţia globală agricolă, vegetală şi animală a atins în 1973 cifra de 93,2 miliarde lei, cu circa 4 la sută mai mult ca anul trecut şi de aproximativ 3,5 ori mai mult ca în 1948.**

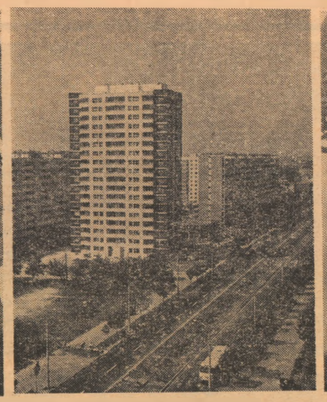

## În bătălie cu timpul, în întrecere cu noi înşine — pentru înfăptuirea hotărîrilor Congresului al X-lea al partidului şi ale Conferinţei Naţionale!

### Anotimpul entuziasmului

Muncitorii şi proiectanţii, inginerii şi tehnicienii, cercetătorii şi constructorii au adus ţării în 1973 **UN PRODUS GLOBAL INDUSTRIAL CU 15 LA SUTĂ MAI MARE CA ÎN 1972, productivitatea muncii inregistrînd un salt de aproape 10 la sută.**

Forţa economică a ţării a sporit masiv în acest an şi ca efect al intrării în funcţiune a **PESTE 570 NOI OBIECTIVE ŞI CAPACITĂŢI DE PRODUCŢIE.**

**Uzina cocso-chimică din Galaţi, Fabrica de oţeluri aliate din Tîrgovişte, Uzina de aluminiu din Tulcea, turnătoriile din Sibiu şi Cîmpina, Fabrica de elemente electrice auto din Sf. Gheorghe, întreprinderile chimice noi de la Piteşti, Bucureşti — Dudeşti şi Govora, noile fabrici de la Săvineşti** — care vor dubla producţia industrială a judeţului Neamţ —, **Fabrica de vagoane din Caracal, Întreprinderea textilă Slatina,** liniile de ciment şi var de la **Tg. Jiu, Aleşd sau Cîmpulung-Muscel,** iată cîteva repere ale unei posibile liste.

### Şantierele tinereţii

**În acest an, intîiul din cel de-al doilea sfert de veac al republicii, 15 000 DE TINERI BRIGADIERI, UTECIŞTI AFLAŢI PE 11 ŞANTIERE NAŢIONALE ALE TINERETULUI** şi-au inchinat energia, entuziasmul, priceperea unor mari obiective, unor investiţii de seamă ale cincinalului.

**La Lotru, la Someş ori la Rogojelu, ei au semnat in cartea de aur a făuritorilor de lumină.** Cîteva fapte numai sînt de ajuns pentru a demonstra cota înaltă a participării uteciste la realizarea acestor obiective gigant: **19 luni avans în străpungerea galeriei de fugă de la Someş; montarea cu 40 de zile mai devreme a celui de-al doilea rotor de la Lotru; 9 milioane lei economii raportate la Rogojelu.**

Tinerii au pus, de asemenea, un umăr de nădejde: **la Constanţa — Şantierul Naval; la Brăila, la Valea Mostiştei; la Carasu — şantiere de irigaţii,** pe o întindere totală de peste 200 000 ha.

### Ştafeta gîndirii româneşti

S-au inregistrat în acest an peste **3 000 DE PROPUNERI DE INVENŢII,** O.S.I.M. eliberînd **2 230 CERTIFICATE DE INVENTATOR ŞI 1520 BREVETE DE INVENŢII.** Numărul propunerilor de inovaţii a atins **35 000** din care **peste 15 000 au fost reţinute pentru aplicare.** S-au realizat în acest an o serie întreagă de produse noi, de maximă tehnicitate, vădind inalta profesionalizare a specialiştilor români.

Noile tehnologii aplicate în România au contribuit efectiv la creşterea producţiei. **Extruderea la rece a pieselor de oţel şi neferoase, fabricarea circuitelor integrate, fabricarea sculelor aşchietoare cu diamanţi, vulcanizarea cablelor electrice în flux continuu şi altele** s-au bucurat chiar de aprecierea specialiştilor din ţări cu o tehnică avansată. La salonul de la Bruxelles, **una din tehnologiile propuse de specialiştii români pentru extruderea profilelor de aluminiu a obţinut medalia de aur.** Nu e singura.

### Totul pentru binele omului

**Bugetul de stat pe 1973 a rezervat acţiunilor social-culturale 54,3 MILIARDE LEI, cu 13 la sută mai mult ca în 1972. Au fost construite in acest an 111 000 APARTAMENTE,** s-a mărit cu circa 13 000 numărul locurilor în creşe şi cu 12 000 în grădiniţe. Ca urmare a intrării în funcţiune a noilor capacităţi industriale s-au **creat peste 130 000 NOI LOCURI DE MUNCĂ, ocupate in totalitate de tineri şcolarizaţi pe cheltuiala statului.**

**A crescut alocaţia de stat pentru copii,** în total fiind rezervate acestei destinaţii **7 miliarde lei din bugetul de stat.**

S-au dat în folosinţă **7 NOI SPITALE de mare capacitate,** asistenţa medicală de inaltă calificare îmbogăţindu-se cu incă **aproximativ 5 000 de absolvenţi ai facultăţilor de specialitate.**

În total, în acest an veniturile nete ale populaţiei **AU CRESCUT CU PESTE 18 MILIARDE LEI,** salariul mediu atingînd cota de **1 600 lei lunar.**

### Şcoala — strîns legată de viaţă

**Iată un deziderat de seamă al şcolii româneşti. Anul care se incheie a cunoscut tot mai mult eforturile învăţămîntului nostru de a se apropia şi integra chiar nevoilor producţiei materiale.**

**Prezenţa elevilor, a studenţilor în unităţile direct productive — şi nu în rolul de asistenţi ci in acela efectiv de muncitori — şi-a demonstrat din plin utilitatea. Viitorii absolvenţi cîştigă — in faţa maşinilor sau pe ogoare — nu numai ţresele unei pricoperi profesionale sporite ci, mai mult decît alţi, elementele fundamentale ale conştiinţei şi disciplinei muncitoreşti. Şcoala — strins legată de viaţă, iată un adevăr despre a cărui valoare pot vorbi, cu argumente convingătoare, cei 23 000 absolvenţi ai institutelor de invăţămînt superior care, mult mai bine pregătiţi decît in alţi ani, au primit in 1973 botezul producţiei.**

**Pagină realizată de OVIDIU PAUN**

# AGENDA

● PREŞEDINTELE MARII ADUNĂRI NAŢIONALE a Republicii Socialiste România, Ştefan Voitec, a adresat preşedintelui Consiliului Naţional al Elveţiei, dr. Anton Muheim, şi preşedintelui Consiliului Statelor al acestei ţări, dr. Kurt Bachtold, telegrame de felicitări cu prilejul alegerii lor în aceste funcţii.

● ÎN SĂLILE MUZEULUI DE ARTĂ al Republicii Socialiste România s-a deschis, vineri la amiază, expoziţia „Descoperirile arheologice ale Republicii Populare Chineze", prestigioasă manifestare cultural-artistică găzduită de ţara noastră. Cele 221 de piese de excepţională valoare arheologică şi artistică unite în această expoziţie, organizată sub auspiciile Consiliului Culturii şi Educaţiei Socialiste, oferă, în ansamblu, o imagine semnificativă a unei străvechi culturi, reflectînd cu strălucire virtuţile creatoare ale poporului chinez. Exponatele reprezintă o parte din descoperirile arheologice întreprinse în R.P. Chineză, vestigii ale unor tezaure de civilizaţie şi cultură care îmbrăţişează, în timp, peste două milenii, iar în spaţiu, provincii situate la mii de kilometri distanţă între ele. Vizitatorul român întîlneşte aici, în sălile muzeului, lucrări reprezentative pentru diverse etape şi şcoli artistice chineze, piese realizate în diferite materiale, dovedind un impresionant simţ al echilibrului şi grandoarei monumentale, o neîntrecută fineţe a ornamentului, a incrustaţiei în aur, bronz, ceramică sau jad.

● CU PRILEJUL apropiatei aniversări a sărbătorii naţionale a Republicii Cuba — 1 ianuarie, la ambasada acestei ţări la Bucureşti a avut loc, vineri, o conferinţă de presă.

Relevînd semnificaţia deosebită a acestui eveniment istoric în viaţa poporului cubanez — împlinirea a 15 ani de la triumful Revoluţiei, Nicolas Rodriguez Astiazarain, ambasadorul Cubei la Bucureşti, s-a referit pe larg la direcţiile principale ale politicii interne şi externe a partidului şi statului, la realizările de seamă obţinute de poporul său în ultimii ani în toate domeniile de activitate, succese care stau la baza dezvoltării ţării şi continuei îmbunătăţiri a condiţiilor de trai ale populaţiei.

În cadrul conferinţei de presă ambasadorul Nicolas Rodriguez Astiazarain a evidenţiat, totodată, colaborarea fructuoasă dintre popoarele român şi cubanez, tot mai strînsele relaţii bilaterale politice, economice şi culturale, relaţii care au atins un înalt nivel ca urmare a întîlnirilor şi convorbirilor dintre tovarăşii Nicolae Ceauşescu şi Fidel Castro, cu prilejul vizitelor reciproce ale conducătorilor de partid şi de stat ale celor două ţări.

● VINERI DIMINEAŢA, Ion Păţan, vicepreşedinte al Consiliului de Miniştri, Teodor Vasiliu, ministrul justiţiei, Nicolae Ghenea, adjunct al ministrului afacerilor externe, au exprimat condoleanţe însărcinatului cu afaceri ad-interim al Turciei la Bucureşti, Rasim Fenmen, în legătură cu încetarea din viaţă a lui Ismet Inönü, fost preşedinte şi prim-ministru al Turciei.

*La I.M.M.U.M. — Baia Mare.*

# actualitatea PENTRU TINERET

## VACANŢA

## Raid telefonic — Ce invitaţii au primit astăzi elevii ?

● Bacău. Clubul elevilor a organizat o vizită la Muzeul de istorie, jocuri sportive de club, un campionat de baschet, tenis de masă şi şah. În şcoli au avut loc cîteva spectacole : la Şcoala generală nr. 18, un concurs de muzică uşoară „Ţara mea, izvor de frumuseţi" ; la Complexul de construcţii — „Cupa 30 Decembrie" la şah şi tenis, şi apoi, o seară de poezie patriotică „Te slăvim, Republică" urmată de seară cultural-distractivă ; la Liceul „V. Alecsandri" s-a desfăşurat un montaj muzical-literar „Sîntem a ţării primăvară" ; la Şcoala generală nr. 19, un spectacol — obiceiuri de Anul Nou şi serbarea pomului de iarnă ; Liceul „George Bacovia" a oferit elevilor un... campionat de tenis ; Liceul „Lucreţiu Pătrăşcanu" : 200 de elevi merg astă-seară la teatru, la spectacolul cu piesa „Pădurea impietrită", după care urmează discuţii cu actorii.

● Piteşti. În comuna Bîrla, s-a deschis un club al tineretului pentru elevii care vin în vacanţă pe teritoriul comunei, cu program zilnic între orele 8—12 şi 18—22 ● Elevii şcolilor generale de aici au organizat un campionat de tenis cu premii, acordate de comitetul comunal U.T.C. ● În cinstea sărbătorii Republicii s-a organizat un montaj literar-artistic „Ţara mea de glorii", un recital de poezie patriotică în cadrul căminului cultural. Azi, vor avea o întîlnire cu primarul comunei, Nasta Ion, fost miner la Motru, care le va împărtăşi din munca de miner. ● În comuna Stolnici va avea loc un spectacol dat de elevii şcolii generale în cinstea zilei Republicii.

● Craiova (Dolj). La Craiova se desfăşoară Festivalul de teatru, poezie patriotică şi revoluţionară „Partid, inima ţării", faza judeţeană pentru elevii din şcolile generale ● Este declanşat, de asemenea, Festivalul filmul pentru elevi.

● Oradea (Bihor). Se desfăşoară concursul de teatru şi poezie „Partid — inima ţării" pentru şcolile generale ● Primirea lui Moş Gerila... la gară, conducerea lui în oraş cu serbarea pomului de iarnă şi carnaval. Se continuă cu program artistic la Casa pionierilor — activitate comună a uteciştilor cu pionierii.

● Constanţa. La clubul municipal al elevilor de la Casa de cultură a tineretului, Liceul pedagogic şi Grupul şcolar comercial organizează o seară de poezie patriotică şi prezintă o piesă de teatru, după care urmează dans. În şapte cluburi ale elevilor de la şcolile postgenerale şi la 30 cluburi ale şcolilor generale au loc întreceri sportive la şah şi tenis, audiţii muzicale. ● S-a deschis la Galeriile de artă o expoziţie a Liceului de arte plastice unde colective de elevi fac vizite. ● La Teatrul de stat are loc Festivalul de teatru şi poezie patriotică, cu participarea elevilor de la şcolile generale.

*Pe pîrtiile Clăbucetului în aceste zile bogate în zăpadă*

*Foto : EM. ISOPESCU*

## Şi în vacanţă ne considerăm „clasă în concurs"

*Anul IV B — clasă de învăţătoare — de la Liceul pedagogic din Braşov, numără 35 de uteciste. Datorită faptului că în anul trecut am obţinut la învăţătură rezultate excelente, ne-a dat imboldul să ne înscriem la concursul „pentru cea mai bună clasă". De atunci a trecut o bună perioadă de timp în care am acordat o atenţie deosebită învăţăturii şi, simultan, ne-am ocupat de înfrumuseţarea clasei, ceea ce a făcut ca clasa noastră să fie considerată ca cea mai frumoasă din liceu. Am ornamentat pereţii cu cusături de inspiraţie populară, executate în orele de lucru manual, am înfiinţat un colţ viu care evocă pădurile din împrejurimile oraşului nostru. De asemenea, ne-am luat răspunderea editării a două gazete de perete model, şi am scos o ediţie închinată lui Dimitrie Cantemir, iar alta inspirată din viaţa şcolii.*

*Fiind preocupate de perfecţionarea noastră în domeniul muzical, am participat la concursul „Ciprian Porumbescu" iniţiat de comitetele U.T.C. ale liceului nostru şi liceului de muzică din localitate, unde „echipajul" nostru, cu cei trei cîştigători, a întrunit cel mai mare număr de puncte. Jumătate din orchestra şcolii este constituită din elevele clasei noastre, iar 10 colege sînt instructoare de pionieri, care în această vacanţă îşi desfăşoară activitatea alături de detaşamentele pe care le conduc.*

*Ne-am propus să realizăm un patinoar artificial şi să participăm la întîlniri amicale de tenis de masă în sala de sport. Vizionăm în grup spectacolele din cadrul Festivalului filmului pentru elevi. Organizăm deseori excursii în Poiana Braşov, pentru a practica sporturi de iarnă.*

*Planul nostru de vacanţă mai cuprinde organizarea unui concurs de cunoştinţe muzicale cu audiţie pe discuri.*

*Alte fete se ocupă în vacanţă de completarea trusei de material didactic care ne este necesar în predarea lecţiilor de probă şi apoi în munca noastră viitoare.*

*Nici biblioteca nu rămîne nepopulată în zilele de vacanţă, deoarece bibliografia indicată pentru limba română, istoria literaturii universale şi alte materii este foarte bogată.*

*S-ar putea ca alţi elevi antrenaţi în concurs să obţină rezultate mai bune decît noi şi să cîştige astfel premii, trebuie să recunoaştem însă că concursul, chiar prin acţiunile pe care ni le-a inspirat, ne este de mare folos şi aduce în viaţa clasei noastre un suflu de iniţiativă şi dorinţă de afirmare care ne bucură.*

**EDITH SERESTER**

*secretara biroului organizaţiei U.T.C. al anului IV B Liceul pedagogic — Braşov*

**CORESPONDENŢII ACTUALITĂŢII TRANSMIT:**

### „Serbări în amfiteatrul Bucegilor"

În aceste zile, la Sinaia, sub genericul **„Serbări în amfiteatrul Bucegilor"** se desfăşoară un bogat ciclu de manifestări cultural-artistice. Printre ele se numără prima sesiune de comunicări ştiinţifice a muzeului Peleş, cu prilejul împlinirii a două decenii de existenţă, manifestare urmată de vernisajul primei expoziţii de artă decorativă industrială contemporană şi simpozionul, organizat la Casa de cultură, dedicat evocării unor figuri de seamă ale neamului nostru ca I. L. Caragiale, Constantin Dobrogeanu-Gherea, George Enescu şi Badea Cîrţan. Tot în cadrul celei de a patra ediţii a „Serbărilor în amfiteatrul Bucegilor" ansamblul folcloric „Rapsodia Bucegilor" din Sinaia a prezentat un spectacol deosebit de apreciat de numeroşii turişti români şi străini aflaţi în staţiune.

**VALENTIN ANGHEL**

**TURISM**

### Caravana revelionului

● 350 de elevi din liceele teoretice, de specialitate şi şcoli profesionale din oraşul Timişoara pleacă azi, îmbarcaţi în 8 autocare, spre Singeorz-Băi pentru a-şi petrece o parte din vacanţă şi, bineînţeles, revelionul. Organizarea a fost făcută de Biroul de Turism pentru Tineret al judeţului Timiş. **(Ion Dancea).**

● Şi B.T.T. Constanţa a trimis în taberele de la Sinaia, Braşov, Rucăr, Sibiu 400 de elevi pentru odihnă şi petrecerea revelionului.

● 40 de elevi, fruntaşi la învăţătură şi activitate sportivă de la liceul craiovean „Nicolae Bălcescu" au sosit în tabăra de la Postăvaru. Alţi 22 de colegi ai lor se bucură de aceste minunate zile de vacanţă în tabăra centrală de la Sinaia.

**UN TÎNĂR SE AFIRMĂ**

*Pentru tînărul profesor de muzică Gheorghe Popescu, de la Liceul „N. Bălcescu" din Rm. Vîlcea, anul care s-a scurs a însemnat un nou prilej de afirmare artistică. Pasionat şi dăruit naist (coincidenţă : a fost coleg cu... Gheorghe Zamfir), Gheorghe Popescu a concertat cu mare succes pe scenele româneşti şi străine, ducînd pînă departe — odată cu trilurile nemuritoarei „Ciocîrlii" — frumuseţile muzicii populare româneşti.*

*Dacă anul care s-a scurs a fost pentru el un an al aşteptărilor şi al speranţelor, sîntem convinşi că 1974 va marca o etapă a certitudinilor, a afirmării valorice depline.*

**D. M.**

**CONCURS**

### „Partid — inima ţării"

Festivalul-concurs de teatru, poezie patriotică şi revoluţionară al elevilor utecişti bucureşteni, desfăşurat sub acest generic, timp de 2 zile la Modern-Club şi dedicat aniversării Republicii, a selectat, pentru locul I următorii cîştigători, pentru faza finală pe ţară : Teatru : Liceul 30 ; montaje literar-muzicale, Liceul de arte plastice şi Liceul „D. Bolintineanu", Şcoala generală 122 ; brigăzi artistice — Liceul „Dimitrie Bolintineanu" ; recitatori : Irina Gazibar (Liceul 33), Cerbu Elena (Grupul şcolar sanitar), Dragoş Popescu (Liceul de arte plastice).

**TELEX**

### Cupa pionierilor judocani

● În municipiul Miercurea Ciuc se desfăşoară cupa „A 25-a aniversare a înfiinţării organizaţiei pionierilor" la judo. Participă reprezentantele caselor pionierilor din judeţele Mureş, Neamţ, Harghita, Covasna, Constanţa, Braşov, Bucureşti, Sibiu şi Galaţi. În total, 96 de copii, în vîrstă de 11—13 ani. Competiţia este organizată de Consiliul Naţional al Pionierilor cu sprijinul federaţiei. Cele mai bune rezultate au fost obţinute de sportivii din judeţele Harghita, Sibiu, Galaţi şi Bucureşti. **(I. MORARU).**

**VREMEA**

**Şi în următoarele 24 de ore vremea se menţine închisă, cu ceaţă persistentă, îndeosebi în sudul ţării. Vîntul va sufla, în general, slab. La munte vremea se anunţă liniştită, chiar însorită şi deci, fără ninsoare. Maximele vor oscila între —2 şi +8 grade, iar minimele între 7 şi +3 grade.**

**Rubrică realizată de V. RĂVESCU**

# SPORT • SPORT • SPORT

**SOFIA 28 (Agerpres). — În urma anchetei organizate de Agenţia bulgară de ştiri (B.T.A.) în rîndul a cinci agenţii internaţionale de presă şi a unor ziare de specialitate, printre care şi ziarul „Sportul" din Bucureşti, titlul de cel mai bun sportiv din Balcani pe anul 1973 a fost atribuit atletei bulgare Svetla Zlateva.**

**Deţinătoare a recordului mondial în proba de 800 m cu timpul de 1'57"5/10, Svetla Zlateva a totalizat 146 de puncte, fiind urmată de cunoscutul tenismen român Ilie Năstase — 119 puncte şi boxerul iugoslav Mate Parlov — 56 puncte. Pe locurile următoare au fost clasaţi Iordanka Blagoeva (Bulgaria), atletism — 35 puncte, Christos Papanicolau (Grecia), atletism — 33 puncte, Nedelko Kolev (Bulgaria), haltere — 33 puncte, Argentina Menis (România), atletism — 32 puncte, Krasimir Cionici (Iugoslavia), baschet — 30 puncte, Marian Beneş (Iugoslavia), box — 28 puncte şi Husein Aktas (Turcia), atletism — 27 puncte.**

**Printre cei care au mai primit puncte se află şi sportivii români Virginia Ioan-Bonci (atletism), Simion Cuţov (box) şi Gheorghe Berceanu (lupte greco-romane).**

**BUDAPESTA 28 (Agerpres). — La Budapesta au început întrecerile tradiţionalei competiţii internaţionale de hochei pe gheaţă „Cupa celor şase naţiuni", la care participă selecţionatele de juniori ale Austriei, Bulgariei, Elveţiei, Italiei, României şi Ungariei. În partida inaugurală s-au întîlnit echipele României şi Austriei. Tinerii hocheişti români au obţinut o victorie clară cu scorul de 8—0 (1—0, 5—0, 2—0). Într-un alt joc, reprezentativa Elveţiei a întrecut cu 12—1 (5—0, 3—1, 4—0) formaţia Italiei.**

## Semifinalele competiţiei Federaţiei Române de Box

Vineri seara în sala sporturilor „Dinamo", au avut loc cele două gale semifinale din cadrul „Cupei Federaţiei române de box".

În prima gală semifinală s-au întîlnit eternele rivale : „Box club Constructorul Galaţi" şi „Box club Brăila". Gala s-a ridicat la un înalt nivel spectacular, dînd cîştig în final echipei mai omogene, adică echipei gălăţene calificîndu-se în finala competiţiei ce va avea loc mîine seară în aceeaşi sală întîlnind echipa „Farul Constanţa" care a cîştigat întîlnirea cu „A.S.A. Cluj".

Chiar din primele meciuri am fost martorii unei mari surprize. Gălăţeanul Anton Cojan a fost net depăşit de brăilceanul Balay Gheorghe care a practicat un box tehnic, fantezist, lovituri de mare acuratete, fiind aplaudat la scenă deschisă.

De asemenea, Octavian Amăzăroae şi Pavel Istrate au lăsat o bună impresie, mai ales ultimul care este component al lotului de tineret. Ion Răducu, care începuse meciul destul de curajos în faţa medaliatului cu bronz de la „Europenele" de la Belgrad din acest an, Sandu Tirilă nu a putut rezista puternicelor directe, adăugînd lupta în repriza a doua.

Cea de-a doua gală semifinală dintre echipele „Farul Constanţa" şi „A.S.A. Cluj" a fost mai puţin spectaculară. Campionii naţionali din acest an Aurel Mihai şi Ibrahim Faredin nu au convins. Cred că singurul boxer al acestei gale care merită remarcat este constănţeanul Lică Constantin. Aşadar, astă seară la orele 18.00 va avea loc finala competiţiei.

**I. BALAURE**


**Oficiul Naţional de Turism „Carpaţi"-Bucureşti**

**RECRUTEAZĂ**

**candidaţi pentru munca de ghid-interpret, colaboratori externi, cunoscători ai limbilor străine : rusă, bulgară, cehă, slovacă, poloneză, sîrbo-croată, maghiară, germană, daneză, suedeză, olandeză, italiană, portugheză, spaniolă, greacă, turcă, arabă, ebraică, chineză, japoneză.**

**Condiţii :**

– persoane prezentabile şi cu o bună pregătire de cultură generală ;
– studii superioare sau medii
– vîrsta pînă la 60 ani
– posibilitatea de a lucra în sezonul turistic
– domiciliul stabil sau flotant în Bucureşti

**Înscrierile se fac zilnic, cu excepţia duminicilor, între orele 16,30–20,30, pînă la data de 20 ianuarie 1974, la sediul O.N.T. CARPAŢI, Bucureşti, bd. Magheru nr. 7.**

*— Fii atent cum ataci „poarta" 12, că ai un hop tare în faţă... În munţii Lotrului, mai ales spre Vidra, la Baraj, s-a aşternut de-abinelea zăpada. Aici „puii pădurii" născuţi şi crescuţi odată cu... lumina învaţă să meargă pe propriile lor... schiuri.*

*Foto : PAVEL TÎNJALĂ*


**TINERI ŞI TINERE**

Pentru a vă asigura primirea la timp a revistei

**TÎNĂRUL LENINIST**

**SOLUŢIA IDEALĂ ESTE ABONAMENTUL !**

**Reînnoiţi-l, deci, şi pe anul 1974 !**

*Abonamentele se primesc la toate oficiile şi agenţiile P.T.T.R. de la oraşe şi sate, factorii poştali, difuzorii de presă din întreprinderi şi instituţii.*


# pentru timpul Dv. LIBER

## cinema

**SIMBĂTĂ, 29 DECEMBRIE 1973**

VERONICA SE ÎNTOARCE : Sala Palatului (ora 10); Patria (orele 9 ; 11,15 ; 13,30 ; 16 ; 18,15 ; 20,30), Favorit (orele 9,15 ; 11,30 ; 13,45 ; 16 ; 18,15; 20,30).

CEA DIN URMĂ ZI : Victoria (orele 9; 11,15; 13,30; 16; 18,15; 20,30).

PUNCT, PUNCT, VIRGULĂ : Doina (orele 12,30; 14,30; 16,30).

PUTEREA ŞI ADEVĂRUL : Doina (ora 18,45). La orele 9,30; 11 — Program de desene animate.

ÎNTÎMPLĂRI CU COSA NOSTRA : Scala (orele 9; 11,15; 13,30; 16,15; 18,45; 21), Bucureşti (orele 8,45; 11; 13,30; 16; 18,30; 21), Modern (orele 9; 11,15; 13,30; 16; 18,15; 20,30).

MARELE VALS : Luceafărul (orele 8,30; 11,30; 14,30; 17,30; 20,30), Capitol (orele 8,30; 11,30; 14,30; 17,30; 20,30), Excelsior (orele 9; 11,45; 14,30; 17,15; 20).

UIMITOARELE AVENTURI ALE LUI ROBINSON CRUSOE : Timpuri Noi (orele 11,30; 13,45; 18; 20,15), Ferentari (orele 16; 18; 20) — Spectacolele de dimineaţă sînt rezervate elevilor.

FATA DIN ISTANBUL : Festival (orele 9; 11,15; 13,30; 16; 18,30; 20,45), Flacăra (orele 9,15; 11,30; 13,45; 16; 18,15; 20,30).

VIFORNIŢA : Înfrăţirea (orele 15,30; 18; 20,15), Cotroceni (orele 15,30; 18; 20,15).

CASTANELE SÎNT BUNE : Central (orele 9,15; 11,30; 13,45; 16; 18,15; 20,30).

O AFACERE PE CINSTE : Lumina (orele 11,15; 13,30; 16; 18,30; 20,45). Spectacolul de la ora 9 rezervat vacanţei

ANATOMIA DRAGOSTEI : Drumul Sării (orele 15,30; 18; 20,15).

MISIUNEA SECRETĂ A MAIORULUI COOK : Melodia (orele 9; 11,15; 13,30; 16; 18,30; 20,45), Flamura (orele 9; 11,15; 13,30; 16; 18,15; 20,30).

DESPRE O ANUME FERICIRE : Unirea (orele 15,30; 18; 20,15).

OMUL DIN LA MANCHA : Griviţa (orele 9,30; 12; 15,30; 18; 20,30).

MORGIANA : Viitorul (orele 15,30, 18; 20).

TORINO NEGRU : Bucureşti (orele 9; 11,15; 13,30; 16; 18,15; 20,30), Gloria (orele 9; 11,15; 13,30; 16; 18,15; 20,30), Aurora (orele 9; 11,15; 13,30; 15,45; 18; 20,15).

EVADAREA : Moşilor (orele 9; 11,15; 13,30; 16; 18,15; 20,30).

ULTIMELE ŞASE MINUTE : Dacia (orele 9; 11,15; 13,30; 16; 18,15; 20,30), Floreasca (orele 15,30; 18; 20,15).

JULIANE : Crîngaşi (orele 16; 18; 20).

BUNĂ SEARA, DOAMNĂ CAMPBELL : Bucegi (orele 15,30; 18; 20,15).

ANCHETA POŞTAŞILOR : Progresul (orele 15,30; 18; 20,15)

GENERALUL DOARME ÎN PICIOARE : Volga (orele 9; 11,15; 13,30; 15,45; 18; 20,15), Arta (orele 15,30; 17,45; 20).

100 DE LEI : Pacea (orele 16; 18; 20).

ULTIMUL TREN DIN GUN HILL : Lira (orele 15,30; 18; 20,15).

ÎN MUNŢI CREŞTE UN BRAD VERDE : Popular (orele 15,30; 18; 20,15).

ADIO, ARME ! : Munca (orele 16; 19).

CU CĂRŢILE PE FAŢĂ : Cosmos (orele 15,30; 18; 20,15).

LEGENDA NEGRULUI CHARLEY : Vitan (orele 15,30; 17,45; 20).

URMĂRIRE LA AMSTERDAM : Răhova (orele 15,30; 18; 20,15)

O FLOARE ŞI DOI GRĂDINARI : Giuleşti (orele 15,30; 19).

AROMA DE MIGDALE (ora 14,30) : ANUL TRECUT LA MARIENBAD (ora 16,30) : BLOW-UP (orele 18,45; 20,45), rulează la Cinemateca „Union".

## radio

**PROGRAMUL III**

9,00 Ştiri. 9,05 „Incognito" — program de varietăţi muzicale ; 9,55 Melodia zilei : „Mîndră sînt de tine ţara mea" de Noru Demetriad. 10,00 Turist-club. 11,00 Ştiinţă şi tehnică. 11,10 Profil pe portativ — Vasile Popovici. 11,30 Concert din operete. 12,00 Transmisiuni directe din ţară. 12,10 Invitaţie în fonoteică. 12,55 Melodia zilei. 13,00 Închiderea emisiunii de dimineaţă. 17,00 Ştirile după-amiezii. 17,05 Alo, Radio ! — muzică uşoară la cererea ascultătorilor.

Patria înseamnă pămîntul 18,00 Şapte zile, şapte arte. Muzică. 18,10 Ascultătorii ne propun. 18,55 Melodia zilei. 19,00 Intercontinental... umor ! Fanteziile radiofonică. 21,00 Radio-super-top. Topul revistei „Flacăra" 21,30 Melodii în ritm de dans. 22,00 Radiojurnal. Buletin meteorologic. Sport. 22,30 Melodia zilei. 22,35 Vedete ale muzicii uşoare. 23,15 Poetica. Marin Sorescu. 23,20 Opera „Dalibor" de Smetana (fragmente). 23,56—24,00 Ultimele ştiri.

## teatre

Opera Română : TURANDOT — ora 19; Teatrul de Operetă : SUZANA — ora 19,30; Teatrul Naţional „I. L. Caragiale" (Sala din Bd. Bălcescu) : SIMFONIA PATETICA — ora 19,30 ; (Sala Comedia) : DONA DIANA — ora 20; Teatrul de Stat din Braşov (La Teatrul „Lucia Sturdza Bulandra" — Sala din Schitu Măgureanu) : VRĂJITOARELE DIN SALEM — ora 20; (Sala Studio) : NOILE SUFERINŢE ALE TINĂRULUI „W" — ora 20; Teatrul „C. I. Nottara" (Sala Magheru) : HOTELUL ASTENICILOR — ora 19,30 ; (Sala Studio) : GAITELE — ora 20 ; Teatrul de Comedie : FATA MORGANA — ora 20 ; Teatrul Giuleşti : SÎMBĂTĂ LA VERITAS — orele 10 şi 19,30; Teatrul Evreiesc de Stat : LOZUL CEL MARE — ora 19,30; Teatrul „Ion Vasilescu" : DANSUL MAIMUŢELOR — ora 19,30; Teatrul „C. Tănase" (Sala Savoy) : LA SAVOY, BOEMA ! — ora 19,30; (Sala Victoria) : VINO SĂ NE VEZI DISEARĂ — ora 19,30; Teatrul „Tăndărică" (Sala Victoria) : BU ALI — ora 9; NOCTURN — ora 21,30; (Sala Academia) : TIGRIŞORUL PETRE — ora 11; Ansamblul „Rapsodia Română" : MELEAGURI FERMECATE — ora 19,30.

**DUMINICĂ, 30 DECEMBRIE 1973**

Opera Română : SPĂRGĂTORUL DE NUCI — ora 11; ION VODĂ CEL CUMPLIT — ora 19; Teatrul de Operetă : VÎNT DE LIBERTATE — ora 19,30; LĂSAŢI-MĂ SĂ CÎNT — ora 19,30 ; Teatrul Naţional „I. L. Caragiale" (Sala din Bd. Bălcescu) : UN FLUTURE PE LAMPĂ — ora 19,30; APUS DE SOARE — ora 19,30; (Sala Comedia) : PRIZONIERUL DIN MANHATTAN — ora 19,30; TREI FRAŢI GEMENI VENEŢIENI — ora 15,30; CUI I-E FRICĂ DE VIRGINIA WOOLF ? — ora 20; Teatrul „Lucia Sturdza Bulandra" (Schitu Măgureanu) : JOC DE PISICI — ora 10; CASA DE MODE — ora 15; PLAY STRINDBERG — ora 20; (Sala Studio) : NOILE SUFERINŢE ALE TINĂRULUI „W" — ora 15; VALENTIN ŞI VALENTINA — orele 10 şi 20; Teatrul „C. I. Nottara" (Sala Magheru) : ADIO CHARLIE — ora 10, CEI SASE — ora 19,30; (Sala Studio) : BĂRBAŢI FĂRĂ NEVESTE — ora 10,30; HOTELUL ASTENICILOR — ora 20; Teatrul de Comedie : PRESUL — ora 10,30; BUFFALO BILL ŞI INDIENII — ora 20; Teatrul Mic : A OPTA MINUNE — ora 10,30; DUPĂ CĂDERE — ora 19,30; Teatrul Giuleşti : RĂZBUNAREA SUFLEURULUI — orele 10 şi 19,30 ; Teatrul Evreiesc de Stat : CULORILE NEMURIRII — ora 19,30 ; Teatrul „Ion Vasilescu" : SICILIANA — ora 19,30 ; Teatrul „C. Tănase" (Sala Savoy) : LA SAVOY BOEMA ! — ora 19,30; (Sala Victoria) : VINO SĂ NE VEZI DISEARĂ — orele 11 şi 19,30; Teatrul „Tăndărică" (Sala Victoria) : BU ALI — ora 11 (Sala Academia) : RĂI ŞI NĂTĂRĂI — orele 10 şi 12; Ansamblul „Rapsodia Română" : MELEAGURI FERMECATE — ora 19,30; Circul „Globus" : Circul BUSCH ROLAND — orele 10; 16 şi 19,30.

## tv

**PROGRAMUL I**

9,00 Lumea copiilor : Clubul profesorului Allegretto — emisiune muzical-distractivă pentru copii de Erica Petruşa şi Tatiana Sireteanu. 9,30 O viaţă pentru o idee : Nicolae Teclu. 10,00 Telex. 10,05 Selecţiuni din emisiunea „Cîntare patriei". 10,45 Biblioteca pentru toţi : Mihail Sadoveanu. 11,30 Ritmuri vrincene. Emisiune de cîntece şi jocuri populare interpretate de artişti amatori din judeţul Vrancea. 12,00 Telejurnal. 16,00 Telex. 16,05 Caleidoscop cultural-artistic. Emisiune de informaţie şi actualitate literară, teatrală, cinematografică şi plastică. 16,25 Avanpremieră. 18,30 Emisiune în limba germană. 18,15 Ansambluri folclorice. Orchestra „Trandafir de la Moldova" din Bîrlad. 18,45 Teleglob. Havana — Capitala Cubei libere. 19,00 Omul de lîngă tine. Treizeci de ani de muncă la I.O.R. 19,20 1001 de seri : Noile păţanii ale lui Lambsy 19,30 Telejurnal. 20,00 Cîntecul săptămînii : „Eşti ţara mea, un cîntec". Interpretează Camelia Sotrin-Paşcu. 20,05 Tele-enciclopedia. 20,45 Publicitate. 20,50 Film serial : Brett şi Danny. 21,40 Autograf muzical : Mireille Mathieu. 22,20 Telejurnal. Sport.

**PROGRAMUL II**

16,00 Film serial „Omul din curtea de trecere" — producţie a studiourilor de televiziune sovietice. 17,10 Întrebări şi răspunsuri. Combustibilul — o problemă planetară : Tradiţia laică a folclorului românesc. 17,40 Telex 17,45 Istoria filmului sonor. Cinematografia indiană (1945—1973). Emisiune de Viorica Bucur şi George Littera.

# „MADE ÎN ROMÂNIA" pe meridianele planetei

Dezvoltarea forțelor de producție, nivelul pe care-l atinge în zilele noastre revoluția tehnico-științifică, pătrunderea tot mai accentuată a elementelor de civilizație și progres în viața cotidiană a oamenilor, aspirațiile de pace și bunăstare pe care le nutresc semenii noștri, alcătuiesc cîțiva din factorii obiectivi ai intensificării diviziunii internaționale a muncii.

Specialiști în materie, accentuînd asupra rolului deosebit al economiilor naționale, subliniază interdependența acestora izvorîtă din cerințele obiective ale cooperării internaționale, pe baza respectării principiilor independenței și suveranității, dreptului fiecărei națiuni de a dispune după propria voință de roadele muncii, de resursele sale naturale. În condițiile contemporane, într-o lume atît de complexă din punct de vedere al nivelului de dezvoltare economică, al sistemelor social-politice, al experienței acumulate, depășirea decalajelor — în pofida tuturor teoriilor mai mult sau mai puțin optimiste privind această spinoasă problemă — este de neconceput în afara participării, din ce în ce mai complete, prin forme variate la diviziunea internațională a muncii. Această diviziune, însă, nu trebuie înțeleasă ca o modalitate de a menține sine die împărțirea națiunilor în dezvoltate și nedezvoltate. Eforturile proprii deosebite, de dezvoltare, conjugate cu participarea crescîndă la schimbul internațional de valori materiale și spirituale par a fi modalitățile cel mai des citate pentru asigurarea unui curs ascendent pe calea progresului. România, țară socialistă în curs de dezvoltare, mobilizîndu-și potențele materiale și umane pentru transpunerea în viață a mărețelor sarcini trasate de Congresul al X-lea și Conferința Națională ale partidului a devenit un stat cu o economie în plină afirmare, cu posibilități de participare la circuitul economic internațional din ce în ce mai mari. Mărturie stau în acest sens o serie de realizări dobîndite.

Pavilionul românesc la Tîrgul internațional de la Leipzig

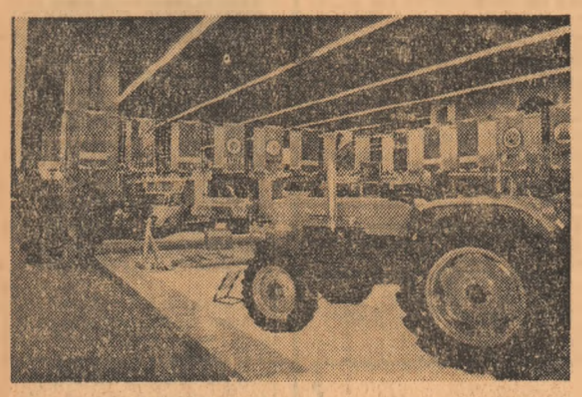

Aspect de la Pavilionul României la Tîrgul internațional de la Paris, ediția 1973

La consfătuirea din februarie 1971 privind activitatea de comerț exterior, tovarășul Nicolae Ceaușescu sublinia că „schimburile comerciale externe capătă un rol din ce în ce mai important în activitatea noastră economică, de buna realizare a exporturilor și importurilor depinzînd într-o măsură tot mai mare transpunerea cu succes în viață a programului de dezvoltare economică a patriei noastre". Într-adevăr, procente din ce în ce mai însemnate din producția unor ramuri economice sînt destinate exportului, iar domenii importante ale industriei românești folosesc pe scară largă produse provenite din import. Exportul tinde să devină un stimulator al producției în toate ramurile; în prezent, o cincime din totalitatea producției industriale românești este destinată exportului. Sînt produse la care exportul deține ponderi ridicate în totalul producției; astfel, la tractoare 58 la sută, la utilaj petrolier peste 80 la sută, la autoturisme de teren 70 la sută, la mobilă 40 la sută etc. Ca urmare a unor măsuri adoptate, a eforturilor depuse, comerțul nostru exterior a crescut continuu. Cîteva date sînt concludente. În ultimii cinci ani volumul comerțului exterior a crescut de la 17,6 miliarde lei-valută la 28,8 miliarde lei-valută (în 1972). În perioada respectivă exportul a crescut de la 8,4 la 14,4 miliarde lei-valută, iar importul de la 9,2 la 14,4 miliarde lei-valută. Așa cum se arăta și în raportul anual al Comisiei Economice a O.N.U. pentru Europa, România a înregistrat în 1972 unul din cele mai înalte ritmuri de creștere a comerțului exterior: 14 la sută; acesta fiind superior creșterii venitului național și producției industriale. Această situație avea să se reflecte favorabil în sporirea ponderii României în totalul comerțului internațional. Semnificativ pentru dezvoltarea comerțului exterior este și faptul că numai sporul realizat în anul 1972 depășește valoarea totală a schimburilor comerciale din anul 1950.

În ceea ce privește structurile statistice ale anului trecut consemnau o creștere a mărfurilor conținînd un volum mare de muncă. Astfel, mașinile și utilajele dețineau în 1972 o pondere de 24,9 la sută față de numai 19 la sută, în anul 1967. În aceeași perioadă s-a remarcat, de asemenea, o sporire a ponderii produselor chimice de la 6 la sută la 8,2 la sută. În cadrul exporturilor de mașini și utilaje un loc important începe să-l dețină instalațiile industriale complexe. Asemenea instalații au avut în anul trecut o participare de circa 15 la sută în totalul exportului de mașini și utilaje. Beneficiarii externi apreciază asemenea produse complexe cum sînt instalațiile de distilare atmosferică, de uleiuri, fabricile de ciment, liniile tehnologice pentru industria chimică și rafinării, instalațiile pentru sectorul energetic, metalurgic, alimentar etc. Una din modalitățile din ce în ce mai des folosite în comerțul internațional este cooperarea în producție. Aceasta se concretizează în producerea în comun de doi, ori mai mulți parteneri, a unor bunuri materiale pentru satisfacerea unor trebuințe proprii sau pentru comercializarea pe piețe terțe. Pînă la sfîrșitul lunii septembrie fusese finalizate peste 180 acțiuni de cooperare în producție cu diferite firme și organizații economice din străinătate. Fără îndoială, un rol hotărîtor în cadrul cooperării în producție — fie că este vorba de participarea românească în afara teritoriului național sau de crearea unor societăți mixte în România — l-a avut Legea comerțului exterior și Decretele privind crearea și funcționarea societăților mixte. Primele contracte privind crearea unor asemenea societăți în România au și fost semnate. Pentru o mai bună valorificare a produselor românești au fost create societăți mixte de comercializare.

România promovează o politică economică internațională întemeiată pe deplina egalitate în drepturi, pe respectul suveranității și independenței naționale, al neamestecului în treburile interne și avantajului reciproc. Așezînd la baza relațiilor sale economice aceste principii, țara noastră dezvoltă colaborarea cu statele socialiste de care ne leagă comunitatea orînduirii sociale, aspirațiile comune fundamentale. Circa 55 la sută din comerțul nostru exterior se realizează cu țările socialiste. O altă direcție a politicii economice internaționale a României o alcătuiește intensificarea și extinderea continuă a raporturilor cu statele în curs de dezvoltare din Asia, Africa și America Latină. Cu aceste țări au fost încheiate peste 50 de acorduri și înțelegeri economice guvernamentale, schimburile comerciale ale României cu acestea reprezentînd 11 la sută din volumul comerțului nostru exterior. Consecventă politicii sale de cooperare economică cu toate statele, indiferent de orînduirea lor socială, țara noastră a încheiat numeroase acorduri economice sau tehnico-științifice, interguvernamentale.

Țara noastră, membră a numeroase organizații și organisme economice internaționale, se pronunță consecvent pentru adoptarea unor măsuri menite să impulsioneze comerțul, schimburile de valori materiale, se ridică împotriva discriminărilor și a barierelor artificiale. România socialistă apreciază, că în condițiile abolirii piedicilor care grevează încă comerțul internațional, toate națiunile, indiferent de posibilitățile sau nivelul dezvoltării lor, vor putea beneficia mai mult de pe urma schimburilor economice.

IOAN TIMOFTE

## Prezențe românești la tîrguri

Dezvoltarea multilaterală și în ritm susținut a economiei noastre naționale a făcut posibilă și necesară extinderea continuă a schimburilor economice cu alte țări, participarea tot mai largă a României la schimbul de valori materiale pe plan mondial.

Pe măsura accentuării complexității economice, a diversificării ei și a angrenării mai profunde a României în schimburile economice internaționale, crește importanța comerțului exterior pentru dezvoltarea economică a țării.

Una din formele de propagandă comercială, în sprijinul comerțului exterior, prin înfățișarea sarcinilor sale, o reprezintă participarea la tîrguri și expoziții internaționale.

În epoca noastră de urlașă și rapidă dezvoltare a științei și tehnicii, de transformări continue în domeniul producției materiale, rolul tîrgurilor în viața economică internațională a crescut considerabil, apărînd ca un mijloc important pentru prezentarea de către fiecare țară a produselor sale, pentru cunoașterea concretă, permanentă și operativă a ceea ce apare nou și pentru contacte economice între țări.

Participările la aceste tîrguri au scopul de a contribui la lărgirea schimburilor noastre comerciale, printr-o propagandă susținută a produselor pe care le oferă țara noastră la export și prin popularizarea realizărilor economiei noastre naționale.

Analizîndu-se evoluția participării României la tîrguri și expoziții internaționale se constată următoarele:

- prima participare a României la nivel național a avut loc în anul 1867, la Expoziția internațională de la Paris;
- în perioada 1867—1939 respectiv în 73 de ani România a fost prezentă la 37 de tîrguri și expoziții internaționale, ceea ce revine în medie o participare la circa 2 ani;
- în perioada 1950—1959 România a participat la 95 tîrguri și expoziții, adică în medie 10 prezențe pe an;
- în perioada 1960—1969 s-a participat la 390 tîrguri în medie 40 prezențe pe an;
- în 1970 s-a organizat de Camera de Comerț 39 participări, în 1971 48 participări, în anul 1972 51 iar în 1973 — 60 manifestări internaționale.

Caracteristica principală a expozițiilor noastre organizate în anul 1973 a fost creșterea ponderii produselor industriei constructoare de mașini prezente la tîrguri și nivelul calitativ superior al exponatelor prezentate.

La o serie de manifestări expozițiile noastre au fost premiate. Astfel, la tîrgurile de la Cairo și Bagdad cu medalii de aur, la Alger medalie de argint, la Brno medalie de aur pentru instalația de foraj tip F 320 3 DH iar la Plovdiv medalie de aur pentru aparatul de înregistrarea activității în centralele telefonice, la tîrgul de la Bruxelles marele premiu iar la tîrgul de la Paris diploma și medalia comemorativă a tîrgului.

Ing. REMUS BRAD,
*director, Întreprinderea de Tîrguri și Expoziții de pe lîngă Camera de Comerț și Industrie a Republicii Socialiste România.*

# de peste hotare

## MANIFESTĂRI CONSACRATE ANIVERSĂRII REPUBLICII

BUDAPESTA. — Cu prilejul celei de-a 26-a aniversări a proclamării Republicii în România, la Ambasada țării noastre din Budapesta a avut loc o conferință de presă, la care au participat atașați de presă, corespondenți acreditați la Budapesta, redactori ai ziarelor centrale.

Cu acest prilej, Ioan Cotot, ambasadorul Republicii Socialiste România la Budapesta, a subliniat însemnătatea actului de la 30 Decembrie 1947 și a trecut în revistă succesele obținute de poporul român, sub conducerea partidului, în anii care au trecut de la proclamarea Republicii.

HELSINKI. — Cu ocazia celei de-a 26-a aniversări a proclamării Republicii în România, la Ambasada română din Helsinki a fost organizată, la 28 decembrie, o conferință de presă la care au participat redactorii-șefi ai principalelor cotidiene finlandeze, ai radioului și agenției de presă STT.

Cu acest prilej, ambasadorul României în Finlanda, Constantin Vlad, a evocat importanța istorică a actului de la 30 Decembrie 1947 și a prezentat pe larg preocupările partidului și statului nostru de creștere a potențialului economic al României, pentru ridicarea continuă a nivelului de trai material și spiritual al poporului. A fost înfățișată, de asemenea, activitatea țării noastre pe plan extern, menită să contribuie la întărirea păcii, destinderii și colaborării internaționale.

DAMASC. În întîmpinarea celei de-a 26-a aniversări a proclamării Republicii în România, la Universitatea din Damasc a fost organizată o expoziție de cărți românești în limbi străine. La deschiderea expoziției au fost prezenți H. Diab, ministru adjunct al învățămîntului superior din Siria, prof. dr. A. R. Kaddura, rectorul Universității din Damasc, cadre didactice, personalități ale vieții culturale, studenți.

Despre semnificația evenimentului au vorbit rectorul Universității din Damasc și ambasadorul român în Siria, Emilian Manciur.

Împărțirea recoltei într-un sat dintr-una din zonele eliberate din Guineea (Bissau).

## ORIENTUL APROPIAT

**• Reuniunea grupului de lucru militar de la Geneva • Noi contacte diplomatice**

GENEVA 28 (Agerpres). — În cursul celei de-a doua reuniuni a grupului de lucru militar creat în cadrul Conferinței de pace de la Geneva asupra Orientului Apropiat, care a avut loc vineri, a fost realizat „un consens asupra anumitor principii ale dezangajării forțelor egiptene și israeliene de la Canalul Suez" — a anunțat un purtător de cuvînt al Națiunilor Unite, reluat de agențiile internaționale de presă. „Participanții — a subliniat purtătorul de cuvînt — au procedat la un schimb de vederi foarte sincer asupra altor principii. Cele două părți au căutat să obțină clarificări privind detaliile acestor principii.

Cea de-a doua reuniune a grupului de lucru militar, desfășurată la Palatul Națiunilor din Geneva, a durat două ore și 10 minute. Participanții au convenit să se întîlnească din nou în după-amiaza zilei de 2 ianuarie 1974.

RABAT 28 (Agerpres). — La încheierea vizitei de patru zile întreprinse în Maroc, Mohamed Hassan El Zayyat, consilier al președintelui egiptean, Anwar Sadat, a părăsit Rabatul, îndreptîndu-se spre capitala Franței.

În timpul șederii sale la Rabat, emisarul egiptean a fost primit de regele Hassan al II-lea. De asemenea, el a avut o întrevedere cu șeful diplomației marocane, Ahmed Taibi Benhima, consacrată examinării situației din Orientul Apropiat, în lumina ultimelor evenimente petrecute în zonă.

CAIRO 28 (Agerpres). — Hafez Badawi, președintele Adunării Poporului a Republicii Arabe Egipt, a avut o întrevedere cu Raymond Offroy, președintele Comisiei pentru afacerile externe a Adunării Naționale franceze, aflat într-o vizită oficială la Cairo, la invitația Ligii Arabe — anunță agenția MEN.

În cadrul întrevederii, parlamentarul francez a expus poziția țării sale față de actuala situație din Orientul Apropiat, subliniind necesitatea retragerii Israelului din teritoriile arabe ocupate în urma războiului din iunie 1967.

CAIRO 28 (Agerpres). — Reîntors la Cairo după ce a condus delegația egipteană la lucrările de deschidere a conferinței pentru pace în problema Orientului Apropiat, ministrul de externe al R.A. Egipt, Ismail Fahmy, a fost primit, vineri, de președintele Sadat, căruia i-a prezentat un raport în legătură cu activitatea desfășurată la Geneva — relatează agenția M.E.N.

La sosirea pe aeroportul din Cairo, ministrul de externe egiptean a reafirmat, în cadrul unei conferințe de presă, hotărîrea țării sale de a acționa pentru realizarea unei păci juste în Orientul Apropiat, subliniind că prezența Egiptului la dezbaterile de la Geneva reflectă acest deziderat.

## INTERVIUL LUI LE DUC THO

Le Duc Tho, reprezentant special al guvernului R.D. Vietnam, a acordat conducerii Radioteleviziunii franceze un interviu consacrat rezultatelor întîlnirii sale, de la Paris, din 20 decembrie a.c., cu Henry Kissinger, secretarul de stat al S.U.A. La această întîlnire — a declarat Le Duc Tho — a fost analizată situația serioasă existentă în Vietnamul de sud, fiecare parte expunîndu-și punctul de vedere asupra problemelor ridicate. Întîlnirea de la Paris a avut loc la propunerea S.U.A. și părțile au hotărît să mențină acest canal pentru convorbiri ulterioare, a căror necesitate poate să apară în funcție de evenimentele ce vor avea loc. Referindu-se la stadiul aplicării Acordului de la Paris asupra Vietnamului, Le Duc Tho a relevat necesitatea respectării riguroase de către S.U.A. a acordului.

## Conferința de presă a lui H. Kissinger

**Secretarul de stat al S.U.A., Henry Kissinger, a participat, joi, la o conferință de presă, în cadrul căreia a procedat la o retrospectivă a politicii externe din acest an a Statelor Unite.**

Referindu-se la relațiile Est-Vest, șeful diplomației americane a declarat că „politica Statelor Unite față de Uniunea Sovietică și R.P. Chineză este caracterizată de destindere, oricare ar fi divergențele și contradicțiile dintre sistemele politice ale Statelor Unite și ale acestor două țări". „Statele Unite nu cred într-o destindere selectivă" — a adăugat, totodată, Kissinger.

Abordînd problema relațiilor cu Europa Occidentală, secretarul de stat al S.U.A. a afirmat că anul 1973 a fost decepționant pentru viitorul relațiilor interatlantice. Kissinger a adăugat că proiectele de declarații de principii asupra viitorului relațiilor dintre S.U.A. și Europa occidentală constituie încă obiect de consultări, dar S.U.A. sînt mai puțin interesate în găsirea unor formule decît în realizarea unei cooperări pentru reglementarea problemelor de interes comun. În acest cadru, secretarul de stat american a reluat ideea lansată cu prilejul discursului din luna aprilie, potrivit căreia Japonia trebuie să constituie parte integrantă a sistemului de relații pe care S.U.A. încearcă să le dezvolte cu Europa occidentală.

Evocînd problema deschiderii Conferinței de pace în Orientul Apropiat de la Geneva, Henry Kissinger a declarat: „Ne aflăm în prima etapă a unui efort îndelungat și dificil pentru concilierea unor poziții ce par contradictorii". El și-a exprimat speranța în realizarea, într-un viitor apropiat, a unor progrese în cadrul întîlnirilor cu caracter militar în vederea dezangajării forțelor egiptene și israeliene și s-a declarat satisfăcut și încurajat de atitudinea tuturor guvernelor contactate înainte de deschiderea conferinței.

În sfîrșit, abordînd problema penuriei de combustibil, Henry Kissinger a reamintit apelul său la concertare între țările consumatoare de petrol în vederea studierii problemelor de perspectivă, apreciind că actuala criză de energie nu a luat naștere odată cu conflictul din Orientul Apropiat, chiar dacă ea a fost agravată de hotărîrile țărilor arabe privind instituirea embargoului asupra unor livrări de petrol.

## Șomaj masiv în Anglia

Aproape 400 000 de muncitori britanici nu au lucrat joi, ca urmare a măsurilor luate în vederea reducerii, într-o serie de întreprinderi industriale și în sectorul comercial, a săptămînii de lucru, cu scăderea corespunzătoare a salariilor. Aceste măsuri au fost determinate, potrivit declarațiilor oficiale, de criza de energie; ele prevăd ca, după 1 ianuarie, în majoritatea serviciilor din industrie și comerț (cu excepția celor de importanță vitală) să se lucreze numai trei zile pe săptămînă.

Efectele acestor măsuri au început să se arate chiar înainte de 1 ianuarie. Pe lîngă o vertiginoasă creștere a numărului celor fără de lucru (unele ziare menționează cifra de 2 milioane șomeri) se așteaptă, totodată, o reducere substanțială a nivelului de trai al celor ce muncesc.

## FIȘIER

## Repere sudaneze

Prima zi a anului are pentru poporul sudanez semnificații deosebite: se aniversează proclamarea independenței țării.

- Situat în estul Africii, Sudanul are o suprafață de 2 505 813 km.p. (cît Anglia, Franța, Belgia, Norvegia, Suedia, Danemarca, Italia, Spania și Portugalia la un loc), fiind cea mai întinsă țară africană, avînd o populație de aproximativ 16 milioane locuitori, formată din diverse grupuri etnice, deosebite ca limbă, religie, obiceiuri.
- Istoria acestei țări este veche și zbuciumată. Documentele consemnează existența în antichitate, pe teritoriul de azi al Sudanului, a statului sclavagist Kush, care a dăinuit pînă în jurul anului 300 e.n., cînd a fost înfrînt și supus de statul Aksum. În secolul al VI-lea a început pătrunderea în nordul Sudanului a creștinismului, iar în secolul al VII-lea a triburilor arabe, contribuind, astfel, la răspîndirea islamului și la dezvoltarea relațiilor feudale. Urmează o lungă perioadă de frămîntări. În secolul XIX Anglia își consolidează pozițiile în Egipt și își extinde influența și asupra Sudanului. În 1881 are loc o puternică răscoală populară, în cursul căreia o mare parte a teritoriului Sudanului a fost eliberată, punîndu-se bazele unui stat feudal centralizat independent. În 1898 Anglia înfrînge pe răsculați și ocupă Sudanul, instituind (1899) asupra acestuia, o administrație anglo-egipteană. În perioada dintre cele două războaie mondiale, în Sudan a început să se dezvolte mișcarea de eliberare națională, care s-a intensificat după cel de-al doilea război mondial și, la 1 ianuarie 1956, Sudanul și-a proclamat independența.
- Poporul sudanez, decis să-și făurească o viață mai bună și animat de profunde năzuințe de progres, s-a angajat într-o vastă activitate constructivă pentru a înlătura rămînerea în urmă moștenită de la dominația colonială. Coordonatele actualului plan cincinal (1971—1975) sînt axate pe valorificarea mai bună a bogățiilor solului și subsolului, ridicarea treptată, echilibrată, a diferitelor regiuni, dezvoltarea și modernizarea agriculturii, aplicarea unui plan de hidroameliorații, extinderea și modernizarea obiectivelor industriale existente (construirea a încă 20 de noi obiective pînă în 1975): înființarea unor instituții necesare asigurării asistenței medicale, învățămîntului, altor nevoi social-culturale ale populației. Planul actual își propune un nivel de creștere anuală a producției de 8,1 la sută, astfel încît în 1975 produsul social brut să ajungă la 833 milioane lire sudaneze (1 liră sudaneză = 2,87 dolari), iar valoarea producției industriale la 80 de milioane lire sudaneze. Agricultura rămîne încă sectorul principal al economiei, ea asigurînd principalele produse la export: bumbacul (cu fibră lungă) reprezintă 30 la sută din producția mondială, guma arabică asigură 85 la sută din consumul mondial, apoi arahide, sorg, animale vii, piei etc. Amplificarea gradului de valorificare a șeptelului (peste 40 de milioane capete animaliere) este una din preocupările autorităților sudaneze. Înfăptuirea acestor obiective, ca și a altora, va duce la consolidarea independenței economice, la înaintarea țării și poporului pe calea progresului și bunăstării.
- Poporul român urmărește cu interes eforturile poporului sudanez pentru dezvoltarea economică, culturală și socială și se bucură de realizările obținute de acesta. Relațiile româno-sudaneze cunosc o dezvoltare continuă. Vizita efectuată de președintele Nicolae Ceaușescu în Sudan și vizita întreprinsă de președintele Gaafar Mohammed Nimeiri în țara noastră reprezintă contribuții valoroase la adîncirea cunoașterii reciproce, la aprofundarea relațiilor de prietenie și cooperare dintre cele două țări și popoare, la triumful ideilor de pace și înțelegere internațională. Bunele rezultate obținute de România și Sudan în colaborarea lor creează perspective favorabile pentru a da noi dimensiuni raporturilor reciproce în toate domeniile — economic, politic, cultural și științific. Declarația solemnă comună a Republicii Socialiste România și Republicii Democratice Sudan, semnată la București în acest an reflectă aceste bune raporturi și dă expresie dorinței comune de a lărgi relațiile de prietenie și colaborare în toate sectoarele, de a depune eforturi pentru instaurarea unor relații noi, democratice între toate statele lumii, fără deosebire de orînduirea lor socială.

GH. S.

## PE SCURT • PE SCURT • PE SCURT • PE SCURT • PE SCURT

### Succese ale patrioților mozambicani

- UN COMUNICAT AL FRONTULUI DE ELIBERARE DIN MOZAMBIC (FRELIMO), dat publicității la Dar Es Salaam, informează că în cursul lunilor octombrie, noiembrie și decembrie, patrioții mozambicani au lansat numeroase acțiuni ofensive în provincia Cabo Delgado, provocînd pierderi importante trupelor colonialiste portugheze. Cele mai intense atacuri ale patrioților au fost concentrate în regiunile Xixano, Palma, Mueda, Nambude, Mwanjugula, arată comunicatul.

In urma acțiunilor ofensive lansate de patrioții mozambicani, au fost scoși din luptă 80 de militari ai forțelor colonialiste portugheze.

- ȘEFUL STATULUI BOLIVIAN, Hugo Banzer Suarez a confirmat oficial că alegerile prezidențiale au fost amînate la o dată necunoscută încă — informează agenția Prensa Latina. El a precizat, totodată, că nu va acorda, în acest an, o amnistie generală pentru deținuții politici, datorită serioasei crize politice resimțite pe plan intern. După cum se anunțase anterior, autoritățile de la La Paz făcuseră cunoscut că, înainte de încheierea anului curent, vor proceda la amnistierea deținuților politici bolivieni.

### Sărbătoarea longevivilor

- LA DELHI A AVUT LOC sărbătoarea longevivilor. Decanul de vîrstă al celor sărbătoriți a fost Chano Devi, care a împlinit 121 de ani. Ea are 60 de nepoți și strănepoți. Oamenii de știință consideră că secretul unei existențe atît de îndelungate constă într-o viață foarte echilibrată și în faptul că Chano a fost... vegetariană. Este drept că printre cei sărbătoriți s-a aflat și dr. J. Das Darulu, care, deși nevegetarian, a atins 111 ani. El continuă să practice medicina și în prezent.
- COTIDIANUL „THESSALONIKI", care apare la Salonic, a publicat, joi, fotografia unui obiect zburător neidentificat (O.Z.N.). Potrivit ziarului, imaginea a fost realizată la 2 decembrie de un grup de studenți de la Facultatea de Matematică, în timp ce „O.Z.N."-ul se afla deasupra orașului.

Într-un interviu acordat cotidianului francez „Le Monde", primul ministru al Iranului, Amir Abbas Hoveyda, a declarat că „țara sa nu intenționează să încetinească ritmul actual de extracție a petrolului, ci mai degrabă să intensifice procesul de industrializare și de dezvoltare". În ce privește procesul de dezvoltare, premierul Hoveyda a menționat că Iranul este interesat să coopereze în acest sens cu diverse țări ale lumii. În același context, Hoveyda a adăugat: „Noi avem, de asemenea, vaste proiecte pentru a exporta gaze naturale în Europa fie în stare lichefiată, fie prin conductă".

- ASTRONAUȚII de la bordul laboratorului orbital american au trecut, vineri, în a doua jumătate a misiunii lor, împlinind 42 zile de activitate spațială. Momentul a survenit la scurt timp după atingerea de către cometa Kohoutek — obiectivul principal al experimentelor științifice ale echipajului în actuala perioadă — a punctului de apropiere maximă de Soare (aproximativ 21 milioane km.).

### Recoltă record în U.R.S.S.

- PRODUCȚIA AGRICOLĂ A UNIUNII SOVIETICE a fost în acest an cea mai mare din întreaga istorie a țării — relatează agenția TASS. Astfel, producția de cereale s-a ridicat la 222,5 milioane tone, marcînd un record față de toți anii trecuți, livrările de carne, lapte și lînă au reprezentat și ele recorduri absolute pe plan național, iar recolta de bumbac a fost de 7,6 milioane tone. Au fost, de asemenea, înregistrate producții considerabile de sfeclă de zahăr, floarea-soarelui și legume.

### Cursul dolarului în creștere

- DOLARUL AMERICAN a înregistrat, joi, la bursa din Frankfurt pe Main, cel mai ridicat curs de schimb de la reevaluarea mărcii vest-germane în iunie a.c. Schimburile au fost efectuate la cota 2,69 mărci pentru un dolar (2,5760 — la sfîrșitul săptămînii trecute). Se reamintește că, în perioada care a urmat reevaluării mărcii, deviza americană s-a menținut, mult timp, în jurul cotei de 2,40 mărci.
- În cadrul unui mesaj către națiune, pronunțat zilele trecute la posturile de radio și televiziune din Buenos Aires, președintele Argentinei, generalul Juan Domingo Peron, a afirmat că guvernul său urmărește o politică de pace și de dezvoltare, în spiritul respectului față de legile și normele Constituției țării. El a relevat amplul proces inițiat de guvernul justițialist în vederea dezvoltării economice a țării.

## PE SCURT • PE SCURT • PE SCURT • PE SCURT • PE SCURT

REDACȚIA ȘI ADMINISTRAȚIA: București Piața „Scînteii" Tel: 17.60.10 17.60.20. Abonamentele se fac la oficiile poștale și difuzorii din întreprinderi și instituții — Tiparul: Combinatul poligrafic „Casa Scînteii".
Cititorii din străinătate pot face abonamente prin „ROMPRESFILATELIA" — Serviciul Import Export Presă — București — Calea Griviței nr. 64—66 P O B — 2001.