Biblioteca Municipiului Baia
SALA DE LECTURĂ

Proletari din toate țările uniți-vă !

Scînteia tineretului

ORGAN CENTRAL AL UNIUNII TINERETULUI COMUNIST

ANUL XXX, SERIA II, Nr. 7666
4 PAGINI
30 BANI
LUNI 14 IANUARIE 1974

CUM LUCREAZĂ, ACUM, TINERII MECANIZATORI

Concluziile raidului pe care reporterii noștri l-au făcut în două județe

HUNEDOARA

Uteciști din unitățile industriale dau un ajutor prețios campaniei de reparații a mașinilor agricole

Vorbind despre preocupările tinerilor din satele județului Hunedoara în aceste luni credem că se cuvine să începem cu activitățile dedicate tinerilor mecanizatori. Aceasta pentru că ele ocupă un loc deosebit în programul de activități al Comitetului județean U.T.C. Dintre inițiativele deosebite merită să ne referim la aceea a tinerilor din trei stațiuni de mecanizare, și anume Hațeg, Dobra și Orăștie. Aici, tinerii care lucrează în unitățile industriale ale localităților respective participă în cadrul unor ore de muncă patriotică la campania de reparații a mașinilor agricole ajutîndu-i astfel pe colegii lor, mecanizatorii, la lucrări de recondiționare a pieselor, lucrări de sudură, lăcătușerie etc. Astfel în atelierele de reparații ale stațiunii de mecanizare Hațeg lucrează alături de mecanizatori 12 tineri de la I.I.L. și de la Autobază, la stațiunea Dobra muncesc în orele lor libere 6 tineri de la Întreprinderea forestieră, iar la Orăștie 9 tineri de la I.I.L La aceste stațiuni campania de reparații se desfășoară în ritm susținut, conform graficelor. Piesele de schimb sînt recondiționate rapid, iar tinerii adesea chiar confecționează cu forțe „dublate" unele noi.

Luna ianuarie, de altfel, va aduce mecanizatorilor din toate stațiunile județului cicluri de acțiuni menite să contribuie la ridicarea nivelului de pregătire politică și profesională, reunite sub titlul „Săptămîna mecanizatorului". Aceasta va conține pentru fiecare stațiune un ciclu de manifestări în cadrul căruia juriști, specialiști din agricultură, activiști ai comitetului județean de partid și ai comitetului județean U.T.C. vor purta cu mecanizatorii vii dialoguri în cursul cărora se vor dezbate probleme privind etica și echitatea socialistă, cunoașterea legilor statului, noutăți în legătură cu acordul global pentru mecanizatori, noutăți în domeniul mecanizării agriculturii, noi tipuri de mașini agricole, probleme actuale ale organizației de tineret. Acestor cicluri li se vor adăuga întreceri sportive și activități culturale.

De asemenea după faza pe secții (desfășurată luna trecută) continuă acum faza pe stațiuni a „Olimpiadei mecanizatorului".

● În cooperativele agricole de producție tinerii hunedoreni se află angajați cu toate forțele într-o acțiune de mare importanță — transportul și împrăștierea pe cîmp a îngrășămintelor naturale. Cei mai harnici în aceste munci s-au dovedit a fi tinerii din cooperativele agri-

ELENA NESTOR

(Continuare în pag. a II-a)

MUREȘ

Organizarea judicioasă a lucrărilor, pe centre specializate, duce la rezultate bune, eficiente

În județul Mureș, ca urmare a unor măsuri luate de organele agricole județene au fost create toate condițiile ca reparațiile să se încheie în timpul stabilit. Din datele centralizate la Trustul județean pentru mecanizarea agriculturii reiese că s-au încheiat reparațiile la mașini pentru combaterea dăunătorilor, grape cu discuri și mașini de împrăștiat îngrășăminte chimice. Lucrările sînt avansate și la alte utilaje : semănători de cereale și semănători prășitoare. La tractoare, pînă în prezent, au fost executate reparații la 720 de tractoare din cele 1 280 planificate.

Factorii care au determinat un ritm susținut la repararea tractoarelor și utilajelor agricole sînt, în primul rînd, asigurarea unor condiții bune de lucru mecanizatorilor, apoi organizarea reparațiilor pe centre specializate. Bunăoară, la unitățile din Tg. Mureș și Sărmaș se repară motoarele tractoarelor U-650, reparații șasie la aceste tractoare se execută la S.M.A. Tîrnăveni și Reghin. Tractoarele din grupa 400 sînt reparate în cadrul centrului de la S.M.A. Luduș, iar pentru reparații de complexitate mai mare la remorci și mașini de combaterea dăunătorilor sînt specializate atelierele stațiunilor din Bahna, Sighișoara, Sărmaș,

OVIDIU MARIAN

(Continuare în pag. a II-a)

Șantier județean de desecări

Peste 1 300 de tineri au participat la deschiderea șantierului județean de desecări din zona comunei Vădeni, județul Brăila. Eforturile tinerilor s-au materializat în amenajarea unui canal în lungime de 1 500 metri, eliminînd excesul de umiditate de pe o suprafață de 200 hectare. În această acțiune s-au evidențiat organizațiile U.T.C. de la Uzina Progresul, Liceul agricol, Școala profesională Baldovinești și UCECOM și C.A.P. Vădeni.

ALBU NICOLAE

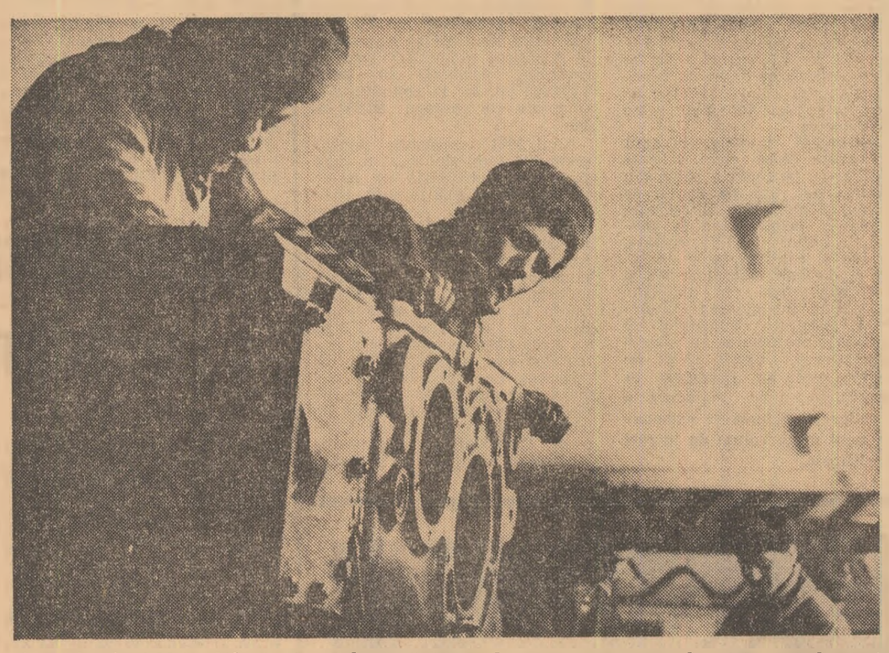

În atelierele S.M.A. Călugăreni se lucrează intens la repararea tractoarelor și a mașinilor agricole. Printre mecanizatorii evidențiați, se află și cei 43 de uteciști ai stațiunii

FOTO : O. PLECAN

CHEMĂRI LA ÎNTRECERE SOCIALISTĂ

Animate de hotărîrea întregului popor de a face din 1974 — anul celei de-a XXX-a aniversări a eliberării țării noastre, anul Congresului al XI-lea al Partidului Comunist Român — o etapă de sporită rodnicie a muncii, decisivă în înfăptuirea înainte de termen a cincinalului, noi colective de muncă adresează chemări la întrecere socialistă

- ***Institutul de cercetări chimice - ICECHIM - București către toate unitățile de cercetare din țară***
- ***Întreprinderea „Automatica" - București către toate întreprinderile din industria electrotehnică și electronică***

ÎN PAGINA A II-A

— Hai, tăticule, curaj... că gheața e aproape !

Tineretul Capitalei — prezență activă pe șantierele muncii patriotice

GEORGE GHENOIU,
prim secretar al Comitetului municipal București al U.T.C.

Puternic angajat în efortul general de realizare a prevederilor planului cincinal înainte de termen, tineretul Capitalei, mobilizat de organele și organizațiile U.T.C. a desfășurat o susținută activitate pe șantierele muncii patriotice, aducîndu-și un prețios aport la realizarea și darea în funcțiune a numeroase obiective industriale, social-culturale și edilitar gospodărești.

Întrecerea inițiată de Comitetul Central al Uniunii Tineretului Comunist sub deviza „Tineretul — factor activ în îndeplinirea cincinalului înainte de termen" a constituit pentru tineretul din Capitală un puternic imbold pentru realizarea și depășirea angajamentelor asumate.

Ca urmare a măsurilor luate de Comitetul municipal și comitetele U.T.C. ale sectoarelor, s-a reușit ca planul acțiunilor de muncă patriotică pe 1973 să fie realizat încă de la data de 22 august. Acest succes a făcut posibilă colectarea peste prevederile planului anual a unei cantități de aproape 100 000 tone metale vechi, 300 tone deșeuri hîrtie, 450 tone deșeuri metale neferoase, 5 000 kg plante medicinale și sădirea a 50 000 pomi fructiferi, arbori și arbuști ornamentali.

În cadrul acestor acțiuni s-au distins în mod deosebit organizațiile U.T.C. din sectoarele 3,5 și Construcții.

O amploare deosebită au cunoscut în primăvara și toamna acestui an, acțiunile de plantare a arborilor, arbuștilor și pomilor fructiferi, la care au participat zeci de mii de tineri muncitori, elevi și studenți.

Animați de dorința de a se afla în primele rînduri ale bătăliei pentru realizarea cincinalului în patru ani și jumătate, tinerii muncitori și-au adus o contribuție importantă la realizarea înainte de termen a unor importante lucrări de investiții la : Întreprinderea de utilaj chimic Grivița Roșie, în-

(Continuare în pag. a II-a)

ABSOLVENȚII ȘI PERFECȚIONAREA ÎNVĂȚĂMÎNTULUI

„Noi am făcut proiecte imaginare, acum ne confruntăm cu probleme și aspecte reale"

Contactul nemijlocit al absolvenților cu producția este astăzi un moment pregătit cu o deosebită grijă încă din timpul studiilor. Stagiile de practică, orele petrecute în atelierele-școală, excursiile de studii sînt menite să-l pregătească pe viitorul specialist, astfel ca primii pași în profesie să nu se desfășoare sub imperiul handicapului determinat de lipsa de experiență, de ignorarea responsabilităților specifice. Ar fi total greșit să afirmăm, însă, că absolventul întîlnește la venirea sa în producție un drum neted, lipsit de probleme și dificultăți.

Care sînt acestea și în ce măsură ar putea fi eliminate încă de pe băncile facultăților, au fost întrebările la care am solicitat răspunsuri din partea unor tineri ingineri și arhitecți — principalele profesii ale construcțiilor.

Marica Solomon, arhitect, Institutul proiectări județul Ilfov : Institutul ne-a oferit destul de puțin în domeniul sistematizării urbanistice. Practica ar fi putut juca un rol deosebit în acomodarea noastră cu responsabilitățile pe care le avem. Sînt o serie de aspecte, în special, cele legate de eficiență, organizare, economie care ne găsesc aproape complet nepregătiți. Un remediu ar fi cred o activitate mai intensă în cadrul Centrului de studii, cercetări și proiectări studențești din institut. Apoi arhitectura este încă insuficient legată de perspectivele practice, inginerești ale construcțiilor. La noi se face foarte frumos teoria structurilor, dar o serie de cunoștințe n-au valoare în practică.

Ion Voicu, inginer I.P.J.I. : Cred că încă din facultate ar fi utilă organizarea unor practici comune între arhitecți, ingineri, astfel ca munca în echipe complexe, care pot cuprinde și agronomi, sociologi, geografi, geotehnicieni, să devină un aspect obișnuit al activității noastre. Pentru ca să învățăm să gîndim estetic de la arhitecți și aceștia să găsească un sprijin serios în calculele noastre cred că este posibil ca unele proiecte de stat să fie realizate în comun, iar aceste proiecte să fie solicitate de la institutele de proiectări și sistematizări județene pentru a deveni eventual variante cu aplicabilitate.

Anca Ivanovici, arhitect I.P.J.I. : Primele dificultăți ale profesiei s-au datorat absenței cunoștințelor adecvate într-o se-

CĂLIN STĂNCULESCU

(Continuare în pag. a II-a)

CE FEL DE AJUTOR

Discutînd cu secretari ai unor organizații U.T.C. și abordînd sub diverse unghiuri neajunsuri și dificultăți din munca organizației și a lor înșile, nu mi s-a întîmplat vreodată să nu mi se ofere, între altele sau înainte de orice, și un argument ca acesta : „tovarășe nu ne sprijină nimeni, conducerea administrativă nu ne dă nici-un ajutor". Identic formulată, explicația am auzit-o rostită cu prilejul unor adunări sau instruiri și, nu de puține ori, am întîlnit-o consemnată în rapoarte, dări de seamă sau diferite informări.

Am notat cîndva o astfel de „plîngere" într-o mare întreprindere din județul Brăila, iar întîmplarea a făcut să fiu de față chiar și la rezolvarea ei.

Un maistru, căruia i se făcuse observație că nu-l sprijină suficient pe secretarul U. T. C. din secție, chemase la el cîțiva tineri și-i avertizase că dacă mai lipsesc — cum se întîmplase ultima dată — de la adunarea organizației — nu le va ponta ziua de muncă ! Așișderea dacă vor absenta de la club, de la alte acțiuni. „Să ia aminte că de acum în colo se va ocupa el mai mult..." Nu știu ce-și ziceau în gînd tinerii respectivi, nu mi-am pus problema cît de mult greșea maistrul în clipa aceea, dar l-am privit pe secretarul U.T.C., cel care se plînsese că nu i se dă ajutor și care era de față la această muștruluială. El, secretarul U.T.C., era mulțumit. Pentru el colaborarea cu conducerea intra pe făgaș normal. A ținut să o și spună. „Dacă tovarășul maistru ne va ajuta să mobilizăm uteciștii, să ne facem acțiunile, atunci și noi etc.". N-am reținut promisiunile făcute în continuare, nu erau decît datorii elementare ale organizației U.T.C., — pentru că întîmplarea ca atare și optica în care tînărul secretar U.T.C. vedea relațiile cu conducerea mi s-au părut din capul locului discutabile.

Organizația U.T.C., dintr-o întreprindere sau dintr-o școală, mai mică sau mai mare, nu se poate lipsi, evident, de colaborarea și sprijinul celorlalți factori — așa cum nici aceștia nu se pot lipsi de sprijinul și colaborarea uteciștilor. Conducerea unei unități — care, la urma urmei, nici ea nu e doar tehnico-administrativă ! — este datoare să ajute organizația U.T.C., iar organizațiile sînt îndreptățite să-l ceară, să se bată chiar pentru a-l obține. Dar acest ajutor ce poate fi altceva decît transmiterea unei experiențe, decît asigurarea condițiilor celor mai favorabile pentru afirmarea tinerilor, a uteciștilor, în viața colectivului, pentru desfășurarea nestingherită a acțiunilor organizației U.T.C. al căror scop este educarea și formarea tinerilor, mobilizarea lor la efortul colectiv. Dar să cerem ca directorul sau maistrul să convoace tinerii la adunarea generală U.T.C. mi se pare prea mult. Mi se pare o denaturare nu numai a relațiilor de colaborare, ci a însuși caracterului organizației să pretinzi intervenția factorilor tehnico-administrativi în mobilizarea tinerilor la acțiunile cultural-artistice, sportive și recreative, să apelezi la sprijinul acestora ca unica soluție pentru mersul normal a ceea ce reprezintă însăși viața organizației. Atunci secretarul U.T.C., comitetul sau biroul organizației ce mai fac ? Nu au și ei o treabă de făcut singuri, așa, fără ajutor, fără sprijin. Cine spune că nu ? Nimeni. Problema e să și-o facă însă toți.

NICOLAE ARSENIE

ÎN NUMĂRUL DE AZI :

În pagina a II-a

- Premiile Uniunii Tineretului Comunist
- Nicolae Dragoș: ZĂPEZI FĂRĂ ÎNTOARCERE
- Săptămîna trecută în activitatea organizațiilor U.T.C.
- Omagiu „Eroinei de pe Jiu"
- Olimpiada electricienilor

În pagina a IV-a

- Încheierea lucrărilor Seminarului Internațional „STUDENȚII și SECURITATEA EUROPEANĂ"
- Creșterea șomajului în R.F.G. (Corespondență din Bonn)

SPORT

Cupa tineretului sau... cupa elevilor ?

Iarna s-a înstăpînit cu putere — adică cu ger și zăpadă din abundență — în toate județele țării. Întrecerile din cadrul etapei de masă a Cupei Tineretului se află — sau ar trebui să se afle — în plină desfășurare. La 20 ianuarie e stabilit ca această fază a competiției, practic, să fie încheiată. Regulamentul prevede că în cea mai importantă etapă a competiției — care-i definește, de altfel, caracterul de masă — etapa întîi, întrecerile la ramurile de sport stabilite să se organizeze la nivel de unități : clasă, apoi școală, secție, apoi întreprindere, unitate de producție etc. pentru a asigura, astfel, o largă cuprindere a tuturor categoriilor de tineri într-o activitate de mișcare. **Investigațiile întreprinse pînă acum, în mai multe județe, ne relevă un fapt mai puțin îmbucurător, și anume că, această etapă, de masă, nu se desfășoară în condiții optime. Organizatorii întrecerilor — organizațiile U.T.C., asociațiile sportive, profesorii de educație fizică — recurg cel mai adesea la improvizații : adică, adună la start doar elevii.** Folosim pentru exemplificare aspecte și date întîlnite în cîteva comune din județul Ilfov, dar subliniem că **fenomenul este destul de general.** Județ cu relief de cîmpie, Ilfovul, în lipsa zăpezii — care a sosit, totuși, în zilele din urmă — și-a prevăzut în locul saniei și schiului să desfășoare întreceri la șah și tenis. **În Brănești**, spre exemplu, comună cu trei licee și două școli generale, cu multe instituții și unități economice — în total peste 2 200 uteciști — întrecerile etapei de masă ale Cupei Tineretului nu s-au bucurat, pe deplin, de atenția și răspunderea cuvenită. În vreme ce la liceul de cultură generală am putut să cunosc campionii la tenis de masă și la șah pe școală (300 de participanți la tenis și 224 la șah), la liceul vecin, de îmbunătățiri funciare și la liceul silvic n-am

VASILE CĂBULEA

(Continuare în pag. a III-a)

CHEMĂRI LA ÎNTRECERE SOCIALISTĂ

INSTITUTUL DE CERCETĂRI CHIMICE-ICECHIM-BUCUREŞTI

Către toate unităţile de cercetare din ţară

Angajaţi în transpunerea în viaţă a obiectivelor prevăzute în planul naţional unic de dezvoltare economico-socială pe anul 1974 şi devansarea cercetărilor pentru programul de dezvoltare în perspectivă, decişi să traducă în viaţă hotărîrile şi indicaţiile conducerii de partid şi de stat, lucrătorii institutului de cercetări chimice îşi propun :

1. — PUNEREA ÎN FUNCŢIUNE ÎN ANUL 1974 PE BAZA CERCETĂRILOR PROPRII A 8 OBIECTIVE INDUSTRIALE CARE VOR PRODUCE LA ATINGEREA CAPACITĂŢII PROIECTATE O PRODUCŢIE ÎN VALOARE DE 450 MILIOANE LEI PE AN.

2. — VALORIFICAREA SUPERIOARĂ A NOI MATERII PRIME, PRODUSE INTERMEDIARE ŞI AUXILIARE DIN ŢARĂ :

— prin încheierea cercetărilor necesare proiectării a 7 obiective industriale a căror producţie anuală va reprezenta la atingerea capacităţii 670 milioane lei.

— prin abordarea unor cercetări în scopul realizării a trei obiective industriale cu o producţie anuală de 265 milioane lei.

3. — ELIMINAREA IMPORTULUI DE LICENŢE ŞI TEHNOLOGII PENTRU 22 OBIECTIVE INDUSTRIALE, PRIN APLICAREA UNOR TEHNOLOGII BAZATE PE CONCEPTII ORIGINALE ; PRIN ACEASTA SE VA REALIZA O VALOARE A PRODUCŢIEI DE 3,15 MILIARDE LEI.

4. — ÎNCHEIEREA CERCETĂRILOR PRIVIND 21 PRODUSE CHIMICE A CĂROR APLICARE INDUSTRIALĂ VA CONDUCE LA OBŢINEREA UNEI PRODUCŢII ANUALE DE 400 MILIOANE LEI.

5. — ÎNCHEIEREA CERCETĂRILOR PRIVIND ÎMBUNĂTĂŢIREA TEHNOLOGIILOR LA 4 INSTALAŢII EXISTENTE, CEEA CE VA CONTRIBUI LA OBŢINEREA UNUI SPOR ANUAL DE PRODUCŢIE DE 60 MILIOANE LEI.

6. — EFECTUAREA DE CERCETĂRI PENTRU DIVERSIFICAREA PRODUCŢIEI PRIN OBŢINEREA A 12 NOI PRODUSE ÎN CADRUL ACTUALELOR CAPACITĂŢI INDUSTRIALE.

7. — CERCETAREA UNOR TEHNOLOGII ÎN VEDEREA OBŢINERII DE NOI MATERIALE SINTETICE CU CARACTERISTICI SUPERIOARE UTILIZABILE ÎN ECONOMIE.

8. — REVIZUIREA UNOR TEHNOLOGII ÎN VEDEREA REDUCERII CONSUMULUI ANUAL DE ENERGIE ŞI COMBUSTIBIL CU O VALOARE DE 18 MILIOANE LEI.

9. — INTENSIFICAREA LUCRĂRILOR ŞI ÎNCEPEREA UNOR CERCETĂRI FUNDAMENTALE ŞI APLICATIVE PRIVIND DESCOPERIREA ŞI UTILIZAREA DE NOI SURSE DE ENERGIE PENTRU ECONOMIA NAŢIONALĂ.

10. — REDUCEREA DURATEI DE CERCETARE PE ANUL 1974 LA 20 TEME CU 10 000 ORE DE CERCETARE ŞI EFECTUAREA A 6 LUCRĂRI SUPLIMENTARE.

11. — REALIZAREA ÎN LABORATOARELE INSTITUTULUI A UNEI MICROPRODUCŢII ÎN VALOARE DE 3,5 MILIOANE LEI.

12. — EFECTUAREA DE CĂTRE COLECTIVUL INSTITUTULUI A 12 000 ORE DE MUNCĂ PATRIOTICĂ.

Institutul de cercetări chimice — ICECHIM, unitatea de bază a Institutului central de cercetări chimice care coordonează întreaga activitate de cercetare ştiinţifică şi dezvoltarea tehnologică din ramura chimiei, cheamă toate institutele centrale şi unităţile de cercetare din industrie şi învăţămînt, să exploreze şi să valorifice în mod eficient, într-un timp larg, posibilităţile şi resursele creatoare de care dispun pentru a creşte aportul cercetării ştiinţifice la rezolvarea problemelor actuale şi de perspectivă ale economiei naţionale şi vieţii sociale, la dezvoltarea ştiinţei şi tehnologiilor, contribuind astfel, alături de toţi oamenii muncii, la înfăptuirea cu înaltă răspundere patriotică a obiectivelor Congresului al X-lea al P.C.R. şi ale Conferinţei Naţionale a Partidului.

Secretarul Organizaţiei de bază P.C.R.
Ing. DIAMANTA LAUDONIU
Preşedintele Comitetului Sindicatului
Ing. PETRE POTOP
p. Preşedintele Consiliului Ştiinţific
Ing. Dr. IULIU MOLDOVAN
Secretarul Comitetului U.T.C.
Ing. LUCIA ANTONESCU

ÎNTREPRINDEREA „AUTOMATICA"-BUCUREŞTI

Către toate întreprinderile din industria electrotehnică şi electronică

• Depăşirea planului la producţia globală, marfă şi marfa vîndută şi încasată cu 2 la sută.

• Depăşirea planului de export cu 5 la sută.

• Creşterea peste plan a productivităţii muncii cu 1 la sută.

• Ridicarea nivelului tehnic şi creşterea calităţii producţiei prin :

— realizarea de produse noi şi modernizate, astfel ca acestea să reprezinte 86 la sută din volumul total al producţiei ;

— realizarea etapelor de asimilare pentru un număr de 8 produse peste prevederile planului tehnic ;

— sporirea dotării cu standuri pentru efectuarea probelor de control interfazic şi final a produselor şi pe această bază reducerea cheltuielilor în termen de garanţie cu 50 la sută ;

— urmărirea produselor în exploatare în vederea îmbunătăţirii fiabilităţii.

• Organizarea şi modernizarea fluxului tehnologic prin proiectarea şi realizarea prin autoutilare a două linii tehnologice la secţia construcţii metalice.

• Introducerea sistemului automat de prelucrare a datelor în anul 1974, pentru stabilirea necesarului de aprovizionat, evidenţei stocurilor şi lansării în fabricaţie.

• Reducerea cheltuielilor materiale planificate la 1 000 lei producţie marfă cu 3 lei prin :

— reducerea consumului de metal planificat cu 3 la sută ;

— extinderea utilizării maselor plastice care să aducă economii de minimum 2 milioane lei ;

— reducerea consumului planificat de energie electrică cu 8 la sută şi a consumului de combustibil convenţional cu 4 la sută.

• Depăşirea beneficiului planificat cu 2 la sută.

Pentru realizarea acestor obiective ne propunem :

— să modernizăm fluxul tehnologic printr-o mai strînsă colaborare între întreprindere, institutele de cercetări şi învăţămîntul superior ;

— folosirea mai judicioasă a suprafeţelor existente pentru a obţine o producţie suplimentară pe metru pătrat ;

— să diversificăm formele de calificare în vederea asigurării forţei de muncă necesare utilizării la maximum a capacităţilor de producţie ;

— să intensificăm acţiunea de economisire a materialelor, manoperei şi energiei, prin aplicarea iniţiativei „fiecare grupă sindicală să fie un purtător al contului colector de economii".

Sub conducerea organizaţiei de partid, comitetul oamenilor muncii, organizaţia de sindicat şi U.T.C. vor desfăşura o intensă muncă educativă de masă pentru ridicarea conştiinţei socialiste a oamenilor muncii şi mobilizarea lor la îndeplinirea exemplară a sarcinilor şi angajamentelor luate.

Secretarul Comitetului de Partid
ing. ION CUŢA
Preşedintele Comitetului Sindicatului
NICOLAE BĂRLĂNESCU
Preşedintele Comitetului oamenilor muncii
ing. ION GEAMBAŞU
Secretarul Comitetului U.T.C.
ing. RADU RĂDULESCU

Săptămîna trecută în activitatea organizaţiilor U.T.C.

ARAD : Acţiuni în sprijinul producţiei

• Şaizeci de tineri de la Întreprinderea de vagoane Arad, care nu şi-au realizat sarcinile de producţie în cursul anului trecut, au avut vineri o întîlnire cu directorul tehnic al întreprinderii, ing. Aurel Ciurunga. Discuţiile au scos în evidenţă cauzele care îi împiedică pe aceşti tineri să fie alături de ceilalţi 3 200, precum şi măsurile necesare pentru ca în acest an să se înlăture, de la bun început, posibila reapariţie a unor situaţii asemănătoare.

• Începînd cu acest an, prima săptămînă a fiecărei luni este declarată „Săptămîna curăţeniei în toate întreprinderile productive". Acţiunea are drept scop dezvoltarea spiritului gospodăresc, a unei griji neîntrerupte faţă de propriul loc de muncă. Iniţiativa aparţine Comitetului municipal Arad al U.T.C.

ION DANCEA

COVASNA : Angajamente în munca patriotică

Tinerii acestui judeţ, integraţi activ în întrecerea „Tineretului — factor activ în îndeplinirea cincinalului înainte de termen", s-au angajat ca pînă la sfîrşitul acestui an să colecteze prin muncă patriotică 1 300 tone fier vechi. Pînă în prezent, primele 30 de tone din această cantitate au şi fost predate către I.C.M., evidenţiindu-se tinerii de la Fabrica de şuruburi şi de la „Poligrad" — Tg. Secuiesc, precum şi cei de la „Industria locală" — Sf. Gheorghe.

A. VELEA

REGHIN : O duminică pe trimestru

Organizaţia U.T.C. de la Întreprinderea „Republica" a declanşat iniţiativa „Ziua utilajului şi a pieselor de schimb", în cadrul căreia tinerii îşi propun ca o duminică pe trimestru să lucreze normal, să execute piese de schimb pentru maşinile din dotare şi să-şi întreţină utilajele cu care lucrează. Pentru noii absolvenţi ai şcolii profesionale, această duminică este, în acelaşi timp, o zi de cunoaştere a maşinilor pe care le comandă.

MIRCEA BORDA

BRAŞOV: Pentru trăinicia familiei

„Sfatul miresei" funcţionează la Braşov din 1972. E vorba de o comisie obştească constituită din jurişti, medici, activişti ai U.T.C. care stau la dispoziţia viitorilor soţi cu sfaturi, îndrumări şi ajutor în problemele lor. De la înfiinţare şi pînă în prezent, în municipiul Braşov s-au încheiat 700 de căsătorii, fiecare din viitorii miri fiind în prealabil oaspete al „sfatului miresei". Numai în acest an, pînă în prezent, 60 de tinere perechi au rostit acel „Da" care le leagă pentru toată viaţa.

Primii căsătoriţi ai noului an au fost lăcătuşul Radu Stroe şi strungăriţa Staţa Pislaru, ambii salariaţi ai Întreprinderii de material rulant, care au fost însoţiţi de uteciştii de la locul lor de muncă, fiind călduros felicitaţi de întreg colectivul.

V. ADINA

Cei mai tineri membri ai U.T.C.

• Numărul uteciştilor din oraşul Codlea a atins săptămîna trecută cifra 4 300. Cea de a 4 300-a utecistă, căreia i s-a înmînat carnetul zilele acestea, este tîmplăriţa Doina Ion de la Fabrica de mobilă „Măgura". Cu ocazia primirii carnetului de membru al U.T.C., tînăra a fost călduros felicitată de colectivul ei de muncă şi de organizaţia U.T.C. a fabricii.

• De la înfiinţarea judeţului şi pînă în prezent, în Arad s-au înregistrat 39 000 de primiri în organizaţia U.T.C. Cel de al 39 000-lea carnet a fost înmînat zilele trecute.

Omagiu „Eroinei de pe Jiu"

Împlinirea a 80 de ani de la naşterea Ecaterinei Teodoroiu prilejuieşte în aceste zile, în judeţul Gorj, desfăşurarea unor ample acţiuni politice şi cultural artistice, organizate din iniţiativa Comitetului judeţean al U.T.C. în colaborare cu Comitetul judeţean pentru cultură şi educaţie socialistă, Consiliul judeţean al pionierilor şi Inspectoratul şcolar judeţean. În cadrul acestora se înscriu expunerile, evocările, medalioanele literare, organizate la cluburi, case de cultură, cămine culturale, în toate instituţiile şcolare şi în organizaţiile U.T.C. din întreprinderi şi instituţii, vizitele la casa memorială din Vădeni şi Muzeul judeţean din municipiul Tg. Jiu. La acestea se adaugă comunicarea Filialei societăţii de ştiinţe istorice pe tema „Ecaterina Teodoroiu, simbol al luptei maselor pentru eliberare naţională şi socială", manifestările organizate la casa memorială din Vădeni, cu participarea pionierilor, şcolarilor şi altor tineri unde se fac expuneri, prezentări de documente ce aduc mărturii inedite despre Ecaterina Teodoroiu. În acest cadru au loc activităţi specifice de primire de şcolari în rîndul organizaţiei de pionieri şi înmînări de carnete de membru al U.T.C. În perioada 19—21 ianuarie a.c. în localităţile Tg. Jiu, Novaci, Ţicleni, Bumbeşti-Jiu, Teatrul de stat „Alexandru Davila" din Piteşti va prezenta piesa „Eroina de pe Jiu" de Nicolae Tăutu. Agenda activităţilor mai cuprinde întîlniri ale tinerilor din municipiul Tg. Jiu cu pensionarul militar gorjean Grigore Niculescu, fost comandant al companiei din care a făcut parte Ecaterina Teodoroiu, simpozioane, spectacole artistice, vitrine şi expoziţii de carte cu lucrări despre personalitatea şi faptele de eroism ale Ecaterinei Teodoroiu.

CRĂCIUN VASILE

PREMIILE UNIUNII TINERETULUI COMUNIST

NICOLAE DRAGOŞ :

Zăpezi fără întoarcere

NICOLAE DRAGOŞ
ZĂPEZI FĂRĂ ÎNTOARCERE

Născut în 1939, absolvent al Facultăţii de filologie din Bucureşti, a publicat volumele : „Moartea calului troian", 1968 E.P.L., „Coloană de-a lungul", 1971, Editura Eminescu, „Zăpezi fără întoarcere", 1973, Cartea românească.

Nicolae Dragoş s-a impus deopotrivă ca poet şi eseist, chiar dacă nu şi-a strîns în volume, pînă acum, decît versurile. Eseurile sale abordează domenii diverse, de la critica şi istoria literară la actualitatea politică, de la dezbaterea teoretică a fenomenelor culturale la dialogul cu artele, cu viaţa, cu societatea. Această prezenţă permanentă în actualitate asigură în mod implicit poeziei sale un nerv romantic, o atitudine de comentator liric legat de contemporaneitate.

Volumele anterioare acestor **Zăpezi fără întoarcere, Moartea calului troian** şi **Coloană de-a lungul** au atras atenţia asupra unui poet care-şi implica biografia într-o problematică socială, într-o viziune politică din care nu lipsea un rafinament intelectual. Un sentiment civic, o adeziune sentimentală la cuceririle socialismului, o declaraţie de un patetism delicat străbate versurile mai vechi ce anunţau chiar tematic acest volum cu simbolică villoniană. Într-un **Autoportret** din **Coloană de-a lungul** declara : „rămas-am glas ca, uneori/ să mă zidesc cu întrebări".

Remarcam, nu de mult, că volumul „Zăpezi fără întoarcere" se caracterizează printr-o sensibilitate interogativă a existenţei. Adaug la acest comentariu ideea că interogaţia nu este numai o formulă stilistică, o metaforă estetică, ci chiar ceva mai mult : o atitudine. Întoarcerea spre copilărie, spre un ţinut de vis lucid şi de pămîntene reverii (poetul s-a născut şi a crescut în nordul judeţului Mehedinţi), la graniţa cu Gorjul, într-o regiune în care a visat şi Brâncuşi) e posibilă numai prin dilema „Zăpezilor fără întoarcere" : **„Prea îndelung mă strigă munţii / cu glasul lor neliniştit / prea trec pe sub arcada frunţii / din răsărit în răsărit".** Sau mai acuzativ în **De alb, un dans : „nici nu mai ştiu cam cîteierni trecură / peste nămeţii adunaţi în nori / cu mersul ei de pasăre-vergură / cum se pieri şi iarna, în cîte albe ploi... / ".**

Tinereţea e o nostalgie tradusă imagistic prin voluptatea sonică şi cromatică a iernii, anotimp în care sentimental se sălbăticesc „nestinse depărtări" şi chiar copilăria devine o depărtare. Liniile de crochiu ale acestor incertitudini biografice nu sînt îngroşate de o tristeţe propulsată de acel inerent sentiment al ireversibilităţii ci, din contră, poemele cuierni prezente şi cu chemarea celor de altădată, sînt un fel de decret împotriva tristeţii.

Nostalgia copilăriei este implicată într-o altă nostalgie, a peisajelor montane, a unui univers silvestru în care-şi regăseşte, la un mod modern, nu liniştea unui sentiment al desrădăcinării, ci magia unui fragment de biografie. Dacă iubita este sau poate fi o invenţie poetică, lumea zăpezilor fără întoarcere e o realitate ancestrală, pe care vîrsta poetului o **evocă rapsodic într-o neoretorică intimă : „nici nu mai ştiu cînd am uitat să fiu / copilul cu păr negru, fără grije, / cînd strîns la tîmple, părul argintiu / războinic s-a ivit, în albe schije / pe drum pierdute, sub tăceri uitate / supuse-n nestatornică prefaceere / apoi călătoreso îndurerate / zăpezile, zăpezi fără întoarcere".** Aici imaginea zăpezilor este inversată, privită prin ocularul de sus al caleidoscopului : zăpezile, figurînd o etapă sentimentală a vieţii, nu se mai întorc spre anotimpurile cu mai puţin alb. Dar şi aici tristeţea e un pretext artistic, o motivaţie estetică şi nu un sentiment coordonator : **„parcă-am trăit de cînd pămîntul / am poate vîrsta lui Homer / în timp se zbate tragic vîntul / ... te pierd, te caut, te mai sper".**

Ciclul cel mai dens şi în acelaşi timp cel mai modern al cărţii („Catedrala îngenunchiată") extinde autobiografia prin interogaţii mai acuzate : **„Hei, domnule Cutreieră-Vînt, Cutreieră-Lune, / din ce veac ai răsărit cu ochii lunatici ?"**

Interogaţia se adresează unei lumi care aleargă pe străzi, bolnavă de toamnă.

Cea mai bună carte de pînă acum a lui Nicolae Dragoş se poate caracteriza printr-o suită de întrebări, dar nu întrebări gratuite sau fără răspuns ; întrebările-imagini ale poetului conţin răspunsul în ele, în simbolistica lor internă.

EMIL MANU

Olimpiada electricienilor

În cadrul acţiunilor iniţiate de Comitetul judeţean Cluj al U.T.C., duminică a avut loc faza judeţeană a concursului profesional Olimpiada electricienilor la care a fost antrenat în faza de masă un număr de 98 de tineri electricieni, de pe raza judeţului, iar la faza judeţeană au participat un număr de 15 tineri. Cîştigătorii concursului au fost tinerii Traian Bruj locul I de la Fabrica de Hîrtie Bistriţa, Prundul Bîrgăului, Moldovan Leonida, locul II de la Fabrica de textile Bistriţa şi locul III, Avram Ioan, Exploatarea minieră Rodna.

RUSU VASILE
activist la Comitetul judeţean Cluj al U.T.C.

Tineretul Capitalei

(Urmare din pag. 1)

treprinderea de Maşini agricole Semănătoarea, IREMOAS, Întreprinderea Timpuri Noi, Întreprinderea 23 August, cît şi la construcţia şi darea în funcţiune a unor cămine pentru tinerii nefamilişti totalizînd peste 11 000 locuri.

Continuînd tradiţia, în anul 1973 peste 35 000 elevi şi studenţi şi-au petrecut o parte din vacanţa de vară pe şantierele de muncă patriotică. Ei au participat în primul rînd la construcţia noilor unităţi şcolare, cămine şi cantine, la amenajarea şi dotarea laboratoarelor şi atelierelor-şcoală, în unităţile agricole la întreţinerea culturilor şi recoltarea legumelor. O preţioasă contribuţie au adus-o pe şantierele construcţiilor de locuinţe unde au participat la aprovizionarea cu materiale a locurilor de muncă şi executarea unui mare volum de lucrări necalificate.

Rezultatele bune obţinute de organizaţiile U.T.C. din Capitală în îndeplinirea şi depăşirea planului acţiunilor de muncă patriotică pe acest an au condus la depăşirea planului valoric la acţiunile finanţate cu peste 2 000 000 lei, iar la acţiunile nefinanţate cu aproape 60 000 000 lei.

Anul 1974 constituie pentru economia Capitalei anul în care producţia industrială va trebui să crească cu 19,2 la sută, comparativ cu 1973. Această sarcină de o deosebită importanţă pentru realizarea angajamentului de a da peste prevederile planului cincinal o producţie industrială în valoare de 52 miliarde lei constituie pentru organele şi organizaţiile U.T.C. un cîmp vast de afirmare a potenţelor sale organizatorice, iar mişcarea de masă care a cuprins întregul popor pentru înfăptuirea cincinalului înainte de termen angajează deplin tineretul Capitalei la realizarea obiectivelor stabilite de partid.

Uteciştii din unităţile industriale dau ajutor preţios campaniei

(Urmare din pag. 1)

cole Ilia, Romoş, Gioagiu şi Sarmizegetusa. Cei de la Sarmizegetusa au efectuat lucrări complete de fertilizare pe 8 hectare în numai 3 zile, participînd la acestea, alături de cooperatori, şi elevii şcolii generale. La Ilia, de asemenea au luat parte la lucrări un mare număr de elevi, dar de astă dată nu numai de la şcoala de 8 ani, ci şi de la şcoala de şoferi.

• Domeniul zootehniei, unde ritmul de lucru păstrează intensitatea din celelalte anotimpuri, se desfăşoară de asemenea o paletă largă de acţiuni tinereşti. De la tovarăşul Carol Gheorghiu, preşedintele consiliului tineret sătesc, am aflat că în întreg judeţul numărul îngrijitorilor de animale va creşte pînă în luna martie cu circa 100 de tineri recomandaţi şi îndrumaţi de către organizaţiile U.T.C. Acţiunea aceasta a demarat sub auspicii ce permit pronosticuri favorabile. În cooperative agricole ca Densuş, Sarmizegetusa, Peştera, Sintamăria, Orlea, Zam, Sălcioara, Leşnic, un număr însemnat de tineri proaspăt intraţi în branşa crescătorilor de animale numără deja 2—3 ani vechime în meserie. Acţiunea continuă. Cîte un membru al comitetului judeţean U.T.C. împreună cu preşedintele cooperativei şi secretarul comitetului U.T.C. merg la fiecare tînăr în parte, stau de vorbă cu acesta şi cu familia prezentînd avantajele şi necesităţile meseriei de îngrijitor de animale. Această atentă recrutare dă deci roade.

Organizarea judicioasă a lucrărilor, pe centre

(Urmare din pag. 1)

Miercurea Nirajului. Au mai fost înfiinţate 3 secţii în atelierele de la Luduş, Reghin şi Miercurea Nirajului, unde se execută rebobinarea la motoare, depuneri galvanice şi turnarea pieselor din fontă la maşinile agricole. Pentru controlul calităţii reparaţiilor au fost pregătiţi în fiecare centru de reparaţii cîte 2 muncitori de înaltă calificare care fac ultimele verificări şi dau certificatul de calitate fiecărei reparaţii.

Dintre unităţile fruntaşe, ne-am oprit la S.M.A. Tîrnăveni şi Sărmaş. La S.M.A. Sărmaş, de exemplu, după cum ne arată Petre Bărăianu, secretarul comitetului U.T.C. pe staţiune, lucrările de reparaţii sînt în avans faţă de grafic în proporţie de 20 la sută. Tineri ca Vasile Boaru, Ioan Stretean, Iosif Şeulean, Iuliu Dimbeanu sînt acei care şi-au adus un aport deosebit la executarea lucrărilor de cea mai bună calitate. Aici au fost recondiţionate piese în valoare de peste 200 000 lei.

Pe panoul fruntaşilor al centrului de reparaţii din Tîrnăveni stau scrise şi numele uteciştilor Iosif Murvoi, Mihai Bernath şi Ion Ivan. Reparaţiile se execută în avans faţă de grafic, însă începe să apară lipsa unor piese de schimb.

Unităţi fruntaşe sînt şi cele de la Tg. Mureş şi Reghin. Totuşi lipsa pieselor de schimb îngreunează executarea reparaţiilor în termenul stabilit.

— Noi am încercat tot ce a fost posibil, ne spunea inginerul Ştefan Tolcer, directorul Trustului pentru mecanizarea agriculturii. Am recondiţionat piese în valoare de peste 500 000 lei, folosind toate piesele care, bineînţeles, se mai puteau întrebuinţa de la tractoarele casate. Apoi s-a făcut o redistribuire a pieselor de schimb existente pe centre de reparaţii. Însă sînt unele piese care greu le putem procura. Iată cîteva exemple : bloc motor şi articulaţii direcţie pentru tractoarele U-650, role reazem pentru tractoarele din grupa 400, roţile melcate de la M.I.G. pe care trebuia să le primim de la Întreprinderea „7 Noiembrie" din Craiova, piesele de la direcţie pentru remorci şi altele. V-am arătat doar cîteva repere care nu le putem procura decît numai prin baza de aprovizionare. Şi de ce să nu spunem, că totdeauna calitatea reparaţiilor depinde în cea mai mare măsură şi de calitatea pieselor de schimb.

VREMEA

Şi în continuare vremea se menţine rece, cu cerul schimbător, mai mult noros. Vor cădea ninsori locale în sudul şi estul ţării şi izolat în celelalte regiuni. Vîntul va sufla potrivit, cu intensificări în sud-estul ţării, unde, pe alocuri va spulbera zăpada. Temperaturile minime vor înregistra o uşoară creştere în vestul ţării. În Transilvania, Maramureş şi Moldova ele vor oscila între —15 şi —10 grade, iar în celelalte regiuni între —9 şi —1 grad. Maximele vor fi cuprinse între —5 şi +5 grade, pe alocuri mai ridicate în vestul ţării. Local, în Banat, Crişana, vestul Transilvaniei se va semnala ceaţă.

„NOI AM FĂCUT PROIECTE IMAGINARE"

(Urmare din pag. 1)

rie de domenii legate — partea economică a construcţiilor, organizarea muncii pe şantier, devize, legislaţie. Nu am învăţat decît în producţie cum se caută un stas, cum se face o adaptare la infrastructură, fundaţii etc.

Silvia Cîrlea, ingineră I.P.J.I.: În facultate am făcut practică bună, dar unilaterală. Practica de asistenţă contribuie prea puţin la îmbogăţirea unei experienţe necesare la debutul în profesie. Am realizat şi am răspuns de proiecte încă din perioada de stagiatură. Este posibil însă ca şi în practica din anii IV şi V studenţii să răspundă de diverse lucrări pentru a dobîndi experienţa necesară primului impact cu responsabilitatea, care nu este deloc lipsită de importanţă în acest domeniu. Ar trebui să crească şi exigenţa faţă de proiectele de stat. La facultate au fost solicitate numai proiecte de suprastructură, în timp ce în producţie trebuie să lucrăm şi cu infrastructură.

Irina Bucuţa, inginer I.S.P.H.: Facultatea ne oferă o pregătire de specialitate bazată pe o mare cantitate de cunoştinţe, pe multe amănunte, în timp ce în practică ţi se cere o viziune mai largă, o capacitate de analiză a ansamblului de probleme ridicate de un proiect. De asemenea, sîntem handicapaţi de lipsa de cunoştinţe într-un domeniu absolut necesar oricărei specialităţi din construcţii, calculul programării matematice.

Al. Wexler, inginer I.S.P.H. : În facultate nu am învăţat să alegem soluţii, să depistăm varianta optimă. Calculele tehnico-economice ar fi trebuit să fie accentuate la obiectele de specialitate şi nu în cadrul unor discipline, care conţineau mai mult generalităţi. În privinţa practicii cred că ar trebui extinsă pe şantiere, nu în fabrici şi uzine. Şantierul oferă posibilităţi mai mari pentru acumularea unei experienţe necesare construcţiilor.

Mihaela Iordache, inginer I.S.P.H. : Unele discipline nu au fost raţional echilibrate în programul de învăţămînt fapt care ne-a creat dificultăţi acum în profesie. De exemplu, cursul de Centrale a avut ca parte prioritară termo în timp ce partea de hidro s-a făcut superficial. În practica studenţească acelaşi exemplu : programele s-au axat pe staţii electrice în timp ce pentru hidrocentrale nu s-a făcut nici măcar o excursie de studii. Ca şi ceilalţi colegi nu ştiam la absolvire decît foarte puţine lucruri concrete legate de organizare, devize, normative, stasuri, nomenclatoare. Proiectele de stat sînt încă într-o măsură destul de mică aplicative. Noi am făcut proiecte imaginare ; ar trebui ca pentru fiecare temă să se ia în consideraţie aspecte reale ale producţiei.

Ioan Manoliu, inginer I.S.P.H.: Pentru mine dificultăţile debutului au fost aproape inexistente. Lucrarea de stat mi-a fost îndrumată de un specialist din I.S.P.H. devenind o variantă de proiect pentru un sistem hidroenergetic. Ce am învăţat de la colegii de pe şantiere în primul an de profesie a fost spiritul de echipă, colaborarea cu alte specialităţi ritmul alert al termenelor de predare. Am urmărit şi am îndrumat lucrări la Zigoteni, Vîlceni, Piteşti, Vîlcele. Sugestii pentru învăţămînt : mai multă atenţie acordată studiului limbilor străine, în special, limbilor germană şi rusă, şi mai multe cadre didactice cu experienţă în producţie la predarea cursului.

Credem că aceste stugestii pot fi utile organelor de învăţămînt angajate în procesul perfecţionării programelor şi planurilor de profil pentru a se realiza încă de la debutul în profesie o integrare rapidă a absolvenţilor la cerinţele locurilor de muncă. Şi o ultimă sugestie unanim formulată de interlocutorii noştri : o descriere mai amănunţită a diverselor instituţii şi întreprinderi rezervate pentru repartizări pentru a fi cunoscute mai bine chiar înaintea începerii proiectelor de stat.

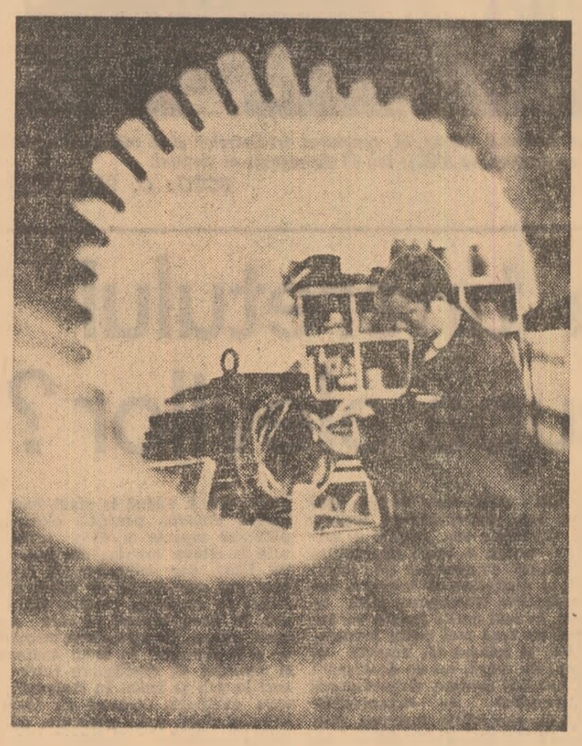

În atelierul de bobinaj al Şantierului Naval din Galaţi

Sport

Realităţi pe traseele competiţiei de masă cu caracter republican

CUPA TINERETULUI

(Urmare din pag. I)

putut să aflu nimic despre ei, pentru simplul motiv că nu s-au organizat întreceri şi n-au fost desemnaţi. Preşedintele asociaţiei sportive de la prima şcoală, elevul Marian Bălan, s-a văzut pus în încurcătură cînd am abordat acest subiect, neştiind exact titulatura întrecerii de masă, raportarea activităţii sportive făcînd-o la date generale, asupra unor activităţi ce au avut loc cu mai mult timp în urmă şi la alte discipline decît la cele prevăzute pentru Cupa Tineretului, iar secretarul U.T.C. de la cea de a doua şcoală nici măcar nu ştia cine este preşedintele asociaţiei sportive; după o investigaţie, prin clase, a aflat şi ne-a comunicat : pedagogul Lucică Gidea. Nici inventarul sportiv pentru sporturile Cupei nu era în măsură să ne convingă de mai mult : o singură masă de tenis şi două-trei şahuri la... 350 de elevi. Şcoala cu profil silvic dispunea doar de 12 perechi de schiuri. Caz fericit, pentru că celelalte şcoli din Brăneşti n-au nici o pereche şi nici la magazine nu se găsesc nici schiuri, nici patine. Amatori şi posibilităţi de practicare a celor două sporturi, în schimb există. Dacă nici la elevi lucrurile nu le-am găsit prea în regulă, e de la sine înţeles că organizaţiile U.T.C. de la poştă, industria locală, C.A.P. etc n-au întreprins încă acţiuni în acest sens. Timpul nu este pierdut.

În comuna **Hotarele**, unde există, la fel, liceu şi şcoli generale, nu mi-a fost greu să înregistrez numele celor de pe primele locuri la categoriile 11—14 şi 15—19 ani. **Dar pentru categoriile 6—10 ani şi peste 19 ani, nu s-au organizat întreceri.** Adică la categoria cea mai mică şi la cea mai mare. În afară de liceu, unde mecanismul se pune mai uşor în mişcare, prinînimosul profesor de educaţie fizică, Mircea Ionescu, la restul unităţilor, în satele aparţinătoare : Herăşti, Izvoarele şi Scărişoara — comuna are 9 organizaţii U.T.C. — întrecerile etapei de masă a Cupei Tineretului nu s-au organizat. Prin aceasta, bilanţul cuprinderii tinerilor de alte profesiuni, decît elevii, într-o activitate sportivă de masă, în mod deosebit tinerii ţărani (numai uteciştii sînt 82 de cooperatori şi 40 de mecanizatori) este nesatisfăcător. Secretarul comitetului U.T.C. comunal, profesorul Gheorghe Bercu, proaspăt promovat în această muncă, nu putea nici explica, nici justifica această stare de lucruri.

O situaţie, ceva mai bună am întîlnit în comuna **Greaca**, unde secretarul comitetului U.T.C., care este şi secretar al consiliului popular, Marin Pătuleanu, îndrăgostit de fotbal (avea sertarele pline cu mingi, ghete şi echipament pentru fotbal — toate noi-nouţe, proaspăt achiziţionate) ne-a garantat că la şah şi tenis au participat şi tineri peste 19 ani, membri cooperatori. Dar cînd a fost să-mi prezinte lista campionilor, la şah figurează inginerul Romulus Băicoianu şi tehnicianul Marian Mihăilă, la băieţi, iar la fete Mariana Dumitraşcu, elevă la o şcoală în.... Bucureşti. Întreceri animate au avut loc, într-adevăr, la şcoală pentru că aici există un adevărat animator al activităţii sportive de masă a elevilor : profesorul de educaţie fizică Adrian Manolescu. Nici un elev n-a rămas în afara... Cupei Tineretului. Împotriva unor dificultăţi provocate de aceeaşi penurie a inventarului sportiv : o singură masă de tenis şi cîteva şahuri. M-am gîndit, atunci, că achiziţionarea echipamentului de fotbal — într-un moment cînd acest sport este în vacanţă — ar fi putut fi aminată în favoarea procurării unor materiale sportive destinate sporturilor de iarnă.

● Etapă de masă înseamnă întreceri la nivel de unitate, pentru a cuprinde toate categoriile de tineri ● Cînd vor ajunge afişele editate de C.N.E.F.S. la destinaţie ? ● Organizatori ai Cupei Tineretului care n-au auzit încă de... competiţie.

Rezultă, din cele relatate, că situaţia nu e chiar roză, dar nici prea tristă. Una din explicaţii, dar nu cea esenţială, poate fi şi aceea a lipsei afişelor care ar fi contribuit la popularizarea competiţiei. N-am întîlnit, unul măcar, pe acest traseu... Afişe tipărite sau făcute de mînă... Lucrurile se pot îndrepta. Condiţiile climaterice — lucru principal — au devenit deosebit de favorabile. S-a ivit posibilitatea organizării de întreceri de sanie — acest mijloc de practicare a sportului se găseşte la fiecare casă — şi schi. Totul este ca, în această perioadă, să se evidenţieze mai pregnant şi mai eficient, iniţiativa şi spiritul organizatoric al organizaţiilor U.T.C. şi asociaţiilor sportive.

Din discuţiile avute la Comitetul judeţean Ilfov al U.T.C., am desprins cîteva premise favorabile : au sosit afişele tipărite de C.N.E.F.S. — de ce cu atîta întîrziere ? — care se vor distribui de urgenţă în toate cele 125 de aşezări rurale ale judeţului ; s-au luat măsuri pentru înzestrarea unor asociaţii cu minimum 5 perechi de schiuri; a fost multiplicat, pe speze proprii, regulamentul Cupei Tineretului care ar fi trebuit să fie editat, în tiraje de masă şi difuzat de acelaşi for al mişcării sportive — C.N.E.F.S. ; întregul aparat al comitetului judeţean U.T.C. a fost instruit cu problemele organizării activităţii sportive de masă în această perioadă ; e prevăzută, de asemenea, pentru aceste zile, o instruire, în acest sens, a activului U.T.C., al asociaţiilor sportive şi a comitetelor de sprijin, pentru a pune pe baze mai reale acest domeniu de activitate, potrivit cerinţelor actuale, importanţei şi locului ce i se acordă în procesul de educaţie a tinerei generaţii.

ARAD: Pretutindeni întreceri

Aradul, spre deosebire de alte oraşe, nu se poate lăuda că dispune de numeroase baze sportive cu destinaţie exclusivă pentru sportul de masă. Duminică, după ce le-am străbătut aproape în întregime, m-am convins că ceea ce există este folosit cu maximum de intensitate. Însoţit de tovarăşul Simion Palcu, secretar al Comitetului judeţean Arad al U.T.C. cu probleme de sport, la ora 9,30 făceam primul popas la Grupul şcolar de construcţii-maşini. La cele trei mese de tenis au început întrecerile din seria celor 30 de partide ale etapei de masă programate pentru ziua respectivă. Într-o altă sală, în faţa meselor de şah 24 de tineri urmau să-şi adjudece dreptul de a participa în etapa a doua, pe şcoală. La Şcoala profesională C.F.R., de cum intrăm pe poartă, ne întîmpină atmosfera unei veritabile arene sportive. Profesorul Constantin Ionescu ne însoţeşte. 58 de elevi continuă întrecerile la tenis de masă, iar alţi 46 meditează grav în faţa careurilor de pe mesele de şah. Şi fiindcă zăpada continua să fie doar o nostalgie a iernilor de odinioară, 26 de elevi, fiecare cu racheta lui, se întrec la tenis de cîmp pentru cîştigarea trofeului Cupa asociaţiei. Minuscula sală de sport este tixită de amatori întru iniţierea în tainele luptelor şi a boxului avînd ca „profesori" pe colegii lor care deja sînt legitimaţi. Spre autentificarea celor văzute ne sînt prezentate foile de arbitraj.

Aflăm că de la declanşarea Cupei Tineretului pînă la această dată au participat aproape 500 de elevi, ceea ce înseamnă mai mult de două treimi din elevii şcolii.

O atmosferă identică ne întîmpină la Grupul şcolar al Întreprinderii de vagoane. Pentru a ne înlătura orice dubiu, profesorul Pompei Siboteanu, în ziua respectivă ajutat de încă doi colegi, ne prezintă în amănunt întreaga evidenţă a Cupei. Numai la tenis şi-au înscris numele peste 400 de concurenţi, iar din totalul de 1 300 de elevi cu program normal de şcoală, circa 1 000 au participat la competiţie. Alături de tenis şi şah în curte a fost organizat un turneu de mini-fotbal, în sală, un altul de mini-baschet, urmînd ca aproape 50 de voinici să-şi încerce puterile la haltere.

Ne este foarte greu să consemnăm absolut totul. Cert este că într-o duminică de dimineaţă am mai avut prilejul să fim spectatorii fie chiar şi pentru cîteva minute la întrecerile de handbal (sala Clubului sportiv Arad), baschet (Liceul nr. 3), judo (Sala Policlinicii). Ceea ce ne-a convins că indiferent de titulaturile organizării — U.T.C., C.J.E.F.S., asociaţii sportive — atunci cînd pasiunea şi interesul exclud explicaţiile şi teoretizările, sportul de masă se bucură de o largă participare.

ION DANCEA

BRĂILA: O zi plină pentru tinerii brăileni

Întrecerile sportive organizate în cadrul Cupei Tineretului, în judeţul Brăila, au mobilizat mii de tineri încă din zori, din şcoli, întreprinderi şi C.A.P.-uri. Victor Şerb, şeful sectorului sport de la comitetul judeţean U.T.C. ne informează că în toate cele 62 de cluburi ale tineretului din judeţ s-a jucat şah şi tenis de masă. Pentru o bună desfăşurare a confruntărilor sportive, se cuvine a evidenţia organizaţiile U.T.C. din comunele Gropeni, Măxineni şi Ianca. Şi patinajul s-a bucurat de aceeaşi atenţie. Pe bazele sportive din comune au fost amenajate, din timp, patinoarele şi ieri dimineaţa elevii s-au întîlnit în întreceri pasionante. Remarcăm şi la acest capitol comunele Măxineni şi Ianca, precum şi comitetele U.T.C. din Însurăţei şi Făurei.

Cum era şi firesc, cea mai mare animaţie stîrnită de întrecerile contînd pentru Cupa Tineretului s-a făcut simţită în municipiul Brăila, la baza sportivă „Unirea Tricolor", care a fost cea mai populată. Aici s-au întrecut la patinaj peste 200 de elevi din şcolile generale nr. 14, 12, 17 şi 18, din liceele 4 şi 5. În total, pe cele 4 patinoare din Brăila, au fost prezenţi aproape 1 000 de elevi din şcolile municipiului.

În acelaşi timp, Sala sporturilor era plină de tineri. În hol se juca tenis de masă, iar în sala mare se desfăşurau întrecerile din cadrul „Zilei handbalului". Cum spuneam, o zi plină pentru tinerii brăileni îndrăgostiţi de sport, o zi plină şi pentru activiştii U.T.C. care, cu dăruire şi spirit de răspundere, au fost prezenţi la aceste entuziaste întreceri.

ION CHIRIC

TENIS

POSIBILII URMAŞI AI LUI ILIE NĂSTASE...

Marginalii la Campionatul republican de sală al juniorilor

Vineri seara, s-au disputat, în noua sală de sport din oraşul Sfîntu Gheorghe, ultimele jocuri ale campionatului republican de tenis pentru juniori. Înregistrînd o participare largă — 104 jucători aparţinînd la 19 cluburi din 12 oraşe ale ţării — actuala ediţie a desemnat următorii cîştigători : categoria 15—16 ani : Mariana Socaci (U.T.A.) şi Radu Opreanu (Tenis-Club Bucureşti) ; categoria 17—18 ani — Mariana Hagiu (Progresul Bucureşti) şi Mihai Tăbăraş (de la acelaşi club). Cu această ocazie am solicitat **profesorului Günther Bosch, antrenorul Tenis-Clubului din Capitală şi al lotului de tineret al României**, cîteva impresii.

— În primul rînd am remarcat o mai mare maturitate în jocul juniorilor. Mă refer la meciul contînd pentru semifinale dintre Mihai Tăbăraş (Progresul) şi Sorin Orăşanu (Tehnic-Club Bucureşti) care poate rivaliza, din toate punctele de vedere, cu o partidă de seniori. Aceasta n-a fost însă o excepţie, nivelul întregului campionat fiind mult superior ediţiei precedente. La asta a contribuit, desigur, terenul cu suprafaţă rapidă, care a permis jucătorilor să-şi perfecţioneze armele de bază în tenisul modern : serviciu, returul de serviciu şi voleul. Aş mai remarca larga participare din acest an, fapt care demonstrează extinderea bazei de masă a sportului alb în ţara noastră. Fără îndoială că la acest proces şi-au adus contribuţia şi acţiunile întreprinse de ziarul „Scînteia tineretului".

— Se apropie meciul de juniori cu Ungaria şi cel de tineret cu Cehoslovacia. Pe cine aţi „vizat" pentru aceste competiţii şi ce măsuri credeţi că ar trebui luate pentru ca echipele noastre să se prezinte cît mai bine la aceste confruntări ?

— La categoria 17—18 ani o bună impresie, prin jocul practicat, au lăsat Mihai Tăbăraş, Aurel Dărăban (Dinamo Braşov), Sorin Orăşanu (T.C.B.) şi Laurenţiu Tiţei (Steaua). Ei ar putea candida, pe deplin justificat, la un loc în echipa naţională. La categoria 15—16 ani s-au remarcat Radu Opreanu (T.C.B.), Andrei Dîrzu (Progresul) şi Eduard Pană (Cutezătorii). La fete, deşi numărul de participante, din păcate mai redus în acest an, s-au remarcat Mariana Hagiu (Progresul) prin calităţile ei fizice deosebite şi Nunweiller Simona (T.C.B.). În ce priveşte îmbunătăţirea pregătirii echipei naţionale de juniori şi tineret, aş vrea să remarc faptul că, loturile noastre vor lua startul în competiţiile acestui an în condiţii mai grele decît pînă acum. Aceasta deoarece, recenta Hotărîre a Biroului Federaţiei Române de Tenis, care a stabilit ca pregătirea membrilor loturilor — în afară de cele de Cupa Davis — să se facă descentralizat, la cluburi, ceea ce, după mine, privează pe jucători de posibilitatea unui „rodaj" cît de cît eficient. Mai ales pentru dublu — meci care hotărăşte de multe ori soarta unei întîlniri — acest neajuns este extrem de important. Să nu uităm că deocamdată nu avem doi jucători de la acelaşi club care să poată forma cel mai bun cuplu. Şi încă ceva. Chiar cei mai buni jucători din categoriile juniori şi tineret nu sînt încă formaţi, iar pregătirea lor în comun, în cadrul loturilor, contribuie în foarte mare măsură la perfecţionarea jocului lor. Acest lucru este confirmat de experienţa multor federaţii cu o bună tradiţie şi cu rezultate remarcabile în tenisul mondial.

PETRE JUNIE

● TENISMANUL ROMÂN Ion Ţiriac a repurtat un frumos succes internaţional cîştigînd turneul de la Abidjan. În finală, Ion Ţiriac l-a învins cu scorul de 7—5, 6—1 pe francezul Georges Goven.

● ÎN MIJLOCUL UNUI INTERES GENERAL, la Bogota a continuat meciul de tenis dintre echipele Columbiei şi S.U.A. contînd ca semifinală a „Cupei Davis" (zona americană). În partida de dublu perechea americană Van Dillen, Charles Pasarell a dispus cu scorul de 6—3, 13—11, 6—4 de columbienii Ivan Molina şi Jairo Velasco. După două zile de întreceri, scorul este de 2—1 în favoarea echipei Columbiei, care mai are nevoie de o victorie pentru a obţine excepţionala performanţă de a elimina formaţia S.U.A. În ultimele două partide de simplu se întîlnesc : Van Dillen (S.U.A.) — Velasco (Columbia) şi Salamon (S.U.A.) — Molina (Columbia).

● ÎN LOCALITATEA Le Brassus (Elveţia) s-a disputat tradiţionalul concurs internaţional de combinată nordică. În clasamentul general final, primul loc a fost ocupat de schiorul Axel Scheibenhof (R. D. Germană) cu 423,13 puncte, urmat de colegii săi de echipă Günther Deckert — 415,76 puncte şi Bernd Zimmermann — 410,62 puncte.

actualitateа pe scurt

BASCHET: La porţile consacrării

Cîndva, nu cu mulţi ani în urmă, clubul constănţean, Farul, era un loc de refugiu pentru elementele plafonate valoric, pentru jucătorii pe care îi interesau un culcuş călduţ şi o performanţă comodă — supravieţuirea în prima divizie, spre pildă.

Azi, la aproape toate disciplinele sportive, marinarii se prezintă cu garnituri tinere şi foarte tinere, cu jucători din pepiniera proprie, care bat cu îndrăzneală la porţile consacrării. Fotbalul, voleiul, rugby-ul de pe litoral deţin, astăzi, poziţii onorabile în campionatele naţionale. De curînd acestui val de prospeţime i s-au adăugat şi baschetbaliştii. Este cert, nimeni, nici un specialist n-ar fi văzut Farul pe unul din primele şase locuri ale clasamentului ; echipe cu tradiţie, cu condiţii şi cu loturi mult mai numeroase emiteau pretenţii, evident mai argumentate, la prezenţa în primul pluton. Ceea ce e mai important, însă, e că baschetul de pe malul mării nu a ajuns la această situaţie printr-un joc al rezultatelor, ci printr-o evoluţie constant bună, prin tinereţea jucătorilor săi, prin ambiţia cu care luptă aceştia. Andrei Purcăreanu, Paşca, Spinu, Ivascenco, Ion şi Caraion se remarcă şi printr-o exemplară sportivitate — absentă la multe alte echipe cu firmă — prin modestie, prin omogenitate sufletească. Iată de ce nu m-au mirat aplauzele care le-au fost adresate de publicul de la Floreasca, deşi pierduseră la scor (77—108) meciul cu dinamoviştii bucureşteni. Oricum, e mare lucru să înscrii formaţiei campioane mai mult decît Steaua, ori „U" Cluj, e mare lucru să lupţi cu demnitate, fără a te considera dinainte înfrînt. E mare lucru, mai ales, să ieşi de pe teren cu fruntea sus. Este ceva esenţial pentru morala sportului.

În încheiere, cîteva din rezultatele partidelor disputate ieri în diviziile A. Masculin : I.C.H.F.—Voinţa Timişoara 61—66 (! ! ! — Bravo, Viciu !), Politehnica Bucureşti—C.S.U. Galaţi 97—95, Steaua—„U" Cluj 88—74 ; Feminin : Constructorul—Sănătatea Satu Mare 59—49, Politehnica — „U" Timişoara 78—47, Voinţa Bucureşti—„U" Cluj 72—40.

OVIDIU PĂUN

LUPTE: Primele turnee

În următoarele zile, componenţii loturilor republicane de lupte libere şi greco-romane (seniori şi tineret) vor participa la o serie de turnee internaţionale peste hotare. Primul concurs oficial din acest sezon se va desfăşura începînd de vineri, 18 ianuarie, în localitatea Clermont Ferrand (Franţa). Aici va avea loc „Memorialul Roger Coullon", concurs ce poartă numele fostului preşedinte al federaţiei internaţionale de lupte. Pe lista protagoniştilor se află medaliatul cu argint la ultima ediţie a „mondialelor" de la Teheran, Vasile Iorga şi maestrul sportului Ion Păun. Apoi, între 25—27 ianuarie, un alt grup de luptători români va participa la „Turneul Klippan", ediţia a 6-a. Concursul are loc în localitatea suedeză Klippan, cu o frumoasă tradiţie în sportul celor voinici. Mai amintim că lotul republican de lupte libere va fi prezent la un turneu internaţional la Tbilisi (U.R.S.S.), în zilele de 1—3 februarie.

TENIS DE MASĂ: „Maratonul" internaţionalelor de iarnă

Campionatele europene de tenis de masă, ce se vor desfăşura la Novi Sad (Iugoslavia — aprilie) vor fi precedate de o serie de concursuri şi turnee internaţionale de ampioare, la care şi-au anunţat participarea cele mai valoroase „palete". Seria acestor importante confruntări se inaugurează la finele săptămînii, cu o interesantă şi tradiţională competiţie, găzduită de Sala sporturilor din Ploieşti. Este vorba de **Campionatele internaţionale de tenis de masă ale României**, care reunesc peste 100 jucătoare şi jucători din 13 ţări. Întrecerile feminine vor avea drept „cap de afiş" pe campioanele mondiale la proba de dublu **Maria Alexandru** şi japoneza **Miho Hamada**, ca şi pe campioana europeană **Zoia Rudnova** (U.R.S.S.). De asemenea, şi-au mai anunţat participarea reprezentanţi de frunte ai tenisului de masă din R. P. Chineză, Anglia, Cuba, Cehoslovacia, Iugoslavia, R. D. Germană, Bulgaria, Ungaria, Polonia şi Suedia. Amintim pe campionul european de juniori, suedezul **V. Thorssel**, sovieticul **Gomozkov**, maghiarul **Bereznai**, iugoslavul **Karakaşevici**. După întrecerile de la Ploieşti, programate în zilele de 20—22 ianuarie, componenţii lotului republican, ca şi ceilalţi protagonişti, se vor deplasa la Praga, unde urmează să participe la o altă competiţie de ampioare : **Campionatele internaţionale ale Cehoslovaciei**. Apoi, maestra emerită Maria Alexandru va evolua la **„Turneul campioanelor"**, ediţia a 3-a, care se desfăşoară în Suedia, între 10—12 februarie. „Maratonul" tenisului de masă din sezonul de iarnă va continua cu **Campionatele internaţionale ale R. F. Germaniei**, programate la München, în zilele de 24—25 februarie, după care urmează „internaţionalele" de tenis de masă ale Angliei, la Brighton, între 28 februarie şi 2 martie. În fine, punctul terminus : Novi Sad, 6—13 aprilie, Campionatele europene de seniori şi senioare.

M. L.

HOCHEI: Fără virtuţi

Eternul derbi dintre fruntaşele hocheului nostru, **Steaua** şi **Dinamo** — din păcate singurele — n-a satisfăcut dorinţele spectatorilor şi exigenţele acestui sport. Cel puţin meciul de simbătă seară, care n-a avut nici dinamism şi nici virtuţi tehnice. În schimb am văzut multe neregularităţi şi greşeli de ordin tehnic şi tactic. De fapt, rezultatul de egalitate, 1—1, obişnuit mai degrabă în fotbal decît la hochei, demonstrează aceasta, în plus şi ineficacitatea celor două formaţii, care adună vreo 30 de jucători. Nu ne-am opri asupra acestei evoluţii de nivel slab, dacă n-am şti că cele două team-uri cuprind pe componenţii echipei reprezentative şi că de viitoarea ediţie a C.M., grupa B (Iugoslavia, 21—30 martie) nu ne mai desparte mult timp.

● PUBLICITATE ● PUBLICITATE ● PUBLICITATE ● PUBLICITATE ● PUBLICITATE ● PUBLICITATE ● PUBLICITATE ● PUBLICITATE ●

M.E.F.M.C.—C.M.C.
ÎNTREPRINDEREA DE MATERIALE DE CONSTRUCŢII „CESAROM" BUCUREŞTI

ANGAJEAZĂ

I. — Muncitori necalificaţi (bărbaţi) pentru calificare la locul de muncă şi prin cursuri de calificare gradul I în meseriile :
— turnători obiecte sanitare,
— fochişti cuptoare tunel,
— preparatori mase ceramice,
— presatori mase ceramice,
— glazuratori produse ceramice,
— retuşori produse caramice,
— strungari,
— frezori.

CONDIŢII

— vîrsta între 18—40 ani,
— studii : şcoala generală 4—7 şi 8 clase,
— domiciliul : Bucureşti, comunele subordonate oraşului Bucureşti şi din toate judeţele ţării cu posibilităţi de a face naveta, sau cazare la dormitoarele întreprinderii.
Pe perioada şcolarizării vor fi salarizaţi conform legilor şi instrucţiunilor în vigoare.
II. — De asemenea, angajăm muncitori calificaţi în următoarele meserii :

— lăcătuşi	*categ. 2—6*
— sudori	*categ. 2—6*
— instalatori	*categ. 2—6*
— strungari	*categ. 2—6*
— frezori	*categ. 2—6*
— matriţeri	*categ. 2—6*
— electricieni	*categ. 2—6*
— fochişti cuptoare tunel	*categ. 2—6*

Pentru informaţii doritorii se pot adresa Serviciului Personal-Învăţămînt-Salarizare, telefon 31 75 54, interior 108 şi 138.

TÎRGUL DE IARNĂ

Între 14 ianuarie şi 24 februarie a.c. MARI REDUCERI DE PREŢURI LA PRODUSELE TEXTILE-ÎNCĂLŢĂMINTE

Tradiţionalul „Tîrg de iarnă" se deschide astăzi în toată ţara, pînă la 24 februarie, cu mari reduceri de preţuri la o gamă largă de produse textile şi încălţăminte. Aceleaşi mărfuri pe care le cumpărăm din reţeaua comercială la preţurile respective de vînzare, se pot procura pe toată perioada tîrgului cu o reducere de pînă la 30 la sută. Se oferă tuturor vîrstelor posibilitatea echipării complete, la preţuri avantajoase. Se găsesc expuse la vedere paltoane, demiuri, scurte, jachete, compleuri cu pantaloni, rochii şi fuste din stofă, taioare şi sacouri căşerate pentru adulţi, adolescenţi şi copii, paltoane imitaţie topp pentru copii, costume din stofă pentru bărbaţi, adolescenţi şi copii. Nu vor lipsi atît de necesarele „piese" caracteristice sezonului : impermeabile, scurte, jachete, canadiene, bluze vînt, costumaşe şi salopete din ţesături bumbac şi tip bumbac căptuşite (inclusiv cele cu blană naturală şi imitaţie), precum şi cele din relon impermeabilizat căptuşite, matlasate sau nematlasate, tricotaje groase de

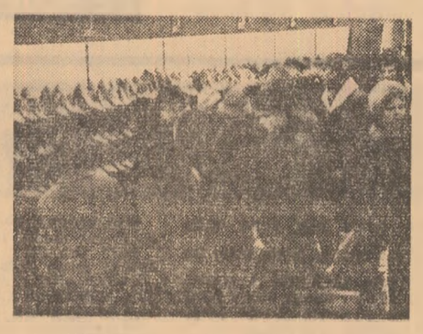

iarnă (cu excepţia articolelor de sport), ciorapi şi şosete p.n.a., pentru adulţi, căciuliţe, fulare, eşarfe, basmale şi colţare ţesute şi tricotate din p.n.a. Adulţii sînt avantajaţi şi în cumpărarea pantalonilor din ţesătură supraelastică din articolele 6993 şi 6998. Comode şi practice, capoatele „Mariana" se găsesc, de asemenea, în magazine la preţuri reduse. Unităţile profilate pe încălţăminte pun la dispoziţie cizme şi ghete cu faţă p.v.c. şi cizme cu faţă din piele sintetică şi piţle sintetică combinat cu cea naturală, pentru femei, (în afară de tipul GIPSI şi altele din import). Un articol mult solicitat, elegantele mănuşi din piele căptuşite cu tricot, sînt desfăcute acum cu reduceri mari de preţ.

Pentru cine preferă altă... croială decît cea existentă în unităţile de desfacere respective, beneficiază de aceleaşi reduceri la stofele de palton şi cele groase fantezii (pentru palton, demiu, două piese, taioare de iarnă). Toate sînt mărfuri curente ale sezonului 1973-1974, în context cu moda şi de bună calitate.

V. RĂVESCU

„ÎNTREPRINDEREA DE MAŞINI ELECTRICE BUCUREŞTI"
Str. Ho Şi Min nr. 4, sect. 7

ANGAJEAZĂ URGENT
din toate judeţele ţării

- Sudori electrici
- Şlefuitori metale
- Galvanizatori
- Turnători metale feroase şi neferoase
- Curăţitori sablatori
- Debitatori materiale
- Lăcătuşi mecanici de întreţinere şi construcţii metalice
- Zidari
- Impregnatori
- Tîmplari universali
- Strungari metale
- Găuritori filetatori
- Presatori metale la rece
- Primitori, distribuitori
- Muncitori necalificaţi pentru transport materiale
- Muncitori necalificaţi pentru calificare la locul de muncă prin cursuri de scurtă durată, în meseriile: strungari metale, găuritori filetatori, presatori metale la rece, vopsitori industriali şi împachetatori miezuri magnetice.

Doritorii se vor adresa la Serviciul Salarizare, Personal, Învăţămînt, telefon : 31 37 81.

Încheierea lucrărilor seminarului internațional

„STUDENȚII ȘI SECURITATEA EUROPEANĂ"

Ieri, s-au încheiat lucrările seminarului „Studenții și securitatea europeană", organizat de Consiliul Uniunii Asociațiilor Studenților Comuniști și Rectoratul Universității din București, cu sprijinul Consiliului U.A.S.C.R.

La seminar au luat parte peste 160 de reprezentanți ai studenților din țările europene, S.U.A., și Canada, precum și ai unor organizații studențești și de tineret, realizîndu-se un amplu dialog cu privire la problemele securității și cooperării pe continentul nostru, la misiunea democratică și perfecționarea continuă a universității, la rolul său în educarea studenților în spiritul ideilor păcii, respectului reciproc și înțelegerii între popoare.

În sesiunea plenară de închidere au fost prezentate sintezele lucrărilor pe comisii.

Un amplu și deschis dialog

— Opinii ale participanților la seminarul internațional „Studenții și securitatea europeană" —

● DRAGOVAN LUKIC, student la Universitatea din Belgrad :

„Personal, ca și în numele tuturor colegilor mei iugoslavi, apreciez desfășurarea seminarului, nivelul său, eforturile depuse de către organizatori, eforturi deosebite pentru care le sîntem recunoscători. De mult n-am mai asistat la un seminar cu o participare atît de largă și de reprezentativă. Temele dezbătute sînt de un profund interes și de o certă actualitate. A fost o dezbatere valoroasă care a exprimat preocuparea tineretului studios față de viitorul său. Deși au luat parte la lucrări exponenți ai unor concepții diferite, s-a ajuns la o mai bună cunoaștere, la o apropiere a punctelor de vedere. În fond, în acest fapt s-a vădit năzuința generală de pace care animă studențimea europeană, convingerea necesității asigurării unei securități reale și a unei independențe depline pentru toate popoarele continentului. Doresc să relev opiniile comune ale studenților români și iugoslavi. Aceasta nu este o întîmplare, ci rodul contactelor prietenești, frecvente și extrem de fructuoase între studenții țărilor noastre, între organizațiile noastre. Iar aceste contacte se dezvoltă pe fundamentul prieteniei și bunei înțelegeri ce unește popoarele iugoslave și cel român. Ca student al Universității din Belgrad mă bucur că avem relații de cooperare cu Universitatea bucureșteană, că s-a ajuns la o înțelegere semnată de rectorii noștri privind amplificarea schimburilor reciproce. Sînt pentru prima oară în România și apreciez mult ospitalitatea, căldura cu care ne-au primit colegii români".

● CARL BILDT – student la Facultatea de științe politice din Stockholm, reprezentant al Uniunii europene a studenților creștin-democrați și conservatori :

„Schimbul de opinii reprezintă o necesitate pentru înțelegerea reciprocă. La scara studenților, acest seminar constituie o contribuție la o mai bună înțelegere. Întîlnirea de la București favorizează apropierea studenților. Sînt puține țări în lume care se pot mîndri cu o asemenea politică externă ca a României, politică deschizătoare de drumuri, realistă, politică de afirmare a independenței și suveranității naționale, a dreptului popoarelor de a se dezvolta potrivit voinței lor. Puține țări au făcut atît de mult pentru pacea Europei ca România. Sînt, de aceea, foarte bucuros că seminarul mi-a permis îmbogățirea cunoștințelor mele asupra prietenilor români".

● ALAIN CARETTE – student la Universitatea din Lille :

„Seminarul este un lucru extrem de pozitiv care relevă rolul pe care studenții, alături de popoarele lor, pot să-l aibă în eforturile pentru asigurarea coexistenței pașnice în Europa, pentru securitate europeană. S-a vădit, încă o dată, necesitatea de a dezvolta acțiunile specifice ale studențimii progresiste".

● WOLFGANG KULDSCHUN, reprezentant al „Tinerilor Democrați" din R. F. Germania :

„Apreciem în mod deosebit de pozitiv inițiativa studenților români, cărora, de altfel, le-am exprimat și direct mulțumiri cordiale pentru invitația pe care ne-au adresat-o de a lua parte la acest seminar. Sperăm că întîlnirile de acest fel nu se vor opri aici. În ce ne privește, noi vom participa și pe viitor la asemenea întîlniri cu dorința de a contribui la succesul lor".

● MAX SCHWEMBERGER – membru al Comisiei Centrale a Asociațiilor Studențești din Austria:

„Consider excelentă ideea studenților români de a organiza acest seminar, mai ales că, dacă nu mă înșel, este prima reuniune studențească cu o participare atît de largă găzduită de o țară socialistă. În plus, este seminarul studențesc cel mai bine organizat la care am luat parte pînă acum".

● MICHEL DELVAUX – student al Universității din Luxemburg :

„Seminarul este o inițiativă excelentă și gazdele noastre merită toate elogiile pentru organizarea foarte bună, pentru amabilitatea și cordialitatea cu care ne-au întîmpinat și tratat. Profit de această ocazie pentru a saluta spiritul sincer, deschis, de cooperare al studenților români".

● HENNING NIELSEN – reprezentant al Tineretului Radical din Danemarca, student la Universitatea din Odense :

„Este un seminar bine organizat și foarte interesant. De altfel, atmosfera deschisă, de lucru a discuțiilor se instalează aproape de la sine la București, capitala care, printre alte tradiții, le numără și pe cele ale preocupărilor pentru securitatea europeană. Importanța seminarului rezidă nu numai în problemele majore aflate pe ordinea de zi, ci și în contactele multiple care s-au stabilit aici între persoane și organizații. Este o inițiativă bună, care trebuie continuată".

de peste hotare

Dezvoltarea cooperării economice româno-indiene

● Președintele Indiei l-a primit pe tovarășul Manea Mănescu ● Semnarea documentelor privind cooperarea economică și tehnico-științifică dintre România și India

DELHI 13 — Corespondentul Agerpres, Ion Puținelu, transmite : Cu prilejul tratativelor economice româno-indiene care se desfășoară la Delhi, președintele Republicii India, dr. Varahagiri Venkata Giri, l-a primit pe tovarășul Manea Mănescu, vicepreședinte al Consiliului de Miniștri, președintele Comitetului de Stat al Planificării.

Tovarășul Manea Mănescu a transmis, cu acest prilej, președintelui Indiei un mesaj de prietenie, urări de sănătate și fericire din partea tovarășului Nicolae Ceaușescu, președintele Consiliului de Stat al Republicii Socialiste România.

Mulțumind pentru mesaj, președintele Indiei a transmis, la rîndul său, președintelui României calde și alese sentimente prietenești, evocînd, totodată, cu plăcere convorbirile pe care le-a avut cu șeful statului român, primirea caldă ce i-a fost rezervată în timpul vizitei întreprinse, anul trecut, în țara noastră.

În cadrul convorbirii, au fost abordate probleme cu privire la relațiile dintre cele două țări, la perspectivele colaborării economice și tehnico-științifice dintre România și India.

Convorbirea s-a desfășurat într-o atmosferă de caldă cordialitate.

DELHI 13. — Corespondentul Agerpres, Ion Puținelu, transmite : La Delhi au fost semnate documentele cu privire la colaborarea și cooperarea economică și tehnico-științifică dintre România și India.

Documentele se referă la livrarea de echipament și utilaje petroliere, prospectarea și explorarea de țiței, inclusiv cooperarea pe terțe piețe ; cooperarea în construirea de unități de cracare catalitică și coxare; livrarea de echipament și utilaje, proiectare și asistență tehnică în exploatarea de cărbune; producerea de mașini-unelte, piese turnante, echipamente electrice și electrotehnice; cooperarea în ce privește specializarea în producția oțelurilor aliate și laminatelor din oțel ; livrarea de echipamente pentru centrale electrice, asistență tehnică în construirea și întreținerea centralelor electrice, proiectare și cercetare, instruirea specialiștilor și personalului tehnic; cooperarea în fabricarea de acetilenă din gaz natural și cooperarea în tehnologia unor plante tehnice și zootehnie.

Cele două delegații au semnat, de asemenea, un acord între organismele de planificare din cele două țări, de cooperare și înființare a unui grup de experți pentru studii privind schimbul de experiență în metodologia planificării și informații pentru identificarea de posibilități de cooperare în domeniile economic, științific și tehnic.

În documentele semnate se face mențiunea expresă ca acțiunile de cooperare în domeniile convenite să fie studiate în detaliu, astfel încît aranjamentele concrete să fie realizate în cel mai scurt timp posibil. De asemenea, în documentele concretizate se stipulează promovarea de noi forme de cooperare pe termen lung prin înființarea de societăți mixte, în avantajul reciproc, în domeniile producției și distribuției, precum și cooperarea în promovarea de astfel de aranjamente pe terțe piețe. Totodată, sînt prevăzute extinderea și diversificarea comerțului dintre cele două țări, în așa fel ca volumul schimburilor comerciale dintre ele să ajungă la aproximativ 600 milioane rupii în 1975 și un miliard rupii în 1980.

Din partea română, documentele au fost semnate de tovarășul Manea Mănescu, vicepreședinte al Consiliului de Miniștri, președintele Comitetului de Stat al Planificării, iar din partea indiană, de D. P. Dhar, ministrul planificării, tehnologiei și economiei.

Au fost de față la ceremonia semnării, membrii celor două delegații economice care au contribuit la concretizarea tratativelor, precum și Vishnu Ahuja, ambasadorul Indiei la București, și Petre Tănăsie, ambasadorul României în India.

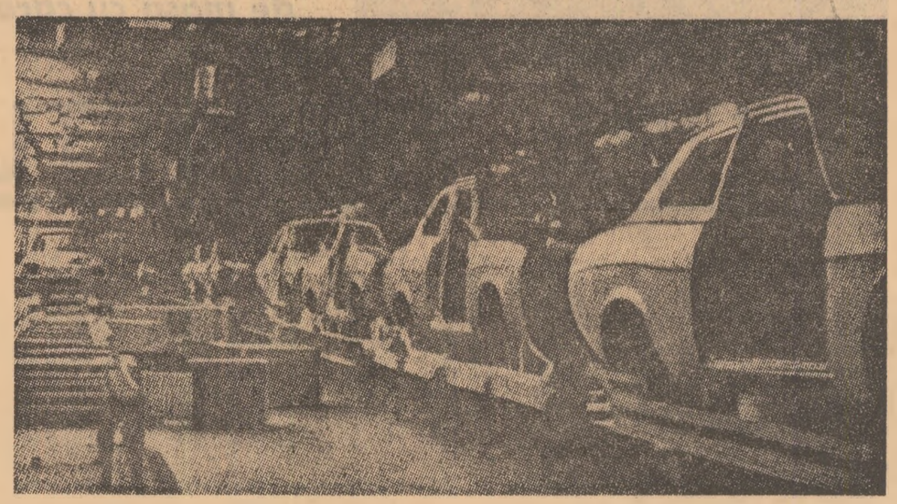

Banda de montaj a uzinelor Ford din Hailwood–Liverpool (Anglia) în inactivitate, într-una din cele patru zile nelucrătoare ale „săptămînii britanice". După cum se știe, ca urmare a crizei de energie, guvernul englez a introdus săptămîna de lucru de 3 zile, cu reducerea corespunzătoare a salariilor

● ADUNAREA NAȚIONALĂ A KUWEITULUI și-a încheiat dezbaterile pe marginea acordului guvernamental privind preluarea controlului asupra tuturor companiilor petroliere occidentale care activează în țară.

„Ghidul comercial România" la Copenhaga

La Copenhaga a apărut Ghidul comercial România — „Markedsorientering Rumaenien", editat de Direcția economică a Ministerului Afacerilor Externe al Danemarcei. Apariția ghidului este semnalată printr-o amplă prezentare în primul număr din acest an al revistei „Udenrigsministeriets Tidsskrift", organ periodic al Ministerului de Externe danez.

În cele optsprezece capitole ale lucrării sînt înfățișate detaliat dezvoltarea și perspectivele economiei și comerțului exterior ale României, precum și evoluția relațiilor comerciale dintre țara noastră și Danemarca.

ORIENTUL APROPIAT

TURNEUL LUI H. KISSINGER

TEL AVIV 13 (Agerpres). — Secretarul Departamentului de Stat al S.U.A., Henry Kissinger, sosit într-o vizită oficială în Israel, a avut convorbiri cu vicepremierul Yigal Allon, cu ministrul afacerilor externe, Abba Eban, ministrul apărării, Moshe Dayan, și alte oficialități din țara gazdă, consacrate examinării posibilităților și modalităților de realizare a unui acord în problema dezangajării trupelor egiptene și israeliene în regiunea Canalului Suez.

Henry Kissinger a avut, de asemenea, o întrevedere cu premierul Golda Meir, în cursul căreia a prezentat rezultatul convorbirilor sale cu președintele Republicii Arabe Egipt, Anwar Sadat.

Duminică, guvernul israelian s-a reunit într-o ședință extraordinară, în cadrul căreia vicepremierul Yigal Allon și ministrul de externe, Abba Eban, au informat despre rezultatul întrevederilor lor cu secretarul de stat american. La sfîrșitul reuniunii, secretarul general al Cabinetului, Michael Arnon, a declarat că guvernul israelian l-a autorizat pe secretarul de stat american să prezinte președintelui Anwar Sadat „un plan israelian pentru dezangajarea forțelor pe frontul israeliano-egiptean". Guvernul israelian s-a declarat, de asemenea, gata să negocieze cu guvernul de la Damasc „posibilitatea unui proces identic de dezangajare a forțelor pe frontul sirian, cu condiția ca partea siriană să comunice, în prealabil, lista prizonierilor de război israelieni și să autorizeze reprezentanții Crucii Roșii Internaționale să-i viziteze".

Secretarul Departamentului de Stat al S.U.A. a declarat că intenționează să se întoarcă în Israel, în cursul zilei de marți, după o a doua rundă de convorbiri cu președintele Republicii Arabe Egipt, Anwar Sadat, la Assuan.

CAIRO 13 (Agerpres). — Examinarea posibilităților și modalităților de realizare a unui acord în problema dezangajării trupelor egiptene și israeliene în regiunea Canalului de Suez, pentru a se ajunge la o reglementare definitivă a crizei din Orientul Apropiat, a fost principala temă evocată în cursul întrevederii dintre președintele Republicii Arabe Egipt, Anwar Sadat, și secretarul Departamentului de Stat al S.U.A., Henry Kissinger, relatează agenția M.E.N., care citează surse bine informate.

Creșterea șomajului în R.F.G.

Începînd din toamna anului 1973, unele date ale problemelor pieței muncii din R. F. Germania au început să se modifice, accentuîndu-se unele tendințe care își au originea în criza energetică și fenomenele inflaționiste ale economiei. Economia R.F.G., aflată într-o situație conjuncturală ce dă dovezi de netăgăduit de înrăutățire, tinde să atingă o rată de creștere nulă. În același timp, ca urmare a investițiilor anterioare ce au intrat în funcțiune, productivitatea muncii crește. Ca efect, numărul locurilor de muncă se reduce, iar șomajul — total și parțial — crește.

Drept urmare, piața vest-germană a muncii, care altădată absorbea și circa 2,5 milioane muncitori străini, este astăzi într-o situație care nu o mai deosebește prea mult de celelalte țări occidentale. Cifrele oficiale ale statisticii R.F.G. arată că la începutul lunii ianuarie 1974, numărul șomerilor totali din R. F. Germania s-a ridicat la 485,6 mii persoane, față de 331,8 mii cu o lună în urmă. Șomajul parțial afecta, la aceeași dată, 161,3 mii salariați, față de 105,2 mii la începutul lui decembrie 1973. În schimb, numărul locurilor de muncă neocupate a scăzut în același interval de la 410,9 la 291,9 mii.

Un aspect pînă nu demult necunoscut în R.F.G. : Muncitori șomeri din Wuppertal la un oficiu pentru obținerea ajutorului de șomaj

Ramurile cele mai afectate de actuala evoluție a pieței forței de muncă sînt, după cum arată aceleași statistici, construcțiile, comerțul cu amănuntul, textilele și confecțiile, industria lemnului. Deocamdată, numai un număr restrîns din muncitorii industriei automobilului au devenit șomeri totali sau parțiali.

Caracterizînd actuala situație, editorialul cotidianului „FRAKFURTER RUNDSCHAU" scria : „În fapt, incertitudinea este tema dominantă în declarațiile cu privire la conjunctura și creșterea economică la acest început de an 1974". Într-adevăr, Josef Stingl, președintele Institutului federal al muncii, a declarat presei vest-germane că, în prezent, încă 218 mii persoane sînt pe cale de a deveni șomeri parțiali. Ministrul federal al economiei, H. Friedrichs, a declarat, de asemenea, că nu este exclus ca în anul 1974 numărul șomerilor totali să atingă sau chiar să depășească cifra de un milion.

Măsurile pentru a evita o asemenea evoluție, deocamdată, nu au fost enunțate public. Doar, ca „măsură de prevedere", a fost luată hotărîrea de a stopa intrarea unor noi muncitori străini în R.F.G.

N. S. STĂNESCU
corespondentul Agerpres la Bonn

PE SCURT ● PE SCURT ● PE SCURT ● PE SCURT ● PE SCURT

● GUVERNUL REPUBLICII POPULARE CONGO a hotărît să preia controlul asupra tuturor serviciilor de distribuire a petrolului, măsură care afectează interesele a opt companii particulare străine care activează pe teritoriul țării, informează agenția Associated Press. Hotărîrea a fost adoptată conform votului din Adunarea Națională prin care toate activitățile privind distribuirea petrolului urmează să revină firmei de stat Congo" și „Transcogaz".

Cele opt firme străine sînt subsidiare ale companiilor nord-americane „Shell", „Mobil", „Texaco", „Pufrina", „Total West Africain", „Depot Ocean Congo" și „Transcogaz".

● **GUVERNUL ITALIAN** este, în principiu, de acord cu inițiativa președintelui S.U.A., Richard Nixon, de a se convoca o reuniune internațională în problema energiei.

Amintim că, în acest sens, președintele S.U.A. a adresat recent mesaje personale șefilor de guvern ai Franței, R.F.G., Marii Britanii, Italiei, Olandei, Norvegiei, Japoniei și Canadei în care a propus organizarea, la 11 februarie, la Washington, a unei reuniuni a miniștrilor de externe ai acestor țări, pentru a examina ansamblul problemelor generate de actuala criză petrolieră mondială.

Violentă explozie în Ulster

● **O EXPLOZIE VIOLENTĂ** s-a produs, sîmbătă seara, în orașul Omagh din Irlanda de Nord. Explozia s-a produs la bordul unei camionete în care fusese plasată, de persoane încă neidentificate, o cantitate de aproximativ 200 kg dinamită.

În urma exploziei, patru magazine și un local de consum au fost distruse. Cu excepția unei bătrîne, care a fost rănită, alte victime nu au fost înregistrate, întrucît autorii și-au anunțat în prealabil intenția, informînd telefonic poliția.

● ACTIVITĂȚILE „UNIUNII GENERALE A STUDENȚILOR ȘI ELEVILOR CONGOLEZI" (U.G.E.E.C.) au fost suspendate pe întreg teritoriul Republicii Populare Congo „pînă la noi ordine", informează agenția France Presse. Hotărîrea a fost adoptată de către Secretariatul C.C. al Uniunii Tinerilor Socialiști Congolezi (U.J.S.C.), care precizează, într-un comunicat, că respectiva organizație se face vinovată de acte retrograde și antipatriotice manifestate în cadrul Universității din Brazzaville.

O delegație a organizației de tineret vest-germană „Prietenii naturii", condusă de liderul ei. Klaus Linzel, și-a încheiat vizita pe care a făcut-o, timp de două zile, la Berlin, unde a avut convorbiri la Consiliul Central al Uniunii Tineretului Liber German (F.D.J.). Cu acest prilej, a fost reafirmată hotărîrea de a acționa mai departe în vederea întăririi coeziunii tuturor forțelor mișcării internaționale de tineret în lupta pentru pace, destindere și progres social.

A fost semnat un acord în sfera dezvoltării relațiilor dintre cele două organizații de tineret pe anul în curs.

● GUVERNUL URUGUAYAN a anunțat o serie de măsuri restrictive în sectorul consumului de electricitate și al carburanților pentru a face față actualei crize energetice mondiale. O zi pe săptămînă urmează să fie interzisă circulația automobilelor particulare, după sistemul numerelor „par-impar". De asemenea, consumul de electricitate a fost redus cu 30 la sută, situație care afectează și transmisiunile T.V., reduse zilnic cu 5 ore.

Naționalizarea exploatărilor de resurse minerale în Togo

● PREȘEDINTELE REPUBLICII TOGO, Etienne Eyadema, a anunțat, într-un mesaj televizat, că guvernul său a hotărît să naționalizeze exploatările de resurse minerale ale țării. „Interesele naționale — a spus el — cer să ne asumăm responsabilitatea exploatării și valorificării resurselor noastre minerale. Vom deveni cu adevărat independenți numai cînd economia noastră va înceta să mai fie un apendice al intereselor economice străine".

Evoluția misiunii „Skylab-3"

● **MEMBRII ECHIPAJULUI „SKYLAB-3"**, care se află în a 58-a zi de zbor în cosmos, au efectuat simbătă noi observații cu caracter științific asupra Soarelui și Terrei. Astfel, cea mai mare parte a activității lui Carr, Gibson și Pogue a fost consacrată studierii astrului solar. Totodată, astronauții americani au reușit să înregistreze pe peliculă numeroase noi imagini mai ales asupra unor regiuni din America de Nord și Mexic.

După declarația privind unificarea Tunisiei și Libiei

TRIPOLI 13 (Agerpres). — La Tripoli, Bengazi și în alte orașe libiene au avut loc marșuri populare pentru a saluta proclamarea fuziunii dintre Libia și Tunisia într-un singur stat, sub numele de Republica Arabă Islamică, informează agenția libiană de presă „Arna". Postul de radio național și agenția de presă au transmis telegrame care exprimă sprijinul maselor populare libiene față de hotărîrea adoptată de către cei doi șefi de stat, libian și, respectiv, tunisian.

TUNIS 13 (Agerpres). — Pe străzile capitalei tunisiene au avut loc manifestații populare spontane în sprijinul fuziunii dintre Tunisia și Libia, informează agenția FRANCE PRESSE.

CAIRO 13 (Agerpres). — „Egiptul se declară favorabil oricărei uniuni între o țară arabă și alta", a declarat Abdel Kader Hatem, vicepreședintele Consiliului de Miniștri egiptean și ministru al informațiilor, comentînd la postul de radio Cairot fuziunea dintre Tunisia și Libia, informează agenția M.E.N. El a precizat că „unitatea arabă constituie unul dintre principiile esențiale și scopurile fundamentale ale politicii egiptene".

PE SCURT ● PE SCURT ● PE SCURT ● PE SCURT ● PE SCURT

Pentru timpul Dv. LIBER

cinema

CIDUL : Sala Palatului (orele 16; 20).

CAPCANA : Patria (orele 11,15; 13,30; 16; 18,15; 20,30), Modern (orele 9; 11,15; 13,30; 16; 18,15; 20,30). Capitol (orele 9,15; 11,30; 14; 16,15; 18,30; 20,45), Favorit (orele 9,15; 11,30; 13,45; 16; 18,15; 20,30).

INSULA MISTERIOASĂ : Luceafărul (orele 9; 11,15; 13,30; 16; 18,30; 21). București (orele 8,30; 11; 13,30; 16; 18,30; 21).

VERONICA SE ÎNTOARCE : Central (orele 9,15; 11,30; 13,45; 16; 18,15; 20,30). Volga (orele 8,30; 10,30; 12,30; 14,30; 16,30; 18,30; 20,30), Arta (orele 10,30; 15,30; 18; 20).

JUDO : Festival (orele 9; 11; 13; 15; 17; 19; 21).

COLOANA DE LA MIEZUL NOPȚII : Lumina (orele 9; 11,15; 13,30; 16; 18,15; 20,30).

ALBĂ CA ZĂPADA ȘI CEI ȘAPTE PITICI : Doina (orele 11; 13,30; 18), Lira (orele 16; 18; 20).

RĂSCOALA : Doina (orele 8,45; 16).

PROGRAM DE DOCUMENTARE : Doina (ora 20).

JOE KIDD : Scala (orele 9; 11,15; 13,30; 16; 18,30; 21). Excelsior (orele 9; 11,15; 13,30; 16; 18,15; 20,30), Melodia (orele 9; 11,15; 13,30; 16; 18,30; 20,45)

LEGENDA LUI RUSTAM : Timpuri Noi (orele 9,15; 11,30; 13,45; 16; 18,15; 20,30).

MARELE VALS : Griviță (orele 9; 12,30; 16; 19,30). Gloria (orele 9; 12,30; 16; 19,30).

„VILA" NOASTRĂ DE VACANȚĂ : Drumul Sării (orele 15,30; 18; 20,15).

ANATOMIA DRAGOSTEI : Floreasca (orele 15,30; 18; 20,15).

FAPT DIVERS ÎN PRIMA PAGINĂ : Buzești (orele 9; 11,15; 13,30; 16; 18,15; 20,30). Flamura (orele 9; 11,15; 13,30; 16; 18,15; 20,30).

ÎNTÎMPLĂRI CU COSA NOSTRA : Victoria (orele 9; 11,15; 13,30; 16; 18,15; 20,30). Aurora (orele 9; 11,15; 13,30; 15,45; 18; 20,15). Flacăra (orele 9,15; 11,30; 13,45; 16; 18,15; 20,30).

CEAȚA : Rahova (orele 15,30; 18; 20,15).

MISIUNEA SECRETĂ A MAIORULUI COOK : Bucegi (orele 15,30; 18; 20,15), Cotroceni (orele 13,45; 16; 18,15; 20,30), Moșilor (orele 9; 11,15; 13,30; 16; 18,15; 20,30).

DECOLAREA : Cringași (orele 16; 18).

ULTIMELE ȘASE MINUTE : Înfrățirea (orele 15,30; 18; 20,15), Ferentari (orele 15,30; 18; 20,15).

PĂDUREA DE MESTECENI : Viitorul (orele 15,30; 18).

CLASA MUNCITOARE MERGE ÎN PARADIS : Viitorul (ora 20).

TORINO NEGRO : Dacia (orele 9; 11,15; 13,30; 16; 18,15; 20,30)

DRAGOSTEA ÎNCEPE VINERI : Progresul (orele 15,30; 18; 20,15).

DOI PE UN BALANSOAR : Unirea (orele 15,30; 18; 20,15).

UIMITOARELE AVENTURI ALE LUI ROBINSON CRUSOE : Giulești (orele 15,30; 18; 20,15).

CEA DIN URMĂ ZI : Munca (orele 18; 20).

ELIBERAREA LUI L. B. JONES : Munca (orele 10; 16).

CU CĂRȚILE PE FAȚĂ : Pacea (orele 15,30; 17,45; 20).

O FLOARE ȘI DOI GRĂDINARI : Popular (orele 10; 15,30; 19).

VIS DE DRAGOSTE : Vitan (orele 15,30; 19).

VAGABONDUL : Cosmos (orele 10,30; 15,30; 19).

CU DIRIJABILUL SPRE NORD: ora 16,30; DAVID ȘI LISA (ora 14,30), Cinemateca „Union".

radio

PROGRAMUL III

9,00 — Știri ; 9,05 — „Incognito" — program de varietăți muzicale ; 9,55 — Melodia zilei : „Mi-e dragă dimineața" de V. Popovici ; 10,00 — Clubul adolescenților ; 11,00 — Cronica ideilor. Umanismul socialist, criteriu de valoare al artei noastre contemporane ; 11,10 — Profil pe portativ : Mihaela Mihai ; 11,30 — Muzica și gestul. Cîntecele de muncă ; 12,00 — Știri ; 12,10 — Invitație în fonotecă — muzică de cameră ; 12,55 — Melodia zilei ; 13,00 — Închiderea emisiunii ; 17,00 — Știrile după-amiezii ; 17,05 — Alo, Radio ! — muzică ușoară la cerere ; 18,00 — Șapte zile, șapte arte. Literatura ; 18,10 — Concert Zeno Vancea ; 18,55 — Melodia zilei ; 19,00 — În direct... de la Uzina de vagoane din Arad ; 19,30 — Știri ; 19,35 — Casa de discuri „Argo" ; 20,00 — Munca — izvor de bucurie și împlinire ; 20,30 — Opera „Ruslan și Ludmila" de Glinka (selecțiuni) ; 21,00 — Radio-super-top. Interpreți români de muzică ușoară ; 22,00 — Radiojurnal. Buletin meteorologic. Sport ; 22,30 — Melodia zilei ; 22,35 — Vedete ale muzicii ușoare ; 23,15 — Poetica. Tineri poeți ; 23,20 — Muzică din opere ; 23,55—24,00 — Ultimele știri

tv

PROGRAMUL I

16,30 — Emisiune în limba maghiară ; 19,00 — O interpretă a cîntecului popular muntenesc : Tita Bărbulescu ; 19,15 — Publicitate ; 19,20 — 1001 de seri ; 19,30 — Telejurnal. La cotele anului XXX ; 20,00 — Panoramic științific ; 20,30 — Revista literar-artistică TV. ; 21,15 — Roman foileton : „Pot Bouille". Episodul III ; 22,15 — 24 de ore.

PROGRAMUL II

17,30 — Telex ; 17,35 — Album coral ; 17,50 — Film artistic : „Avînt" ; 19,05 — Publicitate ; 19,10 — „Pictura și un autobuz" ; 19,20 — 1001 de seri ; 19,30 — Telejurnal ; 20,00 — Film serial : Daktari ; 20,25 — Viața economică a Capitalei. Azi, Sectorul VIII ; 20,45 — Muzica românească în contemporaneitate. Sinteza I. Muzică simfonică ; 21,20 — Drumuri în istorie : Alba-Iulia — Două milenii de istorie ; 21,40 — Seară de balet ; 22,10 — Cărți și idei.

teatre

Teatrul Național „I. L. Caragiale" (Sala Mare) : UN FLUTURE PE LAMPĂ — ora 20; Teatrul „Țăndărică" (Sala Victoria) : AUDIȚII MUZICALE COMENTATE — ora 19; (Sala Academia) : TIGRIȘORUL PETRE — ora 15; Circul „Globus" : CIRCUL BUSCH ROLAND — ora 19,30.

REDACȚIA ȘI ADMINISTRAȚIA : București Piața „Scînteii". Tel : 17.60.10 17.60.20. Abonamentele se fac la oficiile poștale și difuzorii din întreprinderi și instituții — Tiparul : Combinatul poligrafic „Casa Scînteii".
Cititorii din străinătate pot face abonamente prin „ROMPRESFILATELIA" — Serviciul Import Export Presă — București — Calea Griviței nr. 64—66 P O B — 2001.