Biblioteca Municipiului Deva
SALA DE LECTURĂ

Proletari din toate țările, uniți-vă!

Scînteia tineretului

ORGAN CENTRAL AL UNIUNII TINERETULUI COMUNIST

ANUL XXX, SERIA II, Nr. 7736

4 PAGINI 30 BANI

VINERI 5 APRILIE 1974

Mesaje de felicitare de peste hotare adresate președintelui Republicii Socialiste România, tovarășul Nicolae Ceaușescu

În pagina a III-a

TINERETUL — FACTOR ACTIV ÎN ÎNDEPLINIREA CINCINALULUI ÎNAINTE DE TERMEN!

UZINA DE STRUNGURI S.A.R.O. TÎRGOVIȘTE: Nițescu Victor este secretarul organizației U.T.C. nr. 2, sculerie. De profesie este rectificator metrolog. Iată-l executînd o pretențioasă măsurare la microscopul universal.

Foto: O. PLECAN

CINSTIRE MUNCII

Altor colective de muncă li s-au înmînat Steagul Roșu și Diploma de fruntaș în întrecerea socialistă pe anul 1973

Citiți în pagina a III-a relatări din cadrul festivităților care au avut loc ieri, în Capitală și în țară.

Cabinetele de orientare profesională:

DEBUT PRELUNGIT FĂRĂ JUSTIFICARE

Trebuie oare să fim îngăduitori față de orice început? Să așteptăm, cuminți, de aprecieri, pînă cînd toată gama încercărilor va fi fost epuizată și abia atunci, cînd faptul s-a împlinit — bine sau rău — să ne pronunțăm? De multe ori, costul unor astfel de „încercări" este extrem de ridicat și cu atît mai greu de plătit cînd știm cu cîtă îngăduință am acceptat formula „se experimentează".

Cabinetele de orientare școlară și profesională — unele recent înființate, altele ceva mai vechi — se află și ele într-un prelungit stadiu experimental. Să ne înțelegem însă din capul locului: nu este vorba de verificarea mai multor variante, de compararea rezultatelor în vederea alegerii unui model de lucru optim, ci pur și simplu interesează în cazul de față alcătuirea cabinetului în funcție de anumite condiții. Care sînt aceste condiții?

Conform informațiilor primite din partea Inspectoratului școlar din municipiul București au fost înființate 38 posturi pentru cadre didactice însărcinate cu activitatea de orientare școlară și profesională. În comparație însă cu numărul posturilor, cel al cabinetelor de lucru este pînă în prezent mult mai mic. Am primit însă asigurarea, tot din partea inspectoratului, că restul cabinetelor vor fi cît de curînd amenajate.

Deci posturi există, vor fi și cabinete, ceea ce lipsește însă cu desăvîrșire este o programă unitară de lucru, fiecare cadru didactic fiind obligat să rezolve pe cont propriu o problemă practică: cum pot fi îndrumați către profesiuni peste o mie de elevi, adică atîția cîți i-au fost repartizați fiecăruia. Zoia Zaharescu, de la Liceul nr. 32, mi-a mărturisit că, deși este elevă în clasa a XI-a nu-mi poate furniza informații amănunțite despre activitatea de orientare școlară și profesională din liceul la care învață. Știe de existența unui cabinet specializat în acest domeniu unde își desfășoară activitatea de la începutul anului școlar un cadru didactic. „Însă pe tovarășa profesoară nici nu știu cum o cheamă pentru că în clasa noastră n-a venit încă nici o dată. Cred că se ocupă numai de clasa a XII-a". Într-o altă clasă, a IX-a A, din același liceu (nr. 32) elevele

ELENA RUBELI

(Continuare în pag. a II-a)

TULCEA: Repede și bine, iată deviza tinerilor mecanizatori în aceste zile

● Protagoniștii schimburilor prelungite și ai lucrului de noapte sînt tineri ● La Garvăn suprafața semănată cu porumb și floarea-soarelui va fi mărită cu peste 700 hectare ● În fiecare zi viteza de lucru realizată este superioară celei planificate.

Operativitatea este o cerință a tuturor campaniilor agricole. Un asemenea obiectiv este propriu și activității agricultorilor județului Tulcea, județ a cărui organizație de partid a fost distinsă recent cu Ordinul Muncii clasa I pentru rezultatele obținute anul trecut în agricultură. Un motiv în plus să-i vedem pe tinerii cooperatori și mecanizatori cum lucrează, cum acționează și în acest an, animați de bucuria unui asemenea succes.

TIMP DE 5 NOPȚI N-AU CUNOSCUT ODIHNA

La început ne-a surprins numărul mare al tractoarelor parcate în curtea secției de mecanizare ce deservește cooperativa agricolă de producție din Luncavița. Este drept, mecanizatorii lucrau la repararea combinelor de recoltat păioase, dar ne-am întrebat de ce tocmai acum, cînd trebuie dat zorul la semănatul culturilor din prima epocă?

— Pentru că noi am însămînțat întreaga suprafață planificată, de 250 hectare în pentru mei și 200 hectare floarea-soarelui — ne-a lămurit mecanicul secției, tovarășul Iorga Ștefan. Terenul pe care îl mai avem de pregătit, situat în baltă, nu necesită mai multe tractoare decît cele 22 repartizate acolo. Am profitat de pauza care a intervenit pînă cînd vom putea semăna porumbul și reparăm combinele.

— Cum ați reușit, totuși, ca într-un interval scurt să însămînțați o suprafață destul de mare?

— Semănătorile au mers toate din plin pentru că a existat front de lucru suficient. Secretul nostru a constat în pregătirea terenului. La această lucrare am acționat, încă de la începutul campaniei, în schimburi prelungite iar în momentul cînd am trecut la însămînțatul inului și al florii-soarelui schimbul a durat toată noaptea. Zece tractoriști au lucrat timp de 5 nopți și au pregătit terenul. Astfel, în loc de 10-11 hectare pe disc s-au realizat 16-18 hectare.

Jumătate din mecanizatorii acestei secții sînt tineri și dintre ei s-au oferit cei 10 care au făcut și din noapte zi de lucru. Radu Tacea, Vasile Berechet, Gheorghe Grecu, Trandafir Niculiță ne-au fost recomandați ca fiind cei mai pricepuți și mai plini de elan în accelerarea actualei campanii de semănat.

UN ANGRENAJ CARE FUNCȚIONEAZĂ PERFECT

Faptul care ne-a reținut atenția la cooperativa agricolă de producție din Garvăn a fost acela că în această primăvară se vor semăna în plus peste 700 hectare cu porumb și floarea-soarelui. Explicația? Unitatea dispune de această suprafață într-o zonă inundabilă și cum în acest an Dunărea nu s-a mai revărsat, pămîntul poate fi cultivat. De aceea, în punctul Grindu, la vreo 40 de km distanță de comună, s-au deplasat 12 băieți cu tot atîtea tractoare și utilaje necesare.

— Acum, aici în baltă rezerva de apă în sol este bogată și avem posibilitatea să obținem producții mari. De aceea, tovarășul Ion Suciu, inginer șef al cooperativei, acordă o atenție deosebită lucrărilor — ne spune șeful secției de mecanizare.

Ce înseamnă de fapt a lucra pămîntul acesta de luncă? Înseamnă, în primul rînd, să fie arat, apoi, să fie foarte repede discuit și pregătit fiindcă altfel arătura se face „curele", cum ne explica un tînăr mecanizator inimos, Ilie Berechet, se usucă repede și pe urmă nu mai poți să spargi bulgării nici cu barosul. Și, în sfîrșit, trebuie însămînțat operativ. Așadar, operativitate pe toate fronturile. Cerință integral realizată de cei 12 mecanizatori. Din cele 700 hectare ce vor produce în plus erau arate 630 hectare. Campionii la arături: Mitu Tacea, Ilie Be-

OCTAVIAN MILEA

(Continuare în pag. a III-a)

Se pregătește plantatul cartofilor la C.A.P. „Drum nou", comuna Mocila Mireni.

Foto: V. RANGA

UN TOVARĂȘ, UN PRIETEN — SECRETARUL U.T.C.

Bărbatul scoase din mapă cîteva desene:

— Priviți ce culori extraordinare, îmi spune, cu o admirație nereținută în glas. Sînt teribili copiii! Veniți la vernisaj, da?

Nu era primul dialog de acest fel pe care-l purtam cu profesorul Petre Bardașu, secretarul Comitetului orășenesc Horezu al U.T.C. Tînărul acesta pasionat și modest — veșnic preocupat să pună în valoare talentele tinere —

CULORILE PASIUNII

face parte din acea categorie de oameni capabili să se entuziasmeze, nu atît pentru realizările proprii, cît pentru lucrurile frumoase înfăptuite de alții. Și, desigur, în primul rînd de elevii lui.

Cînd, cu cinci ani în urmă, după absolvirea Facultății de arte plastice din Timișoara, începea să lucreze ca profesor la Horezu, în „vatra smalțurilor de taină", nimeni nu bănuia că tînărul acesta sfios și tăcut va reuși să deștepte atîtea vocații, să iște

DORU MOȚOC

(Continuare în pag. a II-a)

PENTRU RECUPERAREA RĂMÎNERILOR ÎN URMĂ ÎNTRE FURNIZOR ȘI BENEFICIAR, COOPERARE ȘI RĂSPUNDERE SOLIDARE

UN APEL CARE NU TREBUIE SĂ RĂMÎNĂ NEAUZIT

Luînd drept măsură a efortului valoarea producției realizate pînă în prezent la Fabrica de mașini electromecanice de calcul din Tg. Mureș, am avea motive de satisfacție. Se înregistrează depășiri față de plan. Numai că nimeni nu se mulțumește doar cu atît. Ne-ar bucura să constatăm depășirea numărului de mașini livrate către beneficiari, care sînt atît de numeroși. Dar, o hală întreagă este ocupată cu producție neterminată.

— Situația este mai mult decît neplăcută, îmi declara ing. Ladislau Lucacs, șeful fabricii. La aceasta a condus lipsa de respect față de colaborare din partea **Întreprinderii de autoturisme din Pitești**, care trebuie să ne asigure carcasele, și **Întreprinderii de motoare electrice**, tot din Pitești, care ar trebui să ne asigure motoarele. Vă dați seama cîte probleme ne creează pentru a asigura de lucru muncitorilor, pentru a respecta angajamentele față de beneficiari. Chiar în aceste zile am primit cu întîrziere un lot de carcase. Am discutat împreună cu secretarul comitetului U.T.C. și s-au constituit echipe de tineri care vor lucra peste program, și duminicile, pentru a putea îndeplini sarcinile contractuale la export.

FABRICA DE MAȘINI ELECTROMECANICE DE CALCUL DIN TG. MUREȘ

La intern trebuie să mărturisesc că datorită lipsei subansamblelor nu vom putea termina producția planificată.

La biroul aprovizionare tovarășul Ioan Pop ne informează asupra restanțelor întreprinderilor piteștene. Pînă la sfîrșitul trimestrului, nu ajunseseră la noi 3 730 carcase și 2 780 motoare. Aflăm că nici în anul trecut Întreprinderea de motoare electrice nu și-a onorat obligațiile de colaborare, rămînînd restanțieră cu peste 7 000 motoare.

Iată cauzele care au dus la **imobilizarea la ora actuală a unei producții de peste 30 milioane lei**. Am răsfoit contracte, acte semnate de conducerile întreprinderilor piteștene, telexuri. Nici un răspuns convingător. Am văzut și adresele Electromureșului către Centrala industrială de mașini și materiale electrice cu necesarul de mate-

MIRCEA BORDA

(Continuare în pag. a III-a)

ÎN NUMĂRUL DE AZI:

ÎN PAGINA A II-a
- Viața de organizație
- Ora de audiență
- Cronica T.V.
- „Turneul emblemelor" în a doua etapă

ÎN PAGINA A III-a
- Din activitatea asociațiilor studenților comuniști
- Sport
- Agenda

SĂ DISCUTĂM DESPRE TINEREȚE, EDUCAȚIE, RĂSPUNDERI

„NIMIC NEOBIȘNUIT, TOTUL E NORMAL..."

— De ce tocmai aici? În Banat sau, oricum, pe lîngă Banat nu mai erau posturi?, l-am întrebat pe doctorul Mircea Lăzărescu, că așa se numește doctorul din Vlădeni.

— Ba mai erau. Dar mi-am dorit Vlădenii încă de cînd eram în anul IV. Treceam atunci prin sat cu o mașină, era vară, am stat vreo două ore aici și... mi-au plăcut oamenii. Mi-am zis că n-ar fi rău să fiu medicul lor.

Am reprodus, dintr-un reportaj publicat în „Scînteia tineretului" în urmă cu trei ani, un fragment din discuția cu un proaspăt absolvent (pe atunci) al Facultății de medicină generală din Timișoara, de felul lui din Lugoj, repartizat la cerere în comuna Vlădeni din județul Botoșani. De atunci, cum spuneam, au trecut trei ani, perioada de stagiatură a doctorului Lăzărescu în circumscripție rurală s-a terminat, s-au scurs, așadar, primii ani ai „probei de foc", cum merge vorba printre tinerii medici. Cîndva, la începutul său de drum în meserie, notasem în carnetul de reporter o serie de visuri, planurile îndrăznețe pe care și le propunea medicul acela slăbuț și blond, care voia cu tot dinadinsul să aibă parte de un dispensar nou, de o maternitate modernă, de cîte și mai cîte, ca orice tînăr care e convins că poate muta din loc și munții. Ce s-a întîmplat, de fapt, în acești trei ani? Cum arată și ce a făcut Mircea Lăzărescu în anii de stagiatură?

Ajuns în Botoșani, mă opresc la Direcția sanitară a județului. Doctorul Ioan Lucaci, medic inspector cu ocrotirea mamei și copilului, îmi arată un tabel cu cifre, cu procente, cu concluzii:

— Priviți, aceasta îl reprezintă pe doctorul Lăzărescu, la ora actuală: circumscripția sanitară condusă de el a realizat în 1973 mortalitatea infantilă zero. Indiscutabil, un succes deosebit. E singura circumscripție din județ cu acest rezultat, a luat-o deci înaintea tuturor din acest punct de vedere, era și normal să se întîmple așa. Îl cunosc bine, e unul dintre medicii care s-au identificat complet cu sătenii, cu pacienții lui. Succesul e cu atît mai mare cu cît se știe că, din 1965, județul Botoșani înregistrează constant un indice de mortalitate infantilă sub media țării, în condițiile cînd și natalitatea, deși în ușoară scădere față de anii precedenți, e superioară mediei pe țară. Așadar, luptînd în confruntarea foarte strînsă cu cei mai buni, circumscripția sanitară Vlădeni n-a obținut un succes pe care l-ai putea pune doar pe seama întîmplării, a norocului. Doctorul Lăzărescu s-a dovedit a fi la înălțime și tocmai de aceea, apreciindu-i succesul, direcția județeană l-a promovat prin recrutare ca medic secundar. De asemenea, cadrele sanitare de la Vlădeni vor primi calificative foarte bune și gratificații.

— În fond, ce înseamnă, pentru Vlădeni, mortalitatea infantilă zero?

— Nici un deces la cele 125 de nașteri din 1973, la care se adaugă firesc îmbunătățirea

DRAGOMIR HOROMNEA

(Continuare în pag. a II-a)

DRUMUL FIRESC

Cîteodată, unul sau altul din secretarii organizațiilor U.T.C. cu care stăteam de vorbă, răspundea întrebărilor mele:

— L-am chemat, tovarășe! L-am chemat în fața biroului. L-am pus să dea socoteală!

Întrebarea mea voia să afle cum anume se intervine în cazul unor tineri care mai au abateri de la disciplină sau nu-și realizează normele de producție. Răspunsul dat voia și el să-mi prezinte procedeul la care se apelează în asemenea împrejurări. Iar procedeul, după cum am văzut, cel mai adesea folosit, este acela de „a-i chema" pe tineri înaintea organului conducător pentru a-i trage sever la răspundere. Se obține însă, în felul acesta, nu o discuție, ci mai curînd, o ședință, o ședință în miniatură poate, dar pe parcursul căreia cadrul oficial și instrumentele de lucru rămîn la dimensiunile lor normale. Se acționează, prin urmare, cel puțin în asemenea împrejurări, mult mai complicat și mai greoi decît o cer situațiile însesi. N-am auzit, de pildă, niciodată ca secretarul U.T.C. să încerce și o altă modalitate, numai aparent inversă față de cea folosită acum. Să se ducă, cu alte cuvinte, el la tînărul cu care vrea să stea de vorbă și să-l întrebe acolo, la locul lui de muncă, cum și de ce și pînă cînd. Mi se pare că s-ar realiza astfel, în locul ședinței sinonime cu săpuneala, o discuție mult mai adevărată, mai deschisă, mai apropiată, dialogul acela mai necesar pentru ambii interlocutori.

Tot așa mă gîndesc că unul sau altul din factorii de conducere ai vreunei întreprinderi care se ocupă de mijloacele de transport în comun ar putea răspunde criticilor și observațiilor și nemulțumirilor justificate nu prin reacții violente de respingere și nici prin organizarea unei consfătuiri de producție urgente. Ar putea, dimpotrivă, să acționeze tot mai simplu și mai eficient: renunțînd, măcar din cînd în cînd, la mașina corespunzătoare funcției și folosind el însuși mijloacele de transport pe care le are în grijă. S-ar convinge atunci, direct de la sursă, dacă nemulțumirile sînt îndreptățite, iar prezența sa ar fi, cu siguranță, un argument pentru îndreptarea lucrurilor. Iar directorul altei mari întreprinderi ar putea și el, eventual, să ia masa de prînz nu într-o încăpere discret rezervată, nu servind un meniu special pregătit, ci chiar în cantina întreprinderii, împreună cu toți muncitorii, mîncînd ceea ce mănîncă și ei. Nu s-ar îmbunătăți în felul acesta calitatea hranei și modul de servire, mult mai prompt și mai vizibil decît o fac criticile adeseori trecute cu vederea rostite în diverse ședințe de analiză? Eu unul cred că da.

Situațiile de mai sus, sînt, desigur, cu totul întîmplătoare și n-au fost aduse în discuție decît cu titlul de exemple. Intenția lor este însă aceea de a demonstra cît de utile sînt prezențele cît mai frecvente ale unor conducători în mijlocul celor pe care îi îndrumă, cît de necesare sînt contactele directe, în împrejurări din cele mai obișnuite ca și în cele ieșite din comun. Locul soluțiilor date de la distanță, fără cunoașterea exactă a realităților, l-ar lua tot mai mult apropierea reciprocă, discuția deschisă, de la om la om. Drumul acesta, care numai aparent și numai în anumite cazuri poate trece drept o idee excentrică, s-ar instaura drept procedeu de lucru curent. Ar deveni, cu alte cuvinte, drumul firesc.

D. MATALĂ

viața de organizație

CEL MAI BUN AJUTOR ESTE CEL PE CARE ȚI-L DAI TU ÎNSUȚI

„Nu ne putem desfășura activitatea pentru că nu sîntem ajutați și sprijiniți" — îmi spunea, odată, secretarul unei organizații U.T.C., convins fiind că vina amînării pentru a nu știu cîta oară a unei activități la care dorisem să particip era a organizației de partid, a șefului de secție etc., care „nu l-au sprijinit" Am încercat atunci să-l conving că vina aparține în primul rînd biroului și tinerilor, care prin statutul lor de membri ai unei organizații revoluționare trebuiau ei înșiși să îndrepte lucrurile și să-și organizeze activitatea, impunîndu-și punctul de vedere, propunîndu-și și realizînd acțiuni care să răspundă în mod real dorințelor și preocupărilor lor.

Mi-am reamintit, printr-o involuntară antiteză, această secvență de curînd cînd, aflat la Tîrgoviște, am purtat o discuție cu mai mulți secretari de organizații U.T.C. tocmai asupra acestei condiții a participării și angajării fără de care nu se poate concepe o adevărată viață de organizație. **„Bineînțeles că se cer și unele eforturi** — îmi spunea Alexandru Stan, secretar al comitetului U.T.C. al Fabricii de produse alimentare. **Personal, sînt pus în situația de a face față atît solicitărilor producției cît și activității pe linie de organizație, ca secretar și ca membru al biroului comitetului municipal al U.T.C. în plus, sînt și navetist, și elev la liceul seral. Dacă aș fi singur, nu aș putea face nimic, dar beneficiind de sprijinul tuturor membrilor organizației, avem destule rezultate frumoase...".**

Și, într-adevăr, sînt. Noua și moderna fabrică de pîine, dată în funcțiune anul trecut, a beneficiat din plin de aportul adus de tineri, prin muncă patriotică, pentru înfrumusețarea și curățirea ei de resturile inerente ale șantierului. Ședințele de producție, la care participă conducătorii tuturor unităților de producție din județ subordonate fabricii, se țin întotdeauna în prezența brigăzii artistice de agitație, formată tot din tineri, programul acesteia potențînd nu arareori o direcție critică salutară. De notat că secretarul U.T.C. este membru activ și al brigăzii. Aceasta, în ceea ce privește prezența tinerilor în viața uzinei, dincolo de simpla lor obligație profesională.

Dar viața unei organizații U.T.C. implică și alte activități, acelea care, adesea, în unele locuri scapă din atenție. Nu însă și aici. Excursiile sînt curente și nu numai în cuprinsul județului, ele fiind și un prilej de cunoaștere a tinerilor din alte organizații, cu care comitetul U.T.C. al întreprinderii întreține relații de colaborare strînsă. La fel serile distractive, de la casa de cultură, la care se participă în grup, ca între prieteni ce se simt bine împreună. Cu toată lipsa de spațiu, s-a amenajat și un club în incinta întreprinderii, unde se țin adunările organizației, se desfășoară seri literare etc. L-am întrebat pe Alexandru Stan dacă toate problemele s-au rezolvat așa de simplu, adică doar „zicînd și făcînd". Nu, nu toate. Au fost unele cazuri cînd a trebuit să insiste mai mult, să impună punctul de vedere al organizației, să convingă. Nu pentru că ar fi întîmpinat rezistență fățișă, răuvoitoare, ci pentru simplul motiv că, uneori, lucrurile păreau mai normale „altfel". E cazul, spre exemplu, al fruntașilor în producție din rîndul tinerilor. Părea firesc să fie puțini, sau deloc, în competiție cu experiența „vîrstnicilor". Acum, în fața argumentelor faptelor, comitetul sindical a decis ca în procesele verbale ale ședințelor în care erau declarați fruntașii să fie trecuți și tinerii, pe baza rezultatelor obținute de aceștia în întrecerea utecistă. Iată deci că și în acest domeniu, în care adesea organizația de tineret se mulțumește cu ceea ce fac alții s-a putut ajunge la o colaborare reală, prin forța convingătoare a rezultatelor obținute și urmărite de tineri în cadrul propriei lor întreceri. Același lucru s-a petrecut și în privința examenelor de ridicare a calificării, secretarul U.T.C. făcînd acum parte cu puteri depline din comisia de încadrare a întreprinderii.

Într-o altă întreprindere, afară de oraș, la Baza de ateliere și transport Viforeni, l-am întîlnit pe Veron Păunescu, secretarul comitetului U.T.C. Și aici s-a amenajat un club prin forțe proprii, în incinta întreprinderii, cu televizor, mese de tenis, șahuri etc. Și aici se fac excursii, și aici se organizează grupuri ce merg la serile distractive („la noi la club nu le putem face, fiind izolați de oraș și, din această cauză, neavînd posibilitatea să aducem fete la dans" — îmi explică), și aici se caută o rezolvare promptă a problemei tinerilor. Exemple? Întreprinderea nu are un cămin pentru tineret, nici nu sînt prea mulți solicitanți, dar pentru cei ce erau s-a găsit înțelegere pentru obținerea a 27 de locuri la căminul Schelei petroliere Tîrgoviște. S-a găsit și un teren pe care tinerii au trecut la amenajarea unei piste de popice și a unor terenuri de tenis și volei. Există o preocupare susținută și pentru rezolvarea cererilor de ridicare a categoriei, cu toate că, aici, se mai întîmpină unele greutăți legate de posibilitățile întreprinderii. Am întîlnit însă și un fapt inedit: în luna ianuarie, adunarea generală a organizației a analizat situația școlară a seraliștilor. O problemă care ar părea „a fiecăruia" sau în cel mai bun caz a școlii, s-a dovedit a fi aici o problemă colectivă. S-au analizat condițiile de locuit, de învățătură, s-a „cerut socoteala" celor care, fără motive serioase, rămăseseră în urmă. Acolo, la școală, ei continuau să facă parte din colectiv, reprezentau colectivul...

Sînt fapte care demonstrează elocvent, că nu „ajutorul", venit din afară, contează în primul rînd pentru activitatea organizației, ci angajarea, convingerea că trebuie să luptăm fiecare pentru problemele colectivului, ale organizației, ca pentru ale noastre proprii. Asemenea argumente cred că vor servi mai bine demonstrației pe care, cîndva, am încercat să o fac unui secretar, care mi se jeluia, cu ton revendicativ totuși, de lipsa de sprijin...

MARIAN GRIGORE

Oră de practică în Cabinetul de rezistența materialelor și organe de mașini al Liceului industrial de construcții de mașini — Satu Mare.

Foto: ȘT. WEISS

ora de audiență a Scînteii tineretului

CHIOREANU EUGEN, Cluj: Vă exprimați în scrisoarea dv. nedumerirea că după absolvirea cursurilor Grupului Școlar Energetic din Cluj, diplomele dv. nu sînt de tehnicieni ci diplome de specializare postliceală. Am inaintat scrisoarea dv. Ministerului Educației și Învățămîntului care ne-a răspuns că începînd cu anul 1969, școlile tehnice au fost transformate în școli de specializare postliceală. Pe diplomele acestor școli nu se mai trece titlul obținut ci numai specialitatea respectivă. Încadrarea în producție se face conform art. 22 din Legea nr. 12 din 1971.

MARCEL CHIȚA, Crăciunei, Olt: Aspectele sesizate de dv. corespund realității. Într-adevăr în anul 1969, C.A.P. Crăciunei a dezafectat baza sportivă existentă pentru că prin reorganizarea teritorială din anul 1968, satul Crăciunei a fost repartizat comunei Radomirești. Practica a dovedit că este foarte greu ca tinerii din Crăciunei să se deplaseze în comuna Radomirești pentru desfășurarea unor activități cultural-sportive. De aceea, în plenara comitetului comunal de partid Radomirești s-a stabilit terenul din satul Crăciunei pe care să fie amenajată o nouă bază sportivă în primăvara acestui an.

ALEXANDRU IOAN, Craiova: Prin scrisoarea dv. solicitați unele relații privind încorporarea tinerilor care au reușit la examenul de admitere la institutele superioare de învățămînt fără frecvență. În conformitate cu prevederile art. 51 din Legea nr. 14/1972, absolvenții de liceu declarați reușiți la examenele de admitere în instituțiile de învățămînt superior (curs de zi, fără frecvență și seral), îndeplinesc serviciul militar cu termen redus, durata 9 luni, înainte de începerea cursurilor anului I. Cei care beneficiază de prevederile legii pentru a fi scutiți de serviciul militar ori amînați de la încorporare, vor îndeplini serviciul militar cu termen redus potrivit prevederilor art. 95 din Legea nr. 14/1972, după terminarea studiilor, la încetarea cauzei de scutire sau aminare de la încorporare. Prin decretul nr. 522 din 26 sept. 1973 s-a aprobat ca absolvenții de liceu admiși la specialitățile instrumente și canto, să îndeplinească serviciul militar cu termen redus după absolvirea facultăților.

RADUCANU NICOLAE, Drobeta-Turnu Severin: Am înaintat scrisoarea dv. Consiliului județean al sindicatelor Mehedinți. Acesta ne-a răspuns că locul de muncă și meseria în care lucrați sînt cuprinse în H.C.M. și că nu aveți dreptul la sporul de toxicitate. Vă puteți adresa însă conducerii Șantierului naval Drobeta-Turnu Severin și serviciului de protecția muncii, iar aceștia să ceară Inspectoratului sanitar de stat să efectueze determinări și în cazul în care din buletinele de analiză vor rezulta noxe peste limitele maxime admise, se va acorda spor pentru condiții de lucru deosebite.

MIHAESCU GEORGETA, București: Ne scrieți că sînteți posesoarea unui apartament proprietate personală cu trei camere și că locuiți în prezent singură. Ne întrebați dacă conform Legii nr. 5/1973 posesorii spațiu excedentar supus închirierii. Iată răspunsul nostru: Potrivit art. 60 din Legea nr. 5/1973 proprietarul și familia sa au dreptul la o suprafață corespunzătoare nevoilor de locuit, adică fiecărui membru al familiei i se asigură cîte o cameră și, în afară de aceasta, încă cel mult două camere. Proprietarul poate închiria o parte din această suprafață, inclusiv sub formă de cameră mobilată. În cazul dv., apartamentul pe care îl aveți se încadrează în prevederile art. 60 din Legea nr. 5 din 1973, litera a. Aveți o suprafață corespunzătoare nevoilor dv. de locuit pe care o puteți închiria. Potrivit art. 60 lit. b. din Legea amintită, camerele separate ce depășesc nevoile locuit ale proprietarului și familiei sale, vor fi închiriate de proprietar, iar în cazul cînd acesta nu le închiriază, Comitetul executiv al Consiliului popular le va putea închiria persoanelor îndreptățite, în condițiile prevăzute de art. 7 din H.C.M. nr. 860/1973.

GH. GRIGORE, Covasna: Potrivit reglementărilor în vigoare, tinerii care își efectuează stagiul militar și urmează să fie trecuți în rezervă la începutul anului școlar, pot fi înscriși la învățămîntul seral, dată la data încorporării frecventau această formă de învățămînt. Înscrierile se fac pînă la 15 noiembrie în limita locurilor stabilite prin planul de școlarizare și cu respectarea condiției de a fi încadrați în muncă.

DOMNIȚA VĂDUVA

NIMIC NEOBIȘNUIT

(Urmare din pag. I)

condiției fizice a copiilor și așa mai departe. Indicatorul, foarte greu de realizat, reflectă o susținută muncă de asistență medico-sanitară a cadrelor circumscripției sanitare Vlădeni, în frunte cu doctorii Mircea Lăzărescu, șeful de circă, și Mate Attila, medic pediatru, absolvent dintr-o promoție mai recentă a Institutului de medicină din Tîrgu Mureș. Un colectiv tînăr, bine sudat, care și-a cîștigat un mare prestigiu printre oamenii din cele cinci sate ale comunei. Cel puțin, aceasta este concluzia noastră, a celor de la județ.

Dar care este opinia la fața locului? Am notat, la Vlădeni, cuvinte calde de recunoștință, cuvinte în care pulsează dragostea pentru acești tineri în alb, încrederea în ei, în cunoștințele lor, în priceperea cu care știu să se apropie de cei aflați în suferință. Deseori — spunea unul dintre interlocutorii mei — îi vezi cînd într-un sat, cînd în altul, bătînd chiar și la ușile unde nu există bolnavi, dar unde fuseseră cîndva, mai demult. Îi vezi oricînd și oricum, fie că e ploaie, fie că e noapte, de te întrebi cînd mai au vreme să și doarmă. Iar tovarășul Costinel Budeanu, vicepreședinte al consiliului popular comunal, declara: „Medicii și toate cadrele sanitare de la noi se poate spune că dau zi de zi un înalt exemplu de etică profesională. De multă vreme n-am avut la circă un colectiv atît de bun".

Discut cu medicii Mircea Lăzărescu și Mate Attila, doi buni prieteni, veniți din două centre universitare diferite, doi tineri care s-au cunoscut aici, dînd piept, umăr la umăr, cu greutățile. Căci au fost și greutăți. Așa e în medicină.

— Faptul că am obținut mortalitatea infantilă zero nu are în el nimic neobișnuit — este de părere doctorul Lăzărescu. Totul e normal, așa trebuia să se întîmple după eforturile noastre, ale celor de la circă. Cînd îți să-ți faci meseria așa cum se cere, vine și succesul ăsta. Bineînțeles, poate există și un procent de noroc, doar putea să i se întîmple vreunui copil cine știe ce accident tocmai cînd tu, medic sau asistent sanitar erai în alt capăt al comunei, dar principala explicație a succesului rămîne tot munca noastră. E firesc, ne mindrim cu rezultatele obținute. Dar dacă tot ați notat acolo numele noastre, mai adăugați cîteva, ale colegilor noștri de la circă, din colectivul de ocrotire a mamei și a copilului: Natalia Zăganu, Mate Erikö, Viorica Siminceanu, Lucia Ungureanu, Silvia Moraru, deși, firește, ar trebui să-i notați și pe alții.

Vizitez, împreună cu cei doi medici, o clădire aproape terminată: viitorul local al dispensarului și al micro-maternității, cu 21 de încăperi care își așteaptă finisările și dotarea. Din nou rememorez cuvinte auzite de la oamenii comunei: „L-am ridicat din contribuția noastră, dar numai după ce doctorul Lăzărescu a izbutit să-i convingă pe cei ce mînuiesc banii că ne mai trebuie și așa ceva. Cît a ținut construcția, pe doctorii noștri i-am văzut și aici, ba cărînd ciment și cherestea, ba făcînd rost de cărămizi, ba una, ba alta, laolaltă cu noi. Dacă și dotările vor fi pe măsură, apoi da, iese o treabă foarte bună, care va rămîne".

Puterea imaginii

cronica tv.

Nu cred că este jignitor pentru René Huyghe faptul că am împrumutat titlul celebrei sale lucrări de estetică pentru o cronică T.V. Primplanul și racoursiul, atît de vechi în artele plastice au dat certificat de artă cinematografului și sînt armele forte ale televiziunii. Desigur, la început a fost cuvîntul — și forța cuvîntului nimic și nimeni nu o poate detrona. Nici la T.V., nici măcar la cinematograf. Dar uneori imaginea pură, imaginea însăși, elocventă ca un discurs — poate fi mai relevantă decît un discurs. Vă amintiți poate o secvență din filmul „Singurătatea alergătorului de cursă lungă", în care doi tineri închid sonorul și privesc chipul celor care vorbesc la televizor. Chipul însuși, luat în prim-plan poate spune uneori despre cel care este filmat foarte multe lucruri, oricum, esențiale. Priciți chipurile „de concurs" atunci cînd începe să bată metronomul, fie la „Concursul emblemelor" de la Seara pentru tineret, fie la „Cel mai bun continuă", fie la „Steaua fără nume". În acele momente ale metronomului sau ale așteptării deciziei juriilor (dar chiar juriile inseși, chiar personalitățile din jurii, atît de diferite, atît de particulare!) cînd singurul self-control al concurenților este încordarea asupra subiectului, spectacolul unei foarte variate psihologii umane ar fi oricum suficient, în sine. Mai ales la tineri. Tinerilor, cărora le este atît de proprie ideea de concurs sînt cei mai apți pentru starea de tensiune declanșată de acesta. Și cei mai puțini disimulați, cei mai „descoperiți", cei mai nestăpîniți în libertatea reacțiilor lor spontane. Am văzut concurenți care în clipele dificile au un calm imperial sau o încordare limpede, ceea ce ar fi cam același lucru. Simți la ei plăcerea aproape estetică a încordării intelectuale, plăcerea sigur estetică a cunoașterii. Acea categorie de tineri concurenți, care atunci cînd nu cunosc răspunsul la o întrebare — și pierd — așteaptă să afle adevăratul răspuns cu o vie și detașată curiozitate, uitînd cel puțin în acele clipe, convenția regretabilă prin care ei pierd, deși cîștigă un adevăr. Și nu pot „juca" starea, pentru că așa cum îmi spunea odată actrița de cinema Ioana Bulcă, „aparatul de filmat nu te iartă. Ai mințit în fața lui, n-ai nimic de spus, nu-ți vorbesc ochii, nu merge ca pe scenă, nu trece neobservat — dacă ai noroc". Am văzut concurenți pur și simplu amuzați că participă la un concurs. De obicei fac parte din categoria celor care știu în general foarte multe lucruri, cu fisuri, uneori esențiale, dar au în ei un relativism fundamenal al cărui semn grafic ar fi o ridicare din umeri. N-aș pleca la drum cu ei, la nici un fel de drum, nici măcar în excursie — cum era o probă dintr-un test ușor stupid, „cu cine ați pleca în excursie dintre colegii dumneavoastră?". Apoi vin ambițioșii, sufletiștii, oamenii de echipă, generoșii și meschinii adunători de puncte — cu toții defilează în fața noastră în momentele metronomului. Iată, bunăoară un moment de la ultima „Stea fără nume" moment care, mărturisesc, mi-a stîrnit de altfel toate aceste reflexii. Sinziana Pop, prozatoare tot timpul, excelent reporter de psihologii în acțiune, întreba o domnișoară care aspira la gloria muzicii „lejere" de ce și-a ales o poezie dintr-un tînăr poet contemporan la proba de recitare, și dacă, în general, citește poezie contemporană. O întreba cu un zîmbet cald, de colegă mai mare, posedînd perfect arta de a „deconecta" concurentul, de a-l aduce în starea liberă a lipsei de trac, o întreba așa cum ar fi făcut-o la o ceașcă de cafea. Aparatul a luat un prim plan al concurentei frumos coafată și fotogenică și a surprins o privire dură, speriată, rea, buzele proaspete s-au strîns într-un rictus care spunea prea multe lucruri pe care în general preferi să nu le afli. Concurenta a trăit un veritabil moment de ură — ura provocată de o întrebare „în afară de concurs" fiind categoric infirmă de starea de grație a discuției intelectuale. A pierdut concursul, ca dovadă că nimic nu este întîmplător, arta, chiar arta de a cînta cîntece ușoare, nu se așează în oricine și mărturisesc că m-am bucurat, deși nu-i frumos, nu-mi plăcuse deloc ce-mi mărturisise prim-planul acela.

Marți seara, am privit o piesă de teatru premiată la ultimul concurs de teatru al televiziunii care se chema chiar „Personalitate pentru concurs" — o piesă de actori și caractere, și am admirat intuiția juriului, pentru că textul, scris frumos și simplu, posedînd o idee generoasă și amplă, nu putea să trăiască în absența imaginii, în absența personalităților care să știe să spună acel text simplu și care să știe cum să tacă, cum să se povestească din ochi în pauza dintre replici. Actorii au făcut-o admirabil, ei au relevat exact personalitățile distincte ale unui grup uman omogen — și iată de ce iubesc foarte mult actorii, și iată de ce-i iubesc și mai mult atunci cînd apar pe ecran sau la T.V. Prim-planurile lor de expresie ne dau senzația aceea aproape dureros de caldă, de emoție fără nume, ne dau conștiința frumuseții vieții și a oamenilor

SMARANDA JELESCU

„Turneul emblemelor" în a doua etapă

La Baia Mare, în moderna sală de cultură a sindicatelor, s-a scris, cu cîteva zile în urmă, ultima filă a primei etape a concursului „Turneul emblemelor". Cu județele Mureș și Cluj s-a completat astfel lista celor 20 de echipe învingătoare care se pregătesc acum pentru etapa a doua. Dar înainte de a face unele precizări în legătură cu participarea și modul de desfășurare a acestei etape, credem că ar fi interesant de realizat o trecere în revistă a ceea ce a fost pînă acum. Telerecepția ridicată, interesul deosebit al concurenților și suporterilor, sălile arhipline, nu o dată cu 2—3 000 de tineri, sînt dovezi certe că această pasionantă competiție inchinată celei de-a XXX-a aniversări a Eliberării patriei de sub jugul fascist și celui de-al XI-lea Congres al Partidului Comunist Român se bucură de o foarte bună primire, întrunind calitățile unei prestigioase întreceri a tineretii. Dealtfel, organizatorii acestui concurs: C.C. al U.T.C. și redacția emisiunilor pentru tineret au avut în vedere realizarea unor confruntări atractive între echipe reprezentative din toate județele țării, în scopul educării patriotice, comuniste a tinerei generații.

Întrebările s-au referit, în mare parte, la prezența masivă a tinerilor în luptele pentru eliberarea patriei de sub jugul fascist, la participarea entuziastă a generației anilor 1944 pe frontul reconstrucției, la contribuția tinerilor zilelor noastre pe șantierele naționale — continuare peste ani a minunatelor tradiții de muncă patriotică. Așadar, întrecerea tinerilor din concurs s-a desfășurat pe terenul generos al cunoașterii faptelor de arme și de muncă ale colegilor lor tineri din generația de ieri și de astăzi.

O altă suită de întrebări a fost formulată din domeniul economic. Fără a se apela numai la cifre și date, de natură a solicita doar memoria, concurenților li s-a cerut să precizeze trăsăturile specifice industriei sau agriculturii unui județ, să reconstituie drumul parcurs de un produs de mare importanță economică, să stabilească relațiile cele mai semnificative de cooperare între unități industriale sau, cum s-a întîmplat la ultima emisiune, să numească posibilitățile de valorificare superioară a unora din marile bogății ale țării.

Nu au lipsit desigur nici testele cu privire la cunoașterea tradițiilor cultural-artistice ale poporului nostru, paleta întrebărilor cuprinzînd referiri la unele obiceiuri folclorice, precum și la creațiile unor personalități ilustre ale culturii și artei românești.

S-au pus, de asemenea, întrebări despre marile construcții edilitare din zilele noastre, privind procesul de urbanizare și sistematizare a localităților, soluțiile optime de amplasare a unui obiectiv sau cartier de locuințe etc.

Ilustrația pe film sau ilustrația scenică a fost adesea sugestivă, fiind o invitație în plus adresată miilor și sutelor de mii de concurenți „din afara concursului" propriuzis, aflați în sală sau în fața televizoarelor, de a participa la o confruntare a propriilor lor cunoștințe, la un exercițiu util al gîndirii.

O noutate adusă de această competiție de amploare a fost introducerea probelor de perspicacitate, cultural-artistice, numeroase fiind momentele de virtuozitate, deși, o cuprindere mai largă a echipei în realizarea unor montaje literare, în interpretarea unor cîntece, scenete, ar mări gradul de varietate, înlăturînd o anumită monotonie), a probelor tehnice (începînd cu schimbarea unei roți de mașină, cu montarea unei biciclete sau a unui telefon și pînă la realizarea unor mici subansamble) și probelor sportive (baschet, handbal, înot, popice, cățărarea pe frînghie, tenis de masă, săritura în înălțime, alergare).

Unele situații și întîmplări din concurs au cunoscut o mare circulație, cum ar fi succesul nescontat al echipei Sucevei la trasul frînghiei în fața unei echipe cu un maestru al sportului, cursa dramatică la frînghie a concurentului maramureșean sau desfășurarea probei de înot de la București; răsturnările spectaculoase de scor, singurul baraj realizat la Constanța etc.

Trei din cele 40 de echipe concurente: Suceava, Constanța și Bihor au realizat punctajul maxim: 8 din 8, celelalte echipe cîștigătoare în prima etapă a „Turneului emblemelor" fiind: Bistrița-Năsăud, Maramureș, Iași, Vrancea, Bacău, Galați, Tulcea, Ilfov, București, Olt, Mehedinți, Argeș, Arad, Timiș, Sibiu, Mureș și Cluj.

Cele 20 de echipe cîștigătoare au fost împărțite în 10 grupe, la fiecare emisiune participînd cîte două județe, ceea ce va asigura întrecerii un plus de dinamism, concurenții avînd posibilități mai largi de a-și dezvălui personalitatea, după cum mai largi vor fi și modalitățile de desfășurare a competiției în general.

Prima emisiune a celei de-a doua etape a concursului va avea loc la Suceava, în 11 aprilie, în prezența echipelor Bistrița-Năsăud și Bacău, care au concurat în grupe diferite în etapa precedentă. Așadar, peste cîteva zile, „Turneul emblemelor" începe un nou ocol al țării.

Să-i urăm drum bun!

CULORILE PASIUNII

(Urmare din pag. I)

în sufletele elevilor lui o pasiune atît de vie pentru culori și forme, pentru mișcarea plină de grație a pensulei. Azi — la mai puțin de cinci ani de la debut — cercul de desen al liceului din Horezu reunește 90 de elevi din clasele I—VIII. Iar bilanțul acestui prim „cincinal" al micilor pictori horezeni este edificator: în anul școlar 1969—1970, 7 membri ai cercului sînt prezenți cu lucrări în expoziția republicană a copiilor. În anul următor numărul finaliștilor se dublează. În plus, elevii horezeni obțin primul succes internațional: 9 laureați ai „Expoziției muzeu" de la Avignon (Franța)! Anul școlar 1971—1972 marchează noi succese, dintre care atrage atenția participarea la expoziția internațională „Bucuriile primăverii", organizată de UNICEF la Paris. În sfîrșit, în anul școlar trecut, după două apreciate expoziții la Palatul pionierilor și în Tabăra internațională de la Năvodari, au avut bucuria de a obține două noi premii la Varna.

În toate acestea, firește, se află încorporată și o parte din strădania, din munca și pasiunea neobosită a profesorului lor.

Dar nu numai performanțele artistice ale profesorului Bardașu i-au adus stima și aprecierea unanimă. Bogata activitate obștească i-a sporit prestigiul. Pentru că tinerii horezeni au în fruntea organizației lor orășenești, într-adevăr, pe cel mai energic și mai destoinic dintre ei. Pretutindeni — în orice sector, oriunde e nevoie de pus umărul la treabă — profesorul Bardașu este prezent. Iar acțiunile de muncă patriotică, inițiate de comitetul orășenesc U.T.C., s-au soldat cu rezultate dintre cele mai bune, concretizate între altele în premiul III pe țară obținut în acest an de orașul Horezu în întrecerea pentru gospodărirea și înfrumusețarea localităților.

Recent, la Sala artelor din Rm. Vîlcea a avut loc vernisajul expoziției județene organizate în cinstea aniversării a 25 de ani de la crearea primelor organizații ale pionierilor. Micii ucenici ai lui Bardașu, despre care Veronica Porumbacu afirma că „plimbă prin lume leagănul de culori al Horezului" au fost reprezentați iarăși cu strălucire. La cîteva zile după vernisaj, Bardașu participa la o ședință a biroului comitetului județean U.T.C., al cărui membru este. În pauză, l-am văzut coborînd grăbit scările. Peste cîteva minute l-am descoperit... la Sala artelor. Privea extaziat lucrările elevilor lui. Culorile lor erau, într-adevăr, extraordinare. Dar mie, personal, și mai extraordinară mi s-a părut lumina din privirea profesorului Bardașu, în care licărea flacăra inconfundabilă a dragostei, a dăruirii și a pasiunii.

DEBUT PRELUNGIT

(Urmare din pag. I)

Floarea Zureschi și Mariana Suciu aflau pentru prima dată că există un cabinet de orientare școlară și profesională. La ora de dirigenție au fost desigur întrebate dacă s-au hotărît să urmeze liceul sau o altă școală. Dar în afara întrebării „Ce vei urma și de ce?" chestionarul distribuit cu acest prilej nu manifesta un interes mai profund față de opțiunile elevilor (surse de informare, motivații, evoluția opțiunilor și cauzele ce au determinat modificarea lor în timpul școlarității).

„Fiecare cadru didactic însărcinat cu orientarea școlară și profesională — ne-a spus tovarășa profesoară Elena Ciobanu de la Liceul nr. 32 — și Școala generală nr. 172 care funcționează în același sediu, are o normă de 5 ore — predare psihologie, iar restul de 20 sînt dedicate activității orientative. Cabinetul școlii a luat ființă pe data de 1 noiembrie și am început activitatea concentrîndu-mi atenția asupra claselor a VIII-a și a XII-a).

S-a discutat foarte mult în legătură cu modul cum trebuie organizate cabinetele insistîndu-se mai ales asupra sprijinului de care au nevoie la început — oferte de ajutor au venit atunci din partea Ministerului Educației și Învățămîntului, Institutului de psihologie, a celui de pedagogie. Cînd spun atunci mă refer la perioada anterioară înființării cabinetelor pentru că de cînd ele există promisiunile au rămas neonorate..."

Într-adevăr, ce au întreprins aceste institute de la data înființării cabinetelor de orientare școlară și profesională pentru ca acești germeni atît de prețioși să se dezvolte?

Tuturor cadrelor din învățămînt le-a fost adresată o scrisoare intitulată „Principalele metode de cunoaștere a personalității elevului", un îndrumar de investigație psiho-sociologică cu o bibliografie restrînsă ori cu indicații în anexe pentru fiecare metodă în parte. De asemenea, se experimentează, doar în cîteva școli, o fișă psihopedagogică iar în curînd va fi organizat un ciclu de expuneri cu tema orientării școlare și profesionale pentru profesorii diriginți și demonstrații în cadrul laboratorului de OSP al Liceului „Ion Creangă" în ceea ce privește aplicarea testelor, întocmirea chestionarului, sistematizarea datelor etc.

În cadrul unor întîlniri de lucru (14 septembrie) reprezentanții institutelor de psihologie și pedagogie au promis tot concursul lor în acțiunea de modernizare a lecțiilor de psihologie și tot la o consfătuire cu cadrele didactice (15 ianuarie) aceleași institute și-au reînnoit promisiunile de data aceasta în legătură cu întocmirea materialului informativ-profesional. Lunile pot fi numărate pe degete, iar fișa psihopedagogică așteaptă încă proba decisivă a confirmării, profesorii de OSP își organizează munca fiecare cum crede de cuviință, bine intenționați este foarte adevărat, numai că bunele intenții nu pot suplini organizarea științifică a unei activități. Iată, de exemplu, școlile generale nr. 56, 114, 86 și 172. În fiecare există cîte un cabinet de orientare nu însă identice ca dotare și funcționalitate și totuși metoda de lucru este aceeași: sînt alese două, maximum trei clase și doar acest lot de subiecți este supus orientării. Restul? Pentru elevii din celelalte clase nu mai rămîne timp Dar este firesc să se întîmple așa atîta timp cît profesorul de OSP continuă să lucreze de unul singur, fără concursul celorlalte cadre didactice, în special al diriginților. Și nu poate fi explicabilă atitudinea celorlalte cadre didactice care consideră orientarea profesională un fel de disciplină școlară ce este predată de colegul lor, profesorul de OSP. Încercările sporadice de a-i atrage și pe ceilalți profesori în această muncă plină de răspundere și de greutate care este orientarea tînărului către o școală și o profesiune conforme cu aptitudinile și capacitățile sale n-au dat rezultate poate pentru că în acest caz nu se cunosc sarcinile concrete ale fiecăruia. Cu teme generale despre muncă, despre profesiune („Muncă-idee-vocație", „Tainele meseriei", „Ce să fac", „Profesiunile viitorului"), cu rezumarea strictă la popularizarea școlilor și cu inventarierea opțiunilor nu pot fi obținute rezultatele scontate din partea unui cabinet de orientare.

Mesaje de felicitare adresate preşedintelui României NICOLAE CEAUŞESCU

Tovarăşului NICOLAE CEAUŞESCU,
Preşedintele Republicii Socialiste România

Am plăcerea de a vă exprima felicitările mele cele mai călduroase şi frăţeşti cu prilejul alegerii dumneavoastră în funcţia de Preşedinte al Republicii Socialiste România.

Vă doresc, în numele poporului şi al guvernului Cubei, în numele partidului nostru, cele mai mari succese în îndeplinirea înaltei misiuni.

Reînnoind urările de dezvoltare a relaţiilor noastre, vă adresez un salut prietenesc.

Doctor
OSVALDO DORTICOS TORRADO
Preşedintele Republicii Cuba

Excelenţei Sale
Domnului NICOLAE CEAUŞESCU,
Preşedintele Republicii Socialiste România
BUCUREŞTI

Cu ocazia alegerii dumneavoastră în funcţia supremă a Republicii Socialiste România îmi este deosebit de plăcut să adresez Excelenţei Voastre, în numele poporului Volta Superioară şi în numele meu personal, cele mai vii felicitări şi călduroase urări de succes în înalta dumneavoastră misiune.

Vă adresez sincere urări pentru dezvoltarea şi întărirea continuă a bunelor relaţii prieteneşti şi de cooperare româno-volteză, pentru fericirea şi prosperitatea popoarelor noastre.

Cu cea mai înaltă consideraţie,
ELHADJ ABOUBAKAR SANGOULE LAMIZANA,
general de corp de armată
Preşedintele Republicii Volta Superioară

Domnului NICOLAE CEAUŞESCU,
Preşedintele Republicii Socialiste România
BUCUREŞTI

Cu ocazia intrării în vigoare a noilor dispoziţii constituţionale ale ţării dumneavoastră, vă adresez felicitările mele cele mai călduroase, precum şi cele mai bune urări de fericire şi prosperitate pentru poporul român pe care le exprim împreună cu poporul luxemburghez.

JEAN,
Marele duce de Luxemburg

Preşedintelui Republicii Socialiste România,
NICOLAE CEAUŞESCU

Vă rugăm să primiţi felicitările noastre cordiale cu prilejul alegerii Dumneavoastră în înalta funcţie de preşedinte al Republicii Socialiste România. Vă dorim succese continue în activitatea Dumneavoastră.

KNUD JESPERSEN,
Preşedintele Partidului Comunist din Danemarca

Tovarăşului NICOLAE CEAUŞESCU,
Secretar general al
Partidului Comunist Român
Preşedintele Republicii Socialiste România

Stimate tovarăşe Ceauşescu,

Cu ocazia alegerii Dumneavoastră în funcţia supremă şi de înaltă răspundere a Preşedintelui Republicii Socialiste România, permiteţi-ne să vă adresăm cele mai cordiale şi sincere felicitări.

Alegerea Dumneavoastră ca primul preşedinte al Republicii Socialiste România, care intervine în cel de-al XXX-lea an al eliberării României de sub jugul imperialist şi fascist, constituie o întruchipare vie a dragostei fierbinţi cu care vă înconjoară poporul român, a excelentelor calităţi dovedite de Dumneavoastră ca conducător naţional, marxist şi internaţionalist, în îndelungatele lupte ale poporului român, în frunte cu Partidul Comunist Român, pentru triumful socialismului pe pămîntul românesc, pentru consolidarea suveranităţii şi independenţei naţionale, pentru statornicirea unei climat de destindere, pace şi colaborare în relaţiile dintre toate ţările, pentru întărirea rîndurilor forţelor progresiste, democratice şi antiimperialiste din lume şi a unităţii şi coeziunii mişcării muncitoreşti şi comuniste internaţionale.

Vă dorim din toată inima, dragă tovarăşe Ceauşescu, noi şi mai mari succese, multă sănătate şi putere de muncă spre binele, prosperitatea şi fericirea poporului român prieten şi frate.

BIROUL COMITETULUI CENTRAL
AL PARTIDULUI COMUNIST DIN
GRECIA (INTERIOR)

Excelenţei Sale
Domnului NICOLAE CEAUŞESCU,
Preşedintele Republicii Socialiste România
BUCUREŞTI

Domnule Preşedinte,

Cu prilejul alegerii unanime a Excelenţei Voastre în înalta funcţie de preşedinte al Republicii Socialiste România, îngăduiţi-mi să vă prezint, din partea Reprezentanţei Programului Naţiunilor Unite pentru Dezvoltare în România, sincere felicitări şi călduroase urări pentru îndeplinirea cu succes a misiunii ce v-a fost încredinţată de poporul român.

Va fi o onoare şi un privilegiu pentru noi ca, sub îndrumarea Excelenţei Voastre, să continuăm să ne aducem contribuţia la dezvoltarea economică şi socială a României.

Vă rog să primiţi, domnule preşedinte, omagiul profundului meu respect.

B. R. DEVARAJAN,
Reprezentantul Programului Naţiunilor Unite pentru Dezvoltare în România

---

Excelenţei Sale
Preşedintelui Republicii Socialiste România

Cu ocazia alegerii dumneavoastră ca preşedinte al Republicii Socialiste România, Liga Societăţilor de Cruce Roşie, cunoscînd marele interes şi ajutorul pe care le acordaţi Crucii Roşii, vă adresează călduroasele şi respectuoasele sale felicitări.

HENRIK BEER,
Secretar general al Ligii Societăţilor de Cruce Roşie

Cinstire muncii

• Combinatul siderurgic Hunedoara

O veste a străbătut cu iuţeala fulgerului secţiile şi atelierele Combinatului siderurgic din Hunedoara. Pentru rezultatele remarcabile obţinute în întrecerea pe 1973 această importantă cetadelă a industriei noastre metalurgice a fost distinsă din nou, pentru a patra oară, cu Ordinul Muncii clasa I, distincţie ce reflectă preţuirea de care se bucură în patria noastră, grija cu care este stimulată iniţiativa făuritorilor de bunuri materiale, atenţia care se acordă perfecţionării continue a vieţii economice şi sociale. Siderurgiştii aveau să retrăiască sentimentul marilor satisfacţii şi împliniri din nou, joi, cînd, într-o atmosferă sărbătorească la casa de cultură le-a fost decernat, de către Gheorghe Stuparu, vicepreşedinte al Consiliului Central al U.G.S.R., Steagul Roşu şi Diploma de întreprindere fruntaşă pe ţară.

La festivitate au fost prezenţi, de asemenea, tovarăşul Ioachim Moga, membru al C.C. al P.C.R., prim secretar al comitetului judeţean de partid, Ion Niţă, adjunct al ministrului industriei metalurgice, Nicolae Moraru, preşedintele comitetului sindicatului din ramura metalurgică şi a industriei constructoare de maşini.

Succesele care i-au propulsat pe cea mai înaltă treaptă a podiumului au fost prezentate pe larg de către inginerul Costache Trotuş, directorul general al combinatului.

— Bilanţul activităţii pe 1973, a arătat vorbitorul, s-a concretizat în depăşirea cu 147 milioane lei a volumului planificat la producţia globală, cu 102 milioane lei a volumului producţiei marfă vîndută şi încasată, cu 74 milioane lei a planului de beneficii. Prin utilizarea mai judicioasă a capacităţilor de producţie şi a forţei de muncă, prin întărirea disciplinei tehnologice şi creşterea nivelului de pregătire al cadrelor s-a reuşit să se realizeze peste sarcinile de plan 37 500 tone cocs metalurgic, 72 000 tone aglomerat, 24 000 tone fontă, 41 000 tone oţel Martin şi electric, 33 000 tone laminate finite, în paralel cu economisirea a peste 10 000 tone cărbune, 1 000 tone cocs metalurgic, 3 300 tone metal, aproape 2 000 tone cărămidă refractară, 97 200 tone combustibil convenţional şi altele. S-a îmbunătăţit nivelul calitativ şi structura producţiei de materiale. Ponderea oţelurilor carbon de calitate superioară şi aliate a crescut la 56,3 la sută din producţia totală, au fost asimilate 12 noi produse siderurgice.

Realizări remarcabile au fost obţinute şi în primele 3 luni ale lui 1974, anul celei de-a 30-a aniversări a eliberării patriei şi al Congresului al XI-lea al partidului. Bilanţul întocmit la sfîrşitul acestei perioade consemnează o depăşire a prevederilor cu 25,4 milioane lei la producţia globală, 82 milioane lei la producţia marfă vîndută şi încasată, 30 milioane lei la beneficii. Au fost realizate suplimentar 2 584 tone cocs metalurgic, 12 300 tone aglomerat, 7 252 tone fontă, 20 626 tone oţel, 12 210 tone laminate. Acest lucru a permis colectivului să-şi majoreze angajamentul anual la oţel cu 20 000 tone, la producţia marfă cu 10 milioane lei, la producţia suplimentară pentru export cu 3 milioane lei şi la beneficii cu 20 milioane lei.

Participanţii la festivitate au adresat o telegramă C.C. al P.C.R., tovarăşului **NICOLAE CEAUŞESCU, secretar general al partidului**, în care se spune: **„Realizările pe care vi le raportăm în aceste zile în care întregul nostru popor dă glas sentimentelor sale de adeziune deplină şi mândrie patriotică pentru alegerea dumneavoastră în înalta funcţie de preşedinte al Republicii Socialiste România, consfinţite pentru noi încă un fericit prilej de a ne exprima sentimentele de stimă şi preţuire, de a face să ajungă la dumneavoastră cele mai drăgăstoare urări pe care v-a purtat pentru toţi ce aţi făcut cu eminenţă om politic şi de stat, pentru luminoasa activitate pe care o desfăşuraţi. Sfinţi unităţii în jurul conducerii partidului şi statului vă asigurăm, mult iubite tovarăşe Nicolae Ceauşescu, că siderurgiştii hunedoreni vor acţiona şi în viitor cu spirit de răspundere pentru înfăptuirea exemplară a politicii partidului, pentru realizarea planului cincinal înainte de termen".**

AL. BĂLGRĂDEAN

• Întreprinderea „Dimboviţa"-Bucureşti

Întreprinderea „Dimboviţa" din Capitală, căreia i s-a acordat recent „Ordinul muncii" clasa I, a primit joi, în cadrul unei festivităţi, Steagul roşu şi Diploma de întreprindere fruntaşă pe ţară, pentru locul I ocupat în întrecerea socialistă pe anul 1973. Relevînd eforturile depuse de colectivul acestei unităţi, ing. Nicolae Marinescu, directorul întreprinderii, a subliniat că ele s-au materializat anul trecut în peste 737 000 perechi de încălţăminte fabricate în plus faţă de anul 1972.

Steagul Roşu şi Diploma de întreprindere fruntaşă pe ţară au fost înmînate de tovarăşa Larisa Munteanu, secretar al Consiliului Central al U.G.S.R. Colectivul întreprinderii a fost felicitat apoi de tovarăşii Gheorghe Caran, ministrul industriei uşoare, şi Elena Stănescu, din partea Comitetului de partid al sectorului 3.

În încheierea festivităţii, cei prezenţi au adoptat textul unei telegrame adresate **C.C. al P.C.R., tovarăşului NICOLAE CEAUŞESCU**, în care se spune, între altele:

Acestă deosebită cinste constituie pentru muncitorii, tehnicienii şi inginerii întreprinderii „Dimboviţa" un nou imbold în muncă, pe care sîntem ferm hotărîţi să-l concretizăm în sporirea cu încă 3 milioane lei a angajamentului asumat pe anul 1974, pentru a izbăvi cuvîntul muncitoresc dat, de a realiza planul cincinal în patru ani şi jumătate. Ne angajăm, tovarăşe preşedinte al Republicii Socialiste România, ca urmînd neabătut exemplul pe care dumneavoastră ni-l dăţi, în nobila şi neobosita activitate pe care o desfăşuraţi spre binele şi fericirea poporului român, să ne sporim eforturile în muncă pentru a obţine noi succese pe drumul făuririi societăţii socialiste multilateral dezvoltate în ţara noastră.

★

Au mai fost decernate Steagul roşu şi Diploma de unitate fruntaşă în întrecerea socialistă pe anul 1973, următoarelor unităţi economice: **Intreprinderea mecanică Timişoara, Institutul de proiectări tehnologice pentru laminoare – „IPROLAM"-Bucureşti, Combinatul de fibre sintetice Iaşi şi Intreprinderea comercială de stat pentru produse industriale din Piatra Neamţ.**

În încheierea adunărilor festive participanţii au adresat telegrame Comitetului Central al P.C.R., tovarăşului NICOLAE CEAUŞESCU.

agenda

Joi, a avut loc în Capitală şedinţa Consiliului pentru Coordonarea şi Îndrumarea activităţii de Aprovizionare şi Prestare de Servicii către Populaţie.

În acest cadru au luat cuvîntul tovarăşul Janos Fazekas, vicepreşedinte al Consiliului de Miniştri, ministru al comerţului interior, preşedintele Consiliului pentru Coordonarea şi Îndrumarea Activităţii de Aprovizionare şi Prestare de Servicii către Populaţie, precum şi vicepreşedinţi ai consiliilor populare judeţene, reprezentanţi ai unor organe centrale de stat şi organizaţii obşteşti, activişti, gospodine, care au examinat modul cum s-a desfăşurat aprovizionarea cu mărfuri a populaţiei în trimestrul I. În urma analizei s-au stabilit măsuri de îmbunătăţire în continuare a aprovizionării populaţiei în luna aprilie şi în trimestrul II al anului.

Ministrul afacerilor externe al Republicii Socialiste România, George Macovescu, care, la invitaţia ministrului afacerilor externe al Republicii Socialiste Cehoslovace, Bohuslav Chnoupek, a făcut o vizită oficială în această ţară, s-a întors joi la amiază, în Capitală.

La Academia Republicii Socialiste România, a fost omagiat, joi, în cadrul unei adunări, consacrată istoric şi om politic Eudoxiu Hurmuzaki, cu prilejul împlinirii a 100 de ani de la moartea sa.

În cadrul manifestărilor culturale recomandate de U.N.E.S.C.O. la Cluj a avut loc, joi seara, o adunare consacrată aniversării a 250 de ani de la crearea Academiei de ştiinţe a U.R.S.S. Cu acest prilej, a luat cuvîntul prof. dr. docent Ion Bacio, membru al Academiei de ştiinţe medicale, prorector al Institutului de medicină şi farmacie din localitate. Au fost prezentate apoi filmele documentare „Omagii lui Lomonosov" şi „Preşedintele ştiinţei siberiene".

La ambasada Republicii Populare Democrate Coreene din Bucureşti a avut loc, joi la amiază, o conferinţă de presă, în cadrul căreia ambasadorul Li Min Su a făcut o expunere asupra problemelor înscrise pe agenda sesiunii a 3-a a celei de-a 5-a legislaturi a Adunării Populare Supreme a R.P.D. Coreene, ale cărei lucrări s-au desfăşurat între 20 şi 25 martie a.c.

Cu prilejul celei de-a 29-a aniversări a eliberării Ungariei de sub jugul fascist, ambasadorul acestei ţări la Bucureşti, Ferenc Martin, a vorbit, joi seara, la posturile noastre de radio şi televiziune.

Miercuri şi joi s-au desfăşurat la Brăila lucrările Consfătuirii de lucru cu cadrele de bază din alimentaţia publică din sistemul Ministerului Comerţului Interior. În cadrul consfătuirii a fost analizată activitatea desfăşurată anul trecut în domeniul alimentaţiei publice de unităţile Ministerului Comerţului Interior, stabilirea căilor care să ducă la îndeplinirea programului de măsuri prevăzut pentru anul 1974.

Joi au început la Cluj lucrările simpozionului naţional „Populaţia — resursele naturale şi mediul înconjurător", organizat cu prilejul Anului mondial al populaţiei.

La Catedrala romano-catolică „Sfîntul Iosif" din Bucureşti, a avut loc joi, la ora 18,00, un serviciu religios în memoria lui Georges Pompidou, fost preşedinte al Republicii Franceze.

La ceremonie au asistat Vasile Gliga, adjunct al ministrului afacerilor externe, funcţionari superiori din M.A.E.

Au fost prezenţi Torben Busk Nielsen, decanul corpului diplomatic, şefi de misiuni diplomatice acreditaţi la Bucureşti, precum şi Francis Levasseur, ambasadorul Franţei la Bucureşti, şi membri ai ambasadei franceze.

(Agerpres)

Din activitatea asociaţiilor studenţilor comunişti

Ce se vede şi ce ar fi trebuit să se vadă într-o expoziţie naţională de invenţii şi inovaţii

Institutul politehnic din Bucureşti găzduieşte în aceste zile Expoziţia naţională — **Invenţii şi inovaţii studenţeşti.** Reunind o serie de lucrări realizate, în special, în institutele tehnice, expoziţia permite o trecere în revistă a preocupărilor studenţeşti legate de finalizarea unor idei originale în lucrări de cerc ştiinţific, lucrări de diplomă etc. Relevantă este prezenţa lui Emil Gherman (de la Institutul politehnic „Traian Vuia" din Timişoara) al cărui nume l-am întîlnit ca titular pe trei certificate de inovaţie: Stand de probă de înaltă tensiune (în colaborare cu Vasile Farcaş), Trusă electrică universală şi Instalaţie optică şi acustică a opririi accidentale a pompelor de la generatorul de apă supraîncălzită (în colaborare cu V. Farcaş şi C. Luncean). Toate cele trei inovaţii au fost brevetate de Ministerul Economiei Forestiere şi Materialelor de Construcţii, beneficiar fiind Combinatul de prelucrare a lemnului Blaj. Şi alte lucrări prezente în expoziţie reprezintă de asemenea, inovaţii: Multiplicatorul de frecvenţă realizat de studentul Constantin Radu de la Institutul politehnic din Cluj, realizat în scopul dotării laboratorului, Bazele electrotehnicii, Generatorul de curent mare cu durata scurtă şi impedanţă joasă, autor: Benedict Popescu de la Facultatea de fizică, Universitatea Bucureşti, lucrare premiată şi la cea de a XII-a Conferinţă naţională a cercurilor ştiinţifice studenţeşti, ce reprezintă un prototip care va fi introdus în fabricaţie de serie la Institutul de fizică atomică.

Totuşi, este, trebuie s-o recunoaştem, prea puţin pentru o confruntare naţională. Lipsesc lucrări studenţeşti reprezentative din centrele universitare Iaşi şi Craiova, din centrele subinginerilor şi chiar institutul gazdă se prezintă cu o participare modestă, puţin semnificativă. Eforturile organizatorilor nu au fost răsplătite de colegii lor din provincie ale căror lucrări ilustrează mai degrabă tipul de aparat clasic, didactic, neincorporînd decît foarte puţin sau deloc zona efervescentă a ideii originale, a unei autentice contribuţii studenţeşti. Oglindă destul de infidelă a potenţialului ştiinţific studenţesc, recenta Expoziţie naţională ar fi trebuit să demonstreze cu mai multe argumente, cu mai multă forţă de convingere realele aptitudini ale gîndirii creatoare formate în amfiteatrele şi laboratoarele facultăţilor.

C. STĂNCULESCU

UN APEL

(Urmare din pag. 1)

riale pentru fiecare lună următoare. Se vede, însă, că nici aici adresele n-au depăşit valoarea unor hîrtii îndosariate. Îmi spunea un interlocutor, ing. Ioan Gherghel că situaţia s-ar fi putut normaliza dacă centrala ar fi pus piciorul în prag. C.I.M.M.E. se vede că nu se prea grăbeşte să facă acest lucru. Şi astfel, colaborarea întreprinderilor piteştene cu cea din Tg. Mureş rămîne la bunul plac al celor dintîi. Implicaţiile slabei colaborări sînt mai multe. Ele reies şi dintr-o scrisoare pe care comitetul U.T.C. de la Electromureş ne roagă să o adresăm comitetelor U.T.C. de la Întreprinderea de autoturisme Piteşti şi Întreprinderea de motoare electrice Piteşti. **„Ştiţi bine, stimaţi colegi că şi noi, ca toţi tinerii din patria noastră, sîntem angajaţi în întrecerea ce se desfăşoară sub deviza „Tineretul — factor activ în îndeplinirea cincinalului înainte de termen". Scopul angajării noastre este, deci, clar şi nu poate fi atins altfel decît printr-o muncă susţinută în scopul respectării graficelor de producţie, prin depăşirea sarcinilor planificate. Pentru a putea avea satisfacţiile reuşitei noi am organizat duminici în haine de lucru, tinerii rămîn, atunci cînd ne trimiteţi cu întîrziere subansamblele, în orele de după program încercînd totuşi să livrăm beneficiarilor produsele noastre. Cu toate acestea nu ne putem onora integral contractele din cauza pieselor de bază, motoraşe şi carcase, pe care le produceţi dumneavoastră şi pe care nu ni le livraţi la timp. Astfel, la ora actuală stau neterminate peste 12 000 de maşini electromecanice de calcul aşteptate în diferite alte unităţi economice, în instituţii. Pe deasupra ele ne încurcă foarte mult ocupînd o hală care în trimestrul II ar trebui să producă. Apelăm la cele două comitete U.T.C. cu convingerea că tinerii din organizaţiile subordonate vor înţelege urmările acestei defectuoase colaborări şi vor găsi resurse pentru a recupera restanţele".**

Nu ştim în ce măsură situaţia semnalată este cunoscută de C.I.M.M.E. Ştim doar că problema colaborării la întreprinderile amintite este tratată cu superficialitate. Răspunsul pe care îl aşteptăm nu poate fi altul decît măsurile ce se vor întreprinde pentru aducerea în limitele graficelor a producţiei pe sortimente atît în întreprinderile piteştene cît şi la fabrica din Tg. Mureş.

REPEDE ŞI BINE

(Urmare din pag. 1)

rechet, Vasile Gavrilă, Mihai Şerban.

Cooperativa agricolă a asigurat mecanizatorilor încăperi şi paturi pentru dormit, le-a trimis pe cheltuială proprie o bucătăreasă care le prepară în permanenţă mîncare caldă. Şi alimentele sînt asigurate, contra cost, tot de cooperativă. Apar firesti, desigur, ataşamentul mecanizatorilor faţă de unitate, conştiinciozitatea cu care lucrează.

„TRACTOARELE STAU DOAR CÎND MÎNCAM"

La ferma nr. 6 a I.A.S. Măcin, situată chiar lîngă Dunăre, toate forţele mecanice sînt în cîmp la pregătirea terenului pentru porumb şi soia. Semănatul floriisoarelui se încheiase de două zile. Şeful fermei, tehnicianul Otiliu Lombardi, era însă preocupat de o altă problemă:

— Vreau să controlez dacă apa a ajuns pe toate canalele de... desecare. Da, este o situaţie specială în această primăvară. Am introdus apa tocmai pe aceste canale pentru a ridica nivelul pînzei freatice şi astfel să ajutăm plantele.

Tractoarele funcţionează cu viteze mai mari decît cele planificate. Ca urmare s-a reuşit să se decaleze prevederile graficelor întocmite la începutul campaniei.

— Ne-au mers maşinile sfoară pînă acum, şi aşa o să ne meargă şi de acum înainte — şi lăuda, nu fără temei, mecanizatorul Pavel Dăilă. Le-am reparat bine, le întreţinem cu grijă. Şi, apoi, la noi este o vorbă: „Tractorul trebuie să meargă continuu, să nu stea decît atunci cînd tractoristul mănîncă sau bea apă".

Deşi nu au o asemenea vorbă, la fel lucrează şi mecanizatorii de la Baia. La data raidului nostru cei 15 mecanizatori de aici încheiaseră atît semănatul cel lor 180 hectare de floarea-soarelui, cît şi pregătirea patului germinativ pe cele 417 hectare destinate porumbului. Pînă cînd va sosi rîndul semănatului, apreciată aici cam pe la 5—6 aprilie sînt pregătite semănătorile, iar după aceea se va începe repararea combinelor.

vremea

În următoarele 24 de ore, cerul va fi variabil, mai mult noros în jumătatea de sud a ţării, unde, izolat, se vor semnala ploi slabe. Vîntul va sufla slab pînă la potrivit. Temperaturile minime vor fi cuprinse între —4 grade şi +6 grade, iar maximele între +10 şi +20 grade. În Bucureşti, cerul va fi noros, favorabil ploii slabe. Temperatura minimă va avea valori cuprinse între +2 şi +4 grade, iar maxima între +13 şi +15 grade.

publicitate · publicitate · publicitate · publicitate · publicitate · publicitate

ÎNTREPRINDEREA FRIGOTEHNICA-BUCUREŞTI

str. Ion Maiorescu nr. 45, sectorul 3, telefon 35 00 90 – 35 43 55, angajează în condiţiile legii nr. 12/1971:

- **Muncitori necalificaţi în vîrstă de 16–18 ani sau de 21–40 de ani absolvenţi ai şcolii generale 8 (7) sau 10 clase, pentru calificare.**

Se primesc candidaţi din toate judeţele ţării. De asemenea, mai angajează:

- Inginer T.C.N.
- Desenator tehnic instalaţii
- Încărcători-descărcători
- Achizitori piese auto
- Achizitori piese utilaje frig
- Tinichigii
- Vopsitori
- Timplari

Condiţii conform Legii 12/1971.

Orice informaţii se primesc zilnic la sediul întreprinderii între orele 7—15.

La filiala de turism I. T. H. R. B.

din Bd. Republicii nr. 4

continuă înscrierile pentru rezervarea locurilor la odihnă în staţiunea Mamaia pentru perioada 28 aprilie 2 mai a.c., în serii de la 2–5 zile.

De asemenea, pentru vacanţa studenţilor s-au pus în vînzare locuri la odihnă în serii de 6 zile în perioada 21—26 aprilie a.c., pentru staţiunile: Sinaia, Buşteni, Predeal.

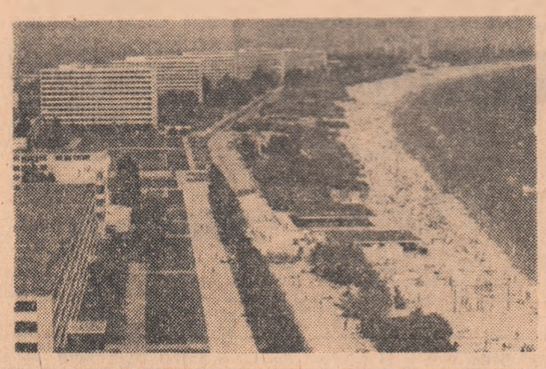

S-a deschis TÎRGUL DE PRIMĂVARĂ

deschis pînă la 15 mai în toate unităţile comerciale, cînd se pot procura diverse articole specifice sezonului:

- confecţii femei, bărbaţi, copii (pardesie, sacouri, scurte, raglane etc.)
- ciorapi sintetici femei
- tricotaje,
- ştergare coir, precum şi
- aspiratoare
- motorete
- maşini de cusut tip masă şi tip mobilă
- frigidere cu compresor.

Multe mărfuri de sezon se desfac şi cu preţuri reduse.

ŞTIRI SPORTIVE

În zilele de 1 şi 2 aprilie, la Varşovia a avut loc prima şedinţă a Comisiei mixte permanente a conducerilor mişcărilor sportive din România şi Polonia.

Delegaţia română a fost condusă de Emil Ghibu, secretar al Consiliului naţional pentru educaţie fizică şi sport, iar cea polonă — de B. Ryba, vicepreşedinte al Comitetului general pentru cultură fizică şi turism.

În cadrul şedinţei s-a efectuat un schimb de informaţii cu privire la situaţia organizatorică a educaţiei fizice din cele două ţări şi a perspectivelor de dezvoltare în domeniul sportului.

La încheierea lucrărilor, a fost semnat un protocol privind colaborarea bilaterală pe anul 1975 în domeniul sportului.

● Selecţionata masculină de baschet a României a obţinut a doua victorie în cadrul turneului internaţional care are loc la Kosice. După ce au întrecut în ziua a doua cu 80—72 echipa R.S.S. Lituaniene, baschetbaliştiii români au învins joi cu 71—60 (39—29) echipa de juniori a Cehoslovaciei.

Astăzi, echipa României întîlneşte formaţia de seniori a Cehoslovaciei, iar sîmbătă joacă în compania reprezentativei Bulgariei.

● Joi la Bratislava, în ziua a doua a turneului internaţional masculin de volei, echipa Cehoslovaciei a învins cu 3—2 formaţia României. În prima zi, echipa României reuşise să învingă cu 3—0 formaţia R. D. Germane, campioană a lumii. Astăzi, voleibaliştii români întîlnesc echipa Bulgariei, vicecampioană mondială.

de peste hotare

Conferința pentru securitate și cooperare în Europa

Adoptarea unor idei cuprinse în propunerile românești

Lucrările de elaborare a documentelor finale ale Conferinței pentru securitate și cooperare în Europa în ceea ce privește adoptarea de măsuri privind aplicarea principiilor relațiilor dintre state au înregistrat, în această etapă, un important progres. În acest sens, documentul de lucru românesc privind măsuri care să facă efectivă nerecurgerea la forță și amenințarea cu forța a făcut obiectul unei analize aprofundate în organul special de lucru al Conferinței însărcinat cu aplicarea principiilor. Au fost examinate posibilitățile de formulare a unor măsuri în toate sectoarele de bază ale relațiilor dintre state: politic, juridic, militar, economic, cultural.

Prezentînd propunerile românești și argumentînd necesitatea elaborării unor formulări complete, clare și precise, ambasadorul Valentin Lipatti, șeful delegației române, a relevat faptul că partea întîi a prevederilor din proiectul de document prezintă o mare importanță politică, prin perspectiva pe care o deschid procesului de elaborare, în continuare, de noi măsuri, în cadru și forme potrivite. Proiectul românesc marchează un început care trebuie dezvoltat pe viitor, atît prin căi bilaterale, cît și multilaterale.

În discuțiile de redactare pe text, participanții au recunoscut semnificația deosebită a măsurilor propuse de România, ca o contribuție importantă la edificarea unei securități reale pe continent, ca un corolar al angajamentelor ce se elaborează cu privire la principiile relațiilor dintre statele participante. Astfel, au fost adoptate ideile cuprinse în propunerile românești privind măsuri cu caracter politico-juridic, destinate să facă efectivă nerecurgerea la forță sau la amenințarea cu forța. Pornind de la propunerea română privind reafirmarea, în instrumente juridice corespunzătoare, a obligației de a nu recurge la folosirea forței sau la amenințarea cu forța, delegațiile au convenit asupra formulării recomandării ca **statele participante să facă efectivă această obligație și să-i dea expresie, în relațiile dintre ele, pe toate căile și prin toate formele pe care le consideră adecvate.**

De asemenea, a fost reținută ideea conform căreia **statele participante trebuie să depună toate eforturile pentru a reglementa, exclusiv prin mijloace pașnice, orice diferende între ele, avînd în vedere, în special, diferendele a căror prelungire ar fi de natură să pună în pericol menținerea păcii, și securității în Europa.**

S-a prevăzut, în același timp, ca statele participante să nu recurgă la nici o acțiune care ar putea împiedica reglementarea pașnică a diferendelor dintre ele.

În perioada următoare, se va trece la redactarea celorlalte propuneri românești de măsuri în domeniul militar, economic și cultural, destinate să facă efectivă nerecurgerea la forță sau la amenințarea cu forța în relațiile dintre statele participante.

9767

IRLANDA DE NORD: O stradă din Belfast în urma exploziei unei bombe.

Manifestări dedicate României în străinătate

„Săptămîna cărții românești" la Milano

Miercuri a fost inaugurată la Milano „Săptămîna cărții românești". Inițiată de federația milaneză a „Uniunii Italiene a Muncii" (U.I.L.), în colaborare cu Uniunea Generală a Sindicatelor din România și Consiliul Culturii și Educației Socialiste, această importantă manifestare culturală vine să ilustreze, o dată mai mult, interesul cu care este urmărită, în Italia, dezvoltarea culturii din România, activitatea multilaterală pe care poporul nostru o desfășoară pentru făurirea societății noi, socialiste.

Expoziția deschisă cu acest prilej la „Libreria dei Giardini", situată în apropierea renumitului Corso Venezia, cuprinde o reprezentativă selecție a bogatei producții editoriale din țara noastră.

La loc de cinste sînt prezentate, în cadrul expoziției, lucrările președintelui Nicolae Ceaușescu, între care se află și cele trei volume în limba italiană publicate în acești ultimi ani de casa editorială milaneză „Il Calendario del Popolo". Sînt expuse, totodată, opere ale scriitorilor și poeților români clasici și contemporani, lucrări științifice, volume de artă, traduceri din literatura universală, precum și lucrări în limba italiană dedicate istoriei și culturii poporului român.

În cadrul manifestării care a precedat inaugurarea expoziției, au luat cuvîntul profesorul Leo Valiani și Lino Montagna, asesorul pentru problemele culturale ale municipiului, care au evocat cu căldură momente recente ale dezvoltării continue a legăturilor, pe multiple planuri, dintre Italia și România, care au culminat cu vizita pe care președintele Nicolae Ceaușescu a întreprins-o în Italia și la Milano, în primăvara anului trecut. În continuare, criticul Florian Potra a trecut în revistă diferitele aspecte ale evoluției culturii românești contemporane, iar asistentul universitar Bianca Valota Imra s-a referit la dezvoltarea producției editoriale din țara noastră. Profesorul Ovidiu Drimba, șeful catedrei de limba și literatura română a Universității din Torino, a prezentat apoi cîteva din principalele aspecte ale legăturilor culturale actuale româno-italiene.

„Zilele culturii românești" la Viena

În cadrul manifestărilor ce se desfășoară în Austria în preajma celei de-a XXX-a aniversări a eliberării României de sub jugul fascist, la Viena au fost inaugurate „Zilele culturii românești". Programul acțiunii, organizată la Universitatea populară „Brigitte Nau", în colaborare cu Ambasada României, include prezentarea de filme artistice și documentare românești, o expoziție de fotografii, expuneri despre țara noastră.

În seara inaugurală, publicul a urmărit cu vie interes o conferință despre literatura română, prezentată de Corneliu Nistor, lector român la Universitatea din Graz.

PRAGA

Încheierea vizitei oficiale de prietenie a ministrului de externe al României

Ministrul afacerilor externe al Republicii Socialiste România, George Macovescu, a efectuat, în perioada 31 martie—4 aprilie 1974, o vizită oficială de prietenie în Cehoslovacia, la invitația ministrului afacerilor externe al R.S. Cehoslovace, Bohuslav Chnoupek.

În timpul șederii sale în Cehoslovacia, George Macovescu a fost primit de tovarășul Gustav Husak, secretar general al Comitetului Central al Partidului Comunist din Cehoslovacia, în prezența tovarășului Vasil Bilak, membru al Prezidiului, secretar al Comitetului Central al Partidului Comunist din Cehoslovacia. De asemenea, a fost primit de tovarășul Lubomir Strougal, președintele Guvernului Republicii Socialiste Cehoslovace.

Ministrul afacerilor externe al Republicii Socialiste România și persoanele care l-au însoțit au vizitat monumente istorice și construcții noi din Praga, precum și obiective economice și social-culturale din regiunile Cehia de Nord și Cehia Centrală.

Cei doi miniștri au efectuat, într-o atmosferă de prietenie și înțelegere reciprocă, un schimb rodnic de păreri cu privire la stadiul actual și perspectivele relațiilor bilaterale.

Ei au constatat cu satisfacție că între Republica Socialistă România și Republica Socialistă Cehoslovacă se dezvoltă continuu relații frățești, bazate pe principiile marxism-leninismului și internaționalismului socialist. În acest context a fost relevată importanța deosebită a întîlnirilor și convorbirilor dintre tovarășul Nicolae Ceaușescu, secretar general al Partidului Comunist Român, și tovarășul Gustav Husak, secretar general al Comitetului Central al Partidului Comunist din Cehoslovacia.

Miniștrii au reafirmat hotărîrea țărilor lor de a contribui permanent la dezvoltarea relațiilor de prietenie și colaborare multilaterală cu statele participante la Tratatul de la Varșovia, cu țările membre ale Consiliului de Ajutor Economic Reciproc, cu celelalte țări socialiste.

Miniștrii afacerilor externe ai Republicii Socialiste România și Republicii Socialiste Cehoslovace au apreciat pozitiv dezvoltarea cu succes a colaborării economice și tehnico-științifice dintre România și Cehoslovacia. Ei s-au pronunțat pentru extinderea permanentă a colaborării economice și tehnico-științifice româno-cehoslovace, în concordanță cu Programul complex al adîncirii și perfecționării în continuare a colaborării și dezvoltării integrării economice socialiste a țărilor membre C.A.E.R., adoptat la cea de-a XXV-a sesiune de la București.

Cei doi miniștri au făcut un schimb de păreri asupra principalelor probleme internaționale actuale și s-au informat reciproc în legătură cu poziția și activitatea țărilor lor. Au constatat cu satisfacție tendințele pozitive ce se afirmă în atmosfera politică internațională și au subliniat contribuția Uniunii Sovietice și a celorlalte țări socialiste frățești la afirmarea principiilor unor noi relații între state, la destinderea încordării și întărirea securității.

Ei au exprimat convingerea că negocierile de la Geneva privind securitatea și cooperarea în Europa se vor încheia cu succes într-un timp apropiat. Organizarea celei de-a treia etape a conferinței, la cel mai înalt nivel, și adoptarea unor hotărîri angajante vor constitui o importantă contribuție la întărirea securității, la dezvoltarea cooperării pașnice între statele continentului european. Părțile consideră necesară crearea unui organism permanent care să asigure dezvoltarea în continuare a contactelor multilaterale. În vederea consolidării securității și colaborării în Europa.

Miniștrii afacerilor externe ai Republicii Socialiste România și Republicii Socialiste Cehoslovace au subliniat că este necesar să se depună în continuare eforturi, din partea tuturor țărilor, pentru destinderea încordării internaționale și să se acționeze activ pentru lichidarea tuturor surselor de conflict, pentru soluționarea problemelor litigioase dintre state pe cale pașnică.

Miniștrii și-au exprimat satisfacția deplină pentru schimbul util de păreri și în dorința de a adînci colaborarea reciprocă, au convenit să continue întîlnirile periodice și consultările dintre cele două ministere ale afacerilor externe.

Ministrul afacerilor externe al Republicii Socialiste România, George Macovescu, a invitat pe ministrul afacerilor externe al Republicii Socialiste Cehoslovace, Bohuslav Chnoupek, să facă o vizită oficială de prietenie în România. Invitația a fost acceptată cu satisfacție.

Orientul Apropiat

DAMASC 4 (Agerpres). — La linia de încetare a focului de pe Înălțimile Golan s-au înregistrat, joi, noi dueluri de artilerie și de tancuri între forțele siriene și israeliene — a anunțat un purtător de cuvînt militar de la Damasc, reluat de agențiile internaționale de presă. „Artileria noastră — a declarat purtătorul de cuvînt — a dat lovituri directe surselor de foc ale inamicului, posturilor sale de observație și de comandă". Au fost distruse trei baterii de artilerie israeliene și alte instalații militare, iar cinci baterii de tunuri și de mortiere au fost reduse la tăcere.

TEL AVIV 4 (Agerpres). — Un purtător de cuvînt militar de la Tel Aviv, reluat de agenția Reuter, a declarat că trupele siriene au deschis, joi, tiruri de artilerie și de tancuri împotriva pozițiilor israeliene din sectorul central al Înălțimilor Golan. Purtătorul de cuvînt a menționat că forțele israeliene au ripostat, duelurile dintre cele două părți continuînd, cu intermitențe, mai multe ore.

Cuvîntarea președintelui Sadat

Luînd cuvîntul la Congresul al X-lea al Uniunii studenților egipteni, desfășurat în orașul Alexandria, președintele Anwar Sadat a expus conținutul unui document de lucru care va fi supus Comitetului Central al Uniunii Socialiste Arabe și Adunării Poporului. Acest document se bazează pe două principii. „În primul rînd, revoluția din 23 iulie 1952, condusă de Gamal Abdel Nasser, a spus Sadat, continuă și nu este în nici un fel pusă sub semnul întrebării". În al doilea rînd, el a subliniat necesitatea adaptării acestei experiențe la realitățile noi create cu începere de la 6 octombrie anul trecut, atît pe plan intern, cît și internațional. „În prezent, ne aflăm la o încrucișare de drumuri și sîntem confruntați cu două sarcini: sarcina eliberării și sarcina reconstrucției", a spus el. Președintele Sadat a evidențiat că „rolul sectorului public în etapa următoare este foarte important — sectorul public rămînînd mecanismul principal pentru îndeplinirea oricărui plan de dezvoltare. El rămîne de asemenea, principalul mecanism pentru exprimarea voinței naționale pe planul economiei noastre în viitoarea etapă". Cît despre cooperarea economică cu străinătatea și investițiile străine, el a ținut să sublinieze că „suveranitatea poporului asupra pămîntului egiptean va da posibilitatea poporului să stabilească limite de funcționare pentru capitalul străin". El a reamintit că ajutoare și împrumuturi necondiționate din străinătate, ca de altfel și investiții directe vor putea fi acceptate în acele sfere care necesită experiențe de înaltă calificare.

Abordînd probleme în legătură cu politica externă a Egiptului, președintele Sadat a arătat că hotărîrea privind poziția țării sale de a acționa în timpul conflictului din octombrie anul trecut a fost „sută la sută egipteană". Explicînd aceasta, șeful statului egiptean a spus „Poporul nostru, cu ocazia Revoluției din iulie 1952, a realizat eliberarea națională nu numai prin expulzarea ocupanților britanici, dar și prin consacrarea voinței naționale. Am ajuns să ne bucurăm de libertatea de a hotărî politica noastră externă numai în lumina intereselor noastre naționale și de a adopta decizii în legătură cu tot ce afectează interesele noastre". Unul din fructele independenței, a relevat președintele, a fost cîștigarea unor prietenii de mare greutate, printre care acelea ale țărilor socialiste, ale țărilor Africii și statelor nealiniate.

Congresul studenților egipteni

Miercuri seara, la Universitatea din Alexandria, au început lucrările celui de-al X-lea Congres al Uniunii Generale a Studenților din Egipt. La ședința inaugurală au luat parte președintele Anwar Sadat, președintele Sudanului, Gaffar Numeiri, aflat într-o vizită oficială la Cairo, membri ai conducerii Uniunii Socialiste Arabe, personalități marcante ale vieții politice și sociale din Republica Arabă Egipt. La congres participă, de asemenea, delegații ale unor organizații naționale studențești dintr-o serie de țări, printre care și o delegație a Uniunii Asociațiilor Studenților Comuniști din România.

● MINISTRUL BRITANIC al mediului inconjurător, Anthony Crosland, a anunțat miercuri, în Camera Comunelor, că „faza a doua" a proiectului de construire a tunelului pe sub Canalul Mînecii va continua conform programului stabilit, dar că guvernul are intenția de a proceda la o „reexaminare completă și aprofundată a proiectului înainte de a adopta o decizie privind lucrările principale".

Funeraliile lui Georges Pompidou

Joi la amiază, au avut loc în Franța funeraliile fostului președinte al Republicii, Georges Pompidou. Conform dorinței defunctului, ceremonia religioasă s-a desfășurat într-o mică bazilică din Paris, Saint-Louis en l'Ile, în prezența familiei, a membrilor guvernului și a cîtorva colaboratori și prieteni apropiați. Cortegiul funebru s-a îndreptat apoi spre mica localitate Orvilliers din apropierea capitalei, unde trupul neînsuflețit a fost înhumat. Pe mormînt a fost așezată o lespede de piatră cu inscripția: „Georges Pompidou, președinte al Republicii, 5 iulie 1911—2 aprilie 1974".

Cu prilejul ședinței omagiale a Adunării Naționale franceze, organizată joi după-amiază în memoria fostului președinte al Republicii Franceze, Georges Pompidou, primul ministru, Pierre Messmer, a rostit un discurs.

Invocînd figura fostului președinte, Pierre Messmer a spus: „Georges Pompidou a condus destinele Franței cinci ani, timp în care i-a menținut și sporit prestigiul în lume, iar poporului francez a încercat să-i asigure mai multă bunăstare în condiții de libertate și pace. În pofida maladiei de care suferea, el și-a asumat pînă la moarte, cu o perfectă luciditate, îndatoririle de șef al statului. La 15 iunie 1969, poporul francez îl alesese succesor al generalului Charles de Gaulle. Aceasta a constituit o mare și dificilă responsabilitate. Pompidou a fost demn de ea".

★

Jacques Chaban Delmas, fost prim-ministru, a anunțat oficial, joi, că își depune candidatura la președinția Franței. El a explicat hotărîrea sa prin următoarea declarație: „Avînd în vedere faptul că am deținut trei ani funcția de prim-ministru sub înalta autoritate a președintelui Pompidou și pe linia trasată de generalul de Gaulle, am hotărît să-mi depun candidatura la președinția republicii. Conțez pe sprijinul formațiunilor politice ale majorității prezidențiale, începînd cu Comitetul Central al U.D.R.".

În aceeași zi, Edgar Faure, președintele Adunării Naționale a Franței, și-a anunțat, la rîndul său, depunerea candidaturii la funcția de președinte al Republicii Franceze. Alegerile prezidențiale, care, conform prevederilor Constituției, se desfășoară în două tururi de scrutin, urmează să aibă loc la 22 aprilie și 5 mai.

Joi, a avut loc la Paris o ședință plenară a Comitetului Central al Partidului Comunist Francez, la sfîrșitul căreia a fost adoptată o rezoluție în care se arată că a fost dat mandat Biroului Politic pentru a continua demersurile întreprinse pe lîngă Partidul Socialist și Mișcarea Radicalilor de Stînga pentru ca la alegerile prezidențiale candidatul comun al stîngii să reprezinte cele trei formațiuni.

Candidaturile trebuie să fie depuse cel mai tîrziu la 10 aprilie.

PANORAMIC

Eroii forărilor submarine

„Veritabilii eroi ai bătăliei pentru scoaterea la lumină a bogățiilor petroliere din adîncurile Mării Nordului sînt scafandrii care plonjează în mare profunzime".

Reporterul agenției FRANCE PRESSE, Georges Herbouze, a făcut această observație pe baza unei investigații de cîteva zile „la fața locului".

În genere, lucrările de foraj din Marea Nordului sînt cotate printre cele mai dure și mai dificile forări submarine. Condițiile naturale sînt extrem de vitrege. Furtunile aproape că nu contenește și curenții marini fac ravagii. Valuri înalte de douăzeci de metri, a căror forță atinge deseori 60 de tone pe metru pătrat, asaltează cu furie „insulele plutitoare" de foraj. Nu o dată stîlpii gigantici ai acestor „insule", înfipți la o adîncime de 200 metri în solul submarin, sînt pur și simplu smulși de furia apelor. E ușor de înțeles ce grea este activitatea scafandrilor care descind la adîncimi de 200 de metri pentru a îndeplini diferite misiuni legate de operațiunile de forare.

Îmbrăcați într-un costum special de scufundare, foarte ușor, în interiorul cărora țesătura specială de tipul „cuverturii calde" tradiază continuu căldura, scafandrii petrec, în medie, o oră în apă. Ei revin apoi în așa numita „turelă de plonjare", o cabină presurizată de care sînt în permanență legați — în timpul scufundării — printr-un cordon care le permite să respire și să comunice cu colegii lor aflați în aparatul plutitor. „Credeți-mă — spunea reporterului Bernard Ruiller, care

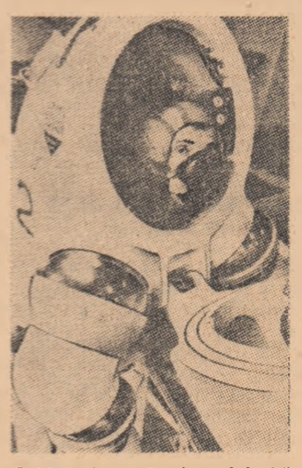

Cabină de scufundare folosită la plonjările din Marea Nordului: „O manevră greșită, o decompresiune brutală și ți-ai pierdut viața"...

deține actualmente recordul plonjărilor submarine, cu o scufundare de 600 metri în capsulă presurizată — este dificil să lucrezi în frigul din adîncuri, la temperatura de 3—4 grade din interiorul costumului nostru. Dar lucrul cel mai important este precizia cu care trebuie să acționezi în fiecare clipă. Pericolul este imens. O manevră greșită, o decompresiune brutală și ți-ai pierdut viața".

Toți acești oameni curajoși cunosc bine riscurile uriașe ale super-presiunii și decompresiunii. Cei mai mulți dintre ei au suferit accidente de „decompresiune" în cursul carierei lor. Ei au fost salvați datorită constituției robuste și a rapidității cu care au fost introduși în așa numita „casetă de decompresiune" unde sînt dizolvate minusculele bule de gaz pe care presiunea le lichefiază în sînge.

Cînd sînt chemați de „master drill", șeful lucrărilor de forări, scafandrii se „îmbarcă" în „turela de plonjare", cabina sferică unde au loc trei oameni în picioare. Acest aparat de scufundare și plutire, în formă de bulb, legat direct de „insula-platformă de forare" dispune de mecanisme perfecționate care-i permit să se mențină la adîncimea dorită. Plonjorii ies din capsula menținută în echipresiune și se înapoiază acolo după ce și-au terminat misiunea.

Desigur, lucrul cel mai important în scufundările acestea de mare adîncime este asigurarea amestecului de gaze cel mai optim pentru menținerea respirației în condiții de supra-presiune (se folosește un amestec în care predomină heliul). De o însemnătate decisivă pentru asigurarea unei marje de relativă securitate sînt așa-numitele „tabele de decompresiune" care condiționează supraviețuirea scafandrilor, tabele care au fost stabilite cu prețul unor experiențe și talonări ce au costat uneori vieți. Ele, aceste tabele, indică timpul cît pot rămîne plonjorii la diferite paliere, de adîncime în condițiile de presurizare date.

„E o meserie cu riscuri, dar o meserie minunată" spunea reporterului Bernard Ruiller. Iar reporterul avea toate motivele să ateste că Bernard și colegii lui sînt adevărați eroi ai bătăliei pentru valorificarea bogățiilor petroliere din străfundurile Mării Nordului.

E. R.

PE SCURT • PE SCURT • PE SCURT

● **TOVARĂȘUL EMIL DRAGANESCU, vicepreședinte al Consiliului de Miniștri al Republicii Socialiste România, președintele Comitetului de Stat al Planificării, a avut, joi, o întîlnire de lucru cu N. Baibakov, vicepreședinte al Consiliului de Miniștri, președintele Comitetului de Stat al Planificării al U.R.S.S. Au fost discutate probleme privind schimburile economice reciproce.**

Acțiuni ale patrioților cambodgieni

● **FORȚELE DE ELIBERARE CAMBODGIENE** au desfășurat, în cursul zilei de joi, o serie de atacuri de mare amploare asupra unor poziții deosebit de importante ale trupelor lonnoliste. O serie de puncte întărite din capitala Pnom Penh au fost din nou supuse unui puternic tir de artilerie, care a provocat pierderi în rîndul trupelor adverse, transmit agențiile Reuter și France Presse.

Lovituri deosebit de grele au fost date pozițiilor deținute de militarii lonnoliști în zona capitalei provinciale Kampot, din sudul țării. Comandamentul trupelor inamice a anunțat că, începînd de joi dimineața, situația a devenit foarte critică, trupele de sub comanda F.U.N.C. reușind să ajungă pînă aproape de centrul orașului, în timp ce pe aeroportul din Kampot se duc luptele înverșunate.

Negocierile de la Viena

● **LA VIENA a avut loc, joi, cea de-a 31-a ședință plenară din cadrul negocierilor privind reducerea reciprocă a trupelor și armamentelor și măsuri adiacente în Europa Centrală. După cum relatează agenția France Presse, în cadrul ședinței au luat cuvîntul reprezentanții Bulgariei, R. F. Germania și Ungariei.**

Tornadele — în număr de aproximativ 300 — care s-au abătut miercuri și joi asupra unor întinse zone din Statele Unite s-au soldat, potrivit statisticilor provizorii, cu 200 de morți, fiind cele mai grele din ultima jumătate de secol. Numărul persoanelor rămase fără adăpost este de ordinul milor, iar cifra pagubelor materiale este evaluată la cîteva zeci de milioane de dolari. În localitatea Xenia din partea de sud a statului Ohio, care a fost distrusă în proporție de 50 la sută, 34 de persoane și-au pierdut viața și peste 1 000 au rămas fără adăpost, dintr-un total de 25 000 de locuitori. Cel mai puternic lovit pare a fi statul Kentucky, cu 77 de morți și mii de răniți. S-au înregistrat, de asemenea, bîntuiri grele în Alabama, Indiana, Tennessee, Ohio, Carolina de Nord, Michigan, Illinois, Virginia de Vest etc.

Situația economică a S.U.A.

● **PREȘEDINTELE RICHARD NIXON a adresat Congresului raportul Administrației cu privire la situația economică a S.U.A. în ultimul trimestru al anului 1973. După cum indică documentul, creșterea reală a produsului național brut s-a cifrat la 1,6 la sută.**

În ceea ce privește inflația, raportul precizează că indexul prețurilor cu amănuntul a sporit cu 9,9 procente, iar cel al prețurilor cu ridicata cu 10,7 procente.

„Cosmos-639"

● AGENȚIA TASS anunță lansarea în Uniunea Sovietică a unui nou satelit artificial al Pămîntului — „Cosmos 639", în vederea continuării cercetării spațiului cosmic. Aparatura instalată la bord funcționează normal.

PE SCURT • PE SCURT • PE SCURT

pentru timpul dumneavoastră liber

cinema

VINERI, 5 APRILIE 1974

PORȚILE ALBASTRE ALE ORAȘULUI: Central (orele 9,15; 11,30; 13,45; 16; 18,15; 20,30); Volga (orele 9; 11,15; 13,30; 15,45; 18; 20,16).

UN COMISAR ACUZĂ: Patria (orele 9; 12, 15; 18; 21); Gloria (orele 8,45; 11,15; 13,30; 15,45; 18,15; 20,30); București (orele 8,30; 11; 13,15; 16; 18,30; 21); Casa Filmului (orele 15; 17,30; 20).

LE MANS: Grivița (orele 9; 11,15; 13,30; 16; 18,15; 20,30); Modern (orele 9; 11,15; 13 30; 16; 18,15; 20,30).

TARUL IVAN ȘI SCHIMBĂ PROFESIUNEA: Victoria (orele 9; 11,15; 13,30; 16; 18,15; 20,30)

BĂRBAȚI FĂRĂ OCUPAȚIE: Lumina (orele 9; 11,15; 13,30; 16; 18,15; 20,30).

CEDUL: Scala (orele 9; 12,45; 16,30; 20,15); Melodia (orele 8; 12,30; 16; 19,30); Excelsior (orele 9; 12,30; 16; 19,30).

PĂCALĂ: Sala Palatului (orele 17; 20,15); Capitol (orele 9,30; 12,30; 17; 20); Aurora (orele 9; 11,30; 14; 16,45; 19,45); Buzești (orele 9; 12,30; 16; 19,30).

RIO LOBO: Luceafărul (orele 8,30; 11; 13,30; 16; 18,30; 21); Festival (orele 8,30; 11; 13,30; 16; 18,30; 21); Favorit (orele 9; 11,15; 13,30; 15,45; 18,15; 20,45).

AL ȘAPTELEA CARTUȘ: Unirea (orele 15,45; 18; 20,15); Mosilor (orele 9; 11,15; 13,30; 16; 18,15; 20,30).

CEA MAI FRUMOASĂ SEARĂ DIN VIAȚA MEA: Flamura (orele 9; 11,15; 13,30; 16; 18,15; 20,30).

ÎNTOARCEREA LUI MAGELLAN: Drumul Sării (orele 16; 18; 20)

CHEMAREA STRĂBUNILOR: Doina (orele 12,45; 15; 17,30; 19,45); Lira (orele 15,30; 18; 20,15).

PROGRAM DE DESENE ANIMATE: Doina (orele 9,45; 11,15).

PROPRIETARII: Munca (orele 16; 18; 20).

MOARA CU NOROC: Viitorul (orele 15,30; 18; 20,15).

CÎNTECUL NORVEGIEI: Bucegi (orele 16; 19,15).

NU TRIȘA, DRAGĂ: Crîngași (orele 16; 18 15)

AURUL NEGRU DIN OKLAHOMA: Dacia (orele 9; 11,15; 13,30; 16; 18,15; 20,30).

PRINȚUL BOB: Popular (orele 15,30; 18; 20,15).

FANTASTICA AVENTURĂ A LUI „NEPTUN": Giulești (orele 15,30; 18; 20,15); Flacăra (orele 9; 11,15; 13,30; 15,45; 18; 20,15).

CĂLĂREȚUL FĂRĂ CAP: Arta (orele 15,30; 18; 20,15)

MARELE VALS: Feroviar (orele 16; 19,15).

DINCOLO DE NISIPURI: Vitan (orele 15,30; 18; 20,15).

TORA, TORA, TORA: Cotroceni (orele 16; 19).

MISTERIOASA PRĂBUȘIRE: Cosmos (orele 15,30; 18; 20,15); Progresul (orele 15,30; 18; 20,15).

INSULA MISTERIOASĂ: Floreasca (orele 15,30; 18; 20,15).

O FLOARE ȘI DOI GRĂDINARI: Pacea (orele 11; 15,30; 19).

FLUTURII SÎNT LIBERI: Rahova (orele 15,30; 18; 20,15).

CEAȚA: Înfrățirea (orele 15,30; 18; 20,15).

DRAGOSTEA (ora 14,30); DEMONSTRATORUL (ora 16,30); PATIMILE SFINTEI JEANNE D'ARC (ora 18,45); AL 11-LEA SUFLU (ora 21,45), rulează la Cinemateca „Union".

radio

PROGRAMUL III

9,00 — Știri; 9,05 — Incognito — program de varietăți; muzicale; 9,55 — Melodia zilei; ȚARA LUI FĂT FRUMOS — de Anton Dogaru; 10,00 — Clubul cantonierilor; 11,00 — Profil pe portative: Adriana Nica; 11,30 — Mediatheque de operetă; 12,00 — Știri; 12,05 — Invitație la fonoteză; 12,55 — Melodia zilei; 13,00 — Închiderea emisiunii; 17,00 — Știrile după-amiezii; 17,05 — Ale. Radio! — program de muzică ușoară la cerere; 19,00 — Seara cîte seara; 19,20 — Melodia zilei; 19,30 — În slujba de la Iași. Festivalul național al artei amatorilor — formații folclorice; 19,50 — Știri; 19,55 — Cartea de vizitare. Electrocord; 20,00 — Educație, răspundem! Adolescenții spun cînte „nu defecte"; 20,30 — Antract muzical; 21,00 — Topul revistei „Săptămîna"; 22,00 — Radiojurnal. Buletin meteorologic. Sport; 22,30 — Melodia zilei; 23,35 — Vedete ale muzicii ușoare; 23,15 — Poezia. Țară de dor; 23,30 — Melodii în stilul dansului; 23,55—24,00 — Ultimele știri.

teatre

Opera Română: MADAME BUTTERFLY — ora 19; Teatrul de Operetă: OKLAHOMA — ora 19,30; Teatrul Național (Sala Mare): COANA CHIRIȚA — ora 19,30; (Sala Comedia): CUI I-E FRICĂ DE VIRGINIA WOLF? — ora 20; Teatrul „Lucia Sturdza Bulandra" (Schitu Măgureanu): ÎNTRE NOI DOI N-A FOST DECÎT TĂCERE — ora 20; (Sala Studio): VALENTIN ȘI VALENTINA — ora 20; Teatrul „C. I. NotarA" (Sala Magheru): AICI A DORMIT GEORGE WASHINGTON — ora 19,30; (Sala Studio): HOTELUL ASTENICILOR — ora 20; Teatrul de Comedie (la Casa de Cultură a Studenților): FATA MORGANA — ora 20; Teatrul Mic: SUBIECTUL ERA TRANDAFIRII — ora 19,30; Teatrul Giulești: CASA CARE A FUGIT PE UȘĂ — ora 19,30; Teatrul „Ion Vasilescu": EU SÎNT TATĂL COPIILOR — ora 19,30 (la Sala Palatului): CADOURI MUZICALE — ora 19,30; Teatrul „C. Tănase" (Sala Savoy): PARDON... SCUZAȚI... BONSOAR — ora 19,30; (Sala Victoria): VINO SĂ NE VEZI DISEARĂ — ora 19,30; Studioul de Teatru al I.A.T.C.: LABDACIZII — ora 20; Teatrul Țăndărică (Sala Victoria): NOCTURN — ora 21,30; Ansamblul Rapsodia Română: MUGUREL DE CÎNTEC ROMÂNESC (ediția a 18-a) — ora 19,30; Circul Globus: ÎNTÎLNIRE LA CIRC — ora 19,30; (în cartierul Drumul Taberei): ATRACȚII '74 — spectacol internațional — ora 19,30.

tv

PROGRAMUL 1

16,00—17,00 — Teleșcoală: 16,00 — Matematică (Consultații pentru elevii clasei a VIII-a). Ecuația de gradul II (II); 16,15 — Biologie (anul III). Fiziologia sîngelui (Televiziune școlară dirijată); 16,35 — Literatură română — Junimea; 17,30 — Emisiune în limba germană; 19,10 — Tragerea loto; 19,20 — 1001 de seri: Bugs Bunny și prietenii săi; 19,30 — Telejurnal; 20,00 — România — anul XXX. Revistă social-politică TV; 20,40 — Film artistic: „Destinul Katarinei" O producție a studiourilor cinematografice din R. S. Cehoslovacă; 22,00 — O tînără vedetă a muzicii ușoare bulgare: Bisser Kirov; 22,15 — 24 de ore.

PROGRAMUL 2

17,30 — Telex; 17,35 — Film pentru tineret: „Legenda" — coproducție a studiourilor cinematografice din R.P. Polonă și U.R.S.S; 19,00 — Publicitate; 19,05 — Muzică distractivă; 19,20 — 1001 de seri; 19,30 — Telejurnal; 20,00 — O viață pentru o idee: Johannes Kepler; 20,30 — Pagini muzicale de mare popularitate din literatura pianistică; 21,00 — Bucureștiul azi; 21,15 — Portativ '74; 21,40 — Teatru scurt: „Povești despre unii bărbați" de Alecu Popovici. Lucrare distinsă cu mențiune la concursul de scenarii TV — ediția 1972.

REDACȚIA ȘI ADMINISTRAȚIA: București, Piața „Scînteii". Tel: 17 60 10, 17 60 20. Abonamentele se fac la oficiile poștale și difuzorii din întreprinderi și instituții — Tiparul: Combinatul poligrafic „Casa Scînteii". Cititorii din străinătate pot face abonamente prin „ROMPRESFILATELIA" — Serviciul Import Export Presă — București — Calea Griviței nr. 64-66 P.O.B. — 2001.

40.362