Bibliotecă Municipală Deva
SALA DE LECTURĂ

Proletari din toate țările, uniți-vă!

Scînteia tineretului

ORGAN CENTRAL AL UNIUNII TINERETULUI COMUNIST

ANUL XXX. SERIA II. Nr. 7762 | 6 PAGINI — 30 BANI | MARȚI 7 MAI 1974

INTERVIUL ACORDAT DE PREȘEDINTELE NICOLAE CEAUȘESCU

reprezentanților ziarelor

„Die Welt", „Le Monde", „The Times", „La Stampa"

După cum s-a anunțat, la 18 aprilie, tovarășul Nicolae Ceaușescu, secretar general al Partidului Comunist Român, președintele Republicii Socialiste România, a primit pe trimișii speciali ai ziarelor „Die Welt" – Hans Stollmann, „Le Monde" — Manuel Lucbert, „The Times" — Richard Davy și „La Stampa", – Renato Proni, cărora le-a acordat un interviu pentru suplimentul lunar editat de aceste cotidiene.

(ÎN PAG. a III-A)

La ordinea zilei, pe ogoare

ÎNTREȚINEREA CULTURILOR

UN RAID ÎN JUDEȚUL MEHEDINȚI

Majoritatea cooperativelor din județul Mehedinți au terminat semănatul porumbului încă de la jumătatea lunii aprilie. Și, cum era și firesc, lucrătorii ogoarelor au declanșat imediat campania de întreținere a culturilor. La cooperativa agricolă de producție nr. 2 din comuna Pătulele se lucra, în ziua vizitei noastre, atît în cîmp, cît și la grădină și livadă. În punctul „Poiana", pe cele 150 ha cu sfeclă, două utilaje M.S.P.P., deservite de 6 cooperatori, tratau cultura cu Heclotox. După cum spunea mecanizatorul Dumitru Filipescu, în ritmul în care se desfășoară activitatea, ultimile 50 de hectare vor fi gata pînă seara. De asemenea, în satul Viașu, cooperatorii erau antrenați la plantat pepeni în punctul „cot", iar mecanizatorii, dintre care amintim pe Ștefan Făsui, Adrian Niculescu și Dan Niculescu, pregătiseră aproape 20 ha, din cele 30 destinate culturii de soia. Din toamnă, au semănat pe această suprafață rapiță, iar acum o foloseau ca îngrășămînt.

O acțiune în care sînt implicați și tinerii din Pătulele și care merită evidențiată, sînt experimentările inginerului Eugen Similaru, experimentări legate de teza de doctorat cu tema **„Tehnologia culturii sfeclei de zahăr pe solul brun-roșcat de pădure din sudul județului Mehedinți"**. Aceste experiențe au fost cauzate de producțiile mici de sfeclă de pînă acum. Se preconizează ca prin studierea epocii optime de semănat a arăturilor precum și a dozelor de îngrășăminte, să se ajungă de la o producție de 29 000 kg la hectar, la 40 000 kg în sistem neirigat. „Și ceea ce este mai interesant — așa cum ne mărturisea inginerul Similaru — tineri cum sînt, Constantin Dănescu sau Ion Lăcătușu mi-au dat o mare mînă de ajutor. De altfel, cu ei am executat lucrările de întreținere pe loturile unde experimentez".

În plin efort am găsit și pe cooperatorii din C.A.P.-ul nr. 1, Pătulele. Pe o suprafață cu rădăcinoase de 10 ha., fusese sfărîmată scoarța solului, iar uteciștii, în frunte cu secretarul Nicolae Tudor, zi și noapte, se află în permanentă stare de alarmă, în lupta pentru întreținerea răsadului în bună stare. Ei au încercat, într-un fel, să forțeze timpul. Au plantat roșiile, în cîmp, de cîteva zile, tocmai pentru a apropia producția de cea obținută în solarii. Și-acum, prin irigări și lumînări fumigene improvizate au reușit să mențină intacte plantele. Alt lot de cooperatori executa săpălugitul pe 4 ha cu căpșuni, iar ceilalți, ajutați de mecanizatori, executau lucrări de combaterea bolilor și dăunătorilor la porumb cu Dublitox și Heclotox, pe aproape 70 ha.

Avînd în vedere că la Vinju-Mare predomină cultura viței de vie, era și firesc ca eforturile cooperatorilor să se îndrepte, în primul rînd, către această cultură. Aproape 200 de oameni zilnic plantează în punctele „Poligon" și „Țarină" viță de vie. Concomitent, peste 70 de lucrători executau, în ziua vizitei noastre, prășila pe 55 ha., iar alte 20 ha. de plantație tînără în anul 11, erau deja întreținute mecanic și manual. „Sînt foarte multe lucruri de făcut acum, ne declara președintele C.A.P.-ului, Alexandru Toader. În afară de celelalte lucrări urgente, după cum vedeți, unii cooperatori au terminat de completat golurile cu viță pe 10 ha, iar mai mult de 50 ha cu porumb au fost ierbicidate. Intensificăm ritmul de lucru pentru că vrem ca în numai trei zile să ierbicidăm și cele 50 ha cu în și, de asemenea, să începem prașila la ceapă și pregătirea silozului din secară masă verde". Viteza de lucru, calitatea lucrărilor, precum și prezența masivă a oamenilor în cîmp sînt suficiente argumente pentru a trece producțiile viitoare ale mehedinților la capitolul recorduri.

DUMITRU ION DINCĂ

TINERETUL – FACTOR ACTIV ÎN ÎNDEPLINIREA CINCINALULUI ÎNAINTE DE TERMEN!

ANGAJAMENT PRECIS, REALIZARE CONSECVENTĂ

Prin cîteva organizații U.T.C. din județul Cluj

După ce delegatul Consiliului Central al Uniunii Generale a Sindicatelor din România i-a înmînat directorului general al Combinatului de piele și încălțăminte din Cluj, Steagul Roșu și Diploma de unitate frunțașă pe ramură, directorul, inginer Gheorghe Mărinceanu, l-a chemat pe secretarul comitetului U.T.C. și i-a spus:

„Transmit drapelul organizației U.T.C. din întreprinderea noastră, voua, uteciștilor, datorită cărora am ocupat locul I în întrecere pe anul 1972. Sînt încredințat că în continuare, cei peste 4 600 de tineri, prin acțiunile și inițiativele lor, vor înscrie în cartea întrecerii succese și mai remarcabile". (Citiți relatările în pagina a III-a).

TOVARĂȘUL NICOLAE CEAUȘESCU A PRIMIT UN GRUP DE PROFESORI ȘI STUDENȚI ECUADORIENI

Președintele Republicii Socialiste România, tovarășul Nicolae Ceaușescu, împreună cu tovarășa Elena Ceaușescu, au primit, luni la amiază, grupul de profesori și studenți de la Universitatea Centrală din Quito — Ecuador, în frunte cu decanul Facultății de economie, prof. Guerrero Fausto, care se află într-o vizită în țara noastră.

La întrevedere au participat tovarășii Paul Niculescu-Mizil, Cornel Burtică, Ștefan Andrei, Ion Traian Ștefănescu, prim-secretar al C.C. al U.T.C., ministru pentru problemele tineretului, Nicu Ceaușescu, vicepreședinte al Consiliului Uniunii Asociațiilor Studenților Comuniști din România, Niță Dobrotă, prorector al Academiei de Studii Economice.

Prezentîndu-i pe oaspeți, ministrul Ion Traian Ștefănescu a relevat caracterul fructuos al călătoriei lor în țara noastră, timp în care ei au vizitat instituții de învățămînt superior, colective social-culturale, au purtat convorbiri rodnice cu colegii români. „Întîlnirile, discuțiile dintre studenții români și ecuadorieni — a subliniat el — s-au desfășurat într-un spirit prietenesc, reflectînd dorința reciprocă de a colabora mai strîns.

Vizita cadrelor didactice și studenților din centrul universitar Quito se înscrie în contextul bunelor relații dintre cele două țări și popoare, relații care cunosc o nouă și importantă dezvoltare după vizitele președintelui României, tovarășul Nicolae Ceaușescu și a tovarășei Elena Ceaușescu în Republica Ecuador.

Tineretul studios din România își reafirmă, și cu acest prilej, voința de a intensifica legăturile prietenești cu tineretul

(Continuare în pag. a V-a)

Cuvîntarea tovarășului NICOLAE CEAUȘESCU

Dragi tovarăși și prieteni,

Aș dori să-mi exprim satisfacția pentru vizita pe care delegația studenților din Quito — printre care se află și decanul Facultății de economie — o face în România. Doresc să vă salut aici, pe pămîntul României, după ce am avut prilejul să ne întîlnim în Quito și să cunosc cîte ceva din preocupările dumneavoastră, ale poporului ecuadorian.

Sper că vizita pe care ați făcut-o în România, întîlnirile avute cu studenții români — și cu alți cetățeni din țara noastră — v-au oferit posibilitatea de a cunoaște unele din preocupările poporului român, din realizările sale în făurirea societății socialiste. Ați putut cunoaște preocupările poporului român privind dezvoltarea învățămîntului, științei și culturii — și sper că din convorbirile pe care le-ați avut cu reprezentanții studențimii, cu cadrele didactice v-ați putut crea o impresie cît mai aproape de realitate despre felul în care profesorii și studenții români — ca de altfel întregul popor — înfăptuiesc neabătut politica Partidului Comunist Român de făurire a societății socialiste multilateral dezvoltate.

Fără îndoială că dezvoltarea relațiilor de colaborare dintre popoarele noastre a căpătat o dimensiune nouă cu prilejul vizitei pe care am făcut-o în Ecuador, al convorbirilor pe care le-am avut cu președintele Lara și alți conducători ai poporului ecuadorian, al întîlnirilor cu oamenii muncii, cu populația, cu studenții și profesorii universitari. Prin rezultatele sale vizita a reprezentat un moment important în evoluția relațiilor dintre poporul român și poporul ecuadorian.

Trebuie să vă spun că, de atunci, aceste relații au continuat să se dezvolte. Au fost delegații române în Ecuador — este adevărat mai mult pe probleme economice; de asemenea au fost și delegații din Ecuador în România. Sînt perspective bune pentru o largă colaborare în domeniul petrolului și în alte sectoare de activitate, ceea ce va așeza relațiile dintre țările noastre pe o bază și mai trainică.

În politica României și Ecuadorului există multe puncte de apropiere. Am constatat cu multă satisfacție preocuparea Ecuadorului de a asigura realizarea unor relații noi, bazate pe egalitate, pe respect reciproc, pe neamestec în treburile interne, eforturile sale de a face ca bogățiile naționale să se afle în întregime în mîna poporului ecuadorian și să fie folosite în interesul dezvoltării economico-sociale independente,

(Continuare în pag. a V-a)

DIN CRONICA ÎNTRECERII SOCIALISTE

LA SFÎRȘITUL PRIMELOR PATRU LUNI ALE ANULUI, bilanțurile întreprinderilor industriale din județul Galați, indicau o depășire a prevederilor producției globale de 131,9 milioane lei și de 194,9 milioane lei a producției marfă. Comparativ cu aceeași perioadă a anului trecut, productivitatea muncii, pe ansamblul industriei, a prezentat un ritm de creștere de 12 la sută, producția globală de 19,4 la sută, iar producția marfă de 20,1 la sută. Rezultate remarcabile au obținut siderurgiștii care și-au îndeplinit angajamentul anual privind depășirea producției planificate de oțel, cocs metalurgic și producția de laminate finite pline.

LISTA UNITĂȚILOR INDUSTRIALE CARE ȘI-AU REALIZAT SARCINILE PE PRIMII PATRU ANI AI CINCINALULUI se lărgește de la o zi la alta. Recent, printre harnicele colective care au trecut să lucreze în contul anului 1975 și-a înscris numele și cel al Fabricii de alcaloizi din Viseul de Sus, județul Maramureș.

EFORTURI ÎNCUNUNATE DE SUCCES PENTRU REALIZAREA CINCINALULUI ÎNAINTE DE TERMEN depun, de asemenea, lucrătorii fabricii de industrie locală din Orăștie, cea mai mare unitate de acest fel din județul Hunedoara, care și-a dezvoltat și modernizat substanțial profilul tehnico-productiv. Succesele obținute în primele 4 luni, cumulate cu cele înregistrate în anii precedenți au permis harnicului colectiv al unității să cîștige pînă în prezent un avans de 350 de zile în realizarea cincinalului actual.

Cînd și cum folosim activul obștesc

— Asta-i greșeala noastră, nu ne bazăm pe activul obștesc, izbucnește în cele din urmă — lăsînd la o parte toate răspunsurile ocolite de pînă atunci — primul secretar al Comitetului orășenesc Făgăraș al U.T.C., Ioan Toanchină. De fapt concluzia venea după o îndelungată analiză a programului de activități al biroului comitetului orășenesc pe trimestrul I și numeroase discuții cu membrii acestui organ, ca ceva firesc care nu era decît urmarea unui stil de muncă neadaptat la situațiile impuse de activitatea organizației orășenești. Dar să o luăm cu începutul.

Situația intîlnită la Făgăraș, și anume faptul că cel de-al doilea activist salariat de la oraș (Elena Drăgan, secretar cu probleme de propagandă și cultură) lipsește pe motive de boală de vreo patru luni, ne-a îndemnat să-i adresăm primului secretar cîteva întrebări:

— Cum vă descurcați într-o asemenea situație?

— Mai greu. Trebuie să recunosc că nu am putut prelua toate atribuțiunile tovarășei Drăgan. Lipsa unui om se vede.

— Dar dacă ați fi nevoit să lipsiți și d-voastră?

— ...Lăsăm totul baltă, vine răspunsul, în glumă (sau poate chiar în serios ?!)

— S-a întîmplat vreodată acest lucru?

Astfel aflu că o asemenea situație s-a întîmplat într-adevăr cu cîteva luni în urmă, fără însă ca treburile să rămînă... baltă. Au fost chemați membrii biroului, cărora li s-au lăsat sarcini concrete ce trebuiau rezolvate în acea perioadă. Și le-au rezolvat. Deci o primă observație: se poate pune bază pe activul obștesc.

Răsfoiesc programul de acti-

ION TOMESCU

(Continuare în pag. a IV-a)

PRETEXT

Pronumele relativ are adeseori anumite dezavantaje față de articol de pildă, care se înfige ferm și de neclintit în coada unui substantiv de nu-l mai poți smulge de acolo. Dimpotrivă, pronumele nu face altceva decît să înceapă o frază, să introducă oarecum pe intrarea de serviciu ideea, pentru ca apoi și una și alta să oscileze nehotărît, ca o coadă de zmeu, pînă la punct sau la punct și virgulă. Iată, ca să înțelegem mai devreme despre ce anume este vorba, două exemple de propoziții. Ele sînt: „Cine v-a spus una ca asta?" și „Ce aveți cu mine de mă criticați?". Analiza lor gramatical – semantică ne va pune înaintea unor concluzii deosebit de sugestive, pe care mă abțin să le anticipez.

Cea dintîi întrebare apare mai ales în acele colective de muncă în care s-a petrecut o neregulă, o abatere, sau ceva de alt gen (masculin de exemplu). Cineva sesizează un organ superior despre cele întîmplate. Firesc, organul respectiv, de control sau numai de îndrumare și control, vine să cerceteze. Iar prima întrebare care i se adresează de către reprezentanții colectivului nu este, eventual, „Cum ? S-a întîmplat la noi una ca asta ?", ci cu totul alta, strecurată printre dinți: „Cine v-a spus așa ceva ?". Cea de a doua poate apărea pretutindeni, este de ajuns uneori să te uiți cît se poate de atent în jur și te împiedici la fiecare pas de ea. „Ce aveți cu mine ?", vrea să atragă atenția cît de nedrept poate fi cineva cînd vrea să aibă ceva cu altcineva sau chiar cînd are fără de voia lui.

Numai că, din păcate, în nici unul din cele două cazuri obiectul criticii nu este cineva anume. În ambele împrejurări confuzia rămîne una și aceeași: pronumele respectiv (deci și substantivul căruia îi ține locul) nu înțelege că se află la mijloc o situație și nu un om. Din cauza aceasta raporturile se răstoarnă brusc, iar pe primul plan ajunge nu ceea ce s-a întîmplat, adică obiectul propriu zis al criticii, ci un om oarecare, care, instalat în fotoliul de victimă, se grăbește să ceară ajutor unei providențe atotiertătoare: „Ce-or fi avînd cu mine ?". Încerci să-l faci să priceapă că nu are nimeni nimic cu el, că numai întîmplător, pentru că faptele se leagă de numele lui, ești silit să-l întrebi: de ce nu muncești ? de ce nu muncești bine ? de ce nu muncești ca și ceilalți ? de ce nu muncești, pur și simplu ? de ce? Însă întrebările trec pe lîngă el ca niște tramvaie supraaglomerate, fără să se oprească, iar convingerea nu i se urnește din loc nici atîtica: „Eu cred că aveți ceva cu mine", continuă să zică. Cu alte cuvinte, nu întîmplarea este motivul, acela este numai... pretextul, adevărul adevărat rămîne tot faptul că ai ce ai cu el, iar lucrul acesta poate să însemne, în ultimă instanță, chiar o a-nu-mi-tă lipsă de grijă față de om. Bineînțeles, n-ar mai avea nici un rost să insiști, să precizezi că grija față de om nu este deloc același lucru cu grija față de leneși, el tot nu e în stare să facă distincția, sau chiar dacă o face se consideră, fără îndoială, un membru de onoare al primei categorii.

Mă tot gîndesc acum cum aș proceda dacă aș avea și eu, la un moment dat, de comunicat cîteva lucruri neplăcute unor oameni. Parcă văd că cel puțin unul din ei ar fi ferm convins nu că nu își face datoria, ci că am ceva cu el. De aceea, poate voi reuși să parez tentativa întrebîndu-l, la rîndul meu: „Dar dumneata ai ceva cu mine ?". Sînt chiar curios să văd cum mi-ar răspunde atunci. Dacă nu cumva ar apela și el la cealaltă întrebare: „Cine v-a spus una ca asta ?".

D. MATALĂ

FIECARE TÎNĂR SĂ PRESTEZE O MUNCĂ UTILĂ SOCIETĂȚII!

ÎN CAPITALĂ

Oficiu de angajare a studenților calificați într-o meserie

Consiliul Uniunii Asociațiilor Studenților Comuniști din Centrul universitar București a finalizat o frumoasă inițiativă înscrisă pe linia acțiunilor de integrare a învățămîntului superior cu producția. Este vorba de înființarea la Casa de cultură a studenților „Grigore Preoteasa" a unui Oficiu de angajare pentru toți studenții calificați într-o meserie care în timpul practicii sau vacanței de vară doresc să se încadreze în producție. Pînă acum, s-au înscris pentru a fi angajați în marile întreprinderi bucureștene peste 200 de studenți calificați în următoarele meserii: electrician, strungar, montator, frezor, lăcătuș. Pentru studenții angajați în timpul verii se va asigura cazarea într-un cămin, iar repartizarea în producție va fi realizată cu sprijinul Comitetului municipal U.T.C. imediat după terminarea sesiunii de examene. Studenții care doresc să urmeze exemplul celor 200 de colegi se mai pot înscrie la Casa de cultură, camera 18, marțea și vinerea între orele 12,00 și 14,00.

C. S.

POPAS LA UN „SFAT AL OMENIEI"

Multe sînt acțiunile, formele și metodele prin care organizația U.T.C. contribuie la educarea membrilor săi în spiritul muncii, prin muncă și pentru muncă. În rîndurile de față, însă, aș vrea să mă opresc la un singur aspect, la o inițiativă care în cadrul organizației noastre municipale capătă tot mai mulți adepți, soldîndu-se cu rezultate meritorii. Este vorba de „Sfatul omeniei", acțiune întreprinsă de comitetul municipal U.T.C. în colaborare cu Oficiul forțelor de muncă. Bilunar, la Clubul tineretului organizăm întîlniri cu tineri încă neîncadrați în producție, discutăm cu ei pe îndelete, de la om la om, ne străduim să-i convingem, să-i facem să înțeleagă faptul că locul lor nu poate fi decît alături de covîrșitoarea majoritate a colegilor de generație; în muncă adică, în ampla bătălie pentru crearea de bunuri materiale, acolo unde se decide bunăstarea întregului nostru popor. N-aș putea susține că toți tinerii cu care am stat de vorbă au pornit după întîlnirea cu noi imediat la muncă, deși repartizările în producție le putem oferi pe loc. Unii revin de cîteva ori, alții, din păcate, uită adresa. Mulți, însă, dau dovadă de receptivitate, optează pentru una din întreprinderile orașului, pentru a se califica într-o meserie. Așa se face că Laios Bundic, Liviu Bodea și Ștefan Oros, care pînă la vîrsta de 19—21 ani nu aveau o profesie, sînt în prezent muncitori la Întreprinderea „Metalica". Alături de ei ar mai putea fi amintiți Mircea Cristea, Gheorghe Pojoni, Petru Buzan, Aurel Bei, Cornel Badea și mulți alții, care, în urma popasului la „Sfatul omeniei" semnează acum, dimineață de dimineață, la „ceasurile de pontaj" de la întreprinderile „Solidaritatea", „Crișul", „Crișana", cooperativele „Lemnul", „Drum nou" etc. Pe la „Sfatul omeniei", însă, tinerii

DUMITRU IACOBESCU
prim secretar al Comitetului municipal Oradea al U.T.C.

(Continuare în pag. a IV-a)

COINTERESARE ȘI ECHITATE

După cum se știe, Plenara C.C. al P.C.R. din 25—26 martie a.c. a dezbătut un document de o deosebită importanță: Proiectul legii privind remunerarea după cantitatea și calitatea muncii. Proiectul, după analizarea și avizarea sa de către comisiile de specialitate ale Marii Adunări Naționale, va fi supus spre adoptare forului suprem legislativ al țării. Noua lege — una dintre cele mai importante ale societății noastre — este menită să așeze pe o bază nouă **retribuirea muncii.**

În concepția P.C.R. îmbunătățirea organizării, planificării și conducerii activității economico-sociale, afirmarea tot mai pronunțată a principiilor socialiste în toate domeniile relațiilor sociale necesită respectarea unor norme care să exprime exact cerințele dezvoltării societății noastre, să asigure excluderea subiectivismului și arbitrariului. Este firesc, în acest context, ca problemele privind retribuirea muncii să se înscrie cu precădere între preocupările pentru statuarea în norme juridice a relațiilor social-economice.

O lege care să așeze pe baze noi retribuirea muncii se dovedește astăzi deosebit de necesară. Rostul ei principal este de a contribui — cu mijloacele ce-i sînt specifice — la intensificarea acțiunii de mobilizare într-un ritm rațional și armonios a tuturor forțelor productive ale națiunii, atît în vederea realizării creșteri optime a producției cît și pentru obținerea unor venituri cît mai mari. În mod cert, perfecționarea remunerării după cantitatea și calitatea muncii — cu respectarea principiilor înscrise în documentul aflat pe ordinea de zi a actualei sesiuni a Marii Adunări Naționale — este de natură să asigure condiții și mai bune propășirii economice a tuturor cetățenilor. Proiectul noii legi se întemeiază pe o strînsă corelare între cerințele privind retribuirea echitabilă a tuturor oamenilor muncii și resursele de care dispunem. Reiese cu claritate — atît din spiritul, cît și din litera noii legi — **că asigurarea veniturilor directe ale oamenilor muncii depinde de asigurarea mijloacelor financiare și materiale necesare dezvoltării continuie a forțelor de producție, singura sursă de venituri fiind munca utilă și necesară societății socialiste.**

Se știe că legile țării noastre sînt rodul unor investigații largi, amănunțite, al consultării activului de partid, organizațiilor de masă, cetățenilor. Este firesc, așadar, ca și proiectul legii remunerării după cantitatea și calitatea muncii să fi trecut prin acest proces creator; el a fost precedat de ample studii care au pornit de la analiza obiectivă, temeinică a fenomenelor și proceselor social-economice de stringentă actualitate, de la cunoașterea aprofundată a realității.

Proiectul în forma actuală este rodul unei laborioase acti-

PROIECTUL LEGII REMUNERĂRII DUPĂ CANTITATEA ȘI CALITATEA MUNCII

vități desfășurate timp de mai mulți ani sub conducerea nemijlocită a secretarului general al partidului, tovarășul Nicolae Ceaușescu; în întregul său conținut se reflectă schimbările revoluționare petrecute în actuala etapă istorică pe care o străbate țara noastră. Noua lege pune în evidență nu numai interrelații existente în interiorul sistemului economic, ci prefigurează totodată și dinamica unor procese caracteristice dezvoltării întregii societăți. Este important de relevat faptul că legea prevede — **odată cu asigurarea unei mai bune corelări între veniturile mari și mici, care se vor afla într-un raport mai echitabil, creșterea puternică a veniturilor mici, simplificarea treptelor de retribuire prin reducerea unora dintre acestea, crearea unui mai bun echilibru între diferite categorii — instituirea unui sistem eficient de cointeresare în care veniturile pot să crească pe baza creșterii producției.** Reglementările din lege privind o serie de stimulente materiale directe legate de realizarea producției sînt menite să asigure desfășurarea susținută, ritmică a activității productive, stabilirea unei ordini desăvîrșite în aprovizionarea tehnico-materială, în livrările de produse, asigurînd un cadru instituțional prielnic valorificării integrale a potențialului de creativitate de care dispune fiecare unitate economică. În felul acesta legea contribuie la asigurarea unei înalte eficiențe a muncii sociale, la punerea în valoare a tuturor resurselor materiale și umane ale țării.

Prevederile cuprinse în proiectul noii legi a retribuirii muncii oglindesc grija pe care partidul și statul o arată pentru creșterea și formarea tinerei generații. Numeroase reglementări, îndeosebi cele care privesc creșterea veniturilor, sînt menite să asigure tinerilor care lucrează în producție, încă din primii ani de activitate, condiții materiale mai bune, în raport de posibilitățile de care dispune azi societatea noastră. Este relevant în primul rînd faptul că absolvenților școlii profesionale, care sînt incadrați la nivel de bază, li se creează posibilitatea să poată fi trecuți, după trei luni de la intrarea în producție, la una din treptele categoriei I de calificare, dacă au obținut rezultate foarte bune la învățătură și la practică.

Toate acestea sînt măsuri de natură să garanteze o contribuție și mai mare a tineretului la înfăptuirea sarcinilor societății, un puternic stimulent către pregătire temeinică și competență înaltă. Proiectul legii remunerării după cantitatea și calitatea muncii este conceput într-o viziune dialectică: prevederile care urmăresc rezultate directe pe planul eficienței economice se împletesc strîns cu reglementări care vizează o atitudine morală înaintată.

Faptul că legea își propune să contribuie la eliminarea unor mentalități învechite privind poziția față de proprietatea obștească, față de mijloacele de producție, la dezvoltarea unei atitudini noi față de muncă, la afirmarea mai puternică a concepției că în societatea noastră fiecare cetățean este retribuit numai și numai după cantitatea, calitatea și importanța socială a muncii sale relevă că ceea ce, pe plan moral, se afirmă în Proiectul de norme ale vieții și muncii comuniștilor, ale eticii și echității socialiste, dobîndește și aici o strălucită materializare prin intermediul mijloacelor economice. În felul acesta noua lege se înscrie în cadrul preocupărilor partidului pentru făurirea omului de tip nou, pentru dezvoltarea multilaterală a personalității umane.

ADRIAN VASILESCU

Estrada „Miorița" sub murmurul fîntînii de cîntec și de joc.

profesia ta-profesia ta

„ÎNDRUMAR DE LEGISLAȚIE A MUNCII"

Recent a apărut în Editura politică sub semnătura lui **Mihail Moldovanu**, volumul **„Îndreptar de legislație a muncii"**, lucrare care răspunde dorinței generale de cunoaștere a celor mai importante legi care reglementează dreptul muncii. În volum, sînt explicați termeni juridici, prezentîndu-se cititorilor ceea ce este deosebit de important în textul legilor, insistîndu-se, totodată, asupra trăsăturilor morale noi, definitorii pentru omul zilelor noastre, constructor activ al orînduirii socialiste.

Îndrumarul, cuprinde peste 160 de termeni, referitor la fondul principal de noțiuni din legislația muncii. Sînt prezentate, de exemplu, ce înseamnă angajare, vechime în muncă, concediu de odihnă, gestionar, munca la domiciliu, **ucenicia la locul de muncă, tineri salariați, remunerarea muncii, încadrarea în muncă** etc.

Pentru a veni în sprijinul cititorilor, la sfîrșitul fiecărui articol se indică reglementările în vigoare (legi, decrete, H.C.M.-uri etc.) pe baza cărora s-a conceput tratarea lui, precum și un index alfabetic al termenilor cuprinși.

Prin apariția acestei lucrări se răspunde cerințelor și interesului manifestat de publicul larg de cititori pentru cunoașterea legislației muncii, factor deosebit de important în procesul de integrare socio-profesională a tinerilor, de creștere a aportului lor în transpunerea în viață a programului elaborat de Partidul Comunist Român pentru făurirea societății socialiste multilateral dezvoltate în țara noastră.

Această lucrare, de mare utilitate, trebuie să fie prezentă atît în bibliotecile personale, cît și, în special, a celor care lucrează în domeniul legislației muncii.

CABINET DE CONSULTAȚIE PENTRU ELEVII CLASEI A VIII-A A ȘCOLII GENERALE

CE REPREZINTĂ PROBELE DE VERIFICARE A CUNOȘTINȚELOR

Se pare deci că există unele confuzii. Elevii ori părinții acestora ne întreabă de ce nu apare o programă orientativă după care cei din clasa a VIII-a să se pregătească în vederea admiterii la liceu. O asemenea programă nu există pentru că nu este necesară. Învățămîntul în prima treaptă de liceu — anii I și II — după cum se știe, este obligatoriu, încît înscrierea se face fără concurs de admitere. Numai acele licee care pregătesc în profesiuni a căror exercitare presupune aptitudini deosebite prevăd unele probe de aptitudini. Iucru despre care am avut ocazia să vorbim în rubricile trecute. În general, însă, pentru a deveni licean, promovatul clasei a VIII-a trebuie să facă următorii pași: să aleagă profilul liceului și să se înscrie în perioada prevăzută pentru acest lucru. Numai în cazul în care la un liceu se înscriu mai mulți candidați decît locurile prevăzute — și credem că acestea vor fi situații excepționale — se va apela la probe de verificarea cunoștințelor. Disciplinele prevăzute sînt specifice profilului liceului, în general ele fiind aceleași ca și cele cerute pînă acum la concursul de admiterea în licee. Subiectele lor vor fi stabilite însă din materia clasei a VIII-a, probele constînd numai în lucrări scrise obișnuite. Iată de ce n-a fost cazul să se publice o programă specială. Trebuie reținut că în urma probelor de verificare, candidatul care nu a ocupat un loc la liceul la care a susținut proba nu este considerat respins și nici nu trebuie să susțină noi probe la alt liceu; el este îndrumat spre un liceu care nu și-a completat locurile.

Întrucît cei care ni s-au adresat în această chestiune n-au precizat profilul pe care doresc să-l urmeze, nu ne putem referi concret la probele care sînt prevăzute. Celor interesați să știe la ce discipline de profil vor susține — dacă va fi cazul — probe de verificarea cunoștințelor, le dăm sfatul să se adreseze comisiei de orientare profesională din propria școală.

Există posibilitatea să urmezi prima treaptă de liceu la cursuri serale ori fără frecvență?

Ne-au parvenit și asemenea întrebări. De asemenea, ni s-au cerut precizări dacă un elev din clasa a X-a poate da diferențe pentru prima treaptă de liceu, ori dacă serii vechi ale promovaților clasei a VIII-a pot urma treapta întîi de liceu.

Prima treaptă de liceu — potrivit măsurilor planului de învățămînt din iunie 1973 — va cuprinde pe toți promovații clasei a VIII-a a școlii generale, care la absolvirea școlii n-au împlinit încă vîrsta de 16 ani. Prima treaptă de liceu poate fi urmată numai prin cursuri de zi. Se pot înscrie în anul I de liceu promovați ai clasei a VIII-a a școlilor generale, elevii care au absolvit clasa a IX-a a școlii generale, ori chiar a X-a, dar numai cu condiția să nu fi împlinit vîrsta de 17 ani. Cei care au împlinit 17 ani și se află fie în școala generală, pe cale de a promova clasele a VIII-a, a IX-a și a X-a, au posibilitatea, ca și pînă acum, să aleagă forme de învățămînt cunoscute: să se înscrie la școala profesională, să urmeze cursuri de calificare profesională de scurtă durată, să dea examene de diferență pentru forme de școlarizare la care au dreptul. În cazul în care promovați ai clasei a VIII-a gimnaziale se află în producție și doresc să-și completeze studiile, ei vor avea posibilitatea să urmeze cursurile anului I de liceu. Înscrierea în anul I se face, ca și în cazul învățămîntului de zi, fără concurs; numai atunci cînd numărul candidaților depășește numărul locurilor planificate, se vor organiza probe de verificarea cunoștințelor, după aceleași principii și la aceleași discipline ca și la cursurile de zi. La cursurile serale ale învățămîntului liceal — licee de tip real-umanist — se pot înscrie cei care au terminat cursurile clasei a VIII-a a școlii generale ori posedă studii echivalente, indiferent de vîrstă și sînt încadrați în muncă. La cursurile fără frecvență, organizate pentru același tip de liceu, se pot înscrie persoanele care, indiferent de vîrstă, au promovat clasa a VIII-a a școlii gimnaziale sau posedă studii echivalente și lucrează în domeniul specialității în care candidează. La învățămîntul seral, înscrierile în anul I se fac în perioada 20-30 august, iar la învățămîntul fără frecvență între 10-18 septembrie. Reamintim sfatul de a cere consultații comisiilor de orientare profesională din județ, fie secretariatelor școlilor care trebuie să ofere răspunsurile potrivite fiecărui caz în parte, în conformitate cu instrucțiunile în vigoare referitoare la statutul tinerilor care au absolvit mai de mult clasa a VIII-a a școlii generale, ori se află în clasa a IX-a sau la finele clasei a X-a a școlii generale și care au depășit vîrsta cerută la înscrierea în prima treaptă de liceu.

LUCREȚIA LUSTIG

VIAȚA BATE LA UȘĂ!

de SEN ALEXANDRU

Maria Vizitiu — Focșani: Pentru anul școlar 1973 nu au fost prevăzute astfel de cursuri. Pentru viitor cereți informații la Facultatea de stomatologie din București, Calea Plevnei nr. 19, telefon 15 86 49 și 15 09 50. Dacă aflu ceva în acest sens vă voi anunța.

Bucur Georgeta — București: În îndrumătorul pentru anul 1973—1974 nu mai este prevăzută specialitatea recepționer hotel. Nu v-ar interesa o altă profesiune din domeniul alimentației publice? Se pot cere informații la Școala de specializare postliceală pentru alimentația publică, Șoseaua viilor nr. 38 — sector V, tel. 23 48 30 — cu secția tehnologie pentru alimentație publică (cursuri de zi și fără frecvență, 2 ani).

Maricica Petrea — Înainte de a lua o hotărîre pregătește-te să pășești pe prima treaptă a liceului. În cei doi ani care vor urma vei avea timp să te lămurești pe dumneata însăți și să-ți alegi drumul cel mai potrivit. Liceul sanitar pregătește asistente medicale de laborator. Ar mai fi un drum, școala de specializare postliceală sanitară, firește după ce dai bacalaureatul. Dar pînă atunci mai este.

Aurelian Chira — Fieni — jud. Dîmbovița: Școlile sanitare sînt licee și școli tehnice postliceale. Pregătirea ce se dă în aceste școli depășește cu mult administrarea injecțiilor, ea implică însușirea unor tehnici complexe de îngrijire a bolnavului. Astfel că cerințele dumneavoastră au fost de mult satisfăcute.

Ion Vostea — Roșiori — jud. Teleorman: Broșura „Admiterea în învățămîntul superior" — pe anul 1973 — prevede la secția material rulant — subingineri numai cursuri serale (la Uzina „Grivița roșie"-București) — cu o durată de 4 ani — cu examene la matematică (algebră—geometrie plană, trigonometrie — scris și oral și fizica (mecanică, electricitate) scris. Facultățile de construcții sînt de multe feluri astfel că întrebarea este neclară. O secție de laborator mecano-metalurgic (cursuri de zi durata 2 ani) funcționează la Școala postliceală pentru industria construcțiilor de mașini, str. Chișcani nr. 25, sector 8 București, telef. 17 62 21 cu examene de admitere la matematică (scris și oral), fizică (scris și oral).

Bodea Valentin — Brăila. O școală anume pentru sculptură în lemn nu este prevăzută în îndrumător. Te-ai putea interesa la comitetul județean pentru cultură și educație socialistă în legătură cu existența unor astfel de cercuri în cadrul caselor de cultură.

Sanda I Vasile. Aș fi dorit să fiu eu acela care vă oferă soluția problemei dar nu este de competența mea. Dacă aș fi putut să vă răspund n-aș fi regretat spațiul și timpul.

Tița Ana, com. Drăgoiești — jud. Vîlcea: Îndrumătorul nu prevede stagiu în producție pentru învățămîntul economic. Este însă necesară pentru acest învățămînt recomandarea organizației de partid sau de tineret din care a făcut parte candidatul.

Bute Nicolae — Pitești.: În cadrul Școlii de specializare postliceală U.C.E.C.O.M., din București, str. Economu Cezărescu nr. 47 sectorul 7, tel. 49 42 18 funcționează o secție foto (cursuri de zi, 2 ani). Se dă concurs la chimie (scris și oral), fizică (oral). Ar fi indicat totuși să cereți școlii informații cu privire la condițiile de domiciliere a candidaților.

Tinerii la „Ziua tineretului"

Manifestările cultural-artistice, sportive și distractive, prilejuite de aniversarea „Zilei tineretului" s-au desfășurat pretutindeni în nota de voie bună și petrecere. Unele au fost obiectul reportajelor noastre din numărul de ieri al ziarului. Altele, le prezentăm astăzi, succint, în limita spațiului disponibil, în speranța că vor putea ilustra, în bună parte, entuziasmul și bucuria cu care tinerii întîmpină cele două mari evenimente ale țării.

București: „STUDENȚIE, ANI DE AUR"

Complexul cultural sportiv universitar „Lacul Tei" a găzduit simbătă seara carnavalul **„Studenție, ani de aur".** Tradiționala manifestare, la care și-au dat întîlnire studenți bucureșteni și invitații lor, tineri muncitori și elevi, a fost deschisă solemn în semnalele trompeților, însoțite de focurile de artificii. Organizatorii au oferit celor poposiți în frumoasa seară de primăvară pe malurile Lacului Tei, un bogat program non-stop, susținut de orchestre de muzică ușoară, cuprinzînd momente vesele, numere de iluzionism și prestidigitație, muzică folk. Iubitorii dansului au fost acompaniați pe terasa mare, sau la cupola geodezică, de formația „Capitol" din bogatul program al serii nelipsind îndrăgitele concursuri cu premii, jocurile distractive și discoteca. Spre zori petrecerea plină de voie bună a studenților a luat sfîrșit. Urma ultima zi a vacanței și prima zi a ultimei etape dinaintea examenelor.

C. S.

Cluj: CEA MAI FRUMOASĂ SEARĂ DE ARMINDENI

Sub semnul heraldic al tinereții, participanții la serbările cimpenești în pădurile Hoia și Făget, au aplaudat îndelung microspectacolele oferite de ansamblurile folclorice Mărțișorul și Mugurelul, ale Casei de cultură a studenților, ansamblului casei municipale de cultură, ansamblului artistic al armatei și cele ale întreprinderilor Carbochim, Someșul, Clujana, Filarmonica de stat, Liceului pedagogic și Liceului de muzică. Un flux continuu a inundat în aceste două zile și terenurile stadioanelor municipal și ale parcului sportiv al Universității. Seara tîrziu, la difuzoarele din marile piețe ale orașului au răsunat continuu ecourile cîntecelor și dansurilor celor mai prestigioase formații din județ. În sălile clubului muncitorești Victoria, Armonia, Libertatea și Terapia dansul a fost la loc de cinste. Pe scena casei de cultură a studenților cele mai bune formații artistice ale centrului universitar clujean, distins recent la festivalul național al artei studențești, a susținut un vibrant spectacol-omagiu, iar în marea Piață a Păcii, tinerețea și veselia au dominat ca un arc de triumf orașul.

BENONE NEAGOE

Timiș: ACTIVITĂȚI TURISTICE PENTRU TINERII SATELOR

Activitățile turistice, organizate de Agenția B.T.T. Timișoara, au completat bogatul registru de activități cultural-educative, sportive și distractive desfășurate în aceste zile pe meleagurile județului. Duminică, 700 de tineri din comunele Belinț, Orțișoara, Teremia Mare, Deta, Recaș, Remetea, Topolovățu Mare, Cărpiniș și altele au vizitat municipiul Timișoara, participînd la spectacolul de teatru cu piesa „A doua față a medaliei" a lui I. D. Sîrbu. În aceeași zi, în pădurea din împrejurimile Lugojului, a avut loc un concurs popular de orientare turistică la care au fost angrenați peste 400 de tineri.

Galați: PE PODIUMUL FRUNTAȘILOR

Pe stadionul Portul roșu din Galați și-au dat întîlnire simbătă peste 2 000 de tineri sportivi și din detașamentele pentru apărarea patriei care în fața unei numeroase asistențe au adus un fierbinte omagiu „Zilei tineretului". Programul a cuprins concursuri demonstrative de atletism, judo și box, susținute de elevii de la Școala sportivă nr. 1 din Galați, de echipa de la Casa pionierilor și de la clubul „Dunărea", demonstrații de gimnastică modernă și acrobatică, diferite exerciții ale tinerilor în uniforme albastre. Cu același prilej, Comitetul județean Galați al U.T.C. a organizat o festivitate de premiere a celor mai bune organizații în întrecerea „Tineretul — factor activ în îndeplinirea cincinalului înainte de termen". Pe primul loc al podiumului au urcat rînd pe rînd reprezentanții organizației U.T.C. de la Combinatul siderurgic, Întreprinderea Laminorul, Întreprinderea de construcții și montaje siderurgice, comuna Cudalbi, de la I.A.S. Ivești și S.M.A. Pechea etc. În aceeași zi în pădurea Gîrboavele, la hanul Conachi, Buciumeni, Roșcani și Bălenii au avut loc mari serbări cimpenești, pe estradele cărora au susținut bogate programe artistice numeroase formații ale tinerilor artiști amatori de la sate.

I. CHIRIC

Alba: MESAJUL UTECIȘTILOR

Peste 3 000 de participanți din județul Alba și-au dat întîlnire la obeliscul lui Horia, Cloșca și Crișan pentru a participa la ample manifestări cu caracter educativ în cinstea „Zilei tineretului". La întîlnirea ce a avut loc aici, cu membrii biroului comitetului județean de partid, „Ștafetele tineretului", sosite de pe 5 mari trasee ale județului, au adus mesajele și angajamentele de muncă ale uteciștilor de pe aceste meleaguri. Treizeci de tineri au primit în acest cadru festiv și solemn carnetul U.T.C. Apoi tinerii din Alba au împletit cunună de poezie și cîntece patriotice și revoluționare, în cinstea celor care au luptat pentru libertate și prosperitate. Spre seară, alaiul tineresc cu torțe, în ținută de pregătire pentru apărarea patriei și în care alegorice, cu măști, a defilat pe străzile orașului Alba Iulia, îndreptîndu-se spre piața centrală. Aici, pe cele două estrade, cîntecul și jocul, voia bună și dansul au fost oaspeții cei mai îndrăgiți la „Carnavalul tineretului". La fel au petrecut și tinerii din Cugir, Aiud și Sebeș, precum și cei din comunele județului Alba, încheind astfel, și acțiunile de rodnică muncă patriotică la înfrumusețarea localităților, la construcția căminelor pentru nefamiliști, la amenajările strandului din orașul reședință de județ, la colectarea deșeurilor metalice, maculaturii și ambalajelor de sticlă etc., activități „record", menite să ilustreze preocupările tinerilor în cadrul săptămînii „Primăvara vieții".

Bihor: 10 000 DE TINERI ÎN MARȘ

Simbătă, peste 10 000 de tineri orădeni, însoțiți de fanfară, au pornit în marș spre monumentul ostașilor români de la Băile Felix. Aici au ascultat cuvîntul multor veterani de război, ofițeri, și activiști de partid, privind lupta antifascistă, tradițiile revoluționare ale clasei noastre muncitoare.

Brăila: PE FALEZA DUNĂRII

Simbătă după-amiază peste 2 000 de tineri au participat la Carnavalul tineretului brăilean, declanșat din centrul orașului și desfășurat apoi pe faleza Dunării. În ziua a doua, peste 1 200 de tineri au fost prezenți la punctul turistic Veriga, la diferite competiții sportive și culturale, au organizat plimbări de agrement pe Dunăre. Alte cîteva sute de tineri au plecat în diferite excursii, pe frumoasele meleaguri ale patriei.

T. ENACHE

Trecea fanfara... pionierilor.

Dans la estrada „Aleea trandafirilor"

Fotografii de O. PLECAN

INTERVIUL ACORDAT DE PREȘEDINTELE NICOLAE CEAUȘESCU

reprezentanților ziarelor „Die Welt", „Le Monde", „The Times", „La Stampa"

ÎNTREBARE: **Domnule președinte, de curînd au avut loc în țara dumneavoastră importante schimbări în conducerea statului și partidului. V-am fi recunoscători să cunoaștem ce consecințe are această nouă structură pe planul politicii interne, precum și în domeniul politicii externe?**

Trebuie să spun că este vorba de o structură cu adevărat unică în lumea socialistă și ne-ar interesa care sînt rațiunile specifice românești în legătură cu aceste schimbări.

RĂSPUNS: Instituirea funcției de președinte al Republicii Socialiste România și alte măsuri organizatorice, luate recent de Comitetul Central al partidului și de Marea Adunare Națională, fac parte din preocupările pentru mai buna organizare a activității, pentru simplificarea și evitarea unor paralelisme, în scopul creșterii eficienței și spiritului de răspundere în toate domeniile de activitate. De aici și alegerea mea în funcția de președinte al Republicii Socialiste România, care nu este deloc unică pentru că mai sînt țări socialiste care au instituit cu mult înaintea noastră această funcție.

În ce privește alegerea unui nou prim-ministru, ea este determinată de satisfacerea cererii fostului prim-ministru, Ion Gheorghe Maurer, de a ieși la pensie din motive de boală și de vîrstă. Ea apare deci ca o necesitate a asigurării continuității în conducerea Consiliului de Miniștri.

Țelul tuturor acestor măsuri este de a asigura înfăptuirea politicii interne și externe elaborate de Congresul al X-lea și de Conferința Națională ale partidului, cu alte cuvinte, de a înfăptui neabătut dezvoltarea țării, politica de pace și de colaborare internațională, așa cum sînt ele trasate de organele conducătoare ale partidului.

ÎNTREBARE: **România a fost prima țară membră a C.A.E.R., care a obținut preferințe vamale din partea Comunității Economice Europene. Ce foloase a adus României pînă acum cooperarea economică cu C.E.E. și cu statele membre ale C.E.E.? Au fost satisfăcute așteptările dumneavoastră?**

RĂSPUNS: Într-adevăr, începînd de la 1 ianuarie 1974, România beneficiază de preferințe vamale din partea Comunității Economice Europene. Prin aceste preferințe, dorim să creăm condiții mai bune pentru exportul românesc în țările Pieței comune, să facem competitive și din punct de vedere economic produsele românești cu produsele similare de pe piața acestor țări. În acest fel, sperăm să creăm condiții și pentru extinderea importurilor noastre din aceste țări, deci pentru o dezvoltare mai accentuată a relațiilor economice reciproc avantajoase.

Sîntem de-abia la început și de aceea este greu de făcut o apreciere.

Pot însă să menționez că față de 1973 au fost acordate facilități de export la un număr mai mare de produse românești, dar nu în măsura în care ne așteptam noi. De aceea, sperăm ca în continuare să se țină seama de necesitatea ca și la alte produse românești să fie înlăturate obstacolele care mai există, ceea ce este în avantajul și al României și al țărilor respective.

ÎNTREBARE: **După opinia dumneavoastră, realizarea schimburilor cu C.E.E. ar trebui oare să fie urmărită de C.A.E.R. ca entitate și cum ar trebui să se desfășoare o asemenea colaborare?**

RĂSPUNS: Noi ne pronunțăm pentru realizarea schimburilor cu țările Pieței comune de către fiecare țară în parte. Nu considerăm că acestea pot fi realizate prin intermediul C.A.E.R. Apreciem că sînt însă anumite probleme care ar putea fi soluționate prin discuții directe între cele două organisme: am în vedere probleme de liberalizare a schimburilor, o serie de facilități reciproce, care pot fi soluționate de principiu între cele două organisme, urmînd însă ca în practică fiecare țară să-și realizeze direct relațiile economice.

ÎNTREBARE: **Vedeți în politica C.E.E. aspecte care, după părerea dumneavoastră, îngreunează realizarea unor schimburi economice mai puternice între cele două părți ale Europei, și, invers, ce aspecte politice ale comunității statelor socialiste ar putea fi reconsiderate în sensul unor soluționări convenabile pentru ambele părți?**

RĂSPUNS: Fără îndoială că sînt anumite aspecte în politica Pieței comune care îngreunează dezvoltarea schimburilor economice între țările care fac parte din această organizație și țările socialiste. Ele sînt de mai multe feluri: în primul rînd, cele legate de o serie de restricții cantitative, cu privire la importul mărfurilor și produselor din țările socialiste, precum și suprataxele care se adaugă la unele din acestea. Sînt apoi aspectele intervenite în ultimul timp, legate de dorința de a se încheia acorduri economice prin intermediul organismelor Pieței comune; acestea creează foarte multe greutăți și de aceea sperăm ca problemele respective să fie reconsiderate și soluționate în cel mai scurt timp.

În ce privește țările socialiste, nu există asemenea restricții, pornind de la faptul că fiecare țară socialistă tratează direct cu țările respective din Piața comună și, ca atare, nu apar probleme care să îngreuneze extinderea colaborării reciproce. Desigur, în fiecare țară socialistă, ca urmare a restricțiilor aplicate în cadrul Pieței comune, sînt luate o serie de măsuri; acestea se pot soluționa prin tratative directe pentru înlăturarea tuturor barierelor.

Noi considerăm că trebuie să acționăm pentru schimburi libere, întemeiate pe principiile egalității, respectului și avantajului reciproc și, desigur, pe această bază se pot găsi soluții pentru toate problemele.

ÎNTREBARE: **România și-a propus să devină un stat industrial, cu o creștere anuală de 14 la sută în actualul plan cincinal. Credeți că acest ritm înalt de creștere va fi atins și cum anume?**

La realizarea acestui țel sînt avute în vedere și societățile mixte, întreprinderi comune, cu un capital străin — inclusiv occidental — de pînă la 49 la sută. În ce ramuri industriale este țara dumneavoastră interesată în mod deosebit?

RĂSPUNS: România este o țară în curs de dezvoltare, din punct de vedere economic. Pentru a avea o bază materială trainică, în vederea înfăptuirii principiilor socialiste în toate domeniile vieții sociale, este necesar să asigurăm o dezvoltare în ritm intens a întregii economii și, în primul rînd, a industriei. De aici și preocupările noastre pentru dezvoltarea într-un ritm înalt a economiei. Vă pot spune că în cei trei ani ai actualului cincinal, prevederile de dezvoltare a industriei au fost realizate cu o depășire destul de însemnată. Avem toate condițiile ca și în următorii doi ani — 1974-1975 — să se obțină depășiri importante, îndeplinindu-se astfel prevederile cincinalului ceva mai devreme decît am avut în vedere inițial.

Fără îndoială că aceasta cere eforturi serioase. Alocăm în scopul dezvoltării circa 32—33 la sută din venitul național, dar aceasta ne dă posibilitatea să asigurăm o creștere continuă a nivelului de trai. Pot menționa în acest sens faptul că, pe baza măsurilor luate pînă acum, veniturile reale ale oamenilor muncii vor crește cu 2—3 procente mai mult față de ceea ce s-a prevăzut inițial, ajungînd la 22—23 la sută în loc de 20 la sută.

În ce privește societățile mixte cu capital străin, inclusiv occidental, ele nu au în prezent o pondere în realizarea acestor obiective: sîntem, de altfel, de-abia la începutul constituirii unor asemenea întreprinderi comune. Apreciem, însă, că ele pot fi avantajoase și pentru România și pentru țările partenere, contribuind la dezvoltarea mai accentuată a unor ramuri industriale, în domeniul construcțiilor de mașini, mașinilor-unelte, utilajelor. Desigur, putem realiza asemenea întreprinderi și în alte domenii.

Trebuie să menționez că, în același timp, noi realizăm asemenea societăți mixte și în alte țări — îndeosebi în țările în curs de dezvoltare —, participarea României mergînd în aceste cazuri pînă la 49 la sută. Apreciem că această formă de colaborare economică corespunde noilor condiții pe plan internațional și răspunde cerințelor unei extinderi în forme noi a relațiilor economice.

ÎNTREBARE: **Considerați că o asemenea colaborare între o economie socialistă, planificată, și una capitalistă, de piață, poate funcționa practic nestînjenit, spre folosul țării dumneavoastră și spre mulțumirea investitorilor?**

RĂSPUNS: Colaborarea dintre întreprinderile românești și întreprinderile capitaliste nu ridică practic nici o problemă care să stînjenească în vreun fel înfăptuirea programului de dezvoltare economico-socială a țării.

Societățile mixte constituite în România se supun legilor românești, așa cum cele constituite cu participare românească în alte țări se supun legilor țărilor respective. Evaluarea rezultatelor economice se asigură pornind de la prețurile internaționale, ceea ce creează de la început relații clare între cei ce intră în colaborare; întreprinderile românești au posibilitatea de a obține din aceste rezultate partea ce li se cuvine în raport cu participarea lor, iar întreprinderile capitaliste pot să beneficieze de partea ce le revine potrivit cu contribuția pe care au adus-o. Economia românească nu are decît de cîștigat, deoarece beneficiază de realizarea într-un timp mai scurt a unor investiții, de accesul mai rapid la o serie de tehnologii moderne — întreprinderea cu care colaborăm fiind și ea interesată ca producția pe care o realizăm în România să fie la nivelul tehnicii celei mai bune. Totodată, întreprinderea capitalistă respectivă are din această activitate beneficii corespunzătoare, deci colaborarea asigură avantajul reciproc.

ÎNTREBARE: **Ce efecte poate avea cooperarea cu economii nesocialiste, pentru economia și pentru populația țării dumneavoastră?**

RĂSPUNS: Îmi face impresia că am răspuns la această problemă.

Dacă se realizează pe baza principiilor de care am vorbit și contribuie la o dezvoltare mai rapidă a unor industrii în România, această cooperare nu poate avea decît o influență pozitivă. Ea se va reflecta în dezvoltarea mai rapidă a economiei românești, în creșterea venitului național, și, deci, va avea efecte pozitive asupra creșterii nivelului de trai al poporului, neavînd nici un fel de influență negativă asupra dezvoltării activității sociale în România. Aș putea spune că, într-un fel, ea contribuie la construcția socialismului în România.

ÎNTREBARE: **Evoluția inflaționistă de proporții mondiale, precum și scumpirea masivă a prețului energiei și, mai ales, a petrolului și al materiilor prime au efecte dăunătoare asupra României și asupra planurilor sale de dezvoltare?**

RĂSPUNS: Fenomenele inflaționiste, care au loc îndeosebi în țările capitaliste dezvoltate — dar care au repercusiuni mult mai largi —, ca și, mai ales, creșterea masivă a prețului petrolului și al altor materii prime ridică, desigur, o serie de probleme și pentru România.

Ne străduim însă ca efectele creșterii prețurilor energiei, petrolului și materiilor prime să nu afecteze în vreun fel planurile de dezvoltare în continuare a țării noastre. Prin măsurile luate pînă acum, sperăm să evităm ca această situație să aibă efecte dăunătoare asupra dezvoltării țării.

Problema este, desigur, mult mai generală. Trebuie să se ajungă la o așezare mai bună, mai echitabilă a raporturilor între prețurile produselor industriale și cele ale materiilor prime, la un progres mai rapid al țărilor în curs de dezvoltare și, de aceea, ne preocupă în mod deosebit felul în care trebuie să fie soluționate aceste probleme care confruntă astăzi omenirea.

ÎNTREBARE: **Dumneavoastră ați vizitat recent mai multe țări arabe. Ce succese concrete apreciați că ați putut obține prin această vizită în Orientul Apropiat pentru țara dumneavoastră și pentru o evoluție spre pace trainică în această zonă?**

RĂSPUNS: Vizitele realizate la începutul acestui an în patru țări arabe, ca și vizitele anterioare în alte țări arabe, au dus la o dezvoltare mai accentuată a colaborării între România și aceste state. Trebuie să menționez că și cu prilejul vizitei recente s-au realizat înțelegeri bune pentru extinderea colaborării economice, tehnico-științifice și culturale dintre România și toate aceste țări.

În general, relațiile României cu țările arabe au cunoscut în ultimii ani o dezvoltare foarte accentuată. Fără îndoială, în cursul acestor vizite — deci și în cursul recentei vizite — au fost discutate pe larg situația din Orientul Apropiat, căile pentru realizarea unei păci drepte și trainice.

Am convingerea că, prin poziția sa, România a adus și își aduce o contribuție pozitivă la o soluție trainică, dreaptă, care să ducă la retragerea trupelor israeliene din teritoriile ocupate, la garantarea independenței și integrității tuturor statelor din această zonă, inclusiv la rezolvarea problemei poporului palestinian, corespunzător năzuințelor sale. După părerea mea, o asemenea evoluție și o asemenea soluționare corespund atît intereselor tuturor țărilor din Orientul Apropiat, cît și intereselor țărilor europene, intereselor tuturor popoarelor lumii.

ÎNTREBARE: **De mai mulți ani — mult mai devreme decît alții — România s-a angajat în direcția unei diminuări a încordării dintre blocurile din Est și Vest. Corespunde așteptărilor dumneavoastră stadiul actual al discuțiilor privind o reducere echilibrată de trupe și o securitate mai mare în Europa?**

RĂSPUNS: Într-adevăr, România a militat și militează în mod constant pentru dezvoltarea relațiilor dintre țările din Europa și din întreaga lume pe baza principiilor coexistenței pașnice, s-a pronunțat și se pronunță constant pentru diminuarea rolului blocurilor militare și pînă la urmă desființarea lor — atît a N.A.T.O., cît și a Tratatului de la Varșovia —, considerînd că trebuie înlocuită confruntarea printr-o politică de colaborare multilaterală, de asigurare a unei păci trainice în Europa și în întreaga lume.

Pot spune că această politică a obținut succese importante. Însăși începerea și desfășurarea pînă acum a lucrărilor Conferinței general-europene demonstrează acest lucru. Realizarea cursului destinderii pe plan internațional, afirmarea cu tot mai multă putere a principiilor egalității, respectului independenței și suveranității, neamestecului în treburile interne dovedesc că popoarele doresc să se pună capăt cu desăvîrșire vechii politici și să se înfăptuiască o politică nouă, de colaborare și de pace.

Fără îndoială, sîntem abia la început. Considerăm că ceea ce s-a realizat pînă acum impune o intensificare a acțiunilor politice, diplomatice din partea tuturor statelor, a tuturor popoarelor, în vederea accentuării noului curs, întăririi securității, care să ducă la măsuri efective de dezarmare — pînă la urmă la retragerea trupelor străine de pe teritoriile altor state, la reducerea trupelor naționale —, măsuri care corespund, după părerea noastră, intereselor tuturor popoarelor.

TINERETUL — FACTOR ACTIV ÎN ÎNDEPLINIREA CINCINALULUI ÎNAINTE DE TERMEN!

ANGAJAMENT PRECIS, REALIZARE CONSECVENTĂ

DINCOLO DE SIMBOL — ANGAJAMENT, CONTROL, EVIDENȚĂ

A fost, fără îndoială, un gest frumos, simbolic, care i-a impresionat pe tineri și i-a stimulat puternic — spune **Ioan Noja**, prim-secretar al Comitetului județean Cluj al U.T.C. Recunoașterea într-un asemenea cadru a contribuției lor la realizările de seamă ale colectivului, i-a mobilizat și ambiționat și mai mult pe tineri. Dar aș vrea să spun cum s-a ajuns aici, cum am organizat întrecerea **„Tineretul — factor activ în îndeplinirea cincinalului înainte de termen"** pentru ca ea să devină reală, dinamică, eficientă.

Interlocutorul punctează principalele criterii de la care au pornit în organizarea și îndrumarea întrecerii în toate organizațiile U.T.C. din industrie, construcții, transporturi și cooperația meșteșugărească. Unu: **fiecare organizație să aibă un angajament propriu și concret** — continuă Ion Noja — **în afara angajamentului colectiv; doi: valoric, angajamentul pe tînăr să depășească angajamentul ce revine fiecărui muncitor din colectiv; trei: angajamentele să fie defalcate în timp, pe trimestre și luni pentru a se urmări operativ îndeplinirea lor ritmică; patru: principala modalitate în realizarea celor propuse este munca patriotică în slujba producției efectuată în timpul liber; cinci: agitația vizuală în scopul mobilizării tinerilor în întrecere să fie la obiect, concretă și clară, să reamintească obligațiile asumate, termenele scadente; șase: controlul și evidența realizărilor se ține în caiete cu rubrici puține și simple pe care le vizează și confirmă conducerea unității.**

Desigur, modul în care se aplică aceste principii poate fi cel mai ușor constatat în organizațiile U.T.C. din municipiul Cluj care dețin ponderea mare în județ. Iată-ne deci, în biroul tovarășului **Alexandru Groza**, președintele Consiliului tineret muncitoresc al Comitetului municipal al U.T.C.

— Este important să rețineți — ne propune dumnealui — că începînd cu acest an — hotărîtor în îndeplinirea cincinalului înainte de termen — noi am atras în întrecere și organizațiile U.T.C. din comerț, institute de cercetări, școli profesionale, licee teoretice și de specialitate, stabilindu-se, ca și în industrie, construcții și transporturi, angajamente concrete atît la criteriul producție cît și în acțiunile de muncă patriotică.

— La cît se ridică valoarea angajamentelor stabilite de organizațiile din municipiu, pentru anul în curs?

— **La 48 787 823 lei și se va realiza din: acțiuni pentru economisirea de materii prime, materiale, energie, combustibil — 7 939 641 lei; intensificarea mișcării de invenții, inovații, raționalizări, introducerea tehnicii avansate — 4 171 900 lei; muncă patriotică în sprijinul producției — 28 152 012 lei; alte acțiuni — 9 524 280 lei. La criteriul muncă patriotică, valoarea angajamentelor la lucrări nefinanțate este de 22 milioane lei iar a celor finanțate, de 493 400 lei. Avem cuprinși în întrecere 31 000 de tineri.**

Am mai dorit să aflăm de la președintele Consiliului tineret muncitoresc bilanțul înfăptuirilor de pînă acum. Ele sînt grăitoare. **Prin întrecerea tineretului din industrie s-au înregistrat în contul realizărilor 3 400 000 lei, iar prin acțiunile de muncă patriotică 370 000 lei la lucrări finanțate și 8 milioane la cele nefinanțate.**

Sînt cifre și date, activități și inițiative care dau măsura experienței valoroase. O urmărim mai departe, în cîteva organizații din întreprinderi.

TESTE DE CONȘTIINȚĂ ȘI SPIRIT MUNCITORESC

De puțin timp, la **Întreprinderea „Clujana"** a fost ales un nou secretar al Comitetului U.T.C., tovarășa **Elena Banyai**. Înaintea ei deținuse această responsabilitate maistrul Ștefan Rotaru. A rămas în continuare în biroul comitetului. Cunoscînd mai bine experiența organizației îl rugam să ne vorbească el mai întîi despre această experiență. O consultă pe actuala secretară în legătură cu situația la zi a realizărilor colectivului.

— Ce avans avem acum în întrecere?

— **La producția globală 118 zile, la producția marfă 146 de zile și la export 431 zile.**

— Am vrut să pornesc — reia **Ștefan Rotaru** — tocmai de la aceste importante repere în întrecerea socialistă pentru ca să înțelegeți mai bine eficiența acțiunilor și inițiativelor organizației noastre. Iată, de pildă, chiar ieri am constatat că mai multe secții sînt deficitare în forță de muncă. Am apelat la tineri să rămînă o oră sau două după program în punctele cheie ale întreprinderii, adică la croit și stanțare și s-au oferit mai mulți decît era nevoie. Altădată a fost returnat un lot de pantofi de la controlul final (era vorba de un material necorespunzător) și trebuiau remediați. Tinerii au rămas iarăși după program și au recuperat producția pierdută.

Am fost apoi invitat la un concurs în secția „încălțăminte lipită": **cine cunoaște și execută cel mai mare număr de operații.** Tineri de numai 2—3 ani în fabrică fac adevărate demonstrații ale măiestriei profesionale. „Ne-am propus să grăbim policalificarea — adaugă Elena Banyai — pentru ca randamentul fiecărui tînăr să crească, să poată înlocui la nevoie pe oricare muncitor de pe banda sa de lucru. Facem cu ei cursuri, demonstrații, competiții. În prezent, din 2 700 de uteciști din fabrica de încălțăminte peste 2 000 cunosc cîte 3—4 operații. Pentru aceasta am inițiat concursuri periodice pentru stabilirea **celui mai bun stanțator și croitor**, maiștri fac dese instructaje cu tinerii privind folosirea tiparelor și gospodărirea materialelor. **Prin aplicarea metodei de croire combinată — încălțăminte pentru bărbați și copii —, prin conceperea de modele din care să nu rezulte deșeuri, prin remăcinarea deșeurilor de cauciuc și repunerea lor în producție tinerii noștri au economisit în trei luni, piele, talpă, fețe, cauciuc, diverse alte materiale în valoare de 420 700 lei.** De urmărirea și evidența acestor economii la consumurile specifice se ocupă uteciștii din organizația serviciilor administrative pe care i-am atras astfel, efectiv, în întrecerea tineretului".

În final, iată cum arată fișa de evidență a organizației U.T.C. de la Întreprinderea „Clujana" pe trimestrul I:

1. economii de materii prime și materiale — angajament anual 1 200 000 lei, realizat 420 700; 2. invenții, inovații, raționalizări, metode de înalt randament — angajament 650 000, realizat 533 000 lei; 3. muncă patriotică în sprijinul producției — angajament 1 500 000 lei, realizat 420 300 lei; 4. alte acțiuni — angajament 700 000 lei, realizat 220 000 lei.

„COMITETUL OAMENILOR MUNCII AVIZEAZĂ FAVORABIL"

Cred că, în întrecerea utecistă, conlucrarea dintre organizația U.T.C. și conducerea întreprinderii este hotărîtoare în stabilirea și realizarea angajamentelor — consideră **Vasile Bondor**, locțiitor al secretarului U.T.C. din I.M.M.R. Cluj. Datorită acestei conlucrări, datorită înțelegerii și ajutorului primit din partea tovarășului director, a secretarului de partid, am putut găsi cele mai diverse modalități de mobilizare a tinerilor la efortul colectiv pentru îndeplinirea cincinalului în patru ani așa cum ne-am angajat. **A fost posibil astfel, ca încă pe 20 aprilie, Întreprinderea mecanică de material rulant din Cluj să raporteze încheierea sarcinilor la producția globală și marfă pe anul în curs.**

Am reținut această idee pentru că a fost repetată și la Întreprinderea **„Unirea"**. Secretarul comitetului U.T.C. de aici, tovarășul **Ion Vișan**, spunea că la ei se obișnuiește ca angajamentele tinerilor, inițiativele lor să fie prezentate nu numai directorului dar și în comitetul oamenilor muncii pentru ca ele să fie cunoscute și sprijinite de toți factorii din întreprindere.

La I.M.M.R. ni se vorbește despre schimburile de onoare organizate de U.T.C.

— Am cerut conducerii întreprinderii să ne repartizeze comenzi urgente pe care să le executăm în timpul nostru liber — relatează tovarășul Bondor. Și s-a găsit de lucru pentru fiecare organizație. Cei de la construcții metalice lucrează la confecționarea a 15 balansoare pentru un parc din oraș, în valoare de 80 000 lei; colegii lor din secția a IV-a — secretar Petru Almășan — au de ambutisat 90 funduri de cazan pentru I. M. Buzău, în valoare de 160 000 lei. Pînă acum uteciștii de aici au realizat aproape jumătate din angajamentul lor de 700 000 lei pe care și-au propus de altfel, să-l îndeplinească pînă la 23 August.

La fel procedează și tinerii de la „Unirea". **Respectînd principiul ca fiecare tînăr și organizație să-și stabilească angajamente concrete și controlabile, în afara celor luate de colectivul în care muncesc, s-a rotunjit la nivel de organizație pe întreprindere suma de 1 605 000 lei.** Astfel, tinerii din secția montaj și-au propus să monteze după program cinci războaie de țesut bumbac, cu o manoperă în valoare de 148 000 lei. Trei dintre ele sînt deja în faza finală. Realiste și chibzuite sînt angajamentele tuturor celor 24 de organizații. Ele sînt inspirate din nevoile producției curente, din necesitatea onorării mai urgente a unor comenzi la intern sau la export.

— Pentru ducerea la îndeplinire a angajamentelor și programului de muncă în întrecere — subliniază tovarășul Ion Vișan — uteciștii noștri au hotărît, și comitetul oamenilor muncii a avizat — ca fiecare dintre ei să efectueze în acest an un număr de 24 de ore de muncă patriotică. Adică, trei schimburi în plus, într-un an.

— Prin ce modalități propagandistice asigurați participarea tuturor tinerilor la întrecere și care considerați că sînt într-adevăr, eficiente?

— Toate adunările generale ale organizațiilor noastre din secții încep cu prezentarea situației angajamentelor în întrecerea utecistă: **cît s-a făcut, cît mai este de făcut, ce acțiuni trebuie întreprinse în continuare, cine și unde trebuie să acționeze.** Am reușit să creăm o atmosferă de întrecere autentică între tineri și între organizații, să le stimulăm dorința de autodepășire. După asumarea angajamentului de a îndeplini sarcinile cincinalului în patru ani, am programat numeroase discuții între uteciști și cadrele tehnico-economice din întreprindere, în cadrul cărora s-au precizat rezervele de care dispunem, posibilitățile sporirii considerabile a productivității muncii, îndeosebi printr-o mai rațională folosire a timpului și capacităților de producție de către fiecare tînăr, de către fiecare salariat în parte. Stimulentele morale și materiale sînt de asemenea din plin folosite. Cele mai direct ajung la inimile tinerilor cuvintele de apreciere și laudă ale conducerii întreprinderii, ale comitetului municipal și județean ale U.T.C., ai căror reprezentanți nu lipsesc de la nici o acțiune sau activitate educativă a organizației noastre. Excursiile, cu suportarea unor cheltuieli din fondurile organizației, diverse alte premii cu ocazia unor concursuri profesionale, popularizarea evidențiaților prin adunările sindicale și afișe în secții, la club etc., sînt de natură să le dea tinerilor un puternic îmbold. Organizăm seri de dans închinate fruntașilor, le înmînăm buchete de flori, ei devin cunoscuți, apreciați și stimați în întreprindere, în oraș.

REGISTRUL RANDAMENTELOR ÎNALTE ȘI TREI MII DE „OGLINZI" FIDELE

În continuarea reportajului nostru despre întrecerea tineretului ne-am oprit la **Întreprinderea Industria Sîrmei Cîmpia Turzii.** E schimb de noapte. Traian Cismaș, secretarul comitetului U.T.C., propune cîteva secții în care să ne oprim. Trecem pe la oțelărie, forje, atelierul mecanic. Toate utilajele sînt în plină funcțiune.

Pe fiecare este lipită un fel de fișă personală pe care stă scris angajamentul tînărului respectiv în întrecere, procentul de depășire a planului în fiecare zi, norma de consum de materiale și cota de reducere propusă etc. Toate îndatoririle și realizările „la zi" ale fiecărui utecist pot fi văzute astfel, la locul lui de muncă.

— Lupta cu minutele e permanentă, pe tot parcursul programului de opt ore — spune maistrul Ianchis. Nimeni nu-și permite să părăsească utilajul fără rost ori să nu-l exploateze la întreaga lui capacitate pentru că orice abatere de la ordine și disciplină se răzbună, reflectîndu-se în oglinda personală a fiecăruia, care este această etichită de pe utilaj.

— Am pornit în organizarea întrecerii de la dezbaterea cifrelor de plan — reia Traian Cismaș. Atunci ne-am stabilit angajamentele pe oameni și organizații ca și „strategia" îndeplinirii lor. Cînd am făcut totalul pe întreprindere, am constatat că ne-am asumat răspunderea unei producții suplimentare în valoare de 2 500 000 lei. Mult mai mult decît anul trecut. Apoi, într-o plenară a comitetului am hotărît prioritatea căilor pentru obținerea acestei valori suplimentare, în afara angajamentului colectivului întreprinderii: realizarea ritmică și fizică a planului și angajamentului personal, disciplină, ordine, inițiativă, schimburi de onoare în afara orelor de program, (cîte opt ore pe an pentru fiecare tînăr). Toate aceste acțiuni și rezultatele lor se consemnează apoi în registrele organizațiilor.

Am răsfoit cîteva din aceste registre ale înaltelor comandamente. **La secția bobinaj, 25 de tineri au bobinat motoare electrice care însumează 282 km, dîndu-le în producție cu cinci zile mai devreme, valoarea manoperei — 26 000 lei; în schimbul de onoare, organizat în secția filiere, s-au realizat 500 bucăți filiere pentru secțiile de filat; la laboratorul central, 19 tineri au efectuat într-un schimb de onoare 3 500 probe fizice ale producției din ultimul schimb de la TOT — 2, în valoare de 70 000 lei.**

În final, l-am căutat din nou pe primul secretar al Comitetului județean Cluj al U.T.C. Experiența de care mi-a vorbit se regăsește într-adevăr, în dinamismul întrecerii tineretului, în realizările obținute pînă acum în toate organizațiile. **Din totalul angajamentelor ne-am îndeplinit pînă acum mai mult de jumătate** — preciza Ioan Noja, **ceea ce ne dă siguranța că în cinstea celei de a XXX-a aniversări a eliberării patriei vom putea raporta partidului, așa cum ne-am propus, realizarea integrală a prevederilor pentru anul în curs.** Va fi, desigur, cel mai frumos omagiu, adus de tinerii clujeni marii sărbători.

ROMULUS LAL

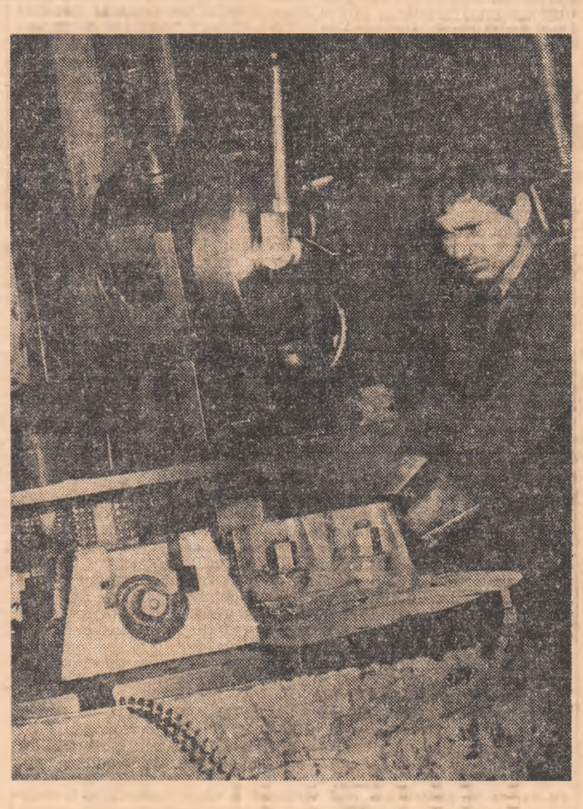

ați putea cuceri singur Everestul?

O anchetă internațională de CAROL ROMAN

CORETTA SCOTT KING

Cunoscuta militantă de culoare s-a născut într-o familie săracă din Sud. Familia a trebuit să depună eforturi deosebit de mari pentru a reuși să o dea la școală. A absolvit Facultatea de drept din Antioch (S.U.A.) cu rezultate deosebite.

Soție a liderului populației de culoare din Statele Unite, Martin Luther King, trăiește alături de acesta un deceniu.

În ultimii ani a călătorit în numeroase țări din Europa, Asia și America latină făcînd cunoscută cartea ei „Viața mea cu Martin Luther King". Coretta King care a preluat cu devotament misiunea soțului ei de a lupta pentru cucerirea deplină a drepturilor civile ale negrilor desfășoară o susținută activitate în cadrul conducerii Ligii femeilor pentru pace și libertate.

AVEM NEVOIE DE PRIETENIE...

de CORETTA SCOTT KING

Aș dori să vă exprim că gîndurile pe care vi le enunț nu reprezintă atît un răspuns dat la o anchetă internațională, cît ideile mele despre umanitate, prietenie și solidaritate, oferite din inimă cititorilor mei tineri din România. De aceea vă voi reda ca preambul al acestor gînduri un fragment din poemul scris cîndva de mine și publicat sub titlul „O mamă către fiul ei":

„Vezi fiule, am să-ți explic: / Viața pentru mine n-a fost o scară de cristal / A fost plină de cuie / Și așchii / De trepte smulse... / Dar tot timpul / N-am contenit să mă cațăr / Să mă tîrăsc pînă la trepte / Și la nevoie să continui în beznă / Cînd nu era lumină."

Aș putea oare să vă relatez despre drumul meu de-o viață, despre întreaga mea existență, despre zilele de neuitat petrecute alături de soțul meu, Martin Luther King, fără să constat că de fapt **fără ceilalți semeni ai noștri n-am fi însemnat nimica?** „Everestul" meu l-a constituit deceniul petrecut alături de un om care și-a făurit din consumul responsabil al orelor în favoarea cauzei egalității rasiale drept principal crez de viață. Viața alături de cel ce a fost liderul populației de culoare din Statele Unite a fost înseninată de optimismul acestuia și de convingerea lui că negrii își vor recuceri într-o zi drepturile în rîndul populației albe.

În întregul meu destin de viață, încă din acele vremuri în care nu distingeam conturul nopților de cel al zilelor, aflată fiind la munca pe cîmpurile de bumbac din Sud pentru a-mi ajuta părinții — evident, în urmă cu mulți ani — am înțeles ce înseamnă prietenia dintre oameni. Anii petrecuți la Facultatea din Antioch, unde m-am aflat printre primele studente negre, m-au apropiat de multe ființe, albe și negre, făcînd parte din aceeași generație cu mine, împreună cu care am deprins simțămîntul prieteniei. Biografia comună cu Luther King mi-a înscris în conștiință valoarea unică pe care o constituie prietenia dintre oameni, ca element fundamental al oricărei perpetuare ar aduce atîta alinare multor suferințe omenești și ar determina însuși progresul general al omenirii.

Am înțeles din viață, din experiență, din frămîntare, din durere, din clipe senine ca și de izbindă că **vaietul nu poate aduce în nici un caz alinare la o durere sau la o suferință.** Trebuie să lucrezi în permanență pozitiv, constructiv, pentru propășirea cauzei în care crezi.

Atunci cînd soțul meu a fost împușcat la Motelul „Lorraine", din Memphis, toți cei ce ne aflam în preajma sa am rămas înmărmuriți și paralizați. Mînia ne potopise, suferința ne distrusese. Unii dintre ei, în zilele ce au urmat, au început să dea semne de neputință și disperare pe care însă, repede, am înțeles că trebuie să le transformăm în dovezi de dirzenie, de perpetuare a acțiunilor noastre, de preluare a standardului.

Ne-am continuat viața, activitatea, lupta, fiecare altfel, fiecare în alt domeniu, cu toți purtînd în suflet amintirea caldă și generoasă a celui ce a fost doctorul King. Deși rana din suflet nu mi s-a vindecat — și nu cred că se va vindeca vreodată — am știut să ne înzecim acțiunea, să ne călim curajul, să ne manifestăm public voința noastră. Desfășurate însă nu sub standarul negru al urii, ci sub cel al dorinței de coexistență și prietenie între oamenii de toate rasele.

Iată de ce aceste rînduri ale mele — ca dealtfel un întreg capitol din cartea mea intitulată „Viața mea cu Martin Luther King" — sînt dedicate promovării prieteniei între oameni — ca **raționalitate, ca sentiment, ca mijloc de conviețuire între oameni, ca țel înspre care trebuie să aspirăm.**

Într-un articol-studiu publicat după tristul eveniment de la Memphis îmi explicam motivația opiniei mele în favoarea prieteniei pe care o dorim, o visăm, o căutăm o viață întreagă.

Unii dintre noi o caută ca pe un elixir miraculos deoarece alternativa sa nu este alta decît otrava urii. Fiecare om știe că alături de un prieten bucuria e mai mare, iar durerea este mai suportabilă. Cînd pe drumul nostru înspre piscurile Everestului ne căluzește prietenia celor de lîngă noi, calea devine mai ușoară, mai dreaptă, mai luminoasă. Petru mulți, de foarte multe ori, în prietenie se află secretul succeselor lor, taina de adînci mulțumiri sufletești, posibilitatea de a urca inaccesibilul.

În discuțiile îndelungi purtate cu fiica mea am căutat să stimulez **sentimentul prieteniei pentru cei din aceeași generație cu ea, ca și pentru cei mai vîrstnici a căror umanitate trebuie să o continue.** Și nu am cunoscut vreun sentiment mai stimulator ca prietenia care să contribuie la formarea armonioasă a personalității, să se răsfrîngă pozitiv asupra integrării individului în colectivitate, în societate...

Dar și aici — ca orișice din viață — lucrurile nu se petrec ca într-o lume ferită de păcat. Există încă destui oameni care nu știu să aprecieze valoarea unei prietenii trainice. În amintitul articol-studiu remarcam existența unei categorii de oameni atinși de morbul individualismului, egoiști, trufași care pretind că își ajung sieși și deci nu mai au nevoie de alții. Există, apoi, mizantropii care fug de societatea oamenilor și sfîrșesc, în cele din urmă, de unii singuri, cu pustiul lor sufletesc. Remarc acestea ca realități existente în societatea omenească și care ar trebui schimbate deoarece doar prin prietenie se poate atinge armonia între oameni, mai binele aproapelui, a colectivității, a societății.

Nu de alta, dar **prietenia subînțelege dragostea de om, bunătatea, blindețea, curajul, altruismul. Fără aceste sentimente reciproc manifestate prietenia nu funcționează și nici nu poate exista.**

„Prietenia dispare unde egalitatea încetează", spune Aubert. Dar prietenia nu poate funcționa nici fără curaj și fără altruism, fără dragoste, fără adevăr. „Amicus Plato sed magis amica veridas" — spuneau latinii. Prietenia este incompatibilă cu invidia pentru că aceasta, cum observă La Rochefaucauld „e mai neîmpăcată decît ura", iar prietenia înseamnă dragoste de om și „lipsa de invidie este cel mai bun semn al unor înalte virtuți."

Aș ține să mai remarc un lucru: **calea prieteniei trece pe sub poarta sincerității, a adevărului, a afecțiunii.** Ea se hrănește din cele mai curate și mai nobile, mai înalte sentimente și gînduri. De pe urma ei purtăm în suflet incredere în semeni. Tocmai de aceea, prieteniile din tinerețe sînt de neuitat: durează, le păstrăm o viață. Și care altă vîrstă a omului decît adolescența și tinerețea este mai avidă de prietenie, adică de comunicație între oameni, de transfer valoric sufletesc!

Iată de ce cultivarea acestui sentiment pe soclul fertil al idealurilor și aspirațiilor de egalitate între oameni constituie o îndatorire a tuturor generațiilor actuale care de pe acum privesc către anul 2000.

Aminteam de neînțelegerea, uneori, a prieteniei. Voi reveni ținînd seama de rolul pe care i-l atribui eu în ascensiunea oricăruia înspre culmile Everestului. Cîndva, Diderot spunea: „Numai omul rău trăiește singur". E adevărat, dar valabilitatea acestui aforism mi se pare ceva mai restrînsă dat fiind actualele condiții de existență ale oamenilor. Parcă mai frecvent se întîmplă ca cei răi să se unească într-o „societate" a lor, intemeiată nu pe legile prieteniei, ci ale egoismului dizolvant: ambiția nesănătoasă, lăcomia, destrăbălarea, vanitatea. Aici este o cheie a înțelegerii împlinirii oamenilor, ținînd seama de **aspirațiile lor și de modul în care își concep prieteniile și prietenii.**

Și nimic nu cred că este mai adevărat decît faptul că tinerețea are nevoie, mai ales, de prietenii sincere, calde și chiar eroice.

Și o concluzie de o viață: **tinerețea făurește prietenii frumoase, dezinteresate, maturitatea le verifică și le transformă în inestimabile comori, iar bătrînețea devine vremea privilegiată a prieteniei.**

STUDENȚII ARTIȘTI DIN PETROȘANI

Recentul Festival național al artei studențești a adus consacrarea deplină a tinerilor artiști amatori din centrul universitar Petroșani. Ansamblul folcloric al Institutului de mine a primit la Iași titlul de laureat și premiul special al revistelor „Viața studențească" și „Amfiteatru", fiind singura formație care a colecționat două distincții de prim rang. Prezentînd o originală datină de primăvară intitulată „Popelnicul", artiștii-studenți au impresionat juriul și spectatorii prin naturalețea, ineditul și autenticitatea interpretării.

În timp ce la Iași erau încununați cu lauri mesagerii artei populare, la concursul de la Cluj, rezervat cinecluburilor, făcea senzație pelicula „Fiii soarelui", realizată tot de studenții din Petroșani. În competiția cu cele 51 de producții ale cineamatorilor din întreaga țară, filmul studenților minori a fost distins cu premiul al II-lea, recunoscîndu-i-se bogatul mesaj de idei și valoarea artistică. Peste cîteva zile cine rîndul brigăzii de agitație și al orchestrei de muzică ușoară să-și etaleze măiestria în întrecerea cu formații similare din țară, să se impună atenției publicului.

— Succesele înregistrate recent, arăta șeful de lucrări, inginerul Ilie Rotunjeanu, președintele C.A.S.C. de la Institutul de mine, nu sînt întîmplătoare. Ele reprezintă o încununare a bogăției activității cultural-artistice ce se desfășoară permanent la nivelul anilor de studii și facultăților.

La acestea ar mai trebui adăugate competența și pasiunea cu care este ea îndrumată. Vicepreședintele consiliului pe institut, studentul Lucian Moga de la Facultatea de electromecanică minieră, este nu numai un organizator priceput, și entuziast, ci și un talentat artist amator. Poate fi văzut atît pe scenă, interpretînd un rol sau altul, cît și în mijlocul colegilor, dornic să le afle preocupările, pasiunile, să descopere noi talente.

— La fiecare început de an — ne declară el — efectuăm o amplă selecție în rîndul studenților pentru a ne reîmprospăta forțele. Numai așa putem menține o formație de tradiție. Actualul ansamblu folcloric nu mai păstrează decît trei din membrii formației care a concurat la ediția a 8-a a festivalului. Ceilalți — peste 50 — sînt noi, recrutați dintre studenții abia intrați în institut...

Afișe care anunță spectacole ale studenților din Petroșani întîlnești frecvent în localitățile județului. Ansamblul, brigada de agitație și orchestra de muzică ușoară au evoluat la Uricani, Lonea, Hunedoara, Gurzărza, Orăștie, Deva, aflîndu-se într-o permanentă confruntare cu exigențele publicului. Interpreții creației populare nu se mulțumesc doar să dea viață unor obiceiuri străvechi, ci participă ei înșiși la depistarea și valorificarea tezaurului folcloric. „Nunta momîrlănească", pe care au prezentat-o la trecuta ediție a festivalului, a fost culeasă dintr-o zonă învecinată. Pentru punerea în scenă a „Popelnicului" s-au deplasat la Dîncu Mare, lîngă Orăștie, pentru a cunoaște obiceiul la sursă. Un real ajutor au primit din partea tînărului maestru coregraf Vasile Chevereșan, a profesorilor Gheorghe Popa și Ion Mircea, sub îndrumarea cărora au reînviat această originală datină de primăvară.

Despre creatorii filmului „Fiii soarelui" se pot spune cuvinte similare. Iuliu Krausz, Vladimir Bogoiu și Isabela Georgescu au realizat într-un timp scurt o peliculă fermecătoare, inspirată dintr-un mediu la fel de fermecător și apropiat: lupta minerilor cu necunoscutul, primejdiile care-i pîndesc, bărbăția, curajul cu care înfruntă și biruie dificultățile. Un subiect generos, interpretat cu măiestrie de către studenți în abatajele minelor Lonea și Vulcan. Filmul s-a impus atît prin ineditul temei, cît și prin ținuta sa artistică, fiind reținut deja pentru o selecție internațională ce are loc în aceste zile la Belgrad.

— Municipiul nostru — mi se destăinuia Aurel Stanciu, din anul al V-lea — nu dispune de prea puternice forțe culturale, cum au alte orașe din țară. Asta ne obligă să punem multă rîvnă în tot ce întreprindem, să ne întrecem pe noi înșine, să țintim mereu mai sus...

Intențiile studenților petroșăneni sînt mari. După cum ne mărturisea Lucian Moga, înainte de toate, doresc să-și intensifice prezența în viața cultural-artistică a municipiului, să-și întărească și pe acest plan colaborarea cu minerii. Și-au programat deja un turneu prin localitățile Văii Jiului și ale județului, iar concomitent vor pregăti un spectacol omagial dedicat celei de-a 30-a aniversări a eliberării patriei și Congresului al XI-lea al P.C.R. De asemenea, și-au propus înființarea într-un timp cît mai scurt, a unui ansamblu coral.

Viitorii ingineri mineri se dovedesc a fi nu numai destoinici căutători ai comorilor din adîncuri, ci și talentați mesageri ai artei. Este — să recunoaștem — o performanță demnă de invidiat.

ALEX. BĂLGRĂDEAN

Un frumos obicei de primăvară de pe meleagurile hunedorene — Popelnicul — în interpretarea studenților din Petroșani.

note

VASILE POPESCU:

MORALA ȘI CUNOAȘTEREA ȘTIINȚIFICĂ

Abordarea problematicii morale constituie unul dintre cele mai mari domenii de investigații ale cunoașterii științifice. Un domeniu atît de mare încît asocierea moralei cu sociologia poate fi considerată de către unii aproape insolită. În cadrul unor lucrări de poziție competente pe această linie, ne-am adresat în legătură cu noua carte a filosofului Vasile Popescu, apărută în Editura Academiei, „Morala și cunoașterea științifică", profesorului univ. dr. docent Al. Tănase.

— Există, fără îndoială, ne spune prof. univ. Al. Tănase, o obiectivitate a faptelor morale și deci posibilitatea de a le studia cu ajutorul unor metode și procedee obiective. Lucrarea „Morala și cunoașterea științifică" oferă argumente convingătoare în favoarea acestei idei, demonstrînd că zona moralității nu este și nici nu poate fi incompatibilă cu investigarea științifică, cu aplicarea unor procedee de cuantificare și de măsurare obiectivă a atitudinilor, conduitelor, dar și a valorilor etice.

Efortul principal al tînărului autor este îndreptat spre înnoirea cunoașterii filosofice a etosului cu ajutorul mijloacelor proprii științei și tinde spre o sinteză superioară a celor două tipuri de cunoaștere: **cunoașterea etică** va putea deveni, astfel, o cunoaștere sintetică, în același timp filosofică și științifică. În acest sens, fără a nega specificitatea fenomenelor morale, Vasile Popescu militează pentru o fundamentare metodologică superioară a cunoașterii acestora, pentru elaborarea unor instrumente riguroase în cercetarea și cunoașterea adecvată a faptelor și valorilor.

— Care sînt ideile și tezele esențiale formulate în noua lucrare a lui Vasile Popescu?

— În sfera strictă de interes a temei abordate lucrarea susține valoarea folosirii unor metode de rigoare științifică în studiul etosului în spiritul dialecticii raportului calitate-cantitate, exprimat încă de Hegel în teoria măsurii, precum și o strategie atotcuprinzătoare a progresului multilateral al personalității, adecvarea mijloacelor de investigație. Nu este discutată doar o conștiință morală ideală, proiectată în viitor sau cazuri-limită a unor conduite posibile, ci conștiința morală în structurile și funcționalitatea sa reală.

— Ce importanță are lucrarea aceasta în dezvoltarea conștiinței morale a societății noastre?

— Ideile prezentate se dovedesc a fi de o deosebită însemnătate în etapa actuală de dezvoltare a societății noastre, cînd problemele educației morale sînt puse pe primul plan. Dar o educație morală eficientă nu se poate realiza — și aceasta se arată cu intemeiere în lucrare — fără analiza riguroasă a ceea ce există și a particularităților viitorului spre care tindem.

Cartea lui Vasile Popescu constituie o invitație la cunoașterea morală autentică, individuală și colectivă, dar fără păreri preconcepute, iluzii și mistificări.

H. LEREA

POPAS LA UN „SFAT AL OMENIEI"

(Urmare din pag. 1)

s-au obișnuit să treacă și pentru o consultație, un ajutor, iar noi, organizația U.T.C., ne străduim, pe cît ne stă în putere, să găsim o soluție pentru fiecare din aceste cereri. Azi s-a întîmplat și în cazul unei tinere a cărei poveste vreau s-o relatez mai amplu, deoarece ea dezvăluie semnificații care îndeamnă la meditație. În jurul datei de 20 martie, Viorica Tiponuț, o tînără de 20 de ani, se prezintă la „Sfatul omeniei" și ne roagă cu lacrimi în ochi s-o ajutăm; deși a bătut la multe uși, de mai bine de două luni n-a reușit să-și găsească un loc de muncă. Pe scurt, situația s-ar rezuma astfel: la 1 iulie 1972, tînăra a fost angajată la Întreprinderea de prefabricate din beton ca muncitoare necalificată, trecînd apoi pe un post de laborantă, fiind locuri vacante (nu era singurul caz). Dornică să învețe carte, în toamna lui 1973 a primit, cu greu, avizul unității pentru a urma liceul seral. După trecerea unor diferențe dificile, specifice claselor a IX-a și a X-a, a fost înscrisă în clasa a XI-a serală. Pentru a reuși să urmeze cursurile lucra și cîte trei săptămîni la rînd într-un schimb. Am subliniat acest fapt, spre a ilustra dorința ei de studiu, de afirmare. În ianuarie 1974 primește preaviz, ca urmare a reașezării posturilor din schema întreprinderii. Acum se complică lucrurile. Tînăra solicită angajarea pe post de muncitoare necalificată; o îndemna dragostea și respectul față de muncă, voința de a-și duce mai departe studiile. Cererea îi este respinsă, recomandîndu-i-se Întreprinderea „Înfrățirea", unde era nevoie de cadre pentru a se califica în meseria de vopsitori industriali.

La „Înfrățirea", însă, în urma examenului medical, nu este admisă. Revine la „prefabricate", cu o nouă cerere de muncitoare necalificată. Nici nu se stă de vorbă cu ea. După altă săptămînă pierdută la poarta Fabricii de încălțăminte „Solidaritatea", Viorica Tiponuț cere sprijinul nostru. Ne-am întrebat atunci, de unde atîta lipsă de recepticitate, atîta nepăsare față de dorința unui tînăr de a trăi și munci cinstit? — atitudine venită tocmai din partea întreprinderii unde lucrase deja un an și jumătate, timp în care se achitase conștiincios de sarcinile de producție. Invariabila replică: „Nu avem locuri" — cade; din cercetările noastre, din actele aflate la serviciul personal al unității reiese limpede că în tot acest timp s-au făcut angajări de muncitori necalificați. Recunoscută sau nu, adevărata cauză este alta: conducerii întreprinderii nu i-a plăcut faptul că un tînăr, pentru a-și păstra dreptul de muncă, bate la multe uși, solicită sprijinul unor foruri la diverse nivele. Astfel, dorinței de muncă i s-a pus rapid eticheta de „reclamagiu".

„Sfatul omeniei" a ajutat-o pe Viorica Tiponuț; ea lucrează, de la 20 martie, la Întreprinderea „Drum nou", continuîndu-și, în paralel, studiile liceale. Întrebarea care se pune este, însă, următoarea: în timp ce organizația U.T.C., alte foruri depun eforturi pentru apropierea de muncă a tinerilor încă neobișnuiți cu un astfel de mod de viață, în baza cărei legi conducerile unor întreprinderi — în cazul de față cea de Prefabricate — își permit, prin gesturi amintind de ambiții personale, să îndepărteze de la muncă tinerii? Părerea noastră este că această întrebare trebuie să stea mai mult în atenția întreprinderilor, datoria noastră comună, reciprocă, fiind aceea de a colabora.

ACTIVUL OBȘTESC

(Urmare din pag. 1)

vitate, procesele verbale ale ședințelor de birou, ale plenarelor comitetului, informările prezentate cu acest prilej. Surpriza pînă la tot pasul. În timp ce din rîndul membrilor biroului doar cîțiva au responsabilități — stabilite prin programul de activitate — în materialul plenarei din luna ianuarie (care a analizat modul cum se îndeplinesc hotărîrile organelor superioare și cele proprii) poate fi citit următorul pasaj: „la nivelul biroului orășenesc în majoritatea cazurilor se promovează un stil de muncă colectiv, sînt repartizate sarcini concrete..." Cum și cît e adevăr în toate astea? Pornim și discutăm cu membrii biroului.

Ioan Blaga: „Bănuiesc că Faina, Tomescu, State (membri ai biroului — n.a.) pot colabora mai bine cu tovarășul prim secretar. Nu știu de ce, dar în mine nu au încredere. Mai demult, într-o ședință de birou, s-a spus că „trebuie să ne străduim să-l integrăm și pe tovarășul Blaga în colectivul omogen al biroului nostru", dar socotesc că metoda de atragere constă tocmai în a mi se repartiza pentru îndeplinire unele sarcini concrete".

Mariana Kerestely: „Dacă mi se spunea concret ce trebuie să fac, făceam. De exemplu, organizam — în școala unde învăț — acțiuni în cadrul ciclului „Să trăim și să muncim în chip comunist", ciclu pe care spuneți că l-ați văzut trecut în programul biroului".

Emil Tibolea: „Eu pot să vă arăt pe acest program de activitate al biroului, program pe care eu, din păcate, nu-l am, sarcinile pe care le-aș fi putut îndeplini". Și mi-a arătat, într-adevăr, șase probleme.

Adăugînd numai „ofertele" celor trei membri ai biroului și aveți o imagine mai clară a ceea ce s-ar fi putut realiza din programul trimestrial. Pentru că, de fapt, tocmai cele ce încă stau sub semnul întrebării le puteau realiza cei trei.

Am extins ancheta purtînd discuții cu membri ai consiliilor și comisiilor, cu factori de colaborare:

Nicolae Oancea, directorul casei de cultură: „De cînd tovarășa Drăgan lipsește, colaborarea nu se mai realizează. O soluție există: avem un instructor utecist, care ar fi putut fi cooptat în comisia de propagandă și cultură a comitetului orășenesc U.T.C. În acest fel s-ar realiza o legătură mai strînsă între casa de cultură și comitetul orășenesc".

Ioan Ciupea, directorul muzeului orășenesc, vicepreședinte al comisiei de propagandă și cultură: „Eu am ajutat cînd am fost solicitat: am prezentat expuneri în organizații pe diferite teme, înmînări fesuve de carnete etc. De cînd este plecată tovarășa Drăgan n-a mai fost cine să ne îndrume. Dacă mă chema și mi se spunea ce trebuie să fac într-o asemenea situație, nu refuzam. Acum chiar dacă în program se menționează „răspunde comisia de propagandă" de fapt n-ai pe cine să tragi la răspundere. Oricum, părerea mea este că la realizarea acțiunilor trebuie atrași mai mulți tineri din activul obștesc, pentru că și înainte nu acționam deci: 2—3 din toată comisia".

Problema atragerii activului obștesc la realizarea sarcinilor nu este nouă. O găsim prezentă și în materialul plenarei din ianuarie, unde se precizează că în activitatea consiliilor și comisiilor un număr mare de membri sînt „doar cu numele, unele studii rămîn neefectuate, doar propuneri în notele de probleme". Deci fenomenul era sesizat. Dar, spre totala surprindere, nu s-a luat nici o măsură. Dimpotrivă, la comisia de propagandă, nici măcar notele de probleme trimestriale nu s-au întocmit. Și aceasta pentru că lipsea un activist salariat.

„Sînt strîmtorat de timp — îmi declara primul secretar — recunosc că de multe ori îmi pierd timpul pentru rezolvarea unor lucruri mărunte, scăpîndu-mi din atenție altele de importanță mai mare... Dar — revine la ideea centrală — dacă aș fi pus și activul obștesc la treabă...

Din numeroase discuții purtate în organizațiile U.T.C. din Făgăraș ne-am convins că activul obștesc poate și vrea să facă multe. Amintim totuși — cu toate că aceste lucruri se cunosc — că o împărțire echitabilă, eșalonată în timp a sarcinilor pe fiecare membru al unui organ, urmată de o analiză atentă a modului cum fiecare și-a rezolvat-o, este metoda care dă rezultatele cele mai bune. De acest lucru, însuși Comitetul orășenesc Făgăraș al U.T.C. s-a convins o dată. Atragerea activului obștesc la îndeplinirea sarcinilor pe care și le propune comitetul orășenesc trebuie să fie însă un stil de muncă permanent, și nu întîmplător, sau ocazional.

pentru timpul dumneavoastră liber

cinema

MARȚI, 7 MAI 1974

LADY CAROLINE: Patria (orele 9,30; 12,15; 15; 17,45; 20,30).

FRAȚII JDERI: Modern (orele 9; 12; 16; 19); Melodia (orele 9; 11,45; 14,30; 17,15; 20); Excelsior (orele 9; 12,30; 16; 19,30).

AFACEREA „PRINȚUL NEGRU": Central (orele 9,15; 11,30; 13,45; 16; 18,15; 20,30).

BANI DE BUZUNAR: București (orele 9; 11,15; 13,30; 16,30; 18,45; 21).

LUMINILE ORAȘULUI: Scala (orele 9,15; 11,30; 13,45; 16,15; 18,45; 21); Capitol (orele 9; 11; 13; 15; 17; 19; 21); Favorit (orele 9,15; 11,30; 13,45; 16; 18,15; 20,30).

CAT BALLOU: Luceafărul (orele 9; 11,15; 13,30; 16; 18,30; 20,45); Festival (orele 9; 11,15; 13,30; 16; 18,30; 20,45).

OMUL DIN ÎNALTA SOCIETATE: Griviță (orele 9; 11,15; 13,30; 16; 18,15; 20,30).

PĂCALA: Floreasca (orele 10; 15,30; 19); Victoria (orele 9; 12,30; 16; 19,30).

ASEDIUL: Lumina (orele 9; 11,15; 13,30; 16; 18,30; 20,45).

VALEA PRAFULUI DE PUȘCĂ: Gloria (orele 9; 11,15; 13,30; 16; 18,15; 20,30); Volga (orele 9; 11,15; 13,30; 15,45; 18; 20,15); Flamura (orele 9; 11,30; 13,15; 16; 18,15; 20,30).

NAICĂ, NAICĂ ȘI VEVERIȚA; NAICĂ PLEACĂ LA BUCUREȘTI; NAICĂ ȘI BARZA: Doina (orele 9,45; 11,15).

LA PATRU PAȘI DE INFINIT: Doina (orele 12,45; 15,30; 18; 20,15).

CE DRUM SĂ ALEGI: Aurora (orele 9; 11,15; 13,30; 15,45; 18; 20,15); Buzești (orele 9; 11,15; 13,30; 16; 18,15; 20,30).

UN COMISAR ACUZĂ: Dacia (orele 9; 11,15; 13,30; 16; 18,15; 20,30); Lira (orele 15,30; 18; 20,15).

CIDUL: Bucegi (orele 15,30; 19); Giulești (orele 9,30; 16; 19,30).

TREI SCRISORI SECRETE: Flacăra (orele 9; 11,15; 13,30; 15,45; 18; 20,15).

PORȚILE ALBASTRE ALE ORAȘULUI: Unirea (orele 15,45; 18; 20,15).

RIO LOBO: Arta (orele 15,30; 18; 20,15); Mușilor (orele 9; 11,15; 13,30; 15,45; 18; 20,15).

SECRETUL LUI BUDDHA: Drumul Sării (orele 15,30; 18; 20,15).

ACEA PISICĂ BLESTEMATĂ: Ferentari (orele 15,30; 18; 20,15).

ADIO ARME!: Popular (orele 15,30; 19).

SALUT ȘI ADIO: Rahova (orele 16; 18; 20).

CÎNTECUL NORVEGIEI: Cosmos (orele 15,30; 19).

SAMBIZANGA: Munca (orele 16; 18).

ȚARUL IVAN ÎȘI SCHIMBĂ PROFESIA: Munca (ora 20).

MARELE MAESTRU: Progresul (orele 15,30; 18; 20,15).

ANTONIO ȘI CLEOPATRA: Cotroceni (orele 13,45; 16,45; 19,30).

AURUL NEGRU DIN OKLAHOMA: Pacea (orele 15,30; 18; 20,15).

MAI TARE DECÎT MOARTEA: Vitan (orele 15,30; 18; 20,15).

CEA MAI FRUMOASĂ SEARĂ DIN VIAȚA MEA: Viitorul (orele 15,30; 18).

HOȚUL DE PIERSICI: Viitorul (ora 20).

BĂRBAȚI FĂRĂ OCUPAȚIE: Crîngași (ora 16).

FLUTURII SÎNT LIBERI: Crîngași (ora 18).

JANDARMUL LA PLIMBARE: Înfrățirea (orele 15,30; 18; 20,15).

CONFLICT CONJUGAL (ora 14,30); DRUMUL DESTINULUI (orele 16,30; 18,45); TINEREȚEA LUI LINCOLN (ora 20,45), rulează la Cinemateca „Union".

radio

PROGRAMUL III

9,00 Știri. 9,05 Incognito — program de varietăți muzicale. 9,55 Melodia zilei: „ȘTIU UN NUME MINUNAT" de A. Gheoveanu. 10,00 Femina-club. 11,00 Profil pe portativ — Mihail Arnăutu. 11,30 Pentru prietenii magnetofonului — muzică corală. 12,00 Știri. 12,05 Muzică simfonică. 12,55 Melodia zilei. 13,00 Închiderea emisiunii. 17,00 Știrile după-amiezii. 17,05 Alo, Radio! — muzică ușoară la cerere. 17,50 Frumoasă-i țara mea — cîntece. 18,00 Șapte zile, șapte arte. Teatru. 18,10 Muzică din opere. 18,55 Melodia zilei. 19,00 În direct... de la Șantierul Național al Tineretului Valea Mostiștei. 19,30 Știri. 19,35 Casa de discuri R.C.A. 20,00 Biografia unei capodopere. Trilogia lui B. St. Delavrancea. 21,00 Concert de muzică populară. 22,00 Radiojurnal. Buletin meteorologic. Sport. 22,30 Melodia zilei. 22,35 Muzică ușoară. 23,15 Poetica. Marin Sorescu. 23,20 Jazz-ul pentru toți. 23,55—24,00 Ultimele știri.

teatre

Opera Română: DON CARLOS — ora 19; Teatrul de Operetă: OKLAHOMA — ora 19,30; Teatrul Național (Sala Mare): UN FLUTURE PE LAMPĂ — ora 19,30, (Sala Mică): CUI I-E FRICĂ DE VIRGINIA WOOLF? — ora 19,30; Teatrul „Lucia Sturdza Bulandra" (Schitu Măgureanu): CHITIMIA — ora 19,30; (Sala Studio): LOZUL CEL MIC — ora 19,30; Teatrul din Bacău (la Teatrul „C. I. Nottara" — Sala Magheru): INTRIGĂ ȘI IUBIRE — orele 17 și 20; Teatrul Mic: SUBIECTUL ERA TRANDAFIRII — ora 19,30; Teatrul Giulești: COMEDIE CU OLTENI — ora 19,30; Teatrul „Ion Vasilescu": SICILIANA — ora 19,30; Teatrul „C. Tănase" (Sala Victoria): CROAPA — ora 19,30; Teatrul „Țăndărică" (Sala Victoria): POVESTEA TIMPULUI PIERDUT — ora 17; (Sala Academia): PUNGUȚA CU DOI BANI — ora 17; Teatrul „Ion Creangă" — PINOCCHIO — ora 16; Circul Globus: ÎNTÎLNIRE LA CIRC — ora 19,30.

tv

MARȚI, 7 MAI 1974

PROGRAMUL 1

Telescoală. 9,00 Matematică (consultații pentru elevii clasei a VIII-a). 9,20 Geografie (clasa a V-a): Acțiunea omului asupra naturii (Televiziune școlară integrată). 9,30 Extemporal la limba română. 10,00 Curs de limbă germană. Lecția 91. 10,30 Curs de limbă franceză. Lecția 91. 11,00 Film pentru tineret: „Cîinele sălbatic Dingo". 16,00 Curs de limbă rusă. Lecția 90. 16,30—17,00 Curs de limbă engleză. Lecția 89. 17,30 Telex. 17,35 Vîrstele peliculei — magazin de cultură cinematografică. 18,20 Legile țării — legile noastre. 18,40 Lecții TV pentru lucrătorii din agricultură. 19,25 1001 de seri: „Calimero". 19,30 Telejurnal. 20,00 Revista economică TV. 20,20 Seară de teatru: „Petru Rareș" de Horia Lovinescu. Adaptare și regie TV: Sorana Coroamă. Spectacol realizat în colaborare cu Teatrul Național „Vasile Alecsandri" din Iași. În rolul titular: Teofil Vilcu. 22,15 24 de ore.

PROGRAMUL 2

20,00 Film serial: „Jule, Julia, Juliana". Episodul IV. 20,40 Desene animate. 20,45 Muzică ușoară cu Angela Stoenescu și Nicolae Nițescu. 21,00 Telex. 21,05 Prim plan: Uzina și oamenii ei. 21,30 Roman foileton: „Educație sentimentală". Episodul III.

Tovarășul Nicolae Ceaușescu a primit un grup de profesori și studenți ecuadorieni

(Urmare din pag. I)

studios din Ecuador, în interesul unei mai bune cunoașteri, al apropierii dintre popoarele noastre".

Luînd cuvîntul, prof. Guerrero Fausto a spus : Dorim să vă adresăm, domnule președinte, mulțumirile noastre profunde pentru posibilitatea pe care ne-ați oferit-o de a vizita România, de a ne întîlni cu dumneavoastră și de a vă exprima cu acest prilej salutul nostru frățesc.

Am vrea ca înainte de a părăsi această țară, acest popor prieten, să mulțumim, prin intermediul dumneavoastră, întregii națiuni române pentru ocazia de a cunoaște succesele și experiența sa care ne-au fost împărtășite în mod tovărășesc, în tot timpul vizitei.

Nouă ne este clar că amabilitatea deosebită cu care am fost înconjurați constituie un omagiu adus poporului ecuadorian și ne revine îndatorirea de a ne exprima gratitudinea pentru aceasta prin activitatea noastră închinată luptei pentru progresul patriei, pentru formarea tinerei generații, în special a tineretului universitar.

Domnule președinte, aici, în România, noi ne-am putut convinge în mod concret, de felul cum un popor unit construiește o țară, o societate multilateral dezvoltată. Aceasta reprezintă, fără îndoială, pentru noi toți un exemplu, un imbold, în lupta pentru realizarea idealurilor noastre. Iată de ce, a cunoaște popoarele frățești — și pe această bază să găsim soluțiile cele mai adecvate pentru situația noastră — constituie pentru noi, îndeosebi pentru tineretul universitar, o sarcină de onoare.

Noi dorim să se stabilească relații și mai strînse între popoarele noastre și sperăm ca în domeniul universitar să se ajungă, într-un viitor apropiat, la semnarea unui acord cultural, ceea ce va oferi posibilitatea unor schimburi și mai intense la nivel studențesc, un contact mai intens între institutele politehnice și universitare din țările noastre, și, de asemenea, ca foarte mulți compatrioți ecuadorieni, care studiază în țara dumneavoastră, să poată contribui apoi ca specialiști, cu o temeinică pregătire primită în țara dumneavoastră, la propășirea poporului ecuadorian.

Despărțindu-ne de dumneavoastră, domnule președinte, dorim să subliniem că vizita noastră a constituit o valoroasă experiență, un puternic stimulent pentru preocupările noastre de a ridica nivelul cultural și științific al tineretului ecuadorian, pentru lupta noastră de consolidare a independenței naționale.

În numele studenților ecuadoriene, Washington Arevalo a reînnoit mulțumirile exprimate întregului popor român de decanul Facultății de economie din Quito și a adresat invitația ca un grup de studenți români să viziteze la rîndul său Republica Ecuador.

Zilele neuitate pe care le-am petrecut în țara dumneavoastră — a spus el în continuare — le vom evoca cu multă plăcere la reîntoarcerea în patrie, în special în cadrul universității, organizînd o „săptămînă românească" la Facultatea de științe economice.

Foarte mulți tovarăși, nu numai din cadrul universității, dar și din afara acesteia, doresc să aibă privilegiul de a cunoaște cîte ceva despre România — și aceasta va fi o sarcină de onoare pentru noi. Ne-am propus, de altfel, să creăm Centrul ecuadoriano-român, care va avea ca obiectiv fundamental acela de a fi mesagerul prieteniei frățești și dragostei pe care le nutrește poporul român față de poporul ecuadorian.

Subliniind însemnătatea deosebită a vizitei președintelui Nicolae Ceaușescu în Republica Ecuador, studentul Rodrigo Albuja a relevat : Vizita excelenței voastre a lăsat amintiri de neșters nu numai în rîndul studențimii, ci și în rîndul poporului, al maselor largi din Ecuador. În acest context el a subliniat cu satisfacție că membrii grupului de studenți se numără printre cei ce învață în aula care în semn de omagiu adus personalității șefului statului român, a primit numele Nicolae Ceaușescu, cu prilejul vizitei sale la Universitatea din Quito.

După ce a adresat călduroase mulțumiri pentru cinstea ce li s-a făcut de a fi primiți de președintele Nicolae Ceaușescu, Rodrigo Albuja a spus : Noi purtăm o emblemă și considerăm aceasta ca o mare onoare. Permiteți-mi, domnule președinte, să-mi scot această emblemă a mea și s-o prind pe pieptul dumneavoastră, ca simbol al fraternității și al identității de interese care, în ciuda distanței geografice, unesc poporul ecuadorian și poporul român.

În încheierea întîlnirii, a luat cuvîntul tovarășul Nicolae Ceaușescu, alocațiunea sa fiind urmărită cu deosebit interes de oaspeți.

Întrevederea a decurs într-o atmosferă de caldă prietenie.

Cuvîntarea tovarășului NICOLAE CEAUȘESCU

(Urmare din pag. I)

al bunăstării și fericirii întregului popor. Desigur, aceste preocupări nu pot decît să ne bucure și, așa cum am spus și la Quito, ele creează condiții pentru o strînsă colaborare între România și Ecuador. România acordă o mare atenție afirmării acestor principii în relațiile internaționale.

Desigur, ne preocupăm ca în viața poporului român principiile socialiste să se afirme cît mai puternic, ca tot ceea ce facem să servească intereselor întregii națiuni, să asigure creșterea continuă a bunăstării sale, atît materiale cît și spirituale.

Ceea ce realizăm noi în România este rezultatul eforturilor întregului popor. Am pornit de la un nivel de dezvoltare destul de scăzut. Mai avem încă mult de făcut pentru a realiza societatea socialistă multilateral dezvoltată, care să asigure din plin soluționarea tuturor problemelor. Dar ceea ce am realizat demonstrează că atunci cînd un popor este stăpîn pe destinele sale, poate rezolva orice problemă ; că atunci cînd un popor este hotărît să trăiască liber, să lichideze asuprirea de orice fel, poate realiza acest lucru. Desigur, este nevoie de solidaritatea și unitatea tuturor forțelor progresiste din fiecare țară și, — dacă vă reamintiți, — de aceasta am vorbit și la Quito, precum și în alte țări ale Americii Latine. Aceasta este experiența poporului român care, tocmai datorită faptului că a acționat în strînsă unitate, a reușit să realizeze asemenea rezultate pe calea dezvoltării sale economico-sociale. Este, de asemenea, nevoie de o colaborare strînsă între toate națiunile, între toate forțele care doresc o dezvoltare economico-socială independentă, care vor să fie lichidată vechea politică de asuprire și exploatare, de inegalitate.

Ne bucură faptul că în America Latină — în ciuda celor întîmplate în Chile — forțele progresiste continuă să se consolideze, demonstrînd că unele insuccese, cum au fost cele din Chile nu pot opri avîntul luptei de eliberare, al luptei forțelor care se pronunță pentru progres social ; dimpotrivă, citeodată, anumite insuccese duc la unirea mai puternică și la impulsionarea luptei, pentru a evita asemenea evenimente.

Noi sîntem convinși că și în Chile forțele progresiste vor reuși să-și reîntărească poziția și să asigure poporului chilian o dezvoltare nouă. Oricum, avem convingerea că popoarele Americii Latine și poporul ecuadorian vor înregistra noi succese pe calea dezvoltării economico-sociale independente, a făuririi unei vieți libere și independente.

Apreciem că și dezvoltarea colaborării pe linia universității, a tineretului și studenților constituie o parte importantă a dezvoltării solidarității forțelor progresiste, antiimperialiste de pretutindeni. Pornim de la faptul că tineretul are de jucat un rol important în dezvoltarea fiecărei națiuni, în făurirea unei lumi mai drepte și mai bune.

Iată de ce nu pot decît să salut dorința pe care ați manifestat-o — și pe care au împărtășit-o și profesorii și studenții români — de a pune bazele unei colaborări mai strînse.

Aș dori, de asemenea, să salut inițiativa de a constitui un centru ecuadorian-român și sper că și studenții români vor face același lucru, aceasta reprezentînd un început pentru constituirea unei organizații sau a unor asociații româno-ecuadoriene — atît în România cît și în Ecuador — pentru a acționa și pe această cale în vederea dezvoltării relațiilor de colaborare dintre popoarele noastre.

Cu aceste gînduri doresc, încă odată, să vă adresez dumneavoastră — și prin dumneavoastră, tuturor profesorilor și studenților, întregului popor ecuadorian prieten — succese tot mai mari în toate domeniile de activitate, pe calea unirii forțelor progresiste din Ecuador pentru noi transformări economico-sociale, pentru consolidarea și întărirea Ecuadorului, pentru o viață liberă și fericită întregului popor ecuadorian, pentru dezvoltarea continuă a prieteniei și colaborării între popoarele noastre.

Vă doresc succes și multă sănătate ! (Aplauze puternice, îndelungate).

Mesaje de felicitare adresate președintelui României, NICOLAE CEAUȘESCU

Președintelui Republicii Socialiste România
NICOLAE CEAUȘESCU

București

În numele Asociației Franța-România, vă rog să primiți respectuoasele noastre felicitări, cu ocazia alegerii dumneavoastră la Președinția Republicii.

Cu ferventă fidelitate pentru prietenia franco-română,

PIERRE PARAF
Președintele Asociației Franța-România

Excelenței Sale NICOLAE CEAUȘESCU
Președintele Republicii Socialiste România

Stimate domnule președinte,

Abia reîntors dintr-o lungă călătorie, mă grăbesc să vă felicit călduros cu ocazia alegerii dumneavoastră în cea mai înaltă funcție a țării.

Sîntem siguri că îndrumarea continuă a țării de către dumneavoastră va întări pe mai departe poporul dumneavoastră și va îmbunătăți continuu nivelul său de trai.

Vă exprimăm speranța și dorința noastră ca providența să vă mențină, astfel încît să puteți continua, încă mulți ani, activitatea dumneavoastră pozitivă. În ceea ce ne privește, noi vom continua să depunem eforturi pentru a obține clauza națiunii celei mai favorizate pentru exporturile țării dumneavoastră pe piața americană.

Al dumneavoastră respectuos,
LEON RUBIN
Președintele Corporației Atlanta

TELEGRAME

Tovarășului NICOLAE CEAUȘESCU
Secretar general al P.C.R.
Președintele Republicii Socialiste România

Delegații participanți la Seminarul internațional Nkrumah, organizat cu prilejul comemorării a doi ani de la moartea sa, mulțumesc guvernului și poporului României pentru ospitalitatea acordată fostului președinte Nkrumah, înaintea morții sale.

Cu salutări frățești,
HANSEN
Președintele Comisiei de organizare

Tovarășul **MANEA MĂNESCU**, prim-ministru al Guvernului Republicii Socialiste România, a primit din partea domnului **LEO TINDEMANS**, prim-ministru al Belgiei, următoarea telegramă :

Numirea dv. în funcția de prim-ministru al Belgiei îmi oferă plăcutul prilej să vă adresez calde felicitări și cele mai bune urări de succes în înalta dv. misiune.

Îmi exprim convingerea că bunele relații româno-belgiene vor continua să se dezvolte în interesul țărilor noastre și al cooperării internaționale.

• PREȘEDINTELE Marii Adunări Naționale a Republicii Socialiste România, Miron Constantinescu, a adresat o telegramă de felicitare președintelui Adunării Legislative a Republicii Costa Rica, Alfonso Carro Zuniga, cu prilejul alegerii sale în această funcție.

HOTĂRÎREA
Secretariatului C. C. al P. C. R. cu privire la îmbunătățirea activității presei și la raționalizarea consumului de hîrtie

Recent, Secretariatul C.C. al P.C.R. a analizat structura presei din țara noastră, îmbunătățirea activității publicațiilor centrale și locale, raționalizarea consumului de hîrtie destinat acestora.

S-a apreciat și cu acest prilej contribuția pe care presa o aduce la transpunerea în viață a politicii generale a Partidului Comunist Român, a programului de făurire a societății socialiste multilateral dezvoltate, la afirmarea principiilor eticii și echității socialiste, a ideilor înaintate în toate domeniile vieții și activității sociale.

Analiza a pus în evidență, în același timp, existența unor neajunsuri și paralelisme în activitatea ziarelor și revistelor, a constatat înmulțirea exagerată a publicațiilor și sporirea fără temei real a numărului de pagini la unele ziare și reviste, folosirea nejustificată a unor soluții grafice costisitoare.

Numărul mare de publicații editate, sporirea dimensiunilor și tirajelor acestora au dus la un consum exagerat de hîrtie, care necesită an de an sacrificarea unor mari suprafețe din patrimoniul forestier al țării, scoaterea din circuitul industrial a unor mari cantități de masă lemnoasă, la creșterea continuă a importurilor de hîrtie.

Existența gravei penurii de hîrtie pe plan mondial, creșterea vertiginoasă a prețurilor acesteia determină astăzi, în întreaga lume, preocupări susținute pentru reducerea consumurilor și folosirea cît mai rațională a hîrtiei.

Secretariatul C.C. al P.C.R. a adoptat hotărîri corespunzătoare în vederea îmbunătățirii conținut a conținutului, pentru creșterea combativității ziarelor și revistelor și sporirea continuă a rolului presei în înfăptuirea programului ideologic al partidului. S-au stabilit măsuri privind perfecționarea structurii presei, lichidarea paralelismelor și stabilirea unui profil adecvat pentru fiecare publicație, în funcție de problematica abordată și categoriile de cititori cărora li se adresează. Totodată, Secretariatul C.C. al P.C.R. a hotărît reducerea la strictul necesar a volumului de pagini, a tirajelor, formatului și numărului de apariții la o serie de ziare și reviste, încetarea apariției unor publicații care nu se justifică, utilizarea cu eficiență sporită a mijloacelor materiale și financiare puse la dispoziția presei, precum și a cadrelor din redacții.

În acest sens, s-a hotărît ca ziarul „Scînteia" să treacă la 6 apariții pe săptămînă în loc de 7, reducîndu-și, totodată, și numărul de pagini ; să își reducă, de asemenea, numărul de pagini ziarele „România liberă" și „Scînteia tineretului" ; cotidienele „Munca" și „Satul socialist" să apară în viitor ca publicații săptămînale.

În ce privește presa locală, vor continua să apară gazete cotidiene într-un număr de 8 județe ; în celelalte județe gazetele cotidiene vor deveni săptămînale ; atît cotidienele cît și gazetele săptămînale județene vor apare cu un număr de pagini redus și în format mic.

În cadrul măsurilor de stabilire a unei mai bune profilări a fiecărei publicații s-a hotărît ca revista „Contemporanul" — organ al Consiliului Culturii și Educației Socialiste — să devină revistă politică, al cărei obiectiv principal este de a milita pentru propagarea în masă a marxism-leninismului, a concepției materialist-dialectice a partidului nostru despre viață și societate ; săptămînalul „Flacăra" va deveni revistă ilustrată a Frontului Unității Socialiste de prezentare a realizărilor României socialiste în edificarea noii societăți, în toate domeniile de promovare a noului în activitatea economică, de stimulare a introducerii cuceririlor științei și tehnicii în producție ; „Magazin" va fi revistă a Frontului Unității Socialiste de răspîndire a cunoștințelor științifice în rîndul maselor.

Se vor lua măsuri pentru anularea abonamentelor la ziare, reviste și alte publicații plătite din fondurile organelor și organizațiilor de partid, de stat și obștești, ale întreprinderilor și instituțiilor. În viitor, exceptînd cazurile strict necesare care se vor stabili în mod concret, se va interzice efectuarea de abonamente din fondurile statului, iar stabilirea tirajului fiecărei publicații va fi strîns legată de solicitările efective ale cititorilor.

Secretariatul C.C. al P.C.R. își exprimă convingerea că aceste măsuri vor contribui la îndeplinirea în condiții tot mai bune a înaltelor îndatoriri ce revin presei, la sporirea eficienței sociale a întregii ei activități, la creșterea aportului tuturor ziarelor și revistelor în înfăptuirea politicii partidului și statului nostru.

CRONICA U. T. C.

În zilele de 4—5 mai a.c., s-a desfășurat la Praga sesiunea Comitetului Executiv al Uniunii Internaționale a Studenților (U.I.S.), la care a participat și o delegație a U.A.S.C.R. condusă de tovarășul Constantin Boștină, președintele Consiliului U.A.S.C.R. În continuare, delegația U.A.S.C.R. va lua parte la lucrările Congresului U.I.S. care va avea loc la Budapesta în perioada 7—15 mai a.c.

Ieri a părăsit Capitala, îndreptîndu-se spre patrie, un grup de studenți și cadre didactice de la Facultatea de economie a Universității Centrale din Quito — Ecuador, care, la invitația Consiliului U.A.S.C.R., a vizitat țara noastră între 25 aprilie — 6 mai a.c. La aeroportul internațional Otopeni grupul a fost salutat de membri ai Biroului Comitetului Executiv al Consiliului U.A.S.C.R.

sport · sport

Bucuriile fotbalului

Mulți înclină să creadă că noua distanțare a liderului poate să însemne o opțiune sigură pentru titlu. Este posibil. Dar nu sigur. Campionatul se joacă, deschis, în continuare. Doar atunci lupta pentru titlu și pentru evitarea retrogradării se poate considera încheiată cînd numărul de puncte — care depărtajează echipele aflate la cei doi poli ai clasamentului — nu mai poate fi realizat prin numărul de jocuri care au mai rămas de disputat. Cert este că terenul cel mai solid sub picioare îl are Universitatea Craiova. Mult mai puțin alunecos decît al dinamoviștilor. (S-a văzut și în meciul cu Rapid cît de grea e lupta pentru cucerirea ambelor puncte). Dacă pînă acum două-trei etape șansele gloriei totale și le disputau doar două echipe (Dinamo și Univ. Craiova), iată că, aproape pe neobservate, a apărut și o a treia candidată : F. C. Constanța. O echipă „grea" și foarte bine condusă. Poate chiar și Steagul roșu — o altă formație care știe exact ce vrea și cum își poate realiza obiectivele. Elevii lui Proca aleargă bine, combină bine, respectă disciplina de joc. Dintre acestea se vor alege și team-urile care ne vor reprezenta, în sezonul următor, în „cupele europene". Mai puțin cred în „intențiile" argeșenilor. Au devenit prea capricioși. U.T.A. nu emite pretenții, jocurile ei sînt sărbători de primăvară. De formațiile de la mijlocul clasamentului ne e cazul să ne ocupăm. Acolo e căldut și nu au nevoie nici de antinevralgice. Mai agitată și incertă e situația la subsol. În afară de unele rocade între „condamnate", nu s-a petrecut nimic deosebit. Petrolul, C.F.R. Cluj, S.C. Bacău, ca să nu mai vorbim de Poli Iași, greu vor putea părăsi locurile fatidice.

Toate aceste circumstanțe sub imperiul cărora se desfășoară campionatul fac din fiecare etapă un eveniment pentru consumatorii de fotbal. Așa se explică numărul mare de spectatori. Așa se explică interesul mereu mai aprins pentru calcule și pronosticuri. Mari sînt bucuriile fotbalului. Nivelul partidelor — ca tehnicitate, orientare tactică și profil de joc, ca spectacol — se apropie de cerințe, de posibilitățile echipelor noastre. Este un lucru îmbucurător. Cuplajul interbucureștean ne-a făcut, în acest sens, o demonstrație. Steaua și Sportul studențesc au realizat și prin răsturnările spectaculoase de situații, și prin factura superioară a jocului, un spectacol de calitate. (Se pare că steliștii au spart, în sfîrșit, gheața... De astă dată duelul între cei doi corifei ai fotbalului, Angelo Niculescu și Titi Teașcă, a fost cîștigat de ultimul. Nu-i vorbă că avea nevoie de o victorie, ca de aer...) La fel a fost și partida vedetă. Cel puțin repriza a doua a meciului Dinamo-Rapid s-a ridicat la nivelul fotbalului modern : joc în viteză, cu atacuri succesive, periculoase, construite inteligent. Minus, poate, acele pase laterale, stereotipe de care au abuzat ambele formații și care au rupt, uneori, ritmul de joc. Rezultatul final ni se pare echitabil, chit că Neagu a avut o baftă mare primind un balon cadou de la Dinu, cu toată această gafă, omul cel mai bun al dinamoviștilor. Distonează în peisajul etapei partida dintre cele două formații clujene. Un meci de week-end, o miuță în familie. O spune și scorul : 3—3 ! ? Vorba ceea — la mica înțelegere. Noi însă nu înțelegem !

Nu știu, dar ceva mă face să cred că decisive vor rămîne, atît pentru dobîndirea titlului, cît și pentru salvarea de retrogradare — totuși, punctele cucerite în deplasare ! Doar de la ele vin bucuriile și satisfacțiile !

V. CĂBULEA

COMENTARIUL ETAPEI

MERIDIAN

• TURNEUL INTERNAȚIONAL DE TENIS de la Portland a fost cîștigat de Ilie Năstase, care l-a învins în finală cu 4—6, 6—1, 6—1 pe jucătorul englez Roger Taylor.

În continuare, campionul român va evolua la turneul final al „Circuitului WCT", programat între 8 și 12 mai la Dallas (Texas). În prima partidă, la 9 mai, Ilie Năstase îl va întîlni pe Jan Kodes (Cehoslovacia).

• LUNI DUPĂ-AMIAZĂ, pe ringul patinoarului acoperit din parcul sportiv „23 August" a fost inaugurată cea de-a 3-a ediție a competiției de box „Centura de aur", la care participă pugiliști din 14 țări. La categoria „muscă", campionul european C. Gruescu a obținut o aplaudată victorie la puncte în fața turcului Arif Dogru. La aceeași categorie, Robu Niță a trecut să se întrebuințeze serios pentru a dispune la puncte de Batabajar (R. P. Mongolă). Alte rezultate înregistrate : cat. Semimuscă : Cosma Remus (R) b.p. Bayram Karasahin (Turcia) ; cat. Muscă : I. Faredin (R) b. ab. 3 pe Atanasov (Bulgaria) ; Gertenbach (R.D.G.) b.p. Dinu Teodor (R) ; Bugurajav (R. P. Mongolă) b. ko 1 pe Akbar (Irak) ; St. Băiatu (R) b.p. Toma Mihai (R) ; cat. ușoară : P. Dobrescu (R) b. ab. 2 Virgil Sîrbu (R) ; C. Hoduț (R) b. ab. 1 pe Farshit Entegamai (Iran).

★

Aseară, în cea de-a doua reunione a competiției internaționale de box „Centura de aur", care are loc în Capitală, Gabriel Pometcu (pană) a dispus prin abandon în repriza a 2-a de Batabileg (R.P. Mongolă). Un alt reprezentant al țării noastre, C. Stefanovici (pană), a cîștigat la puncte meciul cu polonezul Stanislawski. Celelalte rezultate înregistrate : pană : Fili Jaban (Iran) b. p. Palfalvi (Ungaria) ; Bakrusoris (Grecia) b. p. Camejo (Cuba) ; Ploieșteanu (R.) b. p. Butișcagă (R.) ; semimijlocie : Popa (R.) b. p. Oancea (R.) ; Cimpoieșu (R.) b. p. Fugidjiev (Bulgaria) ; Ilie Tirilă (R.) b. ko. 2 pe Ali Bahri (Iran) ; semigrea : Văran (R.) b. p. Hambusunian (Iran).

Astăzi, au loc alte două gale cu începere de la orele 15.00 și 19.30. În gala de astă-seară, campionul olimpic la cat. grea, T. Stevenson (Cuba), va primi replica lui Al. Mureșan, iar sovieticul Ev. Gorstkov îl va întîlni pe Ilie Dascălu.

publicitate · publicitate · publicitate · publicitate · publicitate · publicitate · publicitate

ANUNȚ

Grupul școlar Filipeștii de Pădure, județul Prahova, anunță :

1. Liceul mecanic înscrie candidați — băieți și fete — pentru treapta I, absolvenți a 8 clase, pentru profilele mecanic și electromecanic. **Se acordă burse la majoritatea elevilor admiși, cazare și masă la internatul școlii.**

2. Școala profesională primește înscrieri pentru specialitatea lăcătuș de mină **din absolvenții claselor a 8-a care au împlinit vîrsta de 16 ani la data absolvirii sau absolvenți a 10 clase pînă la vîrsta de 18 ani. Elevii vor beneficia de burse, uniforme școlare, cazare și masă.**

COMPLEXUL DE HOTELURI ȘI RESTAURANTE „AMBASADOR"

angajează gospodine pe perioada de 4 luni, pentru funcțiile de : cameriste, îngrijitoare și bucătărese.

Prezentarea zilnic la Hotelul Ambasador — Biroul personal și secretariat.

MAGAZINELE COOPERATIVELOR DE CONSUM

vă oferă un sortiment bogat de :

PRODUSE COSMETICE ȘI DE PARFUMERIE

(săpunuri, șampoane, creme, deodorante, ape de colonie etc.) precum și articole de podoabă dintre cele mai frumoase (mărgele, clipsuri, broșe, inele, coliere etc.).

VIZITAȚI MAGAZINELE COOPERATIVELOR DE CONSUM

COOP

ÎNTREPRINDEREA ENERGO-REPARAȚII

B-dul Mărășești nr. 2, lîngă Parcul Libertății,

ANGAJEAZĂ

urgent maiștri în specialitățile oțelărie și turnătorie, prin transfer în interesul serviciului sau prin CONCURS, conform Legii nr. 12/1971.

De asemenea, mai angajează : oțelari, termiști-tratamentiști, turnători-formatori, strungari, frezori, rectificatori, curățitori-sablatori, ungător, ascuțitori scule, debitatori materiale, mașiniști pod rulant cu autorizație I.S.C.I.R., sculer S.D.V., zidari-șamotori, primitori-distribuitori, sudori, reparator AMC-uri, șoferi, controlori tehnici de calitate pentru turnătorie, forjă și prelucrări mecanice și muncitori necalificați.

Angajarea se face atît pentru sediul din b-dul Mărășești nr. 2, sector 5, autobuze : 32 și 33, tramvai 7 și 12, stația Parcul Libertății, cît și pentru modernul sediu din Vitan b-dul Energeticienilor nr. 2, sector 4, capătul autobuzului 35.

Relații suplimentare se pot obține la biroul personal, telefon : 23 26 40.

România-film prezintă:

PAUL NEWMAN și LEE MARVIN în filmul

regia : STUART ROSENBERG

de peste hotare

Rezultatele scrutinului francez

● În turul al doilea au rămas Francois Mitterrand (43,37 la sută din voturi) și Valery Giscard d'Estaing (32,70 la sută)

Rezultatele finale ale alegerilor prezidențiale din Franța, desfășurate duminică, 5 mai, în metropolă, precum și în teritoriile și departamentele de peste mări, comunicate, luni după-amiază, de Ministerul de Interne francez, îl plasează în frunte pe candidatul unic al stîngii, François Mitterrand, care, obținînd 11 045 936 voturi, a întrunit adeziunea a 43,37 la sută din totalul persoanelor prezentate la urne. Pentru candidații majorității guvernamentale, Valery Giscard d'Estaing și Jacques Chaban-Delmas, s-au pronunțat 8 327 999 și 3 858 419 alegători, ceea ce reprezintă 32,70 și, respectiv, 15,15 la sută dintre sufragiile exprimate. Ceilalți nouă candidați au obținut, împreună, mai puțin de 9 la sută din voturi.

Numărul total al persoanelor cu drept de vot înscrise pe listele electorale a fost de 30 619 768, dintre care au votat 25 781 265, respectiv, 84,19 la sută.

Întrucît nici unul dintre candidați nu a înregistrat majoritatea cerută — 50 la sută din total, plus un vot — duminică, 19 mai, va avea loc în Franța al doilea tur de scrutin, în care se vor confrunta cei doi candidați clasați în frunte în primul tur de scrutin.

Analizînd aceste rezultate, observatorii politici din capitala Franței remarcă avansul important al candidatului unic al stîngii, subliniind faptul că electoratul a răspuns în mod masiv chemării partidelor semnatare ale programului comun de guvernămînt, precum și altor forțe democratice raliate în jurul lui François Mitterrand. Comentînd acest succes, Georges Marchais, secretarul general al P.C.F., a declarat: „Larga mișcare în favoarea candidatului stîngii unite, care depășește cu aproximativ un milion totalul sufragiilor obținute la ultimele alegeri legislative de către partidele regrupate în jurul programului comun, evidențiază ascensiunea aspirațiilor francezilor către o schimbare reală". El a apreciat că „în jurul lui François Mitterrand se poate realiza unitatea, fără sectarism, a tuturor francezilor care doresc justiția socială, o participare reală a cetățenilor, independența națională".

Într-o conferință de presă ținută luni la Paris, președintele Partidului Socialist Francez, François Mitterrand, a declarat: „Condițiile succesului sînt întrunite. Într-adevăr, se afirmă o profundă mișcare ce va permite Franței să ducă la bun sfîrșit, începînd de la 19 mai, o politică inspirată din dorința progresului social și al independenței naționale". François Mitterand a expus, de asemenea, în fața presei principalele idei ce vor sta la baza campaniei sale electorale pentru al doilea tur de scrutin. El a anunțat că, propunînd Franței o politică de progres, libertate și independență națională, se va sprijini, ca și pînă acum, pe voturile oamenilor muncii, precum și pe cele ale tuturor categoriilor sociale dornice de schimbări profunde în viața țării.

Plasîndu-se pe al doilea loc, ministrul economiei și finanțelor, Valery Giscard d'Estaing, a dovedit că este capabil să atragă o bună parte din electoratul ce sprijină majoritatea guvernamentală. Faptul că acest electorat i-a dat cîștig de cauză în fața fostului premier Jacques Chaban-Delmas, demonstrează pentru numeroși observatori că peisajul politic francez este pe cale de a se modifica în urma dispariției președintelui Georges Pompidou.

Observatorii au relevat faptul că în jurul lui d'Estaing se conturează o nouă regrupare a forțelor. Întrunit luni la amiază, Biroul Executiv al Uniunii Democraților pentru Republică, partidul majorității guvernamentale, a hotărît în unanimitate să sprijine la al doilea tur de scrutin, din 19 mai, candidatura ministrului economiei și finanțelor. În cursul după-amiezii, grupul parlamentar U.D.R. a confirmat, la rîndul său, această decizie. De asemenea, primul ministru, Pierre Messmer, a lansat în cursul zilei de luni un apel pentru sprijinirea, la al doilea tur de scrutin, a lui Giscard d'Estaing.

Campania electorală oficială pentru confruntarea decisivă din 19 mai va începe vineri. Marți seara, Consiliul constituțional va confirma rezultatele înregistrate în primul tur de scrutin.

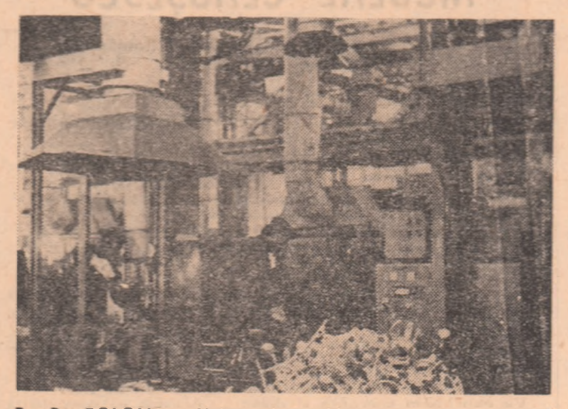

R. P. POLONA: Uzina de echipament auto „Polmo" din Praszka

● ALEGERILE LOCALE desfășurate duminică în landul vest-german Saar s-au soldat, potrivit rezultatelor parțiale date publicității la sfîrșitul zilei, cu succesul așteptat al Uniunii Creștin-Democrate, care a întrunit 51,7 la sută din voturi. Partidul Social-Democrat al cancelarului Willy Brandt s-a situat la aproximativ același nivel ca la alegerile precedente, desfășurate în anul 1968, obținînd 37,1 la sută din sufragii. Cealaltă formațiune a coaliției guvernamentale, Partidul Liber-Democrat, a realizat 7,1 la sută din voturi.

Principala caracteristică a scrutinului au constituit-o pierderile importante înregistrate de grupările independente și cele disidente.

● POTRIVIT UNUI COMUNICAT al Băncii Centrale a Argentinei, rezervele de aur și devize ale țării s-au triplat în perioada de cînd puterea a fost preluată de Frontul Justițialist condus de generalul Peron — transmite agenția Prensa Latina. Documentul arată că, dacă în 1972 aceste rezerve erau de 585,3 milioane dolari, în prezent ele sînt de 1 750 milioane dolari. Creșterea, după cum arată comunicatul, se datorează, în primul rînd, sporirii exporturilor și intrării de capitaluri compensatorii.

Cooperarea româno-nigeriană

● La LAGOS A FOST SEMNAT un contract între Autoritatea federală nigeriană pentru construcții de locuințe și Institutul român „Romconsult". În baza acestui contract, Institutul român urmează să furnizeze servicii de consultări pentru realizarea proiectului privind construirea de locuințe în conformitate cu prevederile programului guvernului federal militar al Republicii Federale Nigeria.

La ceremonia semnării au asistat S. O. Sodipo, ministru adjunct cu însărcinări speciale la secretariatul guvernului militar federal nigerian și consilierul economic Benone Ghinea, șeful secției economice a ambasadei române la Lagos.

Situația din Portugalia

● Conferința de presă a purtătorului de cuvînt al juntei militare ● Principiile politicii externe a viitorului guvern provizoriu ● Crearea unui nou partid politic.

Luni, cu prilejul unei conferințe de presă, purtătorul de cuvînt al juntei militare portugheze, comandantul José Sanchez Osorio, a afirmat că normalizarea politică continuă într-un climat de destindere, caracterizat de numeroase contacte ale membrilor noilor autorități cu diverse personalități.

În acest sens, el a precizat că „termenul de trei săptămîni, începînd de la 26 aprilie, fixat de programul mișcării forțelor armate pentru normalizarea situației politice, va fi respectat". Osorio a afirmat că este foarte probabil ca anunțarea desemnării președintelui provizoriu al Republicii și a formării unui guvern provizoriu să se facă simultan. Potrivit declarației purtătorului de cuvînt, președintele provizoriu al Portugaliei va fi desemnat de către membrii juntei militare.

După ce a declarat că „toate persoanele arestate pentru motive politice au fost eliberate", Sanchez Osorio s-a referit la principiile politicii externe a viitorului guvern provizoriu. Aceste principii, prevăzute, de altfel, în programul mișcării forțelor armate, după cum a relevat purtătorul de cuvînt, sînt „independența, egalitatea tuturor statelor, neamestecul în afacerile interne, apărarea păcii, lărgirea și diversificarea relațiilor internaționale pe baza prieteniei și cooperării".

În cadrul unei conferințe de presă ținute la Roma, secretarul general al Partidului Socialist Portughez, Mario Soares, s-a pronunțat pentru o deplină decolonizare, ca principiu de primă importanță al noului guvern ce va fi alcătuit în Portugalia. Mario Soares a avut la Roma întrevederi cu lideri ai partidelor socialiste din Italia. În cadrul conferinței de presă, secretarul general al P.S. Portughez a afirmat că, din momentul în care Portugalia va avea un guvern, vor fi inițiate contacte oficiale cu reprezentanții mișcărilor de eliberare africane. Pe de altă parte, el a subliniat că Partidul Comunist Portughez trebuie să participe la viitorul guvern.

Evocînd turneul său vest-european, Mario Soares s-a pronunțat pentru intensificarea procesului de cooperare economică și tehnică între țările vest-europene și țara sa.

La Lisabona s-a anunțat crearea unui nou partid politic denumit „Partidul Creștin Social Democrat", fondat de Antonio da Cunha Coutinho și Nuno Calvet de Magalhaes — transmite agenția France Presse. Programul noii formațiuni politice cuprinde, între altele, respectarea drepturilor și libertăților esențiale ale persoanei umane, repartiția justă a bogățiilor, retribuirea justă a muncitorilor, prin stabilirea unui salariu minim, sindicate libere, educație gratuită, în mod egal pentru toți, libertatea religiei, a presei, autodeterminarea și pacea ca soluție a problemei, „teritoriilor de peste mări", stabilirea de relații diplomatice cu toate statele care doresc aceasta, inclusiv țările socialiste.

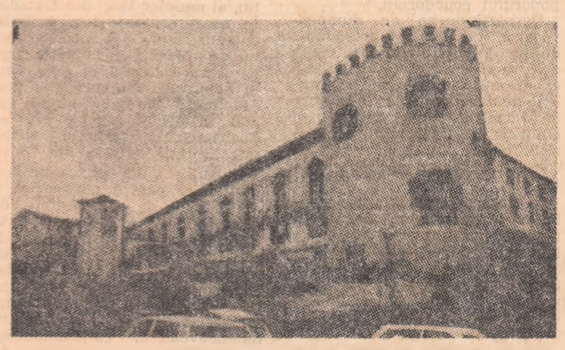

Citadela din insula Madeira unde sînt exilați în prezent foștii guvernanți de la Lisabona.

● FRONTUL DE ELIBERARE DIN MOZAMBIC (F.R.E.L.I.M.O.) a reafirmat că este gata să negocieze cu Portugalia, pe baza recunoașterii deplinei independențe a țării. În editorialul periodicului ce aparține organizației „Mozambique Revolution", F.R.E.L.I.M.O. subliniază că patrioții mozambicani au încercat întotdeauna să obțină eliberarea țării lor prin intermediul angajării de negocieri cu Portugalia. Dat fiind însă că fostul regim de la Lisabona a refuzat întotdeauna orice contact cu reprezentanții ai Frontului de Eliberare, singura formă posibilă de luptă pentru cîștigarea independenței rămînea acțiunea armată.

În prezent, arată F.R.E.L.I.M.O. noi continuăm această luptă, dar sîntem, totodată, gata să negociem cu noile autorități portugheze de îndată ce acestea vor fi dispuse să recunoască voința poporului nostru de a obține eliberarea deplină a Mozambicului.

● MAREA BRITANIE ȘI UNIUNEA SOVIETICĂ au încheiat, luni, un acord guvernamental pe termen de zece ani, care stabilește măsuri în vederea dezvoltării cooperării economice, tehnico-științifice și industriale dintre cele două țări, transmite agenția TASS.

la zi

Urnele au confirmat sondajele dinaintea votului. În linii mari, configurația sufragiului francez este cea anticipată de către instituțiile specializate în depistarea opțiunilor electorale.

Masiva participare la vot a indicat importanța pe care francezii au atribuit-o scrutinului. Bătălia încheiată la urne a avut o semnificație cu totul deosebită. În fond, era vorba de a se pronunța un verdict în favoarea continuității sau al innoirii (chiar dacă în unele discursuri termenii s-au regăsit împreunați). Examenul primei runde a alegerilor prezidențiale conduce la o interpretare larg acceptată: francezii au votat pentru innoiri. FRANCE PRESSE constată că „voința unei profunde schimbări este tema comună exprimată în declarațiile lor de François Mitterrand și Valery Giscard d'Estaing", cei doi candidați care își vor disputa runda a doua a alegerilor prezidențiale. FIGARO remarca în votul de duminică „o profundă transformare a peisajului politic" și scria despre „o pagină nouă" care a fost astfel deschisă. Această „pagină nouă" începe cu ceea ce mulți comentatori denumesc „înfrîngerea gaullismului". Bernard Ullmann scria că cei ce s-au aflat, duminică seară, în apropierea lui Chaban-Delmas, după ce rezultatele au devenit cunoscute, „au avut sentimentul că o cortină a căzut peste o întreagă fază a istoriei politice a celei de a V-a republici".

Duelul dintre cei doi candidați principali proveniți din vechea majoritate guvernamentală (Chaban-Delmas și Giscard d'Estaing) s-a încheiat prin insuccesul candidatului oficial al U.D.R. Ascensiunea lui Giscard d'Estaing — prevăzută de sondaje — modifică fundamental raportul de forțe dintre grupările care au constituit majoritatea sub generalul de Gaulle și Georges Pompidou. Uniunea democraților pentru republică (U.D.R.) nu mai poate pretinde o poziție predominantă după ce Chaban-Delmas a ocupat locul nr. 3 în cursa pentru Elysée. Simbolic poate fi apreciat și faptul că în mica așezare în care a locuit de Gaulle — Colombey les Deux Eglises — competiția dintre cei doi candidați a fost cîștigată de Giscard d'Estaing. Doar 193 alegători s-au prezentat în fața urnelor dar opțiunea lor nu a trecut neobservată...

Cursa pentru Elysée continuă

Primul loc a revenit candidatului unic al stîngii François Mitterrand. Voturile pe care le-a recoltat Mitterrand depășesc în mod evident (cu aproximativ un milion) numărul celor ce la precedentele consultări electorale s-au pronunțat pentru formațiunile de stînga. Ziarul italian LA STAMPA observă că „stînga n-a fost niciodată atît de puternică". Potrivit ziarului L'HUMANITÉ rezultatele primului tur de scrutin sînt „foarte pozitive", reprezentînd „o bază solidă pentru bătălia din turul secund".

Majoritatea comentatorilor încearcă să descifreze perspectivele celui de al doilea tur de scrutin. „Suspensul continuă" — afirmă L'AURORE. Eșecul lui Chaban-Delmas a lăsat un gust amar unora dintre gaulliști. Dar dincolo de divergențele care îi separă de Giscard d'Estaing, se așteaptă ca ei să-l sprijine pe ministrul economiei și finanțelor în noua bătălie. Apeluri în acest sens au fost lansate în numele necesității de a se reface unitatea vechii majorități pe care, însă, d'Estaing o concepe drept „o majoritate lărgită". Rănile proaspete lăsate de duelul Chaban-Delmas — Giscard d'Estaing se vor închide atît de repede încît să îngăduie o „regrupare"? Rămîne de văzut. Giscard d'Estaing a făcut, fără îndoială, un avans gaullistilor declarînd că Pierre Messmer este „calificat pentru a reconstitui majoritatea" și elogiind pe Chirac (actualul ministru de interne și adversar notoriu al lui Chaban-Delmas) pentru modul „foare eficace" în care a condus ministerul agriculturii. În actualele împrejurări, exponenții U.D.R. își văd limitată la maximum marja de manevră.

Persistă destule neclarități în privința intențiilor de vot ale electoratului gaullist (declarația lui Chaban-Delmas în care își recunoaște înfrîngerea n-a fost o chemare destul de limpede în favoarea sprijinirii lui d'Estaing) dar, în general, se crede că cei ce l-au votat pe Chaban-Delmas se vor pronunța în turul al doilea pentru Giscard d'Estaing.

Oricum, acest tur se anunță „foarte strîns" — după părerea agenției FRANCE PRESSE. Poate de aceea la cartierele generale ale celor doi candidați rămași în cursa prezidențială, comentatorul agenției constata „sobrietate și speranță".

EUGENIU OBREA

Orientul Apropiat

AMMAN 6 (Agerpres). — Secretarul de stat american, Henry Kissinger, și-a încheiat vizita la Amman, unde a avut două runde de convorbiri cu regele Hussein al Iordaniei. Un purtător de cuvînt al delegației americane, care îl însoțește pe secretarul de stat american, a declarat că în timpul convorbirilor au fost trecute în revistă posibilitățile realizării unui eventual acord de dezangajare a forțelor siriano-israeliene pe frontul de pe Înălțimile Golan, evoluția relațiilor dintre Iordania și S.U.A., precum și diferite chestiuni privind ajutorul economic și militar pe care Statele Unite îl acordă Iordaniei — relatează agenția Associated Press.

TEL AVIV 6 (Agerpres). — După convorbirile avute la Amman cu regele Iordaniei, Hussein, secretarul Departamentului de Stat al S.U.A., Henry Kissinger, s-a reîntors luni la Tel Aviv, pentru a conferi, a treia oară în ultimele cinci zile, cu reprezentanți ai guvernului israelian în legătură cu posibilitățile de realizare a unui acord de dezangajare militară pe frontul din Înălțimile Golan.

În cadrul actualei runde de convorbiri, partea israeliană trebuie să-și formuleze răspunsul la propunerile siriene privind modalitățile concrete de realizare a acordului de dezangajare, propuneri prezentate de Kissinger cu prilejul vizitei sale anterioare la Tel Aviv.

TINERETUL LUMII

Studenții vest-germani și „rarefierea slujbelor"

„Un an greu pentru studenți: slujbele sînt rare". Titlul, din cotidianul hamburghez DIE WELT, semnalează lapidar una dintre dificultățile cărora trebuie să le facă față actualmente mulți tineri vest-germani în căutare de resurse bănești necesare acoperirii costului ridicat al frecventării școlilor superioare.

„Niciodată nu s-a văzut în fața oficiilor de plasare — notează DIE WELT — asemenea lungi cozi de studenți. Motivul este simplu: tinerii sînt nevoiți să revină, o zi după alta, în speranța că li se va găsi mîine o slujbă pe care nu o pot obține astăzi".

Pentru ilustrarea situației, cotidianul citat reproduce declarațiile făcute reporterilor de trei studenți.

● Ursula Wengers, **studentă în filozofie — Bonn (a obținut cu greu o slujbă sezonieră, pentru patru luni, la standul de cosmetică-auto al unui magazin): „Am avut noroc, după două săptămîni de alergătură, să găsesc un post. Din 85 de studenți din anul meu care s-au înscris la cererea de slujbe, numai trei am găsit de lucru".**

● Peter Schneidler, **student politehnician — Düsseldorf (a găsit, greu, o slujbă de șofer de taxi): „Cel puțin 30 de colegi care s-au înscris pentru obținerea unei slujbe au motive să mă felicite și să mă considere un om cu șansă. Ei așteaptă încă, de multe săptămîni, să găsească de lucru".**

● Günther Krausse, **student economist — München (are actualmente o slujbă de vînzător la un centru de panificație): „În următoarele cîteva luni, cît am asigurată slujba, o să mă pot descurca cu cheltuielile. Am avut noroc, ceea ce nu se poate spune despre foarte mulți colegi ai mei care caută de lucru fără succes".**

DIE WELT constată că „restrîngerea slujbelor lovește foarte dureros în tinerii care caută o sursă de cîștig pentru acoperirea costului studiilor", adăugînd că în comparație cu situația din anii trecuți „lucrurile se prezintă mult mai întunecat".

Unele date culese de reporterii cotidianului amintit sînt edificatoare: din 2400 de studenți din Bonn care s-au înscris în martie a.c. pentru obținerea de slujbe numai 105 au obținut cîte un post sezonier. La Hamburg situația apare și mai grea: din 3500 de studenți care au căutat în martie slujbe numai 80 au găsit plasament. „În anii buni — spunea ziariștilor directorul oficiului de plasare din Köln — reușeam să plasăm zilnic 20–25 de studenți în diferite slujbe. Acum nu reușim să plasăm atîția într-o săptămînă".

Putem avea o mai exactă reprezentare a repercusiunilor „rarefierii slujbelor" pentru studenții vest-germani dacă apelăm la o statistică relativ recentă, publicată în săptămînalul (tot hamburghez) DER SPIEGEL. În anul universitar 1972–1973 costul studiilor pentru un student în R.F.G. a crescut în medie cu 80 la sută în comparație cu anul universitar 1962–1963. O anchetă efectuată în același an universitar (1972–1973) releva că 42 la sută din studenții din patru centre universitare nu pot acoperi costul studiilor și întreținerea decît dacă au o slujbă și, deci, o sursă de cîștig.

Titlul din DIE WELT reflectă exact o realitate: pentru mulți studenți din R.F.G. „rarefierea slujbelor" a făcut din actualul an universitar „un an greu".

EM. RUCĂR

PE SCURT ● PE SCURT ● PE SCURT ● PE SCURT ● PE SCURT

● CU PRILEJUL CELEI DE-A 29-A ANIVERSĂRI a eliberării Cehoslovaciei de sub jugul fascist, la monumentele și cimitirele eroilor români din localitățile Humpolec, Kromeriz, Banov, Brno, Zvolen, Lucenec și Piestany, organe locale de partid și de stat cehoslovace, Ambasada Republicii Socialiste România la Praga și Consulatul general român la Bratislava au depus coroane de flori.

Companii militare au prezentat onorul. După intonarea imnurilor de stat ale celor două țări, au fost depuse coroane de flori în semn de veșnică aducere aminte a eroilor români care și-au jertfit viața pentru eliberarea Cehoslovaciei de sub jugul fascist.

● CU PRILEJUL ZILEI DE 9 MAI, ambasadorul României la Budapesta, Ioan Cotoț, a depus, luni, o coroană de flori la Monumentul eroilor români care și-au jertfit viața în luptele pentru eliberarea Ungariei de sub jugul fascist, din orașul Gyor.

Premii pentru tineri concurenți români

● JURIUL INTERNAȚIONAL AL CONCURSULUI „Primăvara la Praga" a decernat tînărului concurent român Radu Chișu premiul I și titlul de laureat al concursului la oboi. Alți doi tineri români, Aurel Mark și Gheorghe Marcovici, au obținut mențiuni la oboi și, respectiv, flaut.

● ÎN PRIMUL TRIMESTRU al anului curent, exportul Austriei în țările socialiste a crescut cu 81 la sută, în comparație cu perioada ianuarie-martie 1973, ajungînd la nivelul record de 3,994 miliarde șilingi. În același interval al anului 1974, importul Austriei din țările socialiste a sporit cu 39 la sută față de primul trimestru al anului trecut, ajungînd la 3,551 miliarde șilingi.

Condamnări în Chile

● UN TRIBUNAL MILITAR CHILIAN din orașul Valdivia a condamnat la moarte pe Uldaricio Figueroa, fost secretar al organizației Partidului socialist din regiunea Valdivia și Victor Hermazabal, fost secretar cu problemele propagandei al organizației regionale a P. S. din Chile. Alte patru persoane au fost condamnate la închisoare pe viață.

● SINDICATELE MUNCITORILOR FEROVIARI DIN INDIA, au hotărît declararea unei greve generale cu începere de la 8 mai, în favoarea satisfacerii revendicărilor lor privind majorarea salariilor și îmbunătățirea condițiilor de muncă și de viață. Numeroase sindicate și lideri ai unor partide politice și parlamentari au cerut guvernului să satisfacă cererile feroviarilor.

Președintele Comitetului Național de coordonare a grevei feroviarilor, președintele Partidului Socialist din India, John Fernandes, și alți lideri ai sindicatelor feroviare au fost arestați. Ministrul căilor ferate, L. N. Mishra, a declarat că toate persoanele arestate vor fi eliberate imediat după ce Comitetul de coordonare va decreta încetarea grevei.

La Delhi, au loc în prezent convorbiri între guvern și Comitetul național de coordonare în vederea soluționării acestei situații.

Laureații premiului Herder

● LA VIENA A AVUT LOC decernarea tradiționalelor premii internaționale „Gottfried von Herder" pe anul 1974 unor personalități din Europa de est și sud-est, pentru activitatea desfășurată în scopul promovării relațiilor culturale între popoarele continentului.

Printre laureații premiului Herder din acest an se află compozitorul și muzicologul român Zeno Vancea „pentru merite deosebite aduse promovării școlii muzicale românești".

● UN NOU TEST ELECTORAL — după cel de la 2 mai, de la Londra — va avea loc marți, 7 mai, în Scoția, cînd urmează să fie desemnați peste 1 600 membri ai consiliilor regionale și districtuale — organe locale ale puterii de stat.

Întreaga presă londoneză acordă atenție acestor alegeri, întrucît de rezultatul lor ar putea depinde stabilirea datei viitoarelor alegeri parlamentare din Marea Britanie.

Ziarul „Financial Times" subliniază că rezultatul alegerilor din Scoția ar putea fi „echivoc", întrucît el se desfășoară după reforma administrativă, care a redus numărul consiliilor locale de la 5 500 la 1 621.

● O FEMEIE ÎN VÎRSTĂ DE 26 DE ANI din Nancy (Franța) a dat naștere, duminică, unor cvintupli. Medicii spitalului din localitate au anunțat că Marie-France Micheli, împreună cu cei patru fii și fiica sa se simt excelent.

O NOUĂ FORMAȚIUNE POLITICĂ ÎN IRLANDA DE NORD

Brian Faulkner, liderul Executivului Colegial al Irlandei de Nord, fost șef al Partidului Unionist din provincie, a anunțat crearea unei noi formațiuni politice, cuprinzînd elementele moderate din sînul populației protestante. La începutul anului, Faulkner a fost nevoit să părăsească președinția Partidului Unionist, majoritatea membrilor acestuia, de tendință mai dură, respingînd politica sa de colaborare cu romano-catolicii și guvernul de la Londra. Apariția noului partid survine într-un moment în care actele de violență continuă să se producă în Ulster zilnic, situația generală păstrîndu-și nealterată gravitatea. Agențiile de presă transmit că, în cursul zilei de duminică, o nouă persoană și-a pierdut viața, în timp ce alte cîteva au fost rănite. S-au înregistrat, de asemenea, pagube materiale.

PE SCURT ● PE SCURT ● PE SCURT ● PE SCURT ● PE SCURT

Pentru asigurarea unui climat de pace în regiunea mediteraneană

Încheierea lucrărilor Congresului de la Milano

La Milano s-au încheiat lucrările congresului cu tema „Cooperarea și dezvoltarea regiunii mediteraneene". La reuniune au participat reprezentanți ai 18 țări din zona amintită.

Luînd cuvîntul în ultima zi a lucrărilor, secretarul de stat la Ministerul italian al Afacerilor Externe, Mario Pedini, a subliniat necesitatea diversificării formelor de colaborare dintre statele participante. El a opinat pentru intensificarea eforturilor privind cooperarea în domeniul materiilor prime și al resurselor energetice și pentru revizuirea structurii raporturilor de schimb.

În încheiere, vorbitorul a relevat că statele din bazinul mediteranean trebuie să depună toate eforturile pentru asigurarea unui climat de pace în această regiune a lumii.

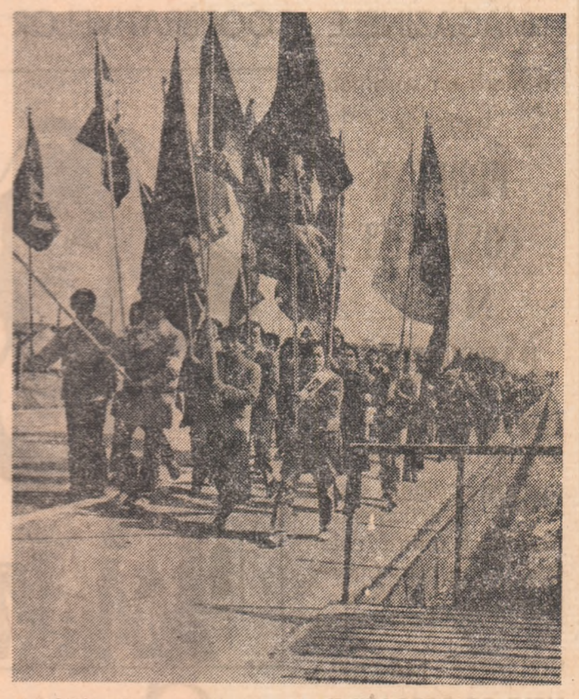

JAPONIA: Demonstrație împotriva prezenței bazelor militare străine pe teritoriul nipon.

PREȘEDINTELE ALES AL COLUMBIEI DESPRE POLITICA VIITORULUI SĂU GUVERN

Noul guvern columbian, care își va prelua funcțiile la 7 august, intenționează să continue politica de coexistență pașnică cu toate statele lumii, a declarat președintele ales al Columbiei, Alfonso Lopez Michelsen, într-un interviu acordat agenției T.A.S.S. Rezultatele alegerilor din 21 aprilie, a relevat el, deschid în fața țării perspectiva unor libertăți politice mai largi și a dezvoltării economice. Noul președinte a menționat că țara are nevoie de reforme economice, financiare și sociale.

Răspunzînd la o întrebare referitoare la poziția sa față de tot mai puternica mișcare din America Latină în apărarea bogățiilor naturale, președintele ales al Columbiei a declarat că țara sa „trece treptat de la concesiile făcute companiilor străine la exploatarea în comun a bogățiilor naturale. Această afirmație este valabilă în ce privește petrolul și nichelul, iar pe viitor, și cărbunele. Alte bogății minerale ale țării fie că se află în întregime în mîinile columbienilor (minereul de fier), fie că vor fi restituite Columbiei (aurul)". Lopez Michelsen a subliniat că, în cazurile în care resursele naturale sînt exploatate în comun cu companiile străine, statul columbian își rezervă dreptul de control și de administrare a acțiunilor companiilor mixte.

REDACȚIA ȘI ADMINISTRAȚIA: București, Piața „Scînteii". Tel: 17 60 10, 17 60 20. Abonamentele se fac la oficiile poștale și difuzorii din întreprinderi și instituții — Tiparul: Combinatul poligrafic „Casa Scînteii".
Cititorii din străinătate pot face abonamente prin „ROMPRESFILATELIA" — Serviciul Import Export Presă — București — Calea Griviței nr. 64–66 P.O.B. — 2001.

40.362