Proletari din toate țările, uniți-vă!

Scînteia tineretului

ORGAN CENTRAL AL UNIUNII TINERETULUI COMUNIST

ANUL XXX, SERIA II, Nr. 7852 | 6 PAGINI — 30 BANI | MARȚI 20 AUGUST 1974

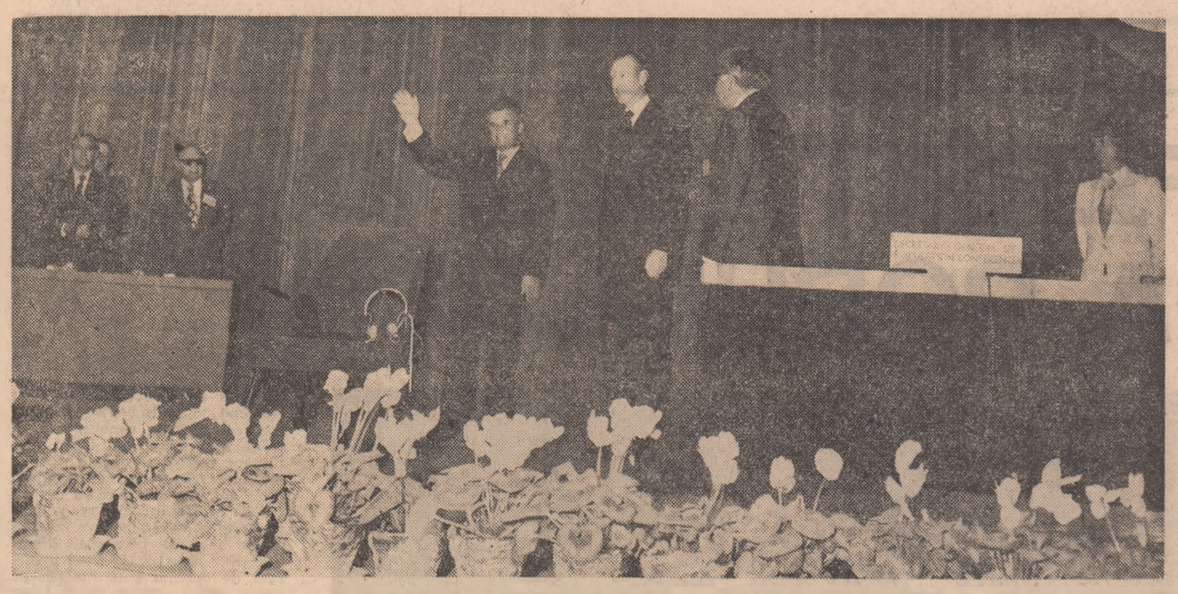

Onorată de prezența președintelui Republicii Socialiste România, Nicolae Ceaușescu,

ieri, și-a început lucrările, la București, una din cele mai ample reuniuni internaționale

CONFERINȚA MONDIALĂ A POPULAȚIEI

La 19 august, la București, în sala mare a Palatului Republicii, s-au deschis, într-un cadru festiv, lucrările Conferinței Mondiale a Populației, una din cele mai ample reuniuni internaționale inițiate de Organizația Națiunilor Unite.

Ședința inaugurală a fost onorată de prezența președintelui Republicii Socialiste România, Nicolae Ceaușescu.

La lucrări participă secretarul general al Organizației Națiunilor Unite, Kurt Waldheim, Antonio Carillo Flores, secretar general al Conferinței, delegații guvernamentale din 133 de țări, conduse de reprezentanți personali ai șefilor de state, vicepreședinți de guverne, miniștri ai economiei, sănătății, planificării, afacerilor interne, asigurărilor sociale, reprezentanții Secretariatului O.N.U., a 16 organisme și instituții specializate ale O.N.U., 10 organizații, instituții și agenții internaționale, 12 organizații interguvernamentale, 158 organizații neguvernamentale. În conformitate deplină cu obiectivele Conferinței și cu o autentică reprezentare a tuturor popoarelor lumii, la lucrări participă, de asemenea, delegați a 14 mișcări de eliberare națională recunoscute de O.U.A. și Liga Arabă.

Conferința Mondială a Populației de la București, reprezintă o ilustrare elocventă a prestigiului de care se bucură România în întreaga lume, prin politica sa de pace, colaborare și înțelegere internațională, de înfăptuire a marilor idealuri de progres și civilizație ale omenirii contemporane.

Ora 10,00. În sala mare a Palatului Republicii sînt întruniți membrii delegațiilor guvernamentale, reprezentanții Secretariatului O.N.U. și ai unor organisme internaționale, șefii misiunilor diplomatice acreditați la București, numeroși invitați.

La ședința festivă de inaugurare sînt prezenți: Emil Bodnaraș, Manea Mănescu, Gheorghe Cioară, Lina Ciobanu, Emil Drăgănescu, Janos Fazekas, Petre Lupu, Paul Niculescu-Mizil, Dumitru Popescu, Leonte Răutu, Ștefan Voitec, Cornel Burtică, Mihai Dalea, Ion Pățan, Iosif Uglar, Ștefan Andrei, Nicolae Giosan, președintele Marii Adunări Naționale, Constantin Stătescu, secretarul Consiliului de Stat, membri ai guvernului, ai Comitetului național român de pregătire a Conferinței și alte oficialități române.

Participă, de asemenea, sute de trimiși speciali ai marilor agenții internaționale de presă, ai unor ziare și reviste, ai posturilor de radio și televiziune din întreaga lume, corespondenți ai presei străine acreditați la București, ziariști români.

Întreaga asistență, în picioare, salută cu aplauze îndelungi intrarea în sală a președintelui Republicii Socialiste România, Nicolae Ceaușescu. Șeful statului român este însoțit de secretarul general al O.N.U., Kurt Waldheim, care îl invită să ia loc pe un fotoliu de onoare.

(Continuare în pag. a II-a)

Președintele Nicolae Ceaușescu a primit pe secretarul general al O.N.U., Kurt Waldheim

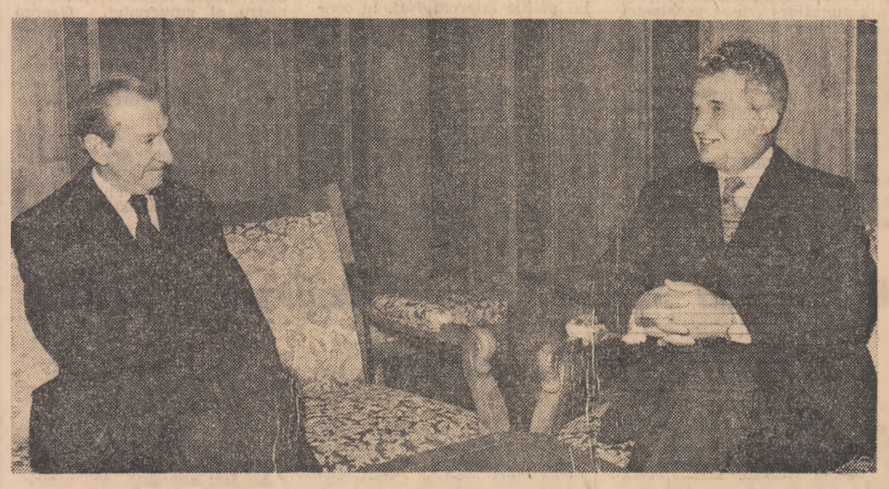

Luni dimineață, înaintea deschiderii lucrărilor Conferinței Mondiale a Populației, secretarul general al Organizației Națiunilor Unite, Kurt Waldheim, a făcut o vizită protocolară președintelui Republicii Socialiste România, Nicolae Ceaușescu.

După deschiderea conferinței, președintele Republicii Socialiste România, tovarășul Nicolae Ceaușescu, a primit pe Kurt Waldheim, secretarul general al Organizației Națiunilor Unite.

Cu acest prilej, Kurt Waldheim a exprimat președintelui Nicolae Ceaușescu sentimente de caldă gratitudine pentru interesul și grija manifestate față de organizarea și buna desfășurare a Conferinței Mondiale a Populației, subliniind că ideile generoase cuprinse în cuvîntarea șefului statului român la inaugurarea acestei reuniuni o-

(Continuare în pag. a II-a)

Toastul președintelui NICOLAE CEAUȘESCU

Aș dori să exprim bucuria mea, a tovarășilor mei, că în România se află secretarul general al Organizației Națiunilor Unite, domnul Kurt Waldheim, și secretarul general al Conferinței Mondiale a Populației, domnul Antonio Carillo Flores. Doresc, de asemenea, să exprim satisfacția că în România își desfășoară lucrările Conferința Mondială a Populației. Urez conferinței să se încheie cu rezultate cît mai bune!

Sînt bucuros că am avut prilejul să facem un schimb de păreri asupra unor probleme internaționale, asupra rolului Organizației Națiunilor Unite. Aș dori să adresez Organizației Națiunilor Unite și organismelor sale urarea de a crește rolul lor în soluționarea problemelor complexe ale vieții internaționale.

Vă urez succes în activitatea pe care o desfășurați în această direcție, multă sănătate dumneavoastră, domnule secretar general al Organizației Națiunilor Unite, și dumneavoastră, domnule secretar general al Conferinței Mondiale a Populației!

Toastul secretarului general al O. N. U., KURT WALDHEIM

Permiteți-mi să spun cîteva cuvinte de recunoștință pentru dumneavoastră, domnule președinte, și pentru guvernul dumneavoastră, pentru amabila ospitalitate acordată nu numai astăzi și nu numai cu acest prilej, dar pentru tot ce ați făcut dumneavoastră și guvernul dumneavoastră în interesul păcii mondiale, iar acum, în special, în pregătirea Conferinței Mondiale a Populației, astfel ca aceasta să fie, într-adevăr, un succes.

Aș dori, de asemenea, să vă spun, domnule președinte, cît de recunoscător vă sînt pentru prilejul acordat de a discuta cu dumneavoastră unele probleme ale situației internaționale, care sînt de interes comun atît pentru România, cît și pentru Națiunile Unite.

În sfîrșit, doresc să folosesc prilejul pentru a vă exprima, dumneavoastră, domnule președinte, și guvernului dumneavoastră recunoștința noastră călduroasă pentru sprijinul puternic pe care dumneavoastră personal, guvernul și poporul dumneavoastră l-ați acordat și-l acordați Națiunilor Unite. De un asemenea sprijin avem nevoie pentru a fi valabili și eficienți.

În acest spirit, doresc să ridic paharul în sănătatea dumneavoastră, domnule președinte, să vă urez mult succes în eforturile dumneavoastră depuse, în interesul păcii, pentru fericirea și bunăstarea poporului român!

Cuvîntarea președintelui Republicii Socialiste România, NICOLAE CEAUȘESCU

Domnule secretar general al Organizației Națiunilor Unite,
Doamnelor și domnilor,
Tovarăși și prieteni,

Este o deosebită plăcere pentru mine să adresez delegațiilor guvernamentale, reprezentanților Organizației Națiunilor Unite și ai celorlalte organisme internaționale, tuturor participanților la Conferința Mondială a Populației un salut cordial, în numele Consiliului de Stat, al guvernului și poporului român, precum și al meu personal. (Aplauze puternice).

Inițierea de către Organizația Națiunilor Unite a Conferinței Mondiale a Populației care își propune să dezbată una din problemele fundamentale ale viitorului omenirii, ale civilizației umane are o importanță deosebită în actualele împrejurări internaționale.

Desigur, politica demografică și, în general, problemele dezvoltării populației trebuie analizate în raport de condițiile istorice, naționale, economico-sociale din fiecare țară. Numai pornindu-se de la realitatea concretă se pot trage concluzii care să ducă la soluționarea justă a problemelor populației. Harta demografică a lumii contemporane prezintă o mare diversitate. Pe planeta noastră există regiuni cu o mare densitate a populației, după cum există zone unde numărul locuitorilor, în raport cu suprafața și resursele existente, este încă foarte mic. Pornind de la faptul că problema populației reprezintă factorul determinant al progresului fiecărui popor, fiecare stat are dreptul suveran să promoveze politica demografică și măsurile pe care le consideră cele mai potrivite, în conformitate cu interesele sale naționale, fără nici un amestec din afară.

Considerăm că în abordarea problemei populației este necesar să se pornească de la faptul că omul constituie factorul determinant al progresului economico-social. De aceea, întreaga organizare a societății, politica

(Continuare în pag. a III-a)

Cuvîntarea secretarului general al O. N. U., Kurt Waldheim

Pagina a III-a

Recepție oferită de tovarășul Nicolae Ceaușescu și tovarășa Elena Ceaușescu în onoarea participanților la Conferința Mondială a Populației

Pagina a II-a

Tot în cursul zilei de ieri au fost primiți la tovarășul Nicolae Ceaușescu: prințesa Ashraf, reprezentanta personală a Șahinșahului Iranului, și delegația Organizației pentru Eliberarea Palestinei Relatările în pagina a 2-a

In pag. a IV-a

Noi fapte de muncă, realizări de seamă ale tineretului în întrecerea socialistă

Astăzi, în jurul orei 10,00, posturile noastre de radio și televiziune vor transmite direct festivitatea de înaintare la gradul de general, de absolvire a Academiei Militare și de acordare a gradului de locotenent absolvenților școlilor militare de ofițeri activi din Ministerul Apărării Naționale și Ministerul de Interne, promoția 23 August 1974.

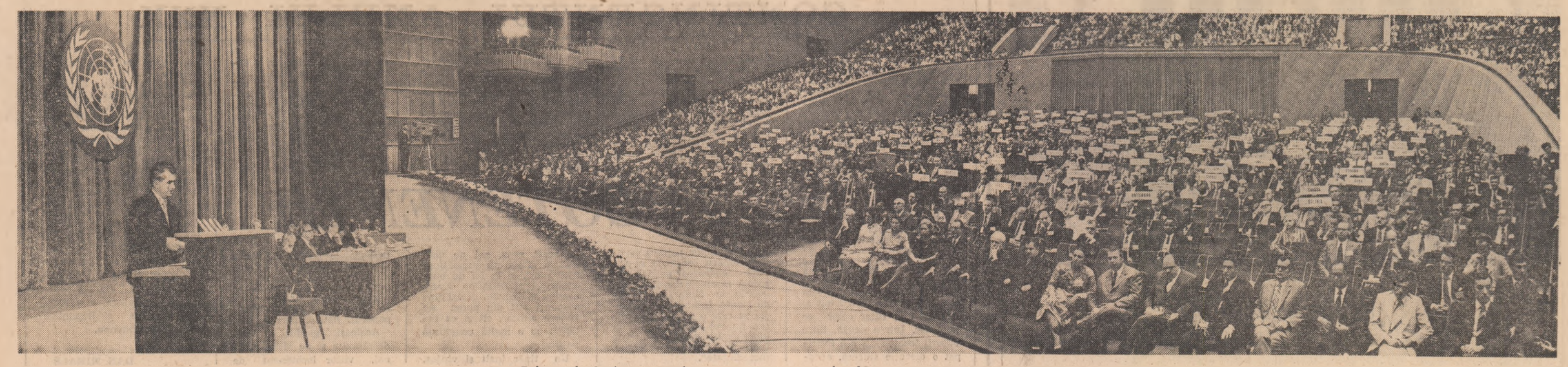

Delegații la Conferință ascultă cu atenție și interes deosebit cuvîntarea președintelui României.

PRIMIRI LA TOVARĂȘUL NICOLAE CEAUȘESCU

● Secretarul general al O.N.U., Kurt Waldheim

(Urmare din pag. I)

feră lucrărilor cele mai favorabile auspicii.

În continuare, a avut loc un schimb de vederi privind însemnătatea Conferinței Mondiale a Populației, problemele complexe pe care ea urmează să le examineze. În acest cadru, s-a apreciat că problema viitorului populației depinde de dezvoltarea multilaterală, progresistă, a societății omenești, de lichidarea subdezvoltării, apropierea nivelelor de dezvoltare, crearea unor relații de egalitate, colaborare rodnică între toate continentele și statele globului, de înfăptuire a unei păci trainice pe pământ.

Președintele Nicolae Ceaușescu a arătat că soluționarea în mod corespunzător a problemei populației aparține fiecărei țări, statele avînd dreptul suveran de a promova politica demografică și măsurile pe care le consideră cele mai potrivite, în conformitate cu interesele naționale, fără nici un amestec din afară.

În timpul convorbirii au fost abordate unele aspecte ale situației internaționale actuale. În context, s-a relevat necesitatea intensificării eforturilor tuturor națiunilor în direcția destinderii și colaborării internaționale, pentru democratizarea relațiilor dintre state, pentru așezarea acestor relații pe baza principiilor de egalitate, respect al independenței și suveranității naționale, neamestec în treburile interne și avantajului reciproc. S-a subliniat, de asemenea, necesitatea rezolvării cît mai grabnice, pe cale politică, a conflictelor din Orientul Mijlociu, din peninsula indochineză, din Cipru și din alte zone unde există încă tensiune, a instaurării în lume a unui climat de pace și securitate, cooperare și înțelegere. De ambele părți s-a apreciat că un rol important în îmbunătățirea climatului politic internațional, în consolidarea cursului spre destindere îl are întărirea colaborării, securității și păcii în Europa. S-a subliniat, totodată, importanța creșterii rolului Organizației Națiunilor Unite în viața internațională, pentru înfăptuirea idealurilor nobile de pace, progres, bunăstare ale tuturor popoarelor.

Președintele Nicolae Ceaușescu a reafirmat hotărîrea României de a-și aduce și în viitor întreaga sa contribuție la întărirea rolului O.N.U., de a sprijini eforturile Organizației consacrate instaurării unui climat de pace și securitate, apărării independenței și suveranității popoarelor, lichidării asupririi coloniale și rasiale, dezvoltării colaborării internaționale între toate statele, fără deosebire de orînduire socială și indiferent de mărimea lor, edificării unei lumi mai drepte și mai bune.

★

După convorbire, președintele Nicolae Ceaușescu a reținut la dejun pe secretarul general al O.N.U., Kurt Waldheim.

Au participat Emil Bodnaraș, vicepreședinte al Consiliului de Stat, Manea Mănescu, prim-ministru al guvernului, George Macovescu, ministrul afacerilor externe.

A luat parte, de asemenea, Antonio Carillo Flores, secretarul general al Conferinței Mondiale a Populației.

În timpul dejunului, tovarășul Nicolae Ceaușescu și Kurt Waldheim au rostit toasturi.

Întrevederea și dejunul s-au desfășurat într-o atmosferă de caldă cordialitate.

● Prințesa Ashraf, reprezentanta personală a Șahinșahului Iranului

Președintele Republicii Socialiste România, Nicolae Ceaușescu, a primit, luni, pe Alteța Sa Imperială prințesa Ashraf, sora Maiestății Sale Imperiale Mohammad Reza Pahlawi Aryamehr, Șahinșahul Iranului, reprezentanta personală a suveranului iranian la lucrările Conferinței Mondiale a Populației. Alteța Sa Imperială a fost însoțită de Majd Rahnama, ambasador, Marianous Ansari, doamnă de onoare, precum și de Ali Reza Bahrami, ambasadorul Iranului la București.

La întrevedere a participat Maria Groza, vicepreședinte al Marii Adunări Naționale.

Prințesa Ashraf a arătat că are plăcuta misiune de a transmite președintelui Nicolae Ceaușescu și tovarășei Elena Ceaușescu un cordial salut și călduroase urări de sănătate și fericire din partea Maiestății Sale Imperiale Mohammad Reza Pahlawi Aryamehr și a Împărătesei Farah.

Mulțumind, președintele Nicolae Ceaușescu a rugat pe Alteța Sa Imperială să transmită din partea sa și a tovarășei Elena Ceaușescu un călduros salut și cele mai bune urări Șahinșahului Mohammad Reza Pahlawi Aryamehr și Împărătesei Farah.

Cu acest prilej, a avut loc o convorbire, în cadrul căreia au fost relevate cu satisfacție bunele relații româno-iraniene, subliniindu-se că în dezvoltarea acestora un rol determinant l-au avut întîlnirile și înțelegerile dintre cei doi șefi de stat.

Au fost abordate, de asemenea, probleme privind Conferința Mondială a Populației, evidențiindu-se dorința ambelor părți de a-și aduce o contribuție activă la lucrările acestei însemnate reuniuni. În context, a fost exprimată, de ambele părți, convingerea că delegațiile celor două țări vor conlucra eficient, ca și în cadrul altor manifestări internaționale, pentru ca această conferință să se încheie cu rezultate cît mai fructuoase.

Întrevederea s-a desfășurat într-o ambianță de caldă cordialitate.

● Delegația Organizației pentru Eliberarea Palestinei

Tovarășul Nicolae Ceaușescu, secretar general al Partidului Comunist Român, președintele Republicii Socialiste România, a primit luni, 19 august, delegația Organizației pentru Eliberarea Palestinei, care, la invitația C.C. al P.C.R., face o vizită în țara noastră. Delegația este formată din Faruk Al Kaddumi, membru al Comitetului Executiv al O.E.P., șeful Departamentului Politic, și Ahmed Al-Azhari, consilier.

La întrevedere au participat tovarășii Cornel Burtică, membru supleant al Comitetului Executiv, secretar al C.C. al P.C.R., și Ștefan Andrei, secretar al C.C. al P.C.R.

A luat parte, de asemenea, Imad Abdin, reprezentantul permanent al O.E.P. la București.

Membrii delegației au transmis tovarășului Nicolae Ceaușescu un cordial salut din partea președintelui Comitetului Executiv al Organizației pentru Eliberarea Palestinei, Yasser Arafat, precum și profunda recunoștință pentru sprijinul constant acordat de România socialistă, personal de șeful statului român, cauzei drepte a poporului palestinian. Totodată, oaspeții au adresat președintelui Nicolae Ceaușescu sincere felicitări cu prilejul apropiatului jubileu — cea de-a XXX-a aniversare a eliberării României de sub dominația fascistă.

Mulțumind, tovarășul Nicolae Ceaușescu a rugat pe membrii delegației să transmită președintelui Yasser Arafat, celorlalți membri ai conducerii Organizației pentru Eliberarea Palestinei, un salut călduros și cele mai bune urări de succes în înfăptuirea idealurilor de libertate, independență, pace și progres social ale poporului palestinian.

În cadrul întrevederii, s-a procedat la un schimb de păreri cu privire la unele probleme actuale ale vieții internaționale, îndeosebi în legătură cu situația din Orientul Mijlociu. De ambele părți a fost exprimată satisfacția pentru bunele relații prietenești existente între Partidul Comunist Român și Organizația pentru Eliberarea Palestinei, precum și dorința de a lărgi aceste relații în interesul celor două popoare, al păcii și colaborării internaționale.

Secretarul general al P.C.R. a reafirmat solidaritatea României socialiste și a Partidului Comunist Român cu lupta dreaptă a poporului palestinian și a asigurat pe oaspeți de sprijinul dezinteresat al poporului român pentru a se ajunge la rezolvarea problemelor poporului palestinian corespunzător intereselor sale naționale, inclusiv crearea unui stat național palestinian.

Întrevederea s-a desfășurat într-o ambianță cordială, prietenească.

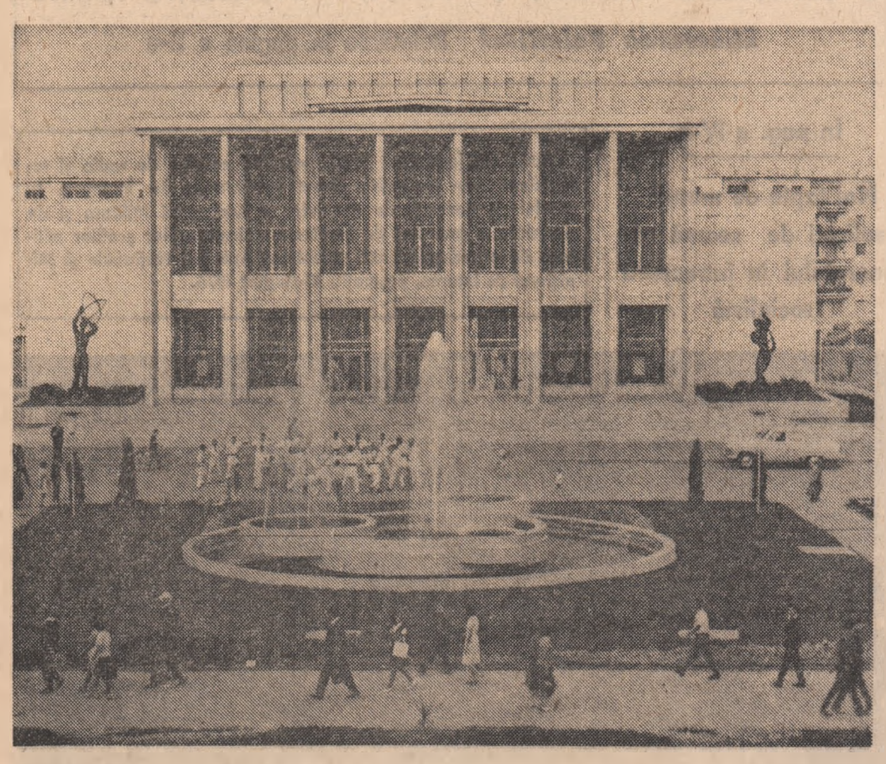

Casa de cultură din orașul Bacău

Foto: AGERPRES

CONFERINȚA MONDIALĂ A POPULAȚIEI

(Urmare din pag. I)

Conferința Mondială a Populației a fost deschisă de secretarul general al O.N.U., care a rostit cuvintarea inaugurală.

Primit cu puternice aplauze de participanți, a luat cuvîntul tovarășul Nicolae Ceaușescu, președintele Republicii Socialiste România.

Cuvîntarea șefului statului român a fost urmărită cu deosebit interes, fiind subliniată în repetate rînduri cu vii și puternice aplauze. Bogatul conținut de idei al expunerii a ilustrat încă o dată spiritul realist, pătruns de un profund umanism al politicii promovate consecvent de statul român — al cărui promotor strălucit este președintele Nicolae Ceaușescu — preocuparea sa activă pentru soluționarea marilor probleme ale contemporaneității și asigurarea viitorului omenirii, al civilizației umane, într-o lume a păcii și bunăstării.

Secretarul general al O.N.U., luînd apoi cuvîntul, a spus:

„Excelență, domnule președinte Ceaușescu,

În numele Conferinței Mondiale a Populației, doresc să vă mulțumesc pentru mesajul deosebit de important pe care l-ați adresat. Știu că a avut un impact profund asupra sufletelor noastre. Încă o dată, vă mulțumesc, vă exprim recunoștința noastră, domnule președinte, dumneavoastră și poporului român, pentru tot ceea ce ați făcut, pentru ca această conferință să fie, într-adevăr, o conferință istorică și încununată de succes".

Întreaga asistență aplaudă cu însuflețire, ca o expresie a sentimentelor de prețuire și stimă față de personalitatea și activitatea președintelui Nicolae Ceaușescu, față de politica externă a României socialiste.

★

După ședința inaugurală, Conferința Mondială a Populației a ales în unanimitate în funcția de președinte pe George Macovescu, ministrul afacerilor externe al României. Mulțumind pentru încrederea acordată, el a subliniat că vede în această alegere o nouă mărturie a prețuirii de care se bucură politica activă de pace și colaborare între toate țările și popoarele lumii a Republicii Socialiste România, politică ce își găsește o expresie strălucită în vibrantul apel adresat de președintele Nicolae Ceaușescu Conferinței de a face totul pentru bunăstarea și fericirea omului, pentru civilizația omenirii, pentru o lume mai bună și mai dreaptă. România, a relevat vorbitorul este o promotoare activă a creșterii rolului O.N.U. în viața internațională — necesitate obiectivă a relațiilor internaționale contemporane, și chiar această conferință constituie o nouă manifestare a sporirii rolului organizației în soluționarea problemelor fundamentale care confruntă astăzi omenirea. Tema populației se adaugă astfel marilor dezbateri inițiate în ultimii ani de O.N.U. privind dezvoltarea, industrializarea, resursele naturale și mediul înconjurător, alimentația și dreptul mării — probleme care constituie tot atîtea mari teme de cooperare internațională, de a căror soluționare în interesul tuturor popoarelor depind într-o măsură hotărîtoare progresul și prosperitatea întregii umanități.

Exprimîndu-și convingerea în succesul Conferinței, George Macovescu a evidențiat că scopurile sale nu pot fi atinse decît prin eforturi conjugate într-un spirit de înțelegere, de cooperare și înaltă responsabilitate, popoarele reprezentate la această Conferință fiind astfel în măsură să ajungă la un ansamblu de acțiuni care să țină seama de interesele legitime ale fiecăruia și să armonizeze, în același timp, interesele tuturor.

După ce a amintit contribuția deosebită a unor personalități, consfătuiri și organisme internaționale la pregătirea Conferinței, la redactarea documentelor sale inițiale, Antonio Carillo Flores, secretarul general al Conferinței Mondiale a Populației, a relevat că reuniunea de la București constituie momentul în care problemele populației trec din sfera speculațiilor științifice în cea a responsabilităților guvernamentale. Pentru a se ajunge aici, a arătat vorbitorul, au trebuit învinse numeroase interpretări eronate în ceea ce privește menirea organizației internaționale în conturarea unei politici demografice comune, care să țină seama de particularitățile fiecărui stat. În același timp, rezolvarea problemelor populației trebuie privită în contextul complex al modernizării structurilor sociale, al îmbunătățirii condițiilor generale de trai.

Subliniind aspectele complexe pe care le îmbracă problemele demografice în lumea contemporană datorită marii diversități a nivelului de dezvoltare a condițiilor fiecărei țări și arii geografice, secretarul general al Conferinței a relevat că un consens este posibil, fapt demonstrat și de modul favorabil în care a fost primit Planul mondial de acțiune la cele cinci consultări regionale care au avut loc pînă acum. Deși aceasta este o conferință mondială a populației, a arătat el, ea nu poate eluda problemele economice, decalajul existent între țările dezvoltate și cele în curs de dezvoltare. Ca cetățean al unei țări în curs de dezvoltare, a spus Antonio Carillo Flores, îmi exprim ferma convingere că trebuie să ne străduim în continuare pentru o ordine economică internațională mai dreaptă. Sînt convins că această conferință, indiferent de rezoluțiile pe care le va adopta va rămîne drept una din cele mai nobile inițiative ale O.N.U., fiind inspirată de dorința unui mai drept statut social pentru femei, copii, pentru cei lipsiți de mijloacele necesare traiului. Am venit în renumitul oraș București din dragoste de viață, nu din teama față de ea.

★

În încheierea ședinței plenare de dimineață s-a dat citire mesajelor adresate Conferinței Mondiale a Populației de către Iosip Broz Tito, președintele Republicii Socialiste Federative Iugoslavia, și Gerald Ford, președintele Statelor Unite ale Americii.

★

În ședința plenară de după-amiază, Conferința a aprobat recomandările referitoare la regulile procedurale stabilite de Comisia populației, organism interguvernamental al ECOSOC pentru pregătirea Conferinței Mondiale a Populației. A fost, de asemenea, dezbătută și aprobată, ordinea de zi a reuniunii, au fost stabilite comisiile pe probleme, grupul de lucru pentru planul mondial de acțiune al populației și a fost desemnată Comisia pentru verificarea împuternicirilor. În cadrul aceleiași ședințe au fost aleși membrii Biroului Conferinței Mondiale a Populației, alcătuit, în afara președintelui, din 31 de vicepreședinți, un raportor general, președinții comisiilor și președintele grupului de lucru.

Șeful delegației indoneziene a dat citire mesajului adresat Conferinței Mondiale a Populației de către președintele Republicii Indonezia, general Suharto.

Recepție oferită de tovarășul Nicolae Ceaușescu și tovarășa Elena Ceaușescu

Președintele Republicii Socialiste România, tovarășul Nicolae Ceaușescu, și tovarășa Elena Ceaușescu au oferit, luni seara, o recepție în onoarea participanților la Conferința Mondială a Populației, în foaierele Palatului Sporturilor și al Culturii de pe Dealul Piscului.

La recepție au luat parte secretarul general al O.N.U., Kurt Waldheim, președintele Conferinței Mondiale a Populației, George Macovescu, ministrul afacerilor externe al României, secretarul general al Conferinței Mondiale a Populației, Antonio Carillo Flores, reprezentanții Secretariatului O.N.U., ai organismelor și instituțiilor specializate ale organizației mondiale, precum și peste 3 000 de invitați — oficialități guvernamentale și ceilalți membri ai delegațiilor statelor participante la conferință, organizațiilor interguvernamentale și neguvernamentale, ai delegațiilor unor mișcări de eliberare națională, prezente la această mare întrunire internațională, șefi ai misiunilor diplomatice acreditați la București.

Au participat tovarășii Emil Bodnaraș, Manea Mănescu, Gheorghe Cioară, Lina Ciobanu, Emil Drăgănescu, Janos Fazekas, Petre Lupu, Paul Niculescu-Mizil, Gheorghe Pană, Dumitru Popescu, Gheorghe Rădulescu, Leonte Răutu, Gheorghe Stoica, Ilie Verdeț, Ștefan Voitec, Constantin Băbălău, Emil Bobu, Cornel Burtică, Mihai Dalea, Ion Pățan, Iosif Uglar, Ștefan Andrei, Nicolae Giosan, precum și membri ai guvernului României, ai Comitetului național român de pregătire a conferinței, reprezentanți ai instituțiilor centrale și organizațiilor obștești, oameni de știință, cultură și artă.

Printre invitați se aflau sute de ziariști străini și corespondenți de presă acreditați în țara noastră.

La începutul recepției a fost intonat Imnul de stat al Republicii Socialiste România.

În timpul recepției, președintele Nicolae Ceaușescu și tovarășa Elena Ceaușescu s-au întreținut prietenește cu secretarul general al O.N.U., secretarul general al Conferinței Mondiale a Populației, cu șefii unor delegații și alți participanți la această mare reuniune internațională.

Recepția s-a desfășurat într-o atmosferă de caldă cordialitate și prietenie.

Conferință de presă

Ieri după-amiază a avut loc conferința de presă a președintelui Conferinței Mondiale a Populației, George Macovescu, ministrul afacerilor externe al României.

Conferința a fost deschisă de William Powell, directorul centrului de presă.

În declarația făcută cu această ocazie, președintele Conferinței mondiale și-a exprimat speranța că reuniunea internațională de la București va contribui la lărgirea cooperării și colaborării între state, la edificarea unei lumi a păcii și înțelegerii.

Răspunzînd întrebărilor ziariștilor, George Macovescu a subliniat importanța pe care România o acordă întăririi eficienței Organizației Națiunilor Unite, rolului pe care îl pot juca țările mici și mijlocii în viața internațională. De asemenea, a conturat în linii mari poziția țării noastre privind complexele probleme ale populației, corelate cu cele ale dezvoltării economice și sociale.

Tribuna populației la prima reuniune de lucru

Luni după-amiază a avut loc prima ședință plenară a Tribunei populației, forum larg în care reprezentanții a numeroase organizații neguvernamentale și ai opiniei publice, oameni de știință, specialiști din întreaga lume vor dezbate problemele populației în conexiune cu cele ale dezvoltării social-economice.

Această primă reuniune de lucru a Tribunei populației a fost consacrată prezentării diferitelor puncte de vedere privind tema manifestării, înscriindu-se ca o introducere în problemele ce urmează a fi discutate în comisii și în ședințele plenare ulterioare.

Președintele Academiei de Științe Sociale și Politice, Mihnea Gheorghiu, care a condus ședința, a subliniat, în cuvîntul său, că politica demografică este un atribut al suveranității fiecărui stat, parte integrantă a politicii dezvoltării social-economice a unei țări, că ea trebuie să fie compatibilă cu drepturile fundamentale ale omului, cu sistemul de valori culturale existente în fiecare țară.

Au prezentat referate Carmen Miro, președintele Uniunii Internaționale pentru studiul științific al populației, S. Chandrasekhar, profesor la Departamentul de sociologie al Universității din San Diego (S.U.A.), John Caldwell, profesor la Departamentul de demografie al Universității Naționale australiene, Vladimir Trebici, profesor la Academia de Științe Economice din București, Ifigenia de Navarete, specialistă în probleme demografice la Universitatea din Mexico, Candido Procopio de Camargo, de la Centrul brazilian de analiză și planificare din Sao Paolo.

Vorbitorii au abordat o gamă largă de probleme cu caracter general, referitoare la tendințele demografice din lumea contemporană, aspectele dezvoltării social-economice, raportul dintre populație și mediul înconjurător, necesitatea lichidării procesului de subdezvoltare, metodele și tehnicile de investigare și cercetare a proceselor demografice. S-a relevat dorința ca lucrările Tribunei populației, exprimarea diferitelor puncte de vedere să se desfășoare într-o atmosferă de conlucrare fertilă, constructivă, în spiritul respectării principiilor cooperării și înțelegerii internaționale.

(Agerpres)

CONTINGENTUL ANULUI XXX

LOCOTENENȚII

De mîine, o nouă promoție de absolvenți ai Academiei militare, ai școlilor de ofițeri, de maiștri militari și subofițeri va întregi corpul de cadre al unităților Ministerului Apărării Naționale și Ministerului de Interne.

Zilele acestea, m-am întreținut cu cîțiva dintre viitorii locotenenți — infanteriști, artileriști, tanchiști, aviatori și marinari, grăniceri, transmisioniști. Chipurile lor tinere, arse de vînturile cîmpurilor de instrucție, trupurile vînjoase, bărbătești, răspîndesc optimism și hotărîre. În ochi li se citește bucuria încheierii unei perioade importante din viața lor, dar și grija pentru îndeplinirea datoriei de onoare și de răspundere ce le va reveni ca instructori și educatori ai fiilor celor ce muncesc. Într-o pauză, între viitorii locotenenți s-a înfiripat o discuție sinceră, aprofundată: cum vor munci în viitor, cum se vor achita de îndatoririle ce le vor reveni. „Școala pe care am absolvit-o o socotim doar ca pe-o primă treaptă în formarea noastră ca ofițeri — spunea viitorul ofițer de infanterie Stoe Petre. Rămîne ca în continuare să studiem cu și mai multă rîvnă, pentru a ne însuși și aplica politica partidului nostru, concepția sa privind apărarea patriei. În școală m-am străduit să mă înscriu în plutonul elevilor de frunte. Indiferent de funcția pe care o voi avea ca ofițer, nu voi precupeți nici un efort pentru a-mi îndeplini la înalt nivel calitativ sarcinile, încredințate".

În discuție a intervenit și viitorul ofițer de artilerie Purcărea C. Gheorghe. „Pornind pe drumul carierei militare, noi avem în vedere sarcina trasată de comandantul nostru suprem, tovarășul Nicolae Ceaușescu, aceea ca armata să-și sporească contribuția la educarea politică și cetățenească a tineretului. În acest sens, noi ne vom strădui să fim nu numai buni instructori, ci la fel de buni educatori ai ostașilor. Avem datoria să formăm ostași bine pregătiți atît din punct de vedere militar, cît și ca cetățeni cu o înaltă conștiință politică.

Un tînăr înalt și vînjos, cu epoleți de grănicer, a exprimat gîndurile care-i animă pe toți acei care își vor desfășura munca pe granițe: „Este o mîndrie pentru noi să străjuim fruntariile sfinte ale țării. Îi vom învăța pe militarii subordonați să intre în tainele meseriei grănicerești, să respecte și să ducă mai departe bogatele tradiții de luptă ale armei noastre. Alături de toți ostașii țării vom fi gata în orice clipă să ne apărăm vatra strămoșească, să servim cu devotament poporul, patria, partidul".

Aceleași gînduri au fost destăinuite și de Mihai Cornel, viitor locotenent de marină, și de Iosif Valeriu, aviator.

Am redat cîteva din gîndurile ce-i animă acum, la început de drum, pe cei care mîine vor răspunde, alături de toate cadrele armatei noastre, de instruirea și educarea apărătorilor țării. Gîndurile lor se îndreaptă pline de caldă recunoștință către partid, către comandantul suprem, către toți oamenii muncii care au asigurat și asigură armatei tot ce-i este necesar în vederea îndeplinirii datoriei sale de onoare — apărarea libertății și independenței patriei, a mărețelor realizări obținute în cei 30 de ani de construcție socialistă, a viitorului luminos al Republicii Socialiste România.

Locotenent-colonel
DAN MIHALE

CONFERINȚA MONDIALĂ A POPULAȚIEI

Cuvîntarea președintelui Republicii Socialiste România, NICOLAE CEAUȘESCU

(Urmare din pag. I)

generală a statelor trebuie să aibă drept țel suprem bunăstarea și ferfcirea oamenilor, garantarea libertății și demnității omului, dezvoltarea personalității sale, participarea maselor la făurirea propriei istorii. Apreciem, de asemenea, că în politica demografică trebuie să se țină seama de necesitatea asigurării unui raport normal între vîrste, pentru a se menține permanent tinerețea fiecărei națiuni, vitalitatea ei, energia creatoare și forța de gîndire a fiecărui popor.

După părerea noastră, în abordarea problemelor complexe ale populației trebuie avută în vedere necesitatea dezvoltării continue a forțelor de producție, de care depind în mod hotărît satisfacerea cerințelor de viață ale popoarelor, progresul general al societății. În acest context, asigurarea unui ritm înalt de creștere a producției de bunuri materiale are o importanță deosebită pentru modul în care se rezolvă problema populației în cadrul fiecărei națiuni.

Creșterea producției agroalimentare, problemă de prim ordin în complexul politicii demografice generale, cere eforturi susținute din partea fiecărei țări, alocarea unor mijloace importante pentru dezvoltarea și perfecționarea industriei, modernizarea agriculturii, pentru creșterea productivității muncii sociale. În același timp, este necesar să se acorde o atenție mai mare apărării și conservării naturii, a mediului înconjurător, care, în condițiile civilizației industriale moderne, reprezintă un factor de importanță hotărîtoare pentru evoluția omenirii — atît pentru viața contemporanilor, cît și a generațiilor viitoare.

Viața demonstrează că problemele populației trebuie analizate în strînsă legătură cu evoluția relațiilor internaționale, pornindu-se de la realitatea că în zilele noastre se mai mențin încă raporturi inegale și inechitabile, de dominație și asuprire, atît pe plan național, cît și pe plan internațional.

În analiza problemelor populației nu putem face abstracție de faptul că o importantă parte a omenirii trăiește încă în condiții de subdezvoltare economică, de faptul că sute de milioane de oameni — mai mult de o treime din omenire — nu dispun de condiții elementare de existență. Sute și sute de milioane de oameni nu beneficiază nici de un minimum de asistență medicală, iar analfabetismul menține în întunericul ignoranței uriașe mase de oameni de pe mari zone ale globului.

Constituie o realitate tragică a lumii de azi faptul că circa două treimi din populația planetei trăiește în țări subdezvoltate, sau în curs de dezvoltare, că decalajele ce separă multe din aceste țări de statele avansate din punct de vedere economic se accentuează, în loc să se diminueze. Datele statistice ale Organizației Națiunilor Unite și ale instituțiilor sale specializate arată în modul cel mai convingător dimensiunile acestui decalaj. La începutul deceniului actual, produsul național brut — indice concludent al gradului de civilizație materială a popoarelor — era în țările în curs de dezvoltare de circa 230 dolari pe locuitor, în comparație cu 3 085 dolari în țările avansate, raportul fiind de 1:13. Într-o serie de țări considerate „cel mai puțin avansate" — care numără circa 150 milioane de locuitori — produsul național brut pe locuitor este de numai 85 dolari, decalajul față de țările dezvoltate ridicîndu-se la raportul de 1:36.

În general, multe popoare nu au asigurate nici cele mai elementare condiții de muncă și viață, în timp ce un număr de state au ajuns la un înalt nivel de dezvoltare economică, la baza căreia se află cuceririle revoluției tehnico-științifice contemporane. Împărțirea lumii în țări dezvoltate și subdezvoltate este un rezultat al evoluției istorice, consecința nemijlocită a politicii imperialiste, colonialiste și neocolonialiste, de exploatare și asuprire a multor popoare. Iată de ce apare evident că problemele populației, perspectivele dezvoltării diferitelor popoare și națiuni și a umanității în ansamblu sînt legate nemijlocit de lichidarea politicii imperialiste, colonialiste și neocolonialiste, de realizarea unei lumi mai bune și mai drepte, a unei societăți în care omul să se bucure din plin de cuceririle civilizației contemporane. (Vii aplauze). Mai mult ca oricînd se impune să se acționeze cu fermitate pentru așezarea relațiilor internaționale pe principii noi — de egalitate, respect al independenței și suveranității naționale, neamestec în treburile interne — pe respectul dreptului fiecărui popor de a se dezvolta liber, corespunzător năzuințelor sale. (Aplauze puternice) Problema populației este strîns legată de realizarea unei noi ordini economice internaționale, de așezarea relațiilor economice pe principiile avantajului reciproc, de stabilirea unui raport just între prețurile produselor industriale și ale materiilor prime care să favorizeze dezvoltarea mai rapidă a țărilor rămase în urmă.

După cum se cunoaște, în lumea de astăzi este tot mai frecvent discutată problema posibilităților planetei noastre de a asigura existența populației în evoluția ei viitoare. Se enunță adesea teza pesimistă că, dacă se va menține actualul ritm de creștere a populației globului, se va ajunge rapid și inevitabil la epuizarea resurselor de existență, la o criză alimentară generală. Studiile științifice, programele de dezvoltare a numeroase țări arată însă că lumea dispune de uriașe rezerve nepuse încă în valoare, că pe planeta noastră există încă vaste zone ale căror resurse nu au fost pînă în prezent nici măcar explorate, că înseși zăcămintele subsolului nu sînt decît în mică măsură cunoscute. Există, de asemenea, pe glob uriașe suprafețe aride, pustii, care prin munca omului pot deveni roditoare, pot asigura populației un însemnat plus de resurse alimentare. Știința va pune în evidență noi resurse alimentare, va realiza, de asemenea, sporirea fertilității solului pe toată suprafața pămîntului, ceea ce va permite obținerea unor cantități mari de produse vegetale și animale suplimentare pentru consumul oamenilor. În multe țări, datorită, condițiilor de subdezvoltare, bogățiile naturale și resursele umane sînt insuficient exploatate, nivelul scăzut al productivității muncii sociale exercită o influență negativă asupra creșterii avuției naționale. Omul, bazîndu-se pe cuceririle științei, prin inepuizabila sa energie, prin forța geniului său creator, va transforma necontenit natura, smulgîndu-i tot mai multe roade, asigurînd noi resurse pentru satisfacerea în condiții tot mai bune a cerințelor de viață ale tuturor popoarelor.

Condiția esențială a realizării acestei perspective este dezvoltarea tot mai intensă a forțelor de producție în fiecare țară, valorificarea la maximum de către fiecare popor a resurselor de care dispun. Aceasta impune repartiția mai judicioasă a bogățiilor între populațiile de pe diferite meridiane, accesul tuturor națiunilor la știința și tehnica contemporană, la cuceririle civilizației moderne. Problema viitorului populației ține, deci, în primul rînd, de dezvoltarea multilaterală, progresistă a societății omenești, de o justă repartizare a produsului național și de înfăptuirea unor relații sociale echitabile, atît pe plan național, cît și internațional, de realizarea unei lumi mai drepte și mai bune, în care omul să se bucure din plin de cuceririle științei, de munca sa. (Aplauze puternice).

Problemele demografice, planificarea dezvoltării populației se pun în mod diferențiat de la un continent la altul, de la o țară la alta, în unele fiind necesară o creștere mai accentuată a populației, iar în altele o diminuare a creșterii. Soluționarea în mod corespunzător a acestor probleme aparține fiecărei țări. O condiție esențială pentru soluționarea problemei populației este lichidarea subdezvoltării, apropierea nivelurilor de dezvoltare, crearea unor relații de echitate, egalitate și colaborare activă între toate continentele și statele globului, înfăptuirea unei păci trainice pe planeta noastră. (Aplauze puternice).

Domnule secretar general,
Doamnelor și domnilor,
Tovarăși și prieteni,

Trăim o epocă de mari prefaceri revoluționare, economice și sociale, de schimbări continue în raportul de forțe internațional. Popoarele își afirmă cu tot mai multă hotărîre voința de a fi stăpîne pe bogățiile naționale și de a se dezvolta liber și independent. Ca rezultat, în lume se afirmă un curs nou, pozitiv îndreptat spre destindere și colaborare între națiuni. Noul curs spre destindere se găsește însă de abia la început. În lume mai sînt forțe reacționare care pot să frineze această nouă politică. De aceea, este necesară intensificarea luptei maselor populare, a tuturor forțelor progresiste, antiimperialiste, a tuturor popoarelor pentru a asigura întărirea noului curs de destindere, a păcii în lume. Este necesar să se facă totul pentru participarea activă, la soluționarea marilor probleme contemporane, a tuturor statelor, indiferent de mărimea și potențialul lor material.

Un rol important în însănătoșirea climatului politic internațional, în dezvoltarea tot mai accentuată a cursului destinderii are consolidarea colaborării, securității și păcii pe continentul european, care polarizează atenția generală atît prin uriașul său potențial economic și științific, cît și prin faptul că aici a fost punctul de plecare al ambelor războaie mondiale care au zguduit lumea, precum și al puternicelor conflicte din perioada postbelică ce au generat „războiul rece". Este în interesul nu numai al popoarelor de pe acest continent — care nu mai vor să se reediteze ororile trecutului — dar și al întregii omeniri ca în Europa să se realizeze relații noi, de colaborare multilaterală pe baza egalității și respectului mutual, care să asigure fiecărei națiuni garanții împotriva oricăror agresiuni și ingerințe, să-i permită să se dezvolte liber și nestingherit. O contribuție esențială la înfăptuirea acestui deziderat este chemată să aducă conferința general-europeană, ale cărei lucrări se desfășoară cu rezultate pozitive. Sperăm că ultima fază a conferinței să se țină cît mai curînd, la nivelul cel mai înalt, și să marcheze inaugurarea unei epoci noi, de încredere și colaborare fructuoasă între toate națiunile continentului, de securitate trainică în Europa și în întreaga lume. Aceasta va avea, fără îndoială, repercusiuni deosebit de favorabile asupra întregului complex al problemelor populației, va stimula dezvoltarea tot mai accelerată a omenirii pe calea progresului și civilizației.

O condiție de prim ordin pentru concentrarea eforturilor tuturor națiunilor în direcția prosperității economice și sociale este stingerea tuturor focarelor de incordare și război care mai dăinuie în lume, evitarea izbucnirii unor noi conflicte armate, soluționarea litigiilor dintre state exclusiv pe cale politică, prin metoda tratativelor, în spiritul receptivității pentru interesele tuturor părților, al stimei și respectului reciproc. În acest context se impun a fi rezolvate cît mai grabnic conflictele din Orientul Mijlociu, din peninsula indochineză, din Cipru și din alte zone unde există încă tensiune și animozitate, în care se mențin primejdii pentru securitatea generală. Să nu uităm că pacea lumii are un caracter indivizibil și că orice conflict izbucnit într-o parte sau alta a globului afectează ansamblul vieții internaționale, tulbură viața și munca tuturor popoarelor, provoacă daune mari dezvoltării generale a omenirii. Lichidarea totală și definitivă a colonialismului, precum și a practicilor neocolonialiste, sprijinirea luptei drepte a popoarelor pentru scuturarea oricărei dominații și dependențe străine, pentru lichidarea oricărei forme de exploatare și asuprire imperialistă, pentru asigurarea afirmării neîngrădite, de sine stătătoare, a fiecărei națiuni impun respectarea cu sfințenie a dreptului sacru al fiecărui popor de a-și hotărî singur destinele, de a participa cu drepturi egale la viața politică internațională — aceasta fiind o condiție sine qua non pentru realizarea prosperității generale, a bunăstării tuturor locuitorilor planetei. (Vii aplauze).

O problemă a lumii de azi este eliberarea omenirii de povara cheltuielilor militare, realizarea unor măsuri efective și eficiente pe linia dezarmării și, în primul rînd, a dezarmării nucleare. Trebuie să se pună capăt cu fermitate cursei înarmărilor care nu numai că face să planeze pericole din cele mai grave asupra civilizației umane, dar absoarbe, an de an, tot mai multe fonduri materiale și inteligență umană pentru crearea mijloacelor de distrugere. Nu poate să nu ne preocupe în modul cel mai serios pe noi și toate popoarele, guvernele faptul că în prezent cheltuielile militare mondiale sînt cu 50 la sută mai mari decît cele afectate sănătății, că aproape jumătate din fondurile consacrate cercetării științifice sînt absorbite de cercetarea pentru tehnica militară. Cheltuielile pentru înarmare depășesc astăzi de peste 30 de ori volumul ajutorului acordat țărilor în curs de dezvoltare. Alocarea uriașelor mijloace ce s-ar elibera prin înfăptuirea dezarmării în scopul dezvoltării economico-sociale ar constitui o sursă deosebit de importantă pentru ridicarea standardului de viață al popoarelor rămase în urmă, pentru creșterea generală a gradului de civilizație și bunăstare a populației planetei noastre.

În soluționarea problemelor care confruntă omenirea de azi este necesar ca Organizația Națiunilor Unite și alte organisme internaționale să joace un rol tot mai activ. Organizația Națiunilor Unite, toate popoarele, forțele progresiste de pretutindeni au datoria să acționeze cu hotărîre pentru democratizarea relațiilor internaționale, pentru înfăptuirea dezarmării și alocarea unei părți a resurselor eliberate în scopul dezvoltării economico-sociale a țărilor rămase în urmă, pentru soluționarea problemelor alimentare, lichidarea analfabetismului, îmbunătățirea asistenței medicale și protejarea mediului înconjurător. În felul acesta se vor crea condiții mai bune de viață pentru întreaga populație a globului pămîntesc.

Doamnelor și domnilor,
Tovarăși și prieteni,

Pornind de la considerentele expuse mai sus, România pune în centrul politicii ei dezvoltarea economico-socială în ritm înalt, crearea unei economii naționale puternice în stare să satisfacă în condiții superioare cerințele materiale și spirituale ale întregului nostru popor. Realizările obținute de-a lungul celor trei decenii care au trecut de la eliberarea patriei noastre de sub dominația fascistă demonstrează forța creatoare a unui popor care a devenit stăpîn pe destinele sale și care își concentrează energia în direcția ridicării nivelului său de civilizație. Amploarea dezvoltării economice și sociale a României în acești treizeci de ani este ilustrată în mod grăitor de faptul că producția industrială a crescut de aproape 30 de ori față de anul 1938 — anul celui mai înalt nivel economic atins de România antebelică. S-a dezvoltat intens agricultura, dînd în prezent o producție de peste două ori mai mare decît în 1938, au cunoscut o puternică înflorire învățămîntul, știința, cultura — factori de cea mai mare însemnătate pentru progresul națiunii. Toate acestea au făcut posibilă creșterea în ritm susținut a venitului național — în prezent de circa 12 ori mai mare decît în 1947. Dezvoltarea economiei și culturii a asigurat creșterea bunăstării materiale și spirituale a maselor populare, țelul suprem al întregii politici de edificare a noii orînduiri sociale în România. Ca rezultat, durata medie a vieții populației a sporit în țara noastră în trei decenii cu aproape 30 de ani. Dezvoltarea dinamică, sănătoasă a populației, paralel cu satisfacerea nevoilor ei de viață, se va afla permanent și în viitor în centrul preocupărilor statului, ca o latură fundamentală a însăși politicii de dezvoltare și înflorire a națiunii noastre socialiste.

România acționează cu hotărîre pentru dezvoltarea largă a colaborării internaționale cu toate statele lumii, fără deosebire de orînduire socială. Desigur, ca țară socialistă, punem pe primul plan relațiile cu țările socialiste, cu țările în curs de dezvoltare care acționează pentru dezvoltarea economico-socială independentă; participăm, totodată, activ la diviziunea internațională a muncii, dezvoltăm relațiile cu toate statele, în spiritul coexistenței pașnice. Dorim să ne aducem, pe această cale, contribuția activă la schimbul mondial de valori, la realizarea unui climat de colaborare și încredere între popoare, la eforturile generale pentru pace și securitate internațională, pentru o lume mai bună și mai dreaptă. (Vii aplauze).

România consideră că în cadrul Conferinței mondiale a populației trebuie elaborate căile dezvoltării în continuare a colaborării active între națiuni, în spiritul deplinei egalități, pentru folosirea largă a cuceririlor științei și tehnicii contemporane în interesul progresului întregii societăți omenești, al ridicării bunăstării tuturor popoarelor, al fericirii oamenilor de pretutindeni.

De la această înaltă tribună adresăm tuturor șefilor de state, guvernelor și popoarelor chemarea de a face totul pentru realizarea unei lumi a colaborării și păcii în care fiecare națiune să se poată dezvolta liber și să beneficieze din plin de cuceririle civilizației mondiale.

Avem cu toții marea răspundere în fața popoarelor noastre, în fața tuturor popoarelor de a face totul pentru bunăstarea și fericirea omului.

Trăim în era uriașei revoluții tehnico-științifice, a unor mari prefaceri sociale și naționale care deschid perspectiva înfloririi nebănuite a civilizației umane. Să ne unim eforturile și să punem toate forțele în slujba fericirii omului, a păcii pe pămînt. (Aplauze puternice).

Ne exprimăm convingerea că această conferință va exercita o profundă influență asupra vieții internaționale, va constitui un imbold puternic pentru unirea eforturilor națiunilor în vederea înfăptuirii unei politici noi de pace și colaborare internațională, a unei lumi mai drepte și mai bune în care popoarele să conlucreze rodnic pentru bunăstarea și fericirea fiecăruia, pentru progresul și civilizația omenirii în ansamblu.

Dumneavoastră aveți o mare răspundere în elaborarea unor documente care să dea o perspectivă clară, de luptă tuturor popoarelor pentru o viață liberă și independentă. Fără îndoială, sînt țări cu orînduiri sociale diferite, cu concepții filozofice și religioase diferite — dar toate statele, toate guvernele, toate națiunile trebuie să aibă permanent în minte răspunderea pentru popoarele lor, pentru soarta civilizației umane. Am dori ca conferința dumneavoastră să se călăuzească tocmai de această răspundere pentru viitorul omenirii.

Cu aceste gînduri, doresc să urez, din inimă, succes deplin lucrărilor conferinței dumneavoastră, bunăstare și fericire tuturor popoarelor pe care le reprezentați. (Aplauze puternice, îndelungate).

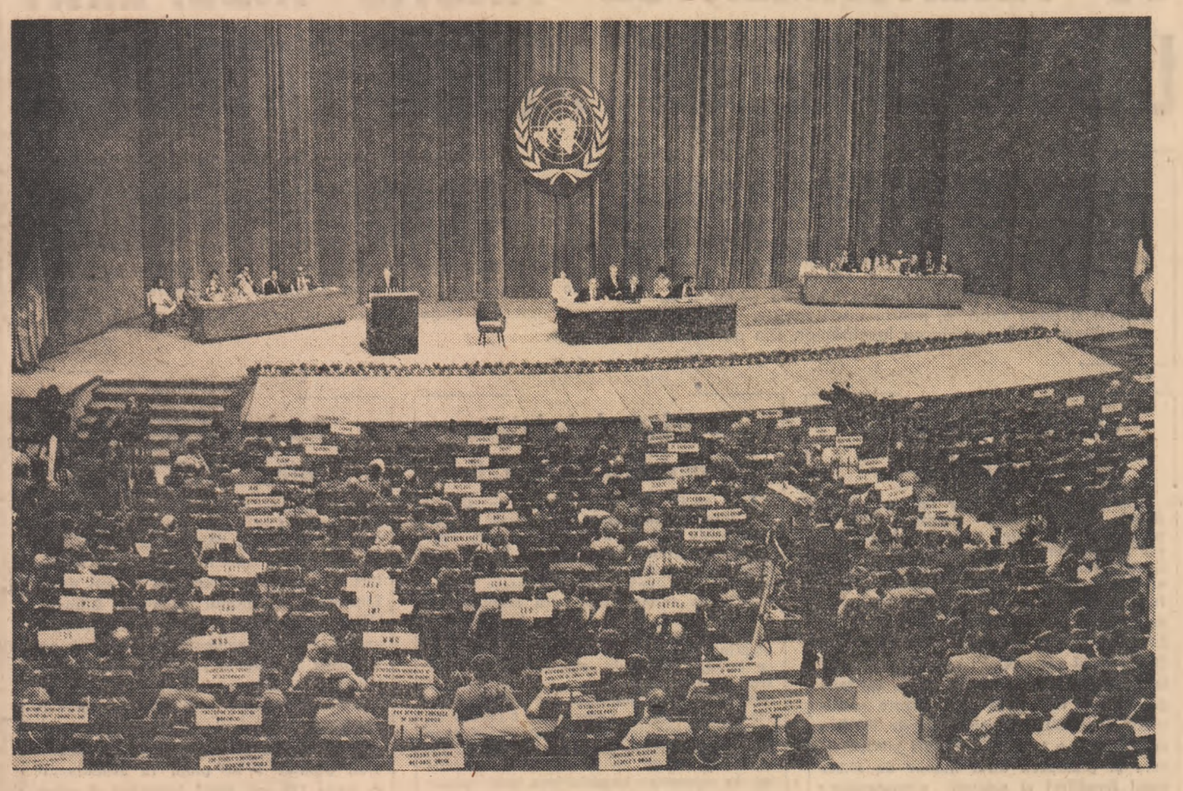

Cuvîntarea secretarului general al O.N.U., KURT WALDHEIM

Domnule președinte Ceaușescu,
Excelențele voastre,
Distinși delegați și observatori,
Doamnelor și domnilor,

Ne-am reunit aici, din toate regiunile lumii, pentru a participa la un eveniment unic, de importanță istorică. Ne-am întîlnit la prima Conferință internațională la nivel guvernamental pentru a discuta politica demografică. Conferința este evenimentul major al Anului mondial al populației și a trezit interesul general în lume, făcînd ca lumea să devină conștientă de problemele legate de populație.

Conferința este un eveniment care a putut avea loc datorită generoasei ospitalități a guvernului și poporului Republicii Socialiste România.

Aș dori să exprim astăzi calda recunoștință pe care noi, cei de la Națiunile Unite, o avem pentru multele dovezi de amabilitate și pentru munca făcută de către guvernul român și de către poporul român în activitatea de pregătire a acestei conferințe. **(Aplauze puternice).**

Sîntem onorați, astăzi, de prezența președintelui României, Excelența Sa Nicolae Ceaușescu, și doresc să-i exprim Excelenței Sale, președintelui, recunoștința noastră călduroasă și sinceră pentru faptul că s-a interesat personal de această conferință și că a făcut multe eforturi personale pentru a facilita succesul ei. **(Aplauze puternice, îndelung repetate).**

Sîntem interesați în cel mai înalt grad de cuvintele pe care Excelența Sa ni le va adresa.

În această săptămînă, România va sărbători cea de-a XXX-a aniversare a eliberării sale. Din partea Națiunilor Unite și în numele meu doresc să exprim speranța și anticiparea că această mare națiune va cunoaște pacea și prosperitatea în anii care vor veni. **(Vii și puternice aplauze).**

Vorbind la Sesiunea extraordinară a Adunării Generale a Națiunilor Unite în primul semestru al acestui an, am citat șase probleme primordiale care solicită acțiuni imediate, dacă urmărim să progresăm în direcția folosirii resurselor naturale și a justiției sociale. Iată aceste probleme: sărăcia maselor, resursele alimentare, utilizarea energiei, cheltuielile militare, sistemul monetar mondial și ritmul fără precedent al creșterii demografice. În timpul celor două săptămîni — sau aproape două săptămîni — în care se vor desfășura lucrările acestei conferințe, populația lumii va spori cu un număr aproape egal cu de două ori populația orașului București. Întrucît factorii demografici evoluează destul de lent, este aproape sigur că populația mondială se va dubla în linii mari, în decursul generației următoare. Acest lucru ar trebui să ne fie limpede tuturor, chiar dacă multe aspecte ale evoluției demografice nu sînt încă destul de clare. În următorii 30 sau 35 de ani se pot ivi probleme dintre cele mai acute pentru istoria umanității. Niciodată pînă în prezent, popoarele sau comunitatea internațională nu au fost confruntate cu astfel de cereri mereu crescinde de hrană, locuințe, locuri de muncă, educație și ocrotirea sănătății. Într-un fel, s-ar putea spune că toate aceste probleme de importanță majoră sînt interdependente, influențîndu-se reciproc.

În acest sens sîntem confruntați, atît în perspectiva națională, cît și cea internațională, cu o problemă primordială, generată de ritmul rapid al evoluției tehnice și politice și care solicită răspunsuri inovatoare la întrebarea crucială: cum putem îmbunătăți calitatea vieții? Deși poate fi privită ca o problemă de sine stătătoare, totuși, ea apare sub diferite aspecte, fiecare dintre acestea deschizînd drum către o soluție finală, mișcarea populației fiind unul dintre ele.

În această perspectivă, prezenta conferință poate fi considerată ca o manifestare internațională importantă făcînd parte dintr-o lungă serie de acțiuni care, luate la un loc, ar putea foarte bine să determine calea ce trebuie urmată de către Organizația Națiunilor Unite pînă la sfîrșitul acestui secol, presupunînd, așa cum trebuie să nădăjduim, că actuala tendință de reducere a încordării nu va suferi nici o întrerupere.

Fiecare din aceste manifestări scoate în evidență un anumit aspect din șirul complex de probleme care ne stau în față. În fiecare caz este nevoie să ne ridicăm la nivelul cerințelor situației și nu să ne cufundăm într-un pesimism sumbru, cu privire la ce ne rezervă viitorul. Rezolvînd fiecare aspect al acestui complex de probleme cu care sîntem confruntați, se va ajunge la găsirea unei soluții pentru întreg.

Conferința de la Teheran, din anul 1968, ținută sub egida Națiunilor Unite, a fost consacrată „Drepturilor Omului", iar acest subiect al drepturilor omului va deține cu siguranță un loc important și în dezbaterile actuale. Conferința de la Stockholm, din 1972, a dezbătut probleme privind „mediul înconjurător", iar în primăvara acestui an, sesiunea specială a Adunării Generale s-a ocupat de situația resurselor. Desigur, nu este o simplă coincidență că una din problemele de fond de pe actuala ordine de zi se intitulează „Populația, resursele și mediul înconjurător". De asemenea, nu este o coincidență nici faptul că în mijlocul celui de-al doilea Deceniu al dezvoltării, proclamat de Organizația Națiunilor Unite, un alt punct de pe ordinea de zi este dedicat temei „Populația și Dezvoltarea".

Către sfîrșitul acestui an Organizația Națiunilor Unite va convoca la Roma o Conferință mondială a alimentației. Este oare de conceput ca problema stringentă a unei nutriții adecvate să poată fi discutată fără referire la caracteristicile demografice ale acelora care trebuie să fie hrăniți? În anul 1976, Organizația Națiunilor Unite va convoca la Vancouver, în Columbia Britanică, o conferință privind „Așezările omenești". Presupune oare cineva că problemele orașelor pot fi discutate fără referire la aceia care locuiesc în ele sau la cei care se stabilesc în ele într-un ritm fără precedent?

Aceste probleme, pe lîngă faptul de necontestat că se află în strînsă corelație, au ajuns să aibă, din ce în ce mai mult, un caracter internațional, depășind frontierele geografice, în aceeași măsură în care diferitele națiuni s-au apropiat din ce în ce mai mult prin înțelegeri internaționale tot mai complexe.

Aceasta este o situație care generează permanent cerințe noi și complexe față de sistemul Națiunilor Unite. În ce altă direcție s-ar putea orienta națiunile lumii, și în special acelea în curs de dezvoltare? Evenimentele au scris un scenariu în care Organizația Națiunilor Unite trebuie să ocupe centrul scenei.

Nimeni nu poate presupune că sarcina noastră va fi ușoară și sînt convins că vă dați seama de acest lucru. Forța Națiunilor Unite și limitele ei derivă din aceea că sînt compuse din state suverane. Succesul nostru va depinde de hotărîrile națiunilor, ale căror aprecieri în probleme din ce în ce mai complexe vor necesita, ca întotdeauna, o analiză atentă, perspicacitate și un foarte înalt nivel de informare. Asemenea cerințe constituie rațiunea pentru convocarea unor conferințe ca cea de față, aceasta fiind una din căile prin care Organizația Națiunilor Unite caută să fie de folos comunității internaționale.

Considerațiile referitoare la creșterea rapidă a populației, un factor covîrșitor în problemele omenirii, tind să umbrească celelalte preocupări demografice. Națiunile inseși sînt preocupate de o serie de probleme demografice dintre care creșterea rapidă, ale cărei efecte se manifestă în modul cel mai drastic în anumite regiuni ale Asiei, este numai una. Unele națiuni sînt convinse că le lipsesc resursele umane necesare pentru a realiza obiectivele lor de dezvoltare. Altele sînt îngrijorate de ceea ce ele consideră a fi un ritm excesiv al urbanizării, care adesea reflectă sărăcia de la sate și dă naștere periferiilor mizere și unei distribuiri nefavorabile a forței de muncă. Multe națiuni sînt îngrijorate de efectele evoluției demografice asupra formării familiei și asupra sănătății mamei și copilului. Unele națiuni au probleme serioase privind migrația, fie că se referă la deplasarea muncitorilor sau la acel impediment în dezvoltarea socială denumit în mod curent „exodul competenților". Toate acestea constituie o țesătură demografică pe care în ultimii ani s-a țesut un nou fir, o temă sintetizată în cuvintele „Statutul femeii". Este un fel de trezire, un strigăt al femeilor, care cer să fie complet integrate în viața socială, economică și culturală a zilelor noastre și reprezintă perspectiva unor efecte profunde asupra dinamicii populației.

Toate acestea sînt probleme pe care guvernele ar trebui să le examineze cu grijă în scopul formulării unor politici adecvate condițiilor specifice ale fiecărei națiuni, și nevoilor fiecărei națiuni, acordînd în același timp respect deplin drepturilor fundamentale ale omului. De îndată ce s-a căzut de acord asupra lor, astfel de politici trebuie să fie aplicate ca parte a unei ample strategii menite să îmbunătățească condiția umană.

Pornind de la aceste considerente am difuzat Proiectul unui „Plan mondial de acțiune în domeniul populației", care urmează să fie prezentat aici pentru examinare. În forma lui actuală, acest plan a fost elaborat, beneficiind de consultații tehnice și îndrumare politică. Mulți dintre dumneavoastră, cei prezenți aici, au participat la manifestările care au dus la formularea Proiectului „Planului de acțiune" și fiecare a avut prilejul să-l revadă. Nu există îndoială că Planul recunoaște categoric prerogativele suveranității naționale și respectă drepturile fundamentale ale omului. Deși consacrat problemelor legate de creșterea rapidă a populației, și ca atare, adresîndu-se națiunilor preocupate de această chestiune, Planul tratează și alte aspecte demografice, pe care națiunile le văd ca probleme — mortalitatea și morbiditatea, îndeosebi mortalitatea infantilă, fecunditatea redusă, migrația internă și internațională, formarea familiei și statutul femeii. Planul sugerează că națiunile ar fi avantajate dacă s-ar ține cont de factorii privind populația în cadrul proceselor lor de planificare, și, prin formularea unei politici demografice clare corespunzătoare cerințelor și particularităților lor naționale. El anticipează că extinderea politicii demografice va duce la o solicitare tot mai mare a resurselor disponibile prin asistența internațională. În sfîrșit, proiectul cere îmbunătățirea și dezvoltarea culegerii și analizei datelor, ca și un efort mai susținut în cercetarea științifică în probleme de demografie.

Examinînd Planul de acțiune trebuie să ținem seama că prezenta reuniune este o Conferință a populației, și în consecință, Planul are, în mod inevitabil, o sferă limitată. El abordează șirul de probleme corelate care ne stau în față prin limitarea perspectivei asupra populației, recunoscînd clar, în același timp, că ceea ce se propune prin Planul de acțiune în domeniul populației nu este decît o parte dintr-un mare număr de strategii, menite să ridice nivelul calitativ al vieții. Nimeni nu poate afirma astăzi că dezvoltarea economică și socială se poate înfăptui numai prin măsuri cu efecte demografice, căci astfel de acțiuni afectează profund procesele de dezvoltare, ele trebuie să fie însoțite de altele, care să aibă efecte asupra obiectivelor dezvoltării. Înțelegerea acestui fapt este semnificativă nu numai pentru fiecare națiune în parte, ci și pentru Națiunile Unite, deoarece, în ambele cazuri, ea conduce la includerea politicii demografice în cadrul larg al strategiei dezvoltării.

Politica demografică, indiferent de formele pe care le poate îmbrăca în diferite țări, trebuie privită ca un element dintr-o politică complexă, elaborată în scopul realizării unui întreg ansamblu de obiective naționale.

De aceea este oportun ca toate Comisiile Conferinței să aibă posibilitatea să examineze problemele populației într-o serie de contexte mai largi și să-și facă recomandările, folosind avantajul unei perspective mai ample.

Doamnelor și domnilor,

Personalități de seamă s-au ridicat împotriva modelelor de consum, caracteristice lumii industriale, opinie care a fost în mod expres menționată într-o rezoluție a recentei sesiuni speciale a Adunării Generale, care a propus liniile generale ale „Noii ordini economice internaționale". Cu toate că acesta ar putea să nu fie un punct principal al dezbaterilor ce vor avea loc aici, documentul ne reamintește o serie de aspecte importante. Unul dintre acestea se referă la nou dobîndita noastră înțelegere a faptului că modelele dezvoltării n-au de ce să fie — și poate nici n-ar trebui să fie — identice în toate părțile lumii, că modelele de industrializare pentru anumite perioade și situații ar putea să nu se potrivească peste tot. El ar trebui, de asemenea, să ne reamintească imensa noastră obligație de a satisface unele cerințe fundamentale și universale de hrană, locuințe, educație și îngrijire a sănătății, și acea cerință uriașă, atît de des formulată, ca un drept fundamental al omului — dreptul părinților de a hotărî liber și cu spirit de răspundere numărul și eșalonarea în timp a copiilor, și, prin aceasta, să exercite un control asupra desfășurării vieții lor. Organismele O.N.U., în special Fondul Națiunilor Unite, pentru activități în domeniul populației, cooperează cu peste 100 de țări care solicită colaborarea noastră.

Sînt bucuros să remarc că această Conferință este însoțită și de alte manifestări care au avut loc sau continuă să se desfășoare mulțumită, încă o dată, ospitalității gazdelor noastre române, cărora le adresez încă o dată mulțumirile noastre.

Săptămîna trecută s-au ținut în acest oraș o Conferință internațională a Tineretului, pe problemele populației și un Colocviu al ziariștilor. În prezent, Tribuna populației reunește organizațiile neguvernamentale și personalități marcante preocupate de problemele complexe, pe care evoluția demografică le-a impus atenției noastre.

Excelență, domnule președinte,
Distinși delegați, doamnelor și domnilor,

Schimbările demografice depind în ultimă instanță de deciziile însumate ale indivizilor. Deoarece ele afectează cele mai intime domenii ale vieții, constituie o problemă sensibilă și controversată, și, luarea de decizii politice în problemele populației apare ca o acțiune plină de riscuri. Cu toate acestea, problemele demografice s-au impus cu tărie atenției noastre, cerînd acțiuni și soluții, pe care lumea pare azi pregătită să le întreprindă, străduindu-se să le realizeze. Această Conferință reprezintă într-adevăr un punct de cotitură în atitudinea noastră față de acest important subiect.

Acum sîntem gata să discutăm politica demografică pentru că am ajuns să înțelegem că efectele evoluției demografice afectează multe aspecte ale vieții noastre și sîntem gata să tratăm această problemă nu dintr-o predilecție deosebită pentru date statistice, ci pentru că ne interesează bunăstarea umană și justiția socială.

Înainte de a încheia, aș dori să vă adresez tuturor, distinși delegați, urări pentru succesul Conferinței. **(Aplauze).**

TINERETUL — FACTOR ACTIV ÎN ÎNDEPLINIREA CINCINALULUI ÎNAINTE DE TERMEN!

CU ANGAJAMENTUL ANUAL ÎNDEPLINIT LA ACȚIUNILE DE MUNCĂ PATRIOTICĂ

Angajați cu toate energiile lor în întrecerea socialistă pentru îndeplinirea cincinalului înainte de termen, tinerii muncitori, țărani cooperatori, elevi, studenți și din alte domenii de activitate au obținut realizări de seamă și în cadrul acțiunilor de muncă patriotică. Sub mîinile harnice ale tinerilor orașele și satele țării au devenit un vast șantier pentru construcția unor obiective social-culturale, pentru amenajarea de parcuri și baze sportive, pentru intensificarea unor lucrări în agricultură și înfrumusețarea localităților. Din dorința fierbinte de a cinsti prin fapte de muncă semnificative marea sărbătoare a eliberării patriei și Congresul al XI-lea al partidului, organizațiile U.T.C. s-au angajat să realizeze angajamentul anual pînă la 23 August. Și iată, acum în preajma mărețului eveniment, într-adevăr, ne sosesc la redacție numeroase vești despre respectarea cuvîntului dat, despre înfăptuirea exemplară a angajamentelor în activitatea de muncă patriotică.

Comitetul județean Buzău al U.T.C.

Prin mobilizarea celor aproape 50.000 tineri uteciști, s-au realizat pînă în prezent obiectivele prevăzute în chemarea la întrecere, adresată tuturor organizațiilor județene ale U.T.C. de a îndeplini planul anual de muncă patriotică pînă la 23 August a.c., după cum urmează: obținerea unor economii în valoare de peste 4,5 milioane lei prin organizarea de acțiuni în sprijinul producției; colectarea a 5.508 tone metale feroase și neferoase, 153 tone deșeuri de hîrtie, 25 tone plante medicinale; împădurirea suprafeței de 538 ha., întreținerea a 1.018 ha., culturi silvice tinere și plantarea unui număr de 85.850 pomi fructiferi și arbuști ornamentali; efectuarea unor lucrări de îmbunătățiri funciare pe o suprafață de 2.555 ha., extinderea și întreținerea suprafeței de 312 ha. spații verzi și parcuri; amenajarea în fiecare comună a unei baze sportive simple, etc.

Tinerii buzoieni își reinnoiesc, în pragul Aniversării și a Congresului al XI-lea al P.C.R., angajamentul de a efectua lucrări în valoare de peste 15 milioane lei pînă la Congresul al XI-lea al P.C.R., iar pînă la sfîrșitul anului încă 5 milioane lei.

Comitetul județean Hunedoara al U.T.C.

Încă de la începutul acestui an, tinerii din județul Hunedoara, mobilizați de organizațiile U.T.C., au răspuns prin concretețea faptelor la chemarea lansată de Comitetul județean Buzău al U.T.C. de a realiza și depăși angajamentele la acțiunile de muncă patriotică stabilite pe acest an pînă la 23 August. Ei raportează astăzi cu mîndrie că încă pe 19 august angajamentele lor au fost îndeplinite integral la toate obiectivele propuse. Într-adevăr, în această perioadă tinerii din localitățile județului au executat lucrări finanțate în valoare de 2 120 000 lei (plan 2 100 000 lei), colectînd 65 000 tone fier vechi, 302 000 ambalaje de sticlă, 153 tone deșeuri de hîrtie etc. Ei au executat de asemenea împădurirea unei suprafețe de 100 hectare, ridicînd valoarea totală a lucrărilor din agricultură la peste 265 000 lei. Este demn de remarcat că toate cifrele propuse inițial au fost deja depășite.

Pornind de la aceste importante succese închinate celei de-a XXX-a aniversări a eliberării patriei, tinerii județului Hunedoara se angajează ca pînă la Congresul al XI-lea al partidului să mai realizeze lucrări finanțate în valoare de încă 300 000 lei. E semnificativ faptul că în această mare întrecere patriotică toate organizațiile municipale, orășenești și comunale ale U.T.C. de pe raza județului și-au realizat și depășit angajamentele proprii.

Comitetul județean Bihor al U.T.C.

Anul acesta tinerii din județul Bihor s-au angajat să realizeze prin muncă patriotică lucrări în valoare de 70 milioane lei. Cu cîteva zile înaintea marii sărbători a poporului nostru, 30 de ani de la Eliberare, Comitetul județean Bihor al U.T.C. raportează realizarea și depășirea angajamentelor asumate pe întregul an. Dumitru Petruș, secretar al comitetului județean U.T.C., ne informează cu principalele rezultate: s-au colectat peste 10 mii tone de fier vechi, s-au împădurit 139 ha, cu 9 ha peste prevederile planului, s-au plantat 19 400 plopi în aliniamente și peste 148 mii pomi fructiferi și ornamentali (angajament 55 000). Și la curățatul și întreținerea pășunilor angajamentul a fost depășit. Este greu să enumeri fruntașii, pentru că fiecare a venit cu partea sa de contribuție în această întrecere al cărei cadru il formează anul jubiliar XXX. Amintim, însă, organizațiile orășenești Alșed și Dr. Petru Groza ale U.T.C., municipiul Oradea, pe tinerii din comunele Valea lui Mihai, Dobrești, Drăgănești, pe cei de la Întreprinderile „Alumina", „Avîntul", de la I.M.A.I.A. și I.A.M.T.

Conștienți de semnificația cuvîntului DATORIE

Scriem aceste rînduri în zilele de vară ale unui an cînd întreaga țară este cuprinsă de febrilitatea marilor evenimente, cînd poporul român sărbătorește două momente istorice din viața sa: cea de-a XXX-a aniversare a Eliberării patriei și Congresul al XI-lea al P.C.R.

Noi, tinerii studioși, sîntem pătrunși de semnificația marilor evenimente, deși vîrsta noastră numără mult mai puține primăveri decît Republica, dar floarea tinereții noastre este floarea patriei, o floare care trăiește emoția mărețelor sărbători.

Studențimea României socialiste, asemenea întregului tineret al țării, trăiește acum sentimentul înaltelor răspunderi ce-i revin din indicațiile tovarășului Nicolae Ceaușescu date cu prilejul ședinței de lucru cu Biroul C.C. al U.T.C. și Biroul C.E. al Consiliului U.A.S.C.R., din grija pe care conducătorul partidului și statului o poartă personal studenților și ne considerăm angajați cu toată răspunderea în realizarea sarcinilor ce ne revin pentru ca, împreună cu întregul popor, să contribuim la propășirea scumpei noastre patrii, România socialistă.

O scrisoare a studenților participanți la Tabăra de instruire a Consiliului U. A. S. C. R. de la Izvorul Mureșului

Inițiativa activiștilor Uniunii Asociațiilor Studenților Comuniști din România, ce se instruiesc aici, la Izvorul Mureș, de a se constitui în brigăzi de muncă patriotică este simbolul dorinței noastre de a fi mereu alături de comuniști, de cei mai buni fii ai patriei, împreună cu tineretul și întregul popor, cu toate forțele la făurirea grandiosului program de făurire a societății socialiste multilateral dezvoltate și înaintării României spre comunism.

Marea răspundere pe care o avem permanent în fața societății crește acum cînd știm mai bine decît oricînd ce așteaptă partidul, țara și poporul de la noi. Conștienți de semnificația cuvîntului DATORIE, noi, studenții, vom face totul pentru a onora grija ce ni se acordă, speranțele puse în noi.

În întîmpinarea celor două sărbători ale acestui an vom dovedi prin FAPTĂ și CUVÎNT adeziunea sinceră și entuziastă la programul partidului de dezvoltare a României, la politica științifică, clarvăzătoare, marxist-leninistă dusă de partidul și statul nostru, puternic marcată de personalitatea tovarășului Nicolae Ceaușescu.

Sîntem hotărîți să îmbunătățim activitatea organizației noastre revoluționare în direcția dezvoltării spiritului critic, combativ, a exigenței față de noi și faptele noastre, a CONȘTIINȚEI și TINEREȚII, la vîrsta cînd sîntem obligați și conștienți la: ÎNDRĂZNEALĂ dar și ÎNȚELEPCIUNE, la CUNOAȘTERE și ANGAJARE POLITICĂ RESPONSABILĂ.

PARTICIPANȚII LA TABĂRA DE INSTRUIRE DE LA IZVORUL MUREȘ

Seria muncă educativă în cămine și asistență socială a studenților

SUCCESE ÎN ÎNTRECEREA SOCIALISTĂ

Unitățile economice ale sectorului VI din București, antrenate în ampla întrecere socialistă în vederea realizării planului cincinal înainte de termen, raportează, în cinstea mărețului eveniment de la 23 August, îndeplinirea sarcinilor de plan pe 4 ani.

Pînă la finele acestui an, harnicele colective de muncă din sector vor obține un spor la producția globală industrială în valoare de aproape 3 miliarde lei.

Printre întreprinderile care se află la loc de cinste pe lista fruntașilor se numără: Aurora, Tricotajul roșu, Tînăra Gardă, Fabrica de nutrețuri combinate, Sabarul, ICRET și altele.

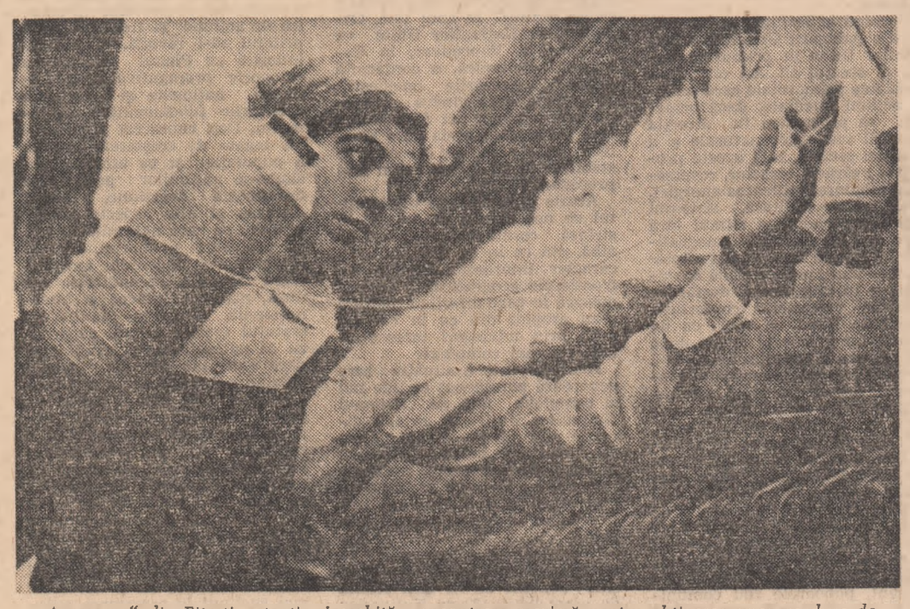

„Argeșeana" din Pitești: atenție deosebită, concentrare maximă pentru obținerea unor produse de cea mai bună calitate Foto: GH. CUCU

pentru timpul dumneavoastră liber

cinema

STEJAR — EXTREMĂ URGENȚĂ: Patria (orele 9; 11,30; 14; 16,30; 19; 21,15); Grădina Luceafărul (ora 20).

CRONICA VERII FIERBINȚI: Victoria (orele 9; 12,30; 16; 19,30).

REPRESALII LA ROMA: Scala (orele 9,15; 11,30; 13,45; 16,15; 18,45; 21,15); Grădina Dinamo (ora 20).

ÎN NUMELE POPORULUI: Festival (orele 9,15; 11,30; 13,45; 16; 18,30; 20,45); Grădina Festival (ora 19,45).

36 DE ORE: București (orele 9,45; 11,15; 13,30; 16; 18,30; 20,45); Favorit (orele 9,30; 12; 15,30; 18; 20,30); Excelsior (orele 9,45; 11,15; 13,30; 16; 18,30; 20,45); Melodia (orele 8,45; 11; 13,15; 16; 18,30; 20,45); Grădina București (ora 20).

CIPRIAN PORUMBESCU: Capitol (orele 9,30; 12,30; 16,15; 19,15); Grădina Capitol (ora 19,45).

AICI ZORILE SÎNT DIN NOU LINIȘTITE: Central (orele 9,30; 12; 15,30; 19,15).

FĂRĂ UN ADIO: Feroviar (orele 9; 11,15; 13,30; 15,45; 18; 20,15); Gloria (orele 9; 11,15; 13,30; 16; 18,15); Grădina Titan (ora 20).

CEATA: Lumina (orele 9; 11,15; 13,30; 16; 18,15; 20,30).

CLEOPATRA: Griviță (orele 9; 13; 17; 20).

TUNURILE DIN NAVARONE: Buzești (orele 9; 12,15; 15,30; 18,45); Miorița (orele 9; 12,30; 16; 19,30); Flamura (orele 9; 12,30; 16; 19,30); Grădina Buzești (ora 19,30).

VERONICA SE ÎNTOARCE: Doina (orele 11,15; 13,15; 15,45; 18; 20). La ora 9,45 — program de dese animate.

VANDANA: Bucegi (orele 16; 19,45); Arta (orele 15,30; 19); Popular (orele 9,30; 12,15); Grădina Bucegi (ora 20); Grădina Arta (ora 19,30); Grădina Aurora (ora 20).

COLUMNA: Înfrățirea (orele 15,30; 19).

APARTAMENTUL: Modern (orele 8,45; 11; 13,30; 16; 18,30; 21); Grădina Modern (ora 19,30).

BĂIATUL CU UN CAL ALB: Unirea (orele 16; 18; 20).

URMĂREȘTE-MĂ!: Volga (orele 9; 11,15; 13,30; 15,45; 18; 20); Tomis (orele 9; 11,15; 13,30; 15,45; 18; 20,15); Grădina Tomis (ora 19,30).

PUTEREA ȘI ADEVĂRUL: Lira (orele 15,30; 19); Grădina Lira (ora 19,45).

DUEL PE AUTOSTRADĂ: Giulești (orele 15,30; 18; 20,15); Cosmos (orele 15,30; 18; 20,15).

DIMINEȚILE UNUI BĂIAT CUMINTE: Drumul Sării (orele 15,30; 18; 20,15).

FLUTURII: Viitorul (orele 16; 18).

DUMINICĂ LA ORA 6: Viitorul (ora 20).

FATA CARE VINDE FLORI: Dacia (orele 9; 12; 15,15; 17,45; 20,15).

HAIDUCII: Ferentari (orele 15,30; 18; 20,15).

DUELUL: Cotroceni (orele 14; 16; 18; 20).

CEL MAI BUN OM PE CARE ÎL CUNOSC: Pacea (orele 15,30; 18; 20,15).

IARNĂ FIERBINTE: Crîngași (orele 16; 18,15).

RĂZBOIUL SUBTERAN: Floreasca (orele 15,30; 18; 20,15).

O PICĂTURĂ ÎN MARE: Moșilor (orele 16; 18; 20).

ROMAN VESEL: Popular (orele 18; 20).

FIECĂRUIA CE I SE CUVINE: Flacăra (orele 15,30; 18; 20,15).

JUDO: Munca (orele 16; 18; 20).

CURAJOȘII: Vitan (orele 15,30; 18; 20).

ADAM ȘI EVA ÎN CONFLICT: Rahova (orele 16; 18; 20).

A TRĂI PENTRU IUBIRE: Progresul (orele 15,30; 18; 20,15).

ODISEEA GENERALULUI JOSE: Grădina Unirea (ora 20).

PĂCALĂ: Grădina Moșilor (ora 20).

FELIX ȘI OTILIA: Grădina Vitan (ora 19,45).

tv

PROGRAMUL I

În jurul orei 10,00 — Transmisiune directă de la festivitatea de înaintare la gradul de general, de absolvire a Academiei Militare și de acordare a gradului de locotenent absolvenților școlilor militare de ofițeri activi din Ministerul Apărării naționale și Ministerul de Interne, promoția 23 August 1974.

16,00 Matineu de vacanță. 17,30 Telex. 17,35 Lecții TV. pentru lucrătorii din agricultură. 18,00 Om, oameni, omenire. Emisiune dedicată Conferinței mondiale a populației. 18,10 Revista economică TV. EREN '74 — moment de bilanț și punte spre viitor. 18,40 Cîntece de țară nouă. 18,55 Publicitate. 19,00 Oameni și fapte din România — anul XXX — Generația luminii. 19,20 1001 de seri. 19,30 Telejurnal. România la cotele anului XXX. 20,15 Autograf liric. Versuri în lectura autorilor. 20,35 Luna culturii muzicale românești. Omagiu celei de a 30-a aniversări a eliberării. Teatru liric TV. Premiera „Ecaterina Teodoroiu". Muzica Emil Lerescu. Libretul Nicolae Tăutu. Adaptare pentru televiziune de Carmen Dobrescu și Constanța Anghelescu-Drobotă. Scenografia: Florin Gabrea. 21,45 Concert de estradă susținut de orchestrele de muzică ușoară și populară ale Radioteleviziunii. 22,15 24 de ore.

PROGRAMUL II

20,15 Film serial: „Căsătorii de convenință". 21,00 La izvoarele cîntecului. Recitalul naistului Gheorghe Zamfir. 21,30 Roman foileton: „Jurnalul doctorului Finlay".

CULTURĂ

MOȘTENIREA GENIALULUI MUZICIAN

În ziua de 19 august 1881 se naștea în satul moldovenesc Liveni-Vîrnav acel „Prometeu al artei muzicale" (M. Jora), care avea să împlinească peste cîteva decenii destinul școlii noastre naționale: George Enescu. Deși personalitatea sa artistică covîrșitoare a dominat vreme de peste o jumătate de veac cultura muzicală românească, deși opera lui nu și-a aflat în prima parte a veacului nostru termen de comparație, printre contemporanii acestor meleaguri, totuși — paradoxal! — creația muzicală și arta interpretativă enesciană nu au exercitat, în epocă, influența hotărîtoare proprie geniilor de direcție estetică, autorul lui **Oedip** devenind șef de școală muzicală **după moartea** sa. Asemenea lui A. S. Dargomîjski care a înriurit muzica rusă din sec. XIX după dispariția sa, înscriindu-se — alături de M. I. Glinka — printre fondatorii clasicismului rus, asemenea lui Arnold Schönberg, care și-a impus revoluționarul sistem muzical al veacului XX, abia după cel de-al doilea război mondial, moștenirea muzicală a lui George Enescu și-a exercitat copleșitoarea autoritate în **ultimele două decenii.** Enescu compozitorul, Enescu interpretul. Enescu pedagogul, într-un cuvînt — Enescu — muzicianul, este astăzi o personalitate românească de prestigiu mondial, a cărui valoare artistică crește vertiginos în peisajul culturii contemporane. Din ce cauze patrimoniul enescian și-a impus mai tîrziu virtuțile, valorile profunde?

În primul rînd, creația lui Enescu era doar parțial cunoscută atît publicului, cît și specialiștilor. Opera **Oedip**, Simfonia de cameră, poemul simfonic **Vox Maris**, Cvartetul de coarde nr. 2, Uvertura de concert pe teme cu caracter popular românesc (toate lucrări definitorii nu numai pentru stilul enescian, ci pentru școala contemporană românească, nu au răsunat în timpul vieții maestrului. Sonatele pentru vioară, suita **Impresii din copilărie**, Simfonia III-a cu cor și orgă, pînă și **Poema română** (în versiunea originală) au avut darul unor execuții de excepție, s-au cîntat rar în sălile de concert (aproape numai în interpretarea autorului).

În sfîrșit, chiar modestia proverbială a lui Enescu a făcut ca opera sa să nu circule în măsura valorii artistice și a setei publicului românesc din prima jumătate a veacului XX. Altruismul maestrului, firea sa dăruitoare, îl împingeau mereu spre promovarea creației colegilor săi de breasă.

Revelația moștenirii lui

La aniversarea lui George Enescu

George Enescu s-a produs în condițiile de valorificare asigurate de cultura socialistă, prin inițierea festivalurilor internaționale **George Enescu** de la București, prin concursurile de vioară, pian și canto, prin simpozioanele de muzicologie, dar mai ales prin editarea completă (pe calea tiparului și a discului) a întregii opere și prin executarea publică **permanentă** a lucrărilor sale (în frunte cu capodopera **Oedip**). Astfel, compozitorii au descoperit o sursă **clasică** de valorificare a sintezei muzicale și a unei estetici proprii școlii naționale românești.

Astăzi se poate afirma cu certitudine că dispunem de prima treaptă de **clasicism universal** în muzica noastră cultă, soluțiile enesciene în domeniul monodiei de esență populară, heterofoniei, ritmicii improvizației, modalismului, microstructurilor etc., asigurînd bazele acelui atît de plastic „caracter popular românesc" conceput de autorul lui **Oedip**. Dacă am urmărit „efectele" studierii limbajului muzical enescian în lucrările lui S. Toduță, Pascal Bentoiu, Cornel Țăranu, Ștefan Niculescu, Theodor Grigoriu, Miriam Marbé, Gheorghe Costinescu, Tiberiu Olah de pildă, am remarca uriașul tezaur de învățăminte ascuns în moștenirea acestui șef de școală compositică.

Violonistica românească a cunoscut — prin studierea pedagogiei enesciene transmisă de George Manoliu, Vasile Filip, Mircea Bârsan, Constantin și Lola Bobescu — o reală înflorire în ultimul sfert de veac. Încă nu și-a aflat pe deplin valorificarea majoră acea pedagogie enesciană, care a dăruit lumii pe interpreții creatori de talia lui Menuhin, Grumiaux, Lola Bobescu, Christian Ferras.

Și poate că nu ar fi lipsită de interes acea trecere spectaculoasă a muzicologiei românești contemporane din ultimul deceniu spre majoratul științific. Studierea operei lui Enescu a impus cîteva monografii, bibliografii, cercetări de sinteză, comunicări inedite, care au ridicat disciplina pe o treaptă greu de atins în absența unei personalități de prestigiu universal. Sub flacăra operei enesciene se călește azi o generație de cercetători, care au împrumutat muzicologiei românești atributele universalității.

Iată de ce Enescu azi nu mai reprezintă doar un **simbol**, ci un strălucit **izvor de creație** pentru școala muzicală românească.

VIOREL COSMA

Un nou film românesc:

„Stejar — extremă urgență"

Aseară, la ora 20, cinematograful „Patria" a găzduit premiera de gală a unui nou film românesc: **Stejar — extremă urgență.** Producție a Casei de filme 5, pelicula este realizată de regizorul **Dinu Cocea** după un scenariu semnat de **Horia Lovinescu** și **Mihai Opriș.** Iată ce ne-a destăinuit **Dinu Cocea** cu cîteva ore înainte de premieră:

— Aș dori mai întîi să vă spun că noi, toți cei care am muncit la acest film, îl dedicăm celei de-a 30-a aniversări a insurecției naționale antifasciste armate. Și nu numai pentru că acest măreț eveniment marchează fiecare gînd al nostru, dar mai ales pentru că **Stejar — extremă urgență** este inspirat din evenimente reale, evocînd eroismul comuniștilor și militarilor români care au contribuit la înfăptuirea actului revoluționar de la 23 August 1944. Nu aș vrea să povestesc subiectul, l-am gîndit ca pe unul de tensiune, de ritm alert, în care spectatorul să se simtă antrenat. Sper că, ieșind din sala de cinematograf, publicul, îndeosebi cel tînăr, să rămînă cu sentimentul că a avut posibilitatea, o dată mai mult, să cunoască ceva din atmosfera dramatică, încleștată, care a premers actul de la a cărui înfăptuire sărbătorim acum trei decenii.

— Ce ne-ați putea spune despre echipa cu care ați lucrat?

— Am avut șansa de a pleca de la un scenariu foarte bine scris de **Horia Lovinescu** și **Mihai Opriș.** Apoi, l-am avut ca operator pe **Ion Marinescu**, a cărui măiestrie cred că a fost dovedită și cu alte prilejuri. Cît despre actori, simpla lor enumerare vă va spune, cred, multe: **Constantin Diplan, Irina Petrescu, Ion Caramitru, Amza Pellea, Vasile Cosma, Geo Barton, Mihai Pălădescu, Cornelia Gheorghiu, Mircea Alexandrescu, George Cocea, Jean Constantin.**

Nu pot să încheie fără să mulțumesc și pe această cale **Corneliei Tăutu**, autoarea muzicii, lui **Bogdan Caradia** (sunetul), monteuzei **Adina Georgescu Obrocea, Hortensiei Georgescu** (costumele) și arhitectului **Radu Călinescu**, realizatorul decorurilor.

M. IONESCU

BUCUREȘTI: Manifestări cultural-artistice dedicate celei de-a XXX-a aniversări a eliberării

Vernisaje în cinstea marilor evenimente politice ale anului

● La Muzeul de artă al Republicii Socialiste România a fost organizată, recent, o expoziție pe tema: **„Creația populară în lemn la români".** Ea cuprinde o serie de exponate de mare valoare artistică și documentară, aflate în patrimoniul mai multor muzee din țară, elocvente pentru originalitatea creației noastre populare în lemn, de la tehnici de cioplire și fasonare a acestui material căruia românii i-au conferit echivalențe artistice inestimabile de-a lungul timpului, pînă la concepția arhitecturării lor spațiale, a formelor și decorațiilor specifice. Privitorul poate întîlni în această expoziție piese provenite din domeniul arhitecturii în lemn, din domeniul utilitar cotidian, pe care țăranul român cu adînca sa vocație pentru frumos le-a înnobilat pînă la nivelul unei elevate și autonome expresii artistice.

● O altă expoziție care pune în valoare tezaurul artei noastre vechi este cea deschisă de curînd la Muzeul de artă populară al Republicii Socialiste România. Tema ei este: **„Portul popular românesc".** Concepută conform unor riguroase principii științifice de expunere muzeografică, ea cuprinde numai piese autentice ale portului bărbătesc și femeiesc din secolele al XVIII-lea, al XIX-lea și al XX-lea. Această expoziție urmărește a demonstra pe de o parte caracterul original, net diferențiat al portului românesc într-un context geografic mai amplu, în care se poate descifra o distinctă tipologie, iar pe de altă parte, marea lui varietate de la o zonă la alta a țării, bogăția sa cromatică, inventivitatea și expresivitate în configurarea unei forme artistice atît de intim condiționate de felul de viață al poporului, de filozofia și psihologia sa proprie.

● Uniunea artiștilor plastici organizează mai multe expoziții de grup, în cinstea marilor evenimente ale anului, expoziții care vor avea vernisajele, azi, 20 august. Ele vor cuprinde lucrări reprezentative ale unor artiști de prestigiu, elocvente pentru spiritul militant al creației noastre actuale, pentru angajarea sa, pentru hotărîrea de a participa activ prin mijloacele specifice artei la opera de desăvîrșire morală și spirituală a omului nou. La galeria **„Orizont"** va fi deschisă o expoziție de sculptură, tapiserie și desen ilustrată prin creația lui Ovidiu Martec, Mircea Ștefănescu, Mimi Podeanu, Anna Tamas și Constantin Baciu. La galeria **„Eforie"** cunoscuți maeștri ai artei românești contemporane vor figura cu lucrări valoroase ale ultimilor ani: Corneliu Baba, Henri Catargi, Brăduț Covaliu, Virgil Almășan, Ion Gheorghiu, Vasile Baboie, Florin Niculiu și Peter Balogh. Doi graficieni, poate unii dintre cei mai profunzi pe care îi cunoaște arta noastră contemporană, Octav Grigorescu și Vasile Kazar, vor deschide de asemenea o expoziție de grup la galeria **„Galateea".** Galeria **„Amfora"** va găzdui o expoziție de grup a unor tineri și mai vîrstnici ceramiști (Costel Badea, Ion Berendea, Victor Cristea, Tereza Panelli, Radu Tănăsescu, Maria Vaida, Cecilia Storck Botez și Dumitru Voicu) care au configurat în ultimii ani o adevărată școală în arta noastră decorativă, care au contribuit substanțial la elevarea gustului public prin unicatele lor, prin produsele de serie mică și serie mare, preluate de către industria noastră ușoară. Cele mai izbutite creații în domeniul ilustrației de carte, ale unor autori care ne-au adus prestigioase premii în confruntări internaționale, vor fi reunite, cu aceeași ocazie, pe panourile galeriei **„Simeza".** Cităm dintre expozanți pe Emilia Bobola, Marcela Codrescu, Stan Done, Mircea Dumitrescu, Corina Ionescu, Val Munteanu, Tiberiu Nicorescu, Anton Perussi, Damian Petrescu.

DECADA MUZICII ROMÂNEȘTI

În Studioul de concerte al Radioteleviziunii a avut loc zilele trecute o manifestare din cadrul decadei, intitulată Chemarea lui August. *Concertul, susținut de Orchestra simfonică a R.T.V. condusă de dirijorul Iosif Conta și de corul R.T.V. condus de Aurel Grigoraș, ne-a prilejuit reîntîlnirea cu valoroase creații, lucrări de referință din literatura simfonică românească:* Simfonia I *de* George Enescu, Concertul pentru harpă și orchestră *de* Paul Constantinescu — *solistă Elena Gantolea* — și oratoriul Zorile de aur *(fragmente) de* Gheorghe Dumitrescu. *Au interpretat, într-o manieră demnă de toate elogiile, soliștii: Emilia Petrescu, Martha Kessler, Cornel Stavru, Octav Enigărescu.*

A. P.

„Patria — Partidul"

Este titlul generic al noului spectacol-recital al Teatrului „Constantin Nottara", la care se lucrează febril. Dedicat celei de a 30-a aniversări a eliberării patriei, spectacolul se adresează cu precădere tineretului printr-un program adecvat, alcătuit dintr-o selecție de versuri din lirica românească contemporană. Din multitudinea de nume amintim cîteva: **Eugen Jebeleanu, Zaharia Stancu, Maria Banuș, Vasile Nicolescu, Marin Sorescu, Mihai Negulescu, Gabriela Melinescu** etc. Actorii învață versurile, repetă.

Din distribuție fac parte **Rodica Sanda Tuțuianu, Eugenia Bosînceanu, Ioana Crăciunescu, Adrian Mazarache, Vasile Lupu, Maricel Laurențiu, Angi Tomaide, Mircea Stroe, Daniel Constantin, Maria Gheorghiu-Săniuță, Paul Nedolski** ș.a. Spectacolul, realizat pe scenariul și în regia lui **Alexandru Ciprian**, va fi prezentat la sediu pe scenele cluburilor și caselor de cultură pentru tineret, în școli, în întreprinderi și la EREN.

A. P.

„Ce-ți doresc eu ție, dulce Românie"

Seară de seară, la orele 20,21, **Rotonda scriitorilor** din Cimigiu prinde viață: un impresionant spectacol de sunet și lumină realizat de Teatrul Mic ce poartă ca titlu cunoscutul vers eminescian — **„Ce-ți doresc eu ție, dulce Românie** prilejuiește celor prezenți o frumoasă reîntîlnire cu operele celor 12 scriitori ale căror statui pot fi privite în Rotonda.

Urmărind ideea de dragoste față de patrie, de dăruire țării, sale, a gîndurilor și sentimentelor creatorului, regizoarea Karin Rex, maestrul de lumini Titi Constantinescu și cei de realizatori ai coloanei sonore (Timuș Alexandrescu și Mihai Bengeanu) evocă momente ale creației lui Creangă și Cosbuc, Maiorescu și Alecsandri, Bălcescu și Caragiale, Șt. O. Iosif și Hasdeu, Eminescu și Vlahuță, Dobrogeanu-Gherea și Odobescu. Alături de vocile unor reputați actori ai Teatrului Mic — Leopoldina Bălănuță, Gh. Ionescu-Gion, Constantin Codrescu, Dinu Ianculescu, Doina Șeban, Mitică Popescu, Mișu Dinvale — spectatorii pot audia vocile „de aur" ale unui Sadoveanu și Arghezi, Vraca, Calboreanu, Beligan, recitînd versuri sau interpretînd fragmente din creația scriitorilor amintiți. Vă recomandăm acest spectacol care, deși durează doar 35 de minute, reușește o atît de semnificativă rememorare a unora dintre operele de culme ale literaturii noastre.

M. L.

AGENDA

Adunări populare închinate măreţului jubileu

Luni, s-au desfăşurat, într-o serie de judeţe ale ţării, adunări populare închinate măreţului jubileu al celor trei decenii de viaţă nouă, aniversării Insurecţiei naţionale armate antifasciste de la 23 August 1944. Au luat cuvîntul, cu acest prilej, primii secretari ai comitetelor judeţene de partid, preşedinţi ai consiliilor populare judeţene : la Alba Iulia — **George Homoştean**, la Arad — **Andrei Cervencovici**, la Bistriţa — **Adalbert Crişan**, la Brăila — **Dumitru Bălan**, la Craiova — **Gheorghe Petrescu**, la Galaţi — **Constantin Dăscălescu**, la Deva — **Ioachim Moga**, la Ploieşti — **Ion Catrinescu**. Vorbitorii au subliniat succesele cu care oamenii muncii, români, maghiari, germani şi de alte naţionalităţi, întîmpină sărbătoarea eliberării, succesele remarcabile pe care le dedică deopotrivă Zilei de 23 August şi Congresului al XI-lea al P.C.R. Participanţii la adunări au adresat C.C. al P.C.R., tovarăşului **Nicolae Ceauşescu**, telegrame în care îşi exprimă dragostea nezărmurită faţă de patria socialistă, faţă de partid, hotărîrea unanimă de a face totul pentru îndeplinirea cincinalului înainte de termen, de a-şi aduce contribuţia, alături de întregul nostru popor, la înfăptuirea politicii partidului de ridicare a ţării pe noi trepte de civilizaţie şi bunăstare.

Oaspeţi de peste hotare la marea sărbătoare

La invitaţia Comitetului Central al Partidului Comunist Român, luni după-amiază a sosit în Capitală o delegaţie a Partidului Comunist din Finlanda, condusă de tovarăşul Olavi Ikonninen, vicepreşedinte al Partidului Comunist Finlandez, care va face o vizită de prietenie în ţara noastră şi va participa la manifestările ce vor avea loc cu prilejul sărbătoririi celei de-a XXX-a aniversări a eliberării patriei noastre.

La sosire, pe aeroportul Otopeni, delegaţia a fost întîmpinată de tovarăşii Gheorghe Pană, membru al Comitetului Executiv, secretar al C.C. al P.C.R., Iosif Uglar, membru supleant al Comitetului Executiv, secretar al C.C. al P.C.R., Ghizela Vass şi Ştefan Voicu, membri ai C.C. al P.C.R.

★

În aceeaşi zi a sosit, de asemenea, Albert De Coninck, membru al Biroului Politic, secretar naţional al C.C. al P.C. din Belgia, care va participa la festivităţile de la 23 August.

★

La invitaţia C.C. al P.C.R., au sosit, de asemenea, la Bucureşti, Oliver Tambo, preşedintele Congresului Naţional African (A.N.C.) din Africa de Sud, şi Mishake Muyongo, vicepreşedinte al S.W.A.P.O., mişcarea de eliberare din Namibia, care vor participa la festivităţile prilejuite de a 30-a aniversare a eliberării patriei noastre.

★

Luni dimineaţă a sosit în Capitală delegaţia de partid şi guvernamentală a Republicii Democrate Vietnam, condusă de Ha Ke Tan, membru supleant al C.C. al Partidului celor ce muncesc din Vietnam, ministru, care va participa la festivităţile consacrate celei de-a XXX-a aniversări a eliberării patriei noastre. Din delegaţie face parte Nguyen Thanh Ha, ambasadorul R. D. Vietnam la Bucureşti.

La sosire, pe aeroportul Otopeni, delegaţia a fost salutată de tovarăşii Mihai Gere, membru supleant al Comitetului Executiv, secretar al C.C. al P.C.R., Virgil Cazacu, membru al C.C. al P.C.R.

★

Luni după-amiază, a sosit în ţara noastră o delegaţie de partid şi guvernamentală a Republicii Liberia, condusă de James Greene, vicepreşedintele Republicii Liberia, care va participa la manifestările ocazionate de sărbătorirea zilei de 23 August.

La sosire, pe aeroportul Otopeni, delegaţia a fost întîmpinată de Ştefan Voitec, vicepreşedinte al Consiliului de Stat, Cornel Pacoste, adjunct al ministrului afacerilor externe, alte persoane oficiale.

★

În Capitală, a sosit, luni după-amiază, pentru a participa la festivităţile ce vor avea loc cu prilejul zilei de 23 August, o delegaţie de partid şi guvernamentală a Republicii Guineea, condusă de Damantang Camara, membru al C.C. al Partidului Democrat din Guineea, secretar permanent al Biroului Politic Naţional, ministru la preşedinţie.

Din delegaţie face parte şi Ibrahim Camara, membru al C.C. al Partidului Democrat din Guineea, ambasadorul Guineei la Bucureşti.

Delegaţia a fost întîmpinată, la sosire, de tovarăşul Janos Fazekas, membru al Comitetului Executiv al C.C. al P.C.R., viceprim-ministru al guvernului şi ministrul comerţului interior, alte persoane oficiale.

DECRET

Prin decret prezidenţial, tovarăşul Petrache Trofin, a fost numit în calitatea de ambasador extraordinar şi plenipotenţiar al Republicii Socialiste România în Republica Liberia.

În Editura politică au apărut :

Elena Florea : **PRINCIPIILE POLITICII PARTIDULUI COMUNIST ROMÂN ÎN PROBLEMA NAŢIONALĂ** ; Ioan Ceterchi : **DEMOCRAŢIA SOCIALISTĂ. PRINCIPII ŞI ACŢIUNE POLITICĂ.**

SESIUNE

La Centrul de organizare şi cibernetică în construcţii din Capitală a avut loc o sesiune jubiliară consacrată celei de-a XXX-a aniversări a eliberării patriei noastre de sub dominaţia fascistă, cu tema „Realizări în domeniul conducerii şi informaticii în ramura construcţiilor". Numeroşii participanţi — specialişti şi lucrători ciberneticieni — au dezbătut, cu această ocazie, probleme legate de dezvoltarea construcţiilor în Republica Socialistă România şi evoluţia metodelor de conducere, rolul informaticii în planificarea şi urmărirea investiţiilor, procedee de proiectare automată a structurilor de rezistenţă.

(Agerpres)

SOSIRI

Duminică la prînz a sosit în Capitală Dominique Urbany, preşedintele Partidului Comunist din Luxemburg, care, la invitaţia C.C. al P.C.R. va face o vizită de prietenie în ţara noastră.

La sosire, preşedintele Partidului Comunist din Luxemburg a fost întîmpinat de tovarăşii Ştefan Andrei, secretar al C.C. al P.C.R., Ghizela Vass şi Mihai Burcă, membri ai C.C. al P.C.R., de activişti de partid.

★

Luni dimineaţa, a sosit, la Bucureşti, Nguyen Thanh Ha, noul ambasador extraordinar şi plenipotenţiar al Republicii Democrate Vietnam în Republica Socialistă România.

★

Luni după-amiază, a sosit, la Bucureşti, Rankin Titus Sikasula, ambasadorul extraordinar şi plenipotenţiar al Republicii Zambia în Republica Socialistă România.

VIZITE

La începutul lunii septembrie 1974, la invitaţia ministrului afacerilor externe al Republicii Socialiste România, George Macovescu, ministrul afacerilor externe şi al cooperării al Republicii Ruanda, locotenent-colonel Nsekalije Aloys, va face o vizită oficială în Republica Socialistă România.

★

La invitaţia ministrului afacerilor externe al Republicii Socialiste România, George Macovescu, ministrul afacerilor externe al Republicii Filipine, Carlos P. Romulo, va efectua o vizită oficială în ţara noastră în prima parte a lunii septembrie a.c.

PLECĂRI

O delegaţie A.R.L.U.S., condusă de tovarăşul Nicolae Guină, membru al C.C. al P.C.R., preşedintele Colegiului central de partid, preşedintele Comitetului foştilor luptători antifaşcişti, care, la invitaţia conducerii centrale a Asociaţiei de prietenie sovieto-române va participa la festivităţile organizate în Uniunea Sovietică cu prilejul celei de-a XXX-a aniversări a eliberării României de sub dominaţia fascistă, a plecat luni după-amiază la Moscova.

Pe aeroportul Otopeni, au fost prezenţi tovarăşii Simion Bughici, membru al C.C. al P.C.R., vicepreşedinte al Colegiului central de partid, Octav Livezeanu, membru în Biroul Consiliului general A.R.L.U.S.

Au fost de faţă V. I. Drozdenko, ambasadorul Uniunii Sovietice la Bucureşti, şi membri ai ambasadei.

★

Primarul oraşului Bagdad, Ibrahim Mohamed Ismail, care a făcut o vizită în ţara noastră, a părăsit luni dimineaţa Capitala.

La plecarea de pe aeroportul Otopeni au fost prezenţi Silvestru Virtosu, secretarul Comitetului executiv al Consiliului popular al municipiului Bucureşti, alte persoane oficiale.

★

La invitaţia Federaţiei organizaţiilor mongole pentru pace şi prietenie şi a Asociaţiei de prietenie mongolo-române, luni după-amiază a plecat spre Ulan-Bator o delegaţie a Asociaţiei de prietenie româno-mongole, care va face o vizită în R. P. Mongolă şi va participa la manifestările organizate în această ţară cu prilejul celei de-a XXX-a aniversări a eliberării României de sub dominaţia fascistă.

★

Delegaţia Uniunii generale a ţăranilor palestinieni, care, la invitaţia Uniunii Naţionale a Cooperativelor Agricole de Producţie, a făcut o vizită de documentare în ţara noastră, a părăsit luni Capitala.

La plecare, pe aeroportul Otopeni, delegaţia a fost salutată de Aldea Militaru, preşedintele U.N.C.A.P.

AZI VĂ PREZENTĂM

„Cişmigiu II" al Capitalei

Parcul Drumul Taberei mai păstrează încă atmosfera de şantier. La lumina reflectoarelor, pînă noaptea tîrziu, se fac ultimele retuşuri la cel de-al doilea Cişmigiu al Capitalei. Cînd în aprilie 1973 s-a săpat primul mc de pămînt din cei 35 000 mc cît s-au dislocat în final, nimeni n-a crezut că în ziua de 23 August, la marea sărbătoare a poporului, ne vom plimba cu barca pe lac. Şi iată că lacul, stăpîn pe 11 000 mp de teren, a început să primească apă. Debitul său va fi de 20 000 mc apă. 30 de bărci din material plastic aşteaptă pe cele trei dane clipa lansării. Vor trece pe lîngă insula pe care în acest an se va construi o fîntînă arteziană, pe sub un splendid pod arcuit, a cărui fundaţie a fost executată în întregime de elevii din sectorul VII. Iarna, lacul se va transforma în patinoar natural.

În „Cişmigiu II", care ocupă 36 de hectare, pătrunzi prin 7 intrări: Drumul Taberei, Moghioroş, Bucilă, Tg. Neamţ etc. Te poţi odihni pe băncile balansoar care înconjoară lacul. Din loc în loc s-au plantat stîlpi de iluminat executaţi din fier forjat stil de epocă .Cît vezi cu ochii verdeaţă şi flori, pentru care s-au adus 10 000 mc pămînt vegetal. Peninsula găzduieşte o Expoflora realizată cu peste 15 000 fire de flori. Pe mamelon au fost sădiţi, pentru început, 250 conifere reprezentînd diferite zone ale ţării. În anul viitor, dincolo de mamelon, în incinta parcului, se vor amenaja două bazine de înot pentru copii şi adulţi şi o piscină olimpică. Copiilor le-au fost rezervaţi 3000 mp în care descoperă o lume de basm. Un castel tip dacoroman cu creneluri şi daci, în miniatură, luminaţi noaptea ; un teatru de păpuşi în miniatură cu bănci pentru spectatori, numeroase jocuri de agrement ; leagăne articulate, tobogane, vîrtelniţe, spirale, leagăne cărucioare, biciclete pe role, raţe balansoar, maşini. În apropiere terenuri de volei, baschet, tenis, handbal, spaţiu pentru şahişti, popicărie.

Acum un an, aici era un maidan, îmi spune Iacob Neder, şeful sectorului învăţămînt, din Comitetul P.C.R. al sectorului 7. S-a muncit mult, cîte 10—17 ore. Zi şi noapte. Pe soare şi ploaie. Peste 80 la sută din lucrări au fost executate de elevi. E impresionant să-i vezi cum muncesc. Ei au plantat pomii, florile, au introdus lumina, apa, au săpat, au nivelat, au fost oriunde era nevoie de braţele şi entuziasmul lor. Lor, adaugă Radu Popescu instructor al Comitetului U.T.C. al sectorului 7, prezent pe şantier din prima zi de construcţie, le vom pune la dispoziţie parcul timp de o săptămînă. O iniţiativă care se cuvine salutată.

LIDIA POPESCU

Afluenţă de vizitatori la EREN '74

Expoziţia realizărilor economiei naţionale din cadrul Complexului din Piaţa Scînteii cunoaşte o afluenţă continuă de vizitatori. Numărul acestora a ajuns în cursul zilei de luni la 40 000. Oameni de toate vîrstele şi profesiile iau cunoştinţă, prin intermediul celor 90 000 de exponate, de succesele obţinute de ţara noastră în cei treizeci de ani de construcţie socialistă, succese în care, cei mai mulţi, îşi regăsesc cu mîndrie şi bucurie propria lor contribuţie. Mulţi dintre vizitatori participă la tribuna schimbului de experienţă şi de opinii oferită de EREN '74.

Deopotrivă de interesaţi faţă de realizările economiei româneşti se arată numeroşi vizitatori de peste hotare, aflaţi în aceste zile în ţara noastră. Printre ei figurează oameni de afaceri, specialişti, turişti din Algeria, Belgia, Cehoslovacia, Elveţia, Franţa, R. D. Germană, R. F. Germania, India, Italia, Iugoslavia, Liban, Pakistan, Suedia, Ungaria, Venezuela, R. D. Vietnam şi din alte ţări.

Programul unităţilor comerciale în zilele de 21-25 august

În vederea bunei aprovizionări a populaţiei cu prilejul Zilei de 23 August, unităţile comerciale şi de alimentaţie publică, precum şi cele de prestări de servicii de la oraşe şi sate, vor funcţiona după următorul program :

În zilele de 21 şi 22 august, magazinele alimentare, nealimentare şi unităţile de prestări de servicii vor funcţiona cu program prelungit de 1—2 ore, în funcţie de necesităţi ; halele şi pieţele agroalimentare vor avea program continuu de funcţionare, cu pauză de masă prin rotaţie.

În ziua de 23 august unităţile comerciale şi de prestări de servicii vor fi închise, cu excepţia unităţilor de desfacere a laptelui, gheţei, pîinii şi a centrelor de umplere a sifoanelor, care vor funcţiona pînă la ora 10,00 ; în ziua de 24 august, unităţile comerciale pentru mărfuri alimentare vor funcţiona după programul unei zile de duminică ; în ziua de 25 august, unităţile de desfacere cu amănuntul vor avea program normal pentru ziua de duminică.

Direcţiile comerciale judeţene şi Direcţia generală comercială a municipiului Bucureşti vor putea stabili program de lucru în aceste zile şi pentru alte activităţi, precum şi program prelungit în oraşele, centrele muncitoreşti şi comunele unde se consideră necesar. Unităţile de alimentaţie publică, precum şi unităţile comerciale de pe litoral, din staţiunile balneo-climaterice, zonele de interes turistic şi de agrement, precum şi în locurile unde se organizează serbări populare, vor funcţiona în aceste zile după un orar special stabilit pe plan local.

Depozitele întreprinderilor comerţului cu ridicata şi ale întreprinderilor comerciale cu amănuntul îşi vor adapta programul de lucru în aşa fel încît să asigure în condiţii normale aprovizionarea reţelei de desfacere cu amănuntul, cu produsele necesare.

A apărut

ERA SOCIALISTĂ

Revistă teoretică şi social-politică a Comitetului Central al Partidului Comunist Român
nr. 16/1974
Anul LIV, august
Sumar :

Gloriosul jubileu al Eliberării patriei
România socialistă a anului XXX în faţa viitorului comunist
Manea Mănescu : Prezentul şi viitorul social al României ; **Ilie Verdeţ** : Perfecţionarea continuă a organizării şi conducerii — imperativ al progresului economic şi social ; **Vasile Vîlcu** : Relaţiile socialiste de producţie în agricultură ; **George Macovescu** : Dinamismul politicii externe a României ; **Florin Balaure, Petru Pânzaru** : Îmbogăţirea gîndirii revoluţionare în procesul edificării socialismului ; **Aron Petric** : Insurecţia din August 1944 — încununare a luptei de eliberare socială şi naţională ; **Ştefan Pascu** : Direcţii şi realizări în ştiinţa istorică românească ; **Mihai Arsene** : Unitatea naţiunii noastre socialiste — forţă motrice a dezvoltării noii orînduiri ; **Ioan Ursu** : Ştiinţă — tehnologie — dezvoltare.

Magazinul universal „Cocor" Bucureşti, un loc de întîlnire zilnică a miilor de cumpărători.
Foto : GH. CUCU

SPORT • SPORT

UN NOU COMPLEX SPORTIV AL TINERETULUI

În partea de sud a Capitalei, de scurt timp, a apărut un nou şi plăcut loc de agrement şi sănătate. Pe marginea lacului Pantelimon II s-a amenajat un amplu şi cochet complex sportiv, unde se pot practica cele mai atractive discipline sportive, începînd cu natuţie, canotaj, atletism, fotbal, volei, handbal şi terminînd cu şah, tenis de masă şi de cîmp. Gospodarii acestei noi baze sportive sînt membrii organizaţiilor de tineret din sectorul 3, tinerii de la Uzinele „Republica", Uzinele „23 August", „Metaloglobus", „Filatura română de bumbac" etc.

Referindu-se la acest obiectiv sportiv, tov. **Petre Răducanu**, prim-secretar al Comitetului de sector al U.T.C., ne-a spus cu multă satisfacţie că lucrările de amenajare au fost efectuate de mii de elevi şi tineri din întreprinderile şi instituţiile sectorului 3. Numai în acest sezon, peste 200 000 de tineri au prestat un număr mare de ore de muncă patriotică, fiind dornici să inaugureze noua bază sportivă în preajma celor două evenimente de seamă : a XXX-a aniversare a eliberării şi Congresul al XI-lea al partidului. Şi iată că, săptămîna trecută, complexul sportiv Pantelimon II a fost dat în folosinţă, cuprinzînd un ştrand, două bazine de înot, debarcader cu ambarcaţiuni pentru canotaj, un teren de fotbal cu tribună, două popicării, zece terenuri de tenis, handbal, volei şi baschet, un club cultural-sportiv, solare unde se pot organiza întreceri de şah şi tenis de masă.

M.L.

„Cupa tineretului" faza pe zonă

Bazele sportive arădene au fost, simbătă şi duminică, gazdele fazei zonale a Cupei Tineretului pentru sportivii de la sate. La întrecerile de handbal şi oină au participat circa 180 de sportivi din judeţele Gorj, Mehedinţi, Caraş-Severin, Timiş şi Sălaj. Beneficiind de o excelentă organizare şi de o entuziastă galerie, fiecare meci, indiferent de combatantele din teren, s-a bucurat de permanentă încurajare. Simţindu-se înconjurate de o asemenea atmosferă, echipele i-au răsplătit pe cei prezenţi cu întreceri viu disputate, chiar dacă adesea în teren se remarcau evidente diferenţe valorice. Pentru finala pe ţară s-au calificat următoarele echipe : ● **Oină** — „Zorile" — Voivodeni, judeţul Sălaj. ● **Handbal băieţi** — „Timpuri Noi" — Giarmata, judeţul Timiş. ● **Handbal fete** — „Avintul"—Periam, judeţul Timiş.

ION DANCEA

meridian

● **În ziua a doua** a Campionatelor mondiale de box ale amatorilor, care se desfăşoară la Havana, s-au înregistrat următoarele rezultate : **categoria semimijlocie** : Emilio Correa (Cuba) învinge prin abandon în prima repriză pe Aleroh (Nigeria) ; Kalevi Kosunen (Finlanda) învinge prin KO în rundul 3 pe Muraly (Uganda) ; Marian Beneş (Iugoslavia) învinge prin abandon în repriza a treia pe Damian Cimpoieşu (România) ; John Rogers (Irlanda) bate prin abandon pe Saez (Spania) ; Reginaldo Forde (Guyana) întrece la puncte pe Weidner (R.D.G.) ; Mukoko Mayo (Zair) dispune la puncte de Sadio (Guineea) ; Clinton Jakson (S.U.A.) bate prin KO pe Mussa (Tanzania); Mac Callum (Jamaica) învinge la puncte pe Kaba (Gana) ; Zbigniew Kickak (Polonia) bate prin KO în rundul doi pe dominicanul Pena ; Carlos Burga (Peru) bate la puncte pe canadianul Pelletier ; **Categoria mijlocie** : Rufatriskiev (U.R.S.S.) învinge prin KO. în prima repriză pe Williamson (Canada) ; Ricardo Arce (Argentina) bate prin KO. în prima repriză pe Reek (Olanda) ; Tshimanga Lukusa (Zair) învinge prin descalificare în repriza a treia pe Felix Lausell (Porto Rico).

● **Campionul olimpic** la aruncarea greutăţii, polonezul Vladislav Komar a stabilit un nou record naţional cu performanţa de 21,19 m. Cu prilejul aceleiaşi reuniuni desfăşurate la Varşovia, Lech Gajdjinski a corectat recordul polonez la aruncarea discului cu 63,52 m.

● **Cupa R.F. Germania** la fotbal a fost cîştigată de echipa Eintracht Frankfurt pe Main, care a învins în finală cu 3—1 (după prelungiri) formaţia S.V. Hamburg.

● **Proba individuală** de dresaj din cadrul Campionatelor mondiale de la Copenhaga a revenit călăreţului vest-german Reiner Klimke — 1 246 puncte, urmat de campioana olimpică Liselott Linsenhoff (R.F.G.) şi Elena Petuşkova Brumel (U.R.S.S.).

Turneul internaţional masculin de baschet „Memorialul Iuri Gagarin" s-a încheiat cu victoria primei reprezentative a U.R.S.S., care în ultimul meci a întrecut cu scorul de 93—75 (46—29) selecţionata sovietică de tineret.

● **Duminică** a avut loc pe serpentinele Gutîiului (jud. Maramureş) cea de-a doua etapă a campionatului republican de viteză în coastă la automobilism. La această întrecere, organizată de Filiala A.C.R. Maramureş, au luat parte peste 40 de alergători. Într-o bună formă sportivă, campionul naţional Eugen Ionescu-Cristea (R 8 Gordini) a cîştigat detaşat această etapă, ocupînd primul loc în clasamentul general, precum şi în clasamentul clasei 1 150—1 300 cmc. Iată cîştigătorii celorlalte clase: pînă la 1 000 cmc — Mircea Rusescu (Fiat Abarth 1 000); pînă la 1 150 cmc — Dorin Motoc (Fiat 128); Dacia 1 300, gr. 1 — Dorin Motoc; peste 1 300 cmc — Horst Graef (BMW 2 000).

● **Turneul internaţional** feminin de handbal de la Petrozavodsk s-a încheiat cu victoria echipei Confecţia Bucureşti, care a învins cu 11—9 formaţia locală Spartak şi a terminat la egalitate 17—17 cu echipa Petrodvoreţ din Leningrad. Premiul special „Ursul alb", pentru cea mai bună atacantă a turneului, a revenit bucureştencei Tanţa Ilie. Din echipa Confecţia s-au mai remarcat Aurica Georgescu şi Niculina Mîtu.

● **La Sumen**, în prima zi a turneului internaţional masculin de handbal (echipe de tineret), selecţionata României a întrecut cu scorul de 25—8 (11—3) formaţia secundă a Bulgariei. Alte rezultate: R. D. Germană — U.R.S.S. 16—16; Polonia — Cehoslovacia 18—14; Ungaria — Bulgaria 20—19.

● **În turneul** internaţional feminin de baschet de la Balaton, echipa Crişul Oradea a învins cu 66—38 formaţia maghiară Spartakus şi a cîştigat cu 42—38 meciul cu selecţionata oraşului Poznan.

publicitate · publicitate · publicitate · publicitate · publicitate · publicitate · publicitate

PENTRU NOUL AN ŞCOLAR
MAGAZINELE COOPERAŢIEI DE CONSUM AU PUS ÎN VÎNZARE

■ UNIFORME
■ ŞI RECHIZITE ŞCOLARE

Cursuri prin corespondenţă şi cu frecvenţă

STENOGRAFIA (îmbinată cu înregistrarea magnetofonică)
DACTILOGRAFIA (metoda „oarbă" — ştiinţifică — cu toate degetele)

LUCRĂRI DE SECRETARIAT
(completate cu probleme de legislaţie şi corespondenţă oficială);

MÎNUIREA MAŞINILOR DE CALCULAT şi a APARATULUI TELEX

LIMBI DE LARGĂ CIRCULAŢIE
ENGLEZA, FRANCEZA, RUSA, GERMANA

PRECUM ŞI CURSURI DE
CROITORIE, BALET COPII, ACORDEON, COSMETICA

Parte din disciplinele de mai sus pot fi urmate şi **PRIN CORESPONDENŢĂ**

Studenţii şi elevii se bucură de reducerea taxelor cu 50%.

Cursurile, predate de instructori de înaltă calificare sînt conduse de stenograful PAUL MIHAILA, fost director al primei şcoli de stenodactilografie a statului.

Informaţii prin telefon sau în scris se pot obţine de la
UNIVERSITATEA POPULARĂ BUCUREŞTI
sector 5
CASA DE CULTURĂ „N. BĂLCESCU"
str. 11 Iunie, nr. 41, telefoane : 23 43 45 şi 23 67 00
Staţia Parcul Libertăţii

vacanţa '74

Sîntem în plin sezon de vacanţă !
O vizită la magazinele de specialitate vă oferă posibilitatea de a cumpăra obiectele utile în excursia pe care intenţionaţi s-o faceţi :

CORTURILE „Alpin", „Litoral", „Dacia" pentru 2-3 sau 4 persoane sînt confecţionate din materiale rezistente la intemperii, au un colorit variat şi se pot monta foarte uşor. Preţul de vînzare — între 900 şi 3 094 lei.

MOBILIER PENTRU CAMPING — scaune, mese şi paturi pliante. Preţul de vînzare între 49 şi 300 lei.

ARAGAZUL „TURIST" are două ochiuri şi este uşor de transportat.

Dintre obiectele care nu trebuie să lipsească nici unui excursionist, vă mai recomandăm spirtiera de voiaj, lămpiţa cu baterie „Luceafărul" şi cutiile turistice pentru păstrarea alimentelor.

DORIŢI SĂ VĂ RELAXAŢI ?

Doriţi să respiraţi un aer proaspăt, nepoluat, să admiraţi cele mai frumoase privelişti, monumente de artă, obiective economice etc. ?

Toate acestea le veţi găsi, participînd la excursiile de 3–7 zile organizate de Întreprinderea de turism, hoteluri şi restaurante Bucureşti, în perioada august – septembrie a.c., în nordul şi sudul Moldovei, în Maramureş şi Banat, în sudul şi nordul Olteniei, în Delta Dunării, precum şi la cabanele din masivii Bucegi, Piatra Craiului, Piatra Mare, Făgăraş, Retezat, Ceahlău etc.

Informaţii şi înscrieri la filialele de turism din B-dul Republicii nr. 68 şi Nicolae Bălcescu nr. 35.

AZI, ULTIMA ZI LA PRONOEXPRES

MANIFESTĂRI CONSACRATE ZILEI DE 23 AUGUST

U.R.S.S.

La cinematograful „Mir", din Moscova, a avut loc, la 19 august, deschiderea expoziției de fotografii „Cultura și arta Republicii Socialiste România", organizată de societatea unională „Znanie", în cadrul acțiunilor din U.R.S.S. în cinstea celei de-a XXX-a aniversări a eliberării României de sub dominația fascistă.

Luînd cuvîntul la vernisaj, I. K. Fișevski, prim-vicepreședinte al conducerii centrale a societății „Znanie" a vorbit despre legăturile de prietenie și colaborare dintre oamenii de știință și cultură din U.R.S.S. și din România, despre semnificația acestei expoziții care, în zilele premergătoare marii sărbători naționale a poporului român, prezintă oamenilor sovietici semnificative aspecte ale vieții culturale a poporului român. Au luat apoi cuvîntul G. S. Roșal, regizor, artist al poporului din U.R.S.S. și, ministrul consilier al Ambasadei române la Moscova, Gheorghe Colț.

La vernisajul expoziției au participat acad. I. I. Artobolevski, președintele conducerii centrale a societății „Znanie", oameni de artă și cultură sovietici, un numeros public.

În cadrul manifestărilor consacrate aniversării a 30 de ani de la eliberarea României de sub dominația fascistă, la ambasadele țării noastre de la Belgrad, Phenian, Bruxelles, Roma, Atena și Lima au fost organizate conferințe de presă, la care au participat reprezentanți ai principalelor ziare, posturi de radio și televiziune din țările respective, corespondenți ai presei străine acreditați în aceste capitale, membri ai corpului diplomatic.

BULGARIA

Cu prilejul apropiatei sărbători a poporului român, Consiliul Național al Frontului Patriei din R. P. Bulgaria, Comitetul orășenesc Sofia al P.C.B. și Consiliul popular orășenesc au organizat luni, la Sofia, o adunare festivă consacrată aniversării a 30 de ani de la eliberarea României de sub dominația fascistă.

Adunarea a fost deschisă de Ivan Panev, prim-secretar al Comitetului orășenesc Sofia al P.C.B.

Jivko Jivkov, membru al Biroului Politic al C.C. al P.C.B., vicepreședinte al Consiliului de Miniștri al R.P. Bulgaria, și ambasadorul României la Sofia, Trofin Simedrea, au rostit, în cadrul adunării, cuvîntări, în care s-au referit la însemnătatea actului istoric de la 23 August 1944 în viața poporului român și la marile succese obținute de acesta, sub conducerea Partidului Comunist Român, în ultimele trei decenii. Ei au relevat, de asemenea, legăturile care se dezvoltă necontenit între popoarele român și bulgar.

Jivko Jivkov a subliniat, în cuvîntarea sa „adîncile rădăcini istorice ale prieteniei dintre popoarele român și bulgar", și „veșnica recunoștință a poporului bulgar față de vecinul său, poporul frate român", pentru activa sa participare la războiul care a dus în secolul trecut la eliberarea Bulgariei de sub dominația otomană. În continuare, vorbitorul a scos în evidență noile dimensiuni ale prieteniei româno-bulgare, bazate pe condițiile noi create de construcția socialismului în cele două țări. Factor hotărîtor al acestei strînse prietenii, „întîlnirile dintre tovarășii Todor Jivkov și Nicolae Ceaușescu din anii 1970 și 1972, ca și convorbirile din acest an de la Voden, au dat noi impulsuri pentru dezvoltare și îmbogățirea formelor de colaborare economică și tehnico-științifică dintre cele două țări" — a arătat Jivko Jivkov.

POLONIA

În cadrul acțiunilor organizate în Polonia, în preajma celei de-a XXX-a aniversări a eliberării României, la clubul central al presei și cărții internaționale din Varșovia a avut loc, luni, vernisajul expoziției de fotografii „Viața culturală și artistică a României".

Televiziunea poloneză a transmis, luni, sub titlul „Ziua României" un program dedicat țării noastre, realizat în colaborare cu Radioteleviziunea română. Programul, care a durat cinci ore, a cuprins filme de televiziune ilustrative pentru dezvoltarea țării noastre în diferite domenii, precum și secvențe semnificative ale vieții culturale românești.

CEHOSLOVACIA

Cu prilejul împlinirii a trei decenii de la eliberarea României de sub dominația fascistă, la Praga au fost inaugurate, luni seara, „Zilele filmului românesc". Au participat reprezentanți ai Ministerului Culturii al R.S. Cehe, Ministerului Afacerilor Externe, diplomați acreditați în R.S. Cehoslovacă.

În cadrul acestei manifestări, ce se desfășoară în zilele de 19—22 august, sînt programate filmele „Un comisar acuză", „Explozia", „Dragostea începe vineri" și „Ultimul cartuș".

CUBA

Cu prilejul sărbătoririi a 30 de ani de la eliberarea României de sub dominația fascistă, Asociația națională a micilor producători agricoli (A.N.A.P.) a organizat, în provincia Pinar del Rio, o serie de manifestări.

Ambasadorul Republicii Socialiste România la Havana, Petre Ionescu, a prezentat, în cadrul unor discuții purtate cu cadre de conducere și membri ai unor unități agricole din provincie, realizările obținute în agricultura românească în cei 30 de ani care s-au scurs de la eliberare.

R. P. CHINEZĂ

În cadrul manifestărilor organizate în Republica Populară Chineză, cu prilejul sărbătoririi celei de-a XXX-a aniversări a eliberării României de sub dominația fascistă, luni, în comuna populară „Prietenia chino-română" a avut loc o adunare populară. Au participat Wang Lei, vicepreședinte al Comitetului Revoluționar Municipal Pekin, Li Min-shun, secretarul Comitetului de partid al comunei populare, cadre cu munci de răspundere în Ministerul Afacerilor Externe, numeroși membri ai comunei populare, ziariști. Au luat parte, de asemenea, Nicolae Gavrilescu, ambasadorul țării noastre, membri ai ambasadei și Agenției economice române de la Pekin.

În cursul adunării — care s-a desfășurat într-o atmosferă de puternică solidaritate militantă, în spiritul tradiționalelor relații de prietenie și colaborare multilaterală dintre cele două partide, țări și popoare, cadrele de conducere ale comitetului de partid și membrii comunei populare au adresat călduroase felicitări poporului român pentru importantele înfăptuiri dobîndite în cei 30 de ani care au trecut de la eliberarea țării și au urat poporului nostru să obțină victorii și mai mari în construirea societății socialiste multilateral dezvoltate, sub conducerea Partidului Comunist Român, în frunte cu secretarul său general, tovarășul Nicolae Ceaușescu.

Echipa artistică a comunei populare „Prietenia chino-română" și Ansamblul folcloric „Maramureșul", din Baia Mare, care efectuează un turneu în R.P. Chineză, au prezentat un bogat program de cîntece și dansuri populare chinezești și românești, închinate profundei prietenii dintre partidele, guvernele și popoarele din România și China.

La Agenția economică română din Pekin, a avut loc, luni, deschiderea unei expoziții de produse ale industriei electronice românești. La festivitatea inaugurării acestei expoziții — care este organizată în cadrul manifestărilor consacrate sărbătoririi celei de-a XXX-a aniversări a eliberării României de sub dominația fascistă — au participat Tai Șu-tan, adjunct al ministrului comerțului exterior, Wan Wen-lin, vicepreședinte al Comitetului pentru promovarea comerțului exterior, directori generali și alte cadre de conducere din Ministerul Comerțului Exterior și din întreprinderile de comerț exterior, specialiști.

Sub auspiciile Grupului cultural de pe lîngă Consiliul de Stat al R.P. Chineze și ale Asociației de prietenie a poporului chinez cu străinătatea, la Pekin a avut loc la „Palatul culturii naționalităților" o seară culturală, organizată cu prilejul prezenței ansamblului folcloric „Maramureșul", din Baia Mare, care efectuează în China un turneu consacrat celei de-a XXX-a aniversări a eliberării României de sub dominația fascistă.

La spectacolul prezentat de ansamblul artistic al capitalei chineze, care a cuprins un bogat program de cîntece populare chinezești și românești, au participat Li En-țiu, vicepreședinte al Asociației de prietenie a poporului chinez cu străinătatea, alte persoane oficiale, un numeros public.

IUGOSLAVIA

Sub titlul „Sărbătoarea poporului prieten", săptămînalul „Komunist", organul U.C.I., inserează un articol consacrat sărbătorii naționale a poporului român.

În ultimii 30 de ani — relevă autorul — în România a intervenit o cotitură revoluționară spre socialism, care a inspirat o largă acțiune creatoare a poporului și l-a orientat spre mari hotărîri.

Condusă de partidul comunist, România tinde în prezent să se apropie de țările dezvoltate, îndeplinind cu succes planurile și sarcinile asumate. Săptămînalul relevă progresul rapid al României, faptul că a fost modificată esențial structura economiei naționale în care industria a devenit ramura de bază. Subliniind că între popoarele iugoslaviei și României, între Uniunea Comuniștilor din Iugoslavia și Partidul Comunist Român s-a stabilit o colaborare strînsă, prietenească și multilaterală, care cuprinde toate domeniile vieții sociale și economice, săptămînalul scrie: Întîlnirile și convorbirile dintre tovarășul Tito și tovarășul Ceaușescu, devenite tradiționale, au abundat, întotdeauna, în rezultate concrete, rodnice și au fost un puternic imbold pentru o colaborare mai reușită și mai multilaterală între cele două țări vecine. Această colaborare este unul din exemplele contribuției comune a celor două țări vecine, socialiste și prietene la pacea generală și colaborarea creatoare în lume.

R. D. GERMANĂ

La Magdeburg, a fost inaugurată, luni, printr-o adunare festivă, seria manifestărilor din cadrul „Zilelor prieteniei cu Republica Socialistă România". Cu acest prilej, a luat cuvîntul Kurt Ranke, președintele Consiliului regional Magdeburg, care a relevat activitatea plină de abnegație desfășurată de poporul român sub conducerea partidului său comunist, pentru realizarea mărețelor sarcini în edificarea socialismului în cei 30 de ani care s-au scurs de la eliberarea României de sub dominația fascistă. Vorbitorul a evidențiat, de asemenea, faptul că semnarea Tratatului de prietenie, colaborare și asistență mutuală dintre R.D. Germană și România a deschis o nouă etapă în cooperarea multilaterală dintre cele două țări.

★

În aceeași zi, la Magdeburg a fost inaugurată o expoziție documentară de fotografii consacrată zilei de 23 August și realizărilor obținute de poporul român în ultimele trei decenii.

ITALIA

În saloanele Ambasadei Republicii Socialiste România din Roma a avut loc, luni, în prezența unui numeros public, vernisajul unei expoziții de fotografii.

Expoziția prezintă imagini ale României de astăzi, ale realizărilor în cele mai diferite domenii de activitate înfăptuite de poporul român în decursul celor trei decenii de viață liberă, ale acțiunilor de politică externă de pace și largă cooperare internațională, promovată cu consecvență de partidul și statul nostru.

ANGLIA

În marea sală „International Hall", din Londra, a avut loc, duminică seara, sub auspiciile Asociației de prietenie Anglia-România, o adunare consacrată celei de-a XXX-a aniversări a eliberării României de sub dominația fascistă. Au fost prezenți viceprimarul Marii Londre, Ben Mason, și alte persoane oficiale, precum și reprezentanți ai corpului diplomatic. Au adresat cuvinte de salut poporului român cu ocazia sărbătorii sale naționale primarul sectorului Camden, Janet Parnel și președintele Asociației de prietenie Anglia-România, Edgar P. Young.

În încheiere, a fost adoptat textul unui mesaj prin care cei prezenți felicită poporul român cu prilejul zilei de 23 August — cea de-a XXX-a aniversare a eliberării României de sub dominația fascistă și salută cu căldură marile realizări înfăptuite în anii de după eliberare de poporul român în toate domeniile de activitate. Au fost adresate, în mod deosebit, felicitări președintelui Nicolae Ceaușescu, Partidului Comunist Român, sub a căror conducere clarvăzătoare se așteaptă noi și importante realizări așa cum sînt definite în proiectul planului cincinal 1976—1980.

JAPONIA

În cadrul manifestărilor consacrate celei de-a XXX-a aniversări a eliberării patriei noastre, corul de copii al Radioteleviziunii române, care întreprinde un turneu în Japonia, la invitația companiei „Nihon Denpa News Ltd", a susținut, duminică, sub bagheta dirijorilor Ion Vanica și Elena Vicică, primul concert, în sala „Iino", din Tokio.

Concertul s-a bucurat de prezența unui public numeros care a aplaudat cu căldură arta interpretativă a micilor coriști.

DE PESTE HOTARE

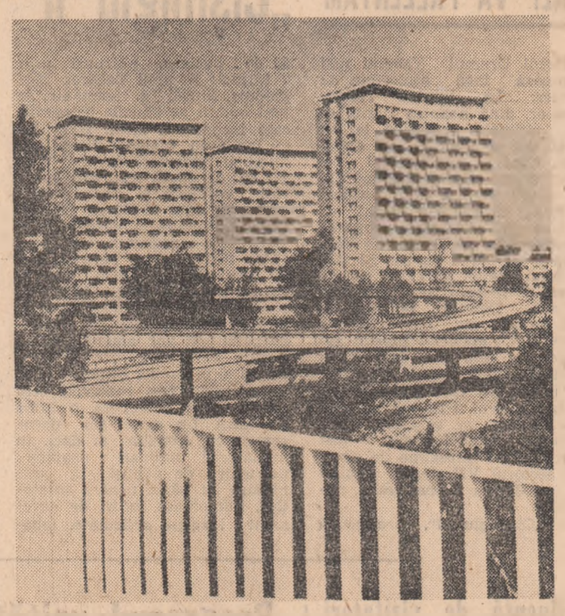

R.P. POLONĂ: Imagine dintr-un nou cartier varșovian.

Măsuri de austeritate adoptate la Lisabona

pentru redresarea situației economice moștenite de la vechiul regim

Primul ministru al Portugaliei, Vasco Goncalves, a rostit, duminică seara, o alocuțiune radiotelevizată. Alcătuind un bilanț al situației economice în perioada de pînă la 25 aprilie, primul ministru a declarat că, contrar celor afirmate de vechiul regim, exista un deficit bugetar important care era disimulat prin emisiuni monetare noi ce mareau, în fapt, datoria publică, dar care erau contabilizate la capitolul încasări. În aprilie — a precizat Goncalves —, deficitul balanței de plăți se ridica la peste 6 miliarde escudos, în timp ce în luna martie a acestui an prețurile erau cu 30 la sută mai mari decît în aceeași lună a anului 1973. La toate acestea se adaugă faptul că politica fiscală a vechiului regim apăsa mai ales asupra celor cu venituri reduse, iar războiul colonial absorbea 45 la sută din venitul național.

Ca urmare a acestei situații economice, primul ministru a arătat că s-a impus aplicarea unei serii de măsuri de austeritate, printre care majorarea prețurilor la unele produse alimentare, produse petroliere și îngrășăminte chimice, precum și blocarea salariilor mai mari de 7 500 escudos.

Primul ministru a declarat că, concomitent cu aceste măsuri de austeritate, guvernul intenționează să ducă o politică de progres social în favoarea celor ce muncesc, o politică de dinamizare a economiei, de susținere a întreprinderilor mici și mijlocii, de stimulare și garantare a investițiilor, urmînd să fie creat, în acest sens, un Institut de promovare industrială.

ITALIA: Un tînăr demonstrînd la Roma pentru acordarea dreptului de vot la 18 ani.

SITUAȚIA DIN CIPRU

● Ambasadorul S.U.A. la Nicosia ucis în timpul unei demonstrații ● Guvernul britanic se pronunță pentru reluarea negocierilor

În timpul unei demonstrații antiamericane organizate, luni, la Nicosia, ambasadorul Statelor Unite în Cipru, Rodger Davies, a fost ucis cu un foc de revolver, tras de unul dintre manifestanți.

Într-un comunicat difuzat de postul de radio Nicosia, Glafkos Clerides, președintele interimar al Ciprului, a condamnat această crimă. „Condamn cu oroare această crimă hidoasă care se îndreaptă împotriva cauzei cipriote și exprim profunda mea durere", a spus el.

★

Exprimîndu-și, de asemenea, regretul și neliniștea în legătură cu această crimă, primul ministru grec, Constantin Caramanlis, a condamnat asemenea acțiuni de violență care subminează efortul guvernului de a trata în mod competent problemele actuale.

Rezumînd poziția Marii Britanii în problema Conferinței de la Geneva asupra Ciprului, un purtător de cuvînt al Foreign Office-ului a anunțat că guvernul britanic dorește ca negocierile să fie reluate cît mai curînd posibil. Este necesar însă ca acestea să fie „negocieri veritabile" — a precizat el; părțile interesate trebuie să negocieze cu bună credință și să fie gata de a face concesii, în vederea ajungerii la o soluție negociată.

„Sondajele care vor avea loc în următoarele zile trebuie să aducă garanții că negocierile vor fi într-adevăr fructuoase".

Marea Britanie — a menționat el — apreciază că negocierile vor trebui să se desfășoare, la Geneva, la nivelul miniștrilor de externe.

Purtătorul de cuvînt al Foreign Office-ului a subliniat, în acest context, că Marea Britanie și Statele Unite au avut la sfîrșitul săptămînii trecute contacte la nivel diplomatic care au permis să se constate că ele „sînt în întregime de acord" asupra modului în care ar trebui reluate negocierile în problema Ciprului. „Cele două guverne efectuează, în prezent, sondaje pe lîngă celelalte părți interesate, eforturile lor în această direcție fiind complementare" — a menționat el.

● MILOȘ MINICI, vicepreședinte al Consiliului Executiv Federal și secretar federal pentru afacerile externe al R.S.F. Iugoslavia, a sosit, luni, la Ankara, pentru o serie de convorbiri cu oficialitățile turcești. În aceeași zi, el a fost primit de președintele Turciei, Fahri Koruturk, căruia i-a înmînat un mesaj din partea președintelui Iosip Broz Tito, în legătură cu situația din Cipru.

LA PALATUL NAȚIUNILOR din Geneva, s-a încheiat o nouă sesiune de lucru a grupului de experți desemnați de secretarul general al O.N.U. pentru elaborarea unui raport privind reducerea bugetelor militare ale statelor cu un puternic potențial economic și militar și utilizarea unei părți a fondurilor eliberate în acest fel pentru sprijinirea eforturilor de progres ale țărilor în curs de dezvoltare. În cadrul lucrărilor sesiunii desfășurată sub președinția reprezentantului secretarului general al O.N.U., dr. Purnendu K. Banerjee, adjunct al secretarului general al O.N.U. pentru probleme politice și de securitate, a fost adoptată cea mai mare parte a proiectului raportului.

Grupul de experți, care a mai ținut o sesiune de lucru în luna aprilie, urmează să-și încheie activitatea de redactare a raportului în cursul unei reuniuni care va începe, tot la Geneva, la 9 septembrie.

Raportul va fi prezentat spre examinare sesiunii din acest an a Adunării Generale a O.N.U.

Problemele dramatice ale refugiaților

Lungi cortegii de mașini supraîncărcate continuă să parcurgă, într-o totală dezordine, drumurile încă practicabile din sud-vestul Ciprului în căutarea unui adăpost; de miercurea trecută, problema cea mai importantă în insulă a devenit situația refugiaților, în cea mai mare majoritate ciprioți greci, relatează într-o corespondență din Nicosia un trimis special al agenției France Presse.

De aproximativ o lună și, îndeosebi, după ultima ofensivă inițiată miercurea trecută de forțele turcești, peste 20 la sută din populația cipriotă și-a părăsit așezările. În sate și orașe s-au repetat la nesfîrșit scene similare; îndată ce zgomotul exploziilor se auzea mai aproape, familii întregi se precipitau în mașini, luînd în fugă ceva alimente, abandonîndu-și locuințele. Un fapt semnificativ: unul din ultimii ciprioți greci refugiați din mica localitate Potamia și-a încredințat cheia locuinței vecinului său — un cipriot turc. Și unul și celălalt trăiau de mult în același sat, în bună înțelegere, fără ca apartenența la cele două comunități diferite din insulă să le invenineze relațiile.

Toți acești refugiați rătăcesc acum pe drumurile care se închid unul după altul, pe măsura deplasării trupelor turcești. Familiile se instalează sub arbori, de-a lungul șoselelor sau se refugiază în bazele britanice, de unde pleacă... „spre nicăieri", după cum remarca, duminică, unul dintre responsabilii Comitetului pentru problema refugiaților.

Potrivit aprecierilor oficiale ale autorităților cipriote grecești și ale Crucii Roșii Internaționale, numărul refugiaților din Cipru este, în prezent, de aproximativ 125 000. Dintre aceștia, peste 12 000 se află la baza britanică Dekhelia, la cîțiva kilometri de Famagusta. 100 000 refugiați și-au găsit adăpost în districtul Larnaka, din sud-estul Ciprului. Aici, micul sat Ormidhia, enclavă cipriotă greacă în mijlocul bazei Dekhelia, a primit cel mai mare număr de refugiați. Satul care, înaintea declanșării ostilităților, avea 2 000 de locuitori, adăpostește astăzi 42 000 de persoane. Depășite de amploarea responsabilităților ce le revine, autoritățile din Ormidhia se străduiesc să rezolve problema procurării hranei și a medicamentelor necesare, căci ultimele rezerve vor fi epuizate în trei zile.

Pentru a se veni în ajutorul refugiaților, la Nicosia a fost creat un comitet special, care urmează să acționeze cu concursul Crucii Roșii Internaționale și al societăților naționale de Cruce Roșie. 50 de tone de alimente neperisabile au fost deja solicitate Comitetului Crucii Roșii Internaționale de la Geneva, dar aceste rezerve vor fi epuizate în viitoarele cinci zile. După acest interval — relatează trimisul agenției France Presse — nimeni din Cipru nu poate să spună care va fi situația zecilor de mii de refugiați ciprioți greci și turci, dacă nu se vor trimite de urgență noi ajutoare.

Viitorul Ulsterului

la zi

Noul plan britanic de partajare a puterii politice în Ulster a fost relativ bine primit de marea majoritate a partidelor reprezentate în parlamentul de la Westminster. El preconizează organizarea unor alegeri pentru 78 de locuri într-o Convenție constituțională, for politic care să hotărască ce sistem de guvernămînt va putea fi acceptat de cei 1,5 milioane locuitori ai provinciei. Planul este rodul unor intense consultări între secretarul pentru Irlanda de Nord, Merlyn Rees, și diferitele organizații politice. El reprezintă o încercare de soluționare a situației încordate din ultimii cinci ani și care a făcut să eșueze patru forme diferite de guvernămînt. Fostul guvern și parlament al provinciei (Stormont) au supraviețuit pînă în martie 1972; a urmat o perioadă de 20 de luni de administrare directă de către Westminster pentru ca în ianuarie a.c. să ia ființă un guvern regional în care intrau și reprezentanți ai minorității catolice. Pentru prima dată în istoria Irlandei de Nord un guvern al celor două comunități trecea la adoptarea unui program de reforme economice și sociale. De asemenea, împărțirea pe o bază reprezentativă a funcțiilor în consiliile districtuale era un indiciu elocvent că atmosfera de polarizare și neîncredere e un fenomen trecător. Dar greva generală de 14 zile declanșată de așa-numitul Consiliu al muncitorilor din Ulster (ilegal), dominat de organizațiile paramilitare ale extremiștilor protestanți, a paralizat activitatea guvernului și a dus după cinci luni de existență, la căderea lui și la dezmembrarea Adunării provinciale (Assembly). După aceea, miniștri din Oficiu pentru Irlanda de Nord ai Westminster-ului le-au preluat funcțiile.

Planul britanic încearcă o ieșire din acest impas politic prin organizarea peste cîteva luni a alegerilor în cele 26 noi consilii districtuale. Sistemul de vot va fi prin reprezentare proporțională. Preconizata Convenție constituțională, odată aleasă, va avea un răgaz de 6 luni pentru ca, sub președinția unui independent, care nu va fi membru al Convenției, să aleagă, pe bază de consens, o formă de guvernămînt. Dacă un acord va fi atins, guvernul britanic va examina recomandările prezentate de Convenție. În caz contrar, se vor acorda perioade succesive de trei luni. Înainte de a înainta Westminster-ului raportul final al Convenției, guvernul britanic va putea, în cazul în care consideră oportun, să organizeze un referendum în provincie. Pe întreaga perioadă, miniștrii britanici vor continua să guverneze, iar parlamentul de la Westminster va emite legi pentru Ulster.

Principiul fundamental al acestui plan, apreciat de observatorii politici ca o bază posibilă de soluționare a situației conflictuale, condiționează încheierea oricărui acord de reprezentare proporțională în Convenție. Nici una dintre comunitățile protestantă sau catolică nu va putea să-și impună voința în mod arbitrar asupra celeilalte. Premierul britanic, Harold Wilson, declara referitor la această problemă: „Guvernul nostru este convins că singura speranță pentru viitorul Irlandei de Nord rezidă în partajarea puterii". Din actualul plan britanic lipsește o hotărîre anterioară privind înființarea unui Consiliu al Irlandei în cadrul căruia să se întîlnească miniștri ai Irlandei de Nord și ai Republicii Irlanda. Aceasta se explică prin opoziția înverșunată suscitată de hotărîre în rîndul extremiștilor protestanți.

Recrudescența violențelor intercomunitare la 9 august la Londonderry, Newry, Kesh, Aughnacloy, impune de urgență aplicarea oricărui plan de conciliere care poate deschide drumul unei soluții politice pentru criza nord-irlandeză.

DOINA TOPOR

Orientul Apropiat

Convorbirile americano-egiptene

Comunicatul comun semnat cu prilejul vizitei la Washington a ministrului egiptean al afacerilor externe, Ismail Fahmy, informează că schimbul de vederi efectuat cu președintele S.U.A., Gerald Ford, și cu secretarul de stat american, Henry Kissinger, a fost fructuos.

Documentul difuzat de Agenția M.E.N. subliniază angajamentul șefului executivului american de a menține neschimbată politica externă a Statelor Unite și, în particular, de a continua eforturile intense vizînd instaurarea păcii în Orientul Apropiat. Convorbirile purtate de Ismail Fahmy cu președintele Gerald Ford și cu Henry Kissinger au constituit o contribuție fructuoasă la actualele consultări, în curs de desfășurare, în vederea pregătirii viitoarei etape a negocierilor destinate să ducă la instaurarea unei păci permanente și echitabile în Orientul Apropiat. Această pace — afirmă comunicatul — trebuie să țină seama de interesele legitime și de dreptul la existență al tuturor popoarelor din regiune, inclusiv poporul palestinian.

Exprimînd dorința consolidării relațiilor dintre S.U.A. și Egipt, președintele Gerald Ford a relevat satisfacția în legătură cu vizita președintelui egiptean Anwar Sadat la Washington, care urmează să aibă loc înainte de sfîrșitul acestui an.

● PREȘEDINTELE R. A. EGIPT, Anwar Sadat, și președintele Emiratelor Arabe Unite, șeicul Zaid Bin Sultan Al-Nahyan, au avut, luni, la Alexandria, o ultimă rundă de convorbiri înainte de încheierea vizitei șefului statului Emiratele Arabe Unite în Egipt.

● ÎNTR-UN INTERVIU acordat postului de radio Deutschlandfunk, ministrul agriculturii al Republicii Federale Germania, Josef Ertl, s-a pronunțat în favoarea unei reforme a Pieței comune agricole.

Politica agricolă a C.E.E., în forma ei actuală, a declarat în esență Ertl, nemulțumește în egală măsură pe producători, consumatori și contribuabili. În consecință, a opinat ministrul vest-german, trebuie căutate mijloace mai bune pentru a se depăși impasul în care se află Piața comună agricolă. După părerea exprimată de Ertl, este necesar să se acționeze cît mai repede și cît mai lucid pentru a se evita ca Piața comună agricolă să devină o farsă. Ministrul vest-german consideră că este imperios necesar ca această problemă să fie examinată chiar la viitoarea reuniune a miniștrilor agriculturii, prevăzută pentru 3 septembrie, la Bruxelles.

PE SCURT ● PE SCURT ● PE SCURT ● PE SCURT ● PE SCURT

● **MINISTRUL KUWEITIAN al finanțelor, Abdel Rahman Al Atiki, a declarat că subiectul principal al viitoarelor discuții din cadrul reuniunii Organizației Țărilor Exportatoare de Petrol (O.P.E.C.), care va începe la 12 septembrie, la Viena, va fi conturarea noilor prețuri la petrol. El a precizat că, în prezent, au loc contacte între membrii organizației pentru fixarea unui preț afișat uniform.**

Azi va fi desemnat vicepreședintele S.U.A.

● **PREȘEDINTELE STATELOR UNITE, Gerald Ford, a declarat duminică reprezentanților presei că intenționează să-l desemneze pe viitorul vicepreședinte al S.U.A. în cursul zilei de marți. După cum este știut, vicepreședintele trebuie să fie confirmat de Congresul american.**

Gensuikyo și-a reluat lucrările

● **CEA DE-A 20-A Conferință internațională împotriva bombelor atomice și cu hidrogen, organizată de Consiliul japonez împotriva bombelor atomice și cu hidrogen (Gensuikyo) și-a reluat, duminică, lucrările în Okinawa.**

După convorbirile Sadat-Geddafi

● PREȘEDINTELE Consiliului Comandamentului Revoluției din Libia, colonelul Moamer El Geddafi, și-a încheiat duminică vizita oficială la Cairo, plecînd spre Tripoli.

După cum informează agenția M.E.N., Moamer El Geddafi a examinat cu președintele Egiptului, Anwar Sadat, probleme privind relațiile dintre cele două țări. La sfîrșitul convorbirilor, cei doi șefi de stat au convenit asupra continuării dialogului la nivel înalt libiano-egiptean.

La convorbiri, informează aceeași agenție de presă, a asistat și șeful de stat al Emiratelor Arabe Unite, șeicul Zaid Bin Sultan Al-Nahyan, aflat într-o vizită oficială la Cairo.

● LA COPENHAGA s-a anunțat încetarea apariției unuia dintre cele mai vechi ziare ale Partidului Social-Democrat din Danemarca — „Demokraten", editat în orașul Arhus timp de 92 de ani. Cauzele încetării apariției ziarului sînt lipsa de mijloace financiare în condițiile inflației tot mai puternice și creșterea prețului hîrtiei. Cu o săptămînă în urmă, din același motiv a încetat să mai apară un alt ziar social-democrat danez, „Sonderjyden".

● PARTIDUL LABURIST din Marea Britanie a propus, luni, în cadrul programului său de naționalizări, ca cele două principale firme constructoare de avioane din Anglia să fie preluate — contra unei despăgubiri corespunzătoare — de către un organism de stat, ce urmează a fi denumit „British National Aerospace Corporation" (B.N.A.C.). Un document difuzat de conducerea partidului, după ce propunerea a fost aprobată de liderii laburiști și de cei ai sindicatelor, evidențiază că guvernul este nu numai cel mai important furnizor de fonduri pentru industria aeronautică britanică, ci și principalul client al acestei ramuri, majoritatea avioanelor construite de ea fiind achiziționate fie de forțele armate britanice, fie de companiile de transporturi aeriene naționalizate.

Furtună puternică la Praga

● **O FURTUNĂ de o intensitate deosebită, însoțită de ploi torențiale, grindină și descărcări electrice, s-a abătut simbătă după-amiază asupra capitalei cehoslovace și localităților din jur. Vîntul, care a atins o viteză de 144 km pe oră, a smuls acoperișuri, a rupt rețele de transport al energiei electrice, întrerupînd transporturile, a scos din rădăcini sau a rupt pomi de pe străzi, din grădini și parcuri publice, a dărîmat schele. Un mare număr de subsoluri au fost inundate. De asemenea, din cauza infundării gurilor de canal au devenit impracticabile zeci de străzi și piețe.**

Cutremur în Chile

● INSTITUTUL SEISMOLOGIC din Uppsala (Suedia) a înregistrat, duminică, producerea unui cutremur puternic în sudul Republicii Chile, a cărui intensitate a măsurat 7,3 grade pe scara Richter.

Dolarul urcă, lira... coboară

● **PRIMELE ORE ale tranzacțiilor valutare de ieri au fost marcate de creșterea în continuare a cursului dolarului, care, săptămîna trecută, atinsese deja unele din cele mai ridicate valori ale sale din ultima perioadă. La Frankfurt pe Main, moneda americană a fost cotată la 2,6325 mărci (față de 2,6260 mărci, vineri seara), în timp ce la Zürich ea a depășit granița celor 3 franci (cursul său precedent era de 2,9840 franci). Pe alte piețe, dolarul valora: 40,18 franci belgieni, 2,69 guldeni, 302,90 yeni. Lira sterlină era cotată la 2,3217 dolari, cel mai scăzut nivel al său din ultimele cinci luni.**

PE SCURT ● PE SCURT ● PE SCURT ● PE SCURT ● PE SCURT

REDACȚIA ȘI ADMINISTRAȚIA: București, Piața „Scînteii". Tel: 17 60 10, 17 60 20. Abonamentele se fac la oficiile poștale și difuzorii din întreprinderi și instituții — Tiparul: Combinatul poligrafic „Casa Scînteii".
Cititorii din străinătate pot face abonamente prin „ROMPRESFILATELIA" — Serviciul Import Export Presă — București — Calea Griviței nr. 64—66 P.O.B. — 2001.
40 362