Proletari din toate țările, uniți-vă!

Scînteia tineretului

ORGAN CENTRAL AL UNIUNII TINERETULUI COMUNIST

ANUL XXX, SERIA II, Nr. 7876

6 PAGINI
30 BANI

MARȚI
17 SEPTEMBRIE
1974

CONGRESUL X PCR

TEZELE C.C. AL P.C.R. — un mobilizator îndemn la eforturi sporite

Programul partidului — în dezbaterea națiunii

Propunîndu-ne să prezentăm pe larg cititorilor obiectivele fundamentale ale societății socialiste multilateral dezvoltate, publicăm azi în pagina a III-a grupajul:

- „Creșterea puternică a forțelor de producție, pe baza cuceririlor revoluției tehnico-științifice, astfel încît să se poată asigura sporirea continuă a producției de bunuri materiale în vederea satisfacerii largi a necesităților de consum ale întregului popor, dezvoltarea multilaterală a societății"
- O consultație care răspunde la întrebările adresate de tineri pe marginea problematicii societății socialiste multilateral dezvoltate

„Comitetul Central își exprimă convingerea că, dezbătînd prevederile documentelor Congresului, însușindu-și temeinic principiile ideologice și teoretice ale politicii partidului — care exprimă interesele vitale, supreme ale întregului nostru popor — toți oamenii muncii, fără deosebire de naționalitate, își vor strînge și mai puternic rîndurile în jurul partidului, vor acționa cu și mai multă hotărîre pentru transpunerea cu succes în viață a Programului partidului".

(Din Tezele C.C. al P.C.R. pentru Congresul al XI-lea al partidului)

Poporul nostru are o frumoasă și nobilă tradiție: aceea de a întîmpina toate marile evenimente din viața sa cu importante înfăptuiri în muncă. Cu atît mai mult se afirmă această tradiție acum, în preajma celui de-al XI-lea Congres al P.C.R., care va adopta un vast program de acțiune menit să ridice la un nivel calitativ superior întreaga activitate economico-socială în noua etapă de dezvoltare a patriei noastre.

În aceste zile în care în cadrul conferințelor de partid județene, orășenești și municipale, în adunările organizațiilor de bază și în organizațiile U.T.C., în presă, cu masele largi de oameni ai muncii, are loc dezbaterea proiectelor documentelor Congresului într-un climat de muncă rodnică, de activitate practică în scopul unei temeinice pregătiri a inaltului forum al comuniștilor, toți oamenii muncii și cu deosebire tineretul se simt puternic mobilizați de însuflețitoarele prevederi cuprinse în proiectul de Directive cu privire la planul cincinal 1976—1980 și liniile directoare ale dezvoltării economico-sociale a României în perioada 1981—1990, precum și în proiectul Programului P.C.R. de făurire a societății socialiste multilateral dezvoltate și înaintare a României spre comunism. Aceste documente de mare importanță istorică asigură o orientare clară a eforturilor pentru transformarea revoluționară a societății, stabilesc tactica și strategia partidului în lupta pentru făurirea cu succes a celei mai drepte orînduiri sociale — orînduirea comunistă.

Recent au fost elaborate Tezele Comitetului Central al P.C.R. pentru Congresul al XI-lea al partidului. Documentul reprezintă „o analiză succintă a realizărilor dobîndite și a modului în care s-a muncit pentru îndeplinirea prevederilor Congresului al X-lea și Conferinței Naționale din anul 1972, indicînd, totodată, în lumina Programului și a Directivelor ce urmează a fi adoptate de Congres, ce trebuie făcut și cum trebuie acționat în etapa următoare pentru a transpune cu succes în viață importantele obiective economice, politice și sociale pe care ni le propunem".

Referindu-se la importanța istorică a proiectelor documentelor celui de-al XI-lea Congres, care vor dinamiza și mai puternic toate sferele activității sociale, vor determina accelerarea și mai intensă a ritmului general de dezvoltare social-politică, economică și culturală a patriei noastre, și relevînd faptul că elaborarea lor s-a făcut cu participarea cadrelor de bază ale partidului și statului, a unui mare număr de activiști din toate domeniile, fiind expresia înțelepciunii colective a partidului, a clasei muncitoare, a tuturor oamenilor muncii, Tezele subliniază valoarea inestimabilă a contribuției personale a tovarășului Nicolae Ceaușescu la stabilirea liniei strategice și tactice, la fundamentarea teoretică și elaborarea proiectului Programului P.C.R.

ADRIAN VASILESCU

(Continuare în pag. a II-a)

CULORILE TOAMNEI

— E greu să fii președinte de C.A.P. la treizeci și doi de ani?...
— Depinde de greutatea porumbului!, ne răspunde Ecaterina Vasile...

Foto: V. TANASOFF

Pămîntul, încovoiat de soarele unei veri arzătoare, capătă treptat-treptat bronzul de podoabă arămiu al toamnei. Spinările gingașe ale brazdelor reavăne, proaspăt răsturnate, așteaptă să cuprindă în pori sămînța grîului. Culegători și combine, căruțe, camioane se îndreaptă de-cu soarele dimineții spre cîmpurile încărcate de rouă și porumb, rouă și struguri, rouă și legume, ca apoi, după cîteva jumătăți de ceasuri, roua să dispară, substituind-o transpirația. Este cursul obișnuit al muncii de toamnă, încordat de buna-cuviință a rodului crescut în palmele aspre ale oamenilor din cîmpuri, descins acum cu migală arhitectonică în hambarele pîntecoase.

Este o forfotă trepidantă ce zguduie pămîntul în curtea Cooperativei agricole „Argeșul" din comuna Mihăilești. Oameni, căruțe, camioane, pătule și mai ales porumb. Porumb care domină toată privirea. La balanță, o femeie bine bronzată, dar păstrîndu-și gingășia caracteristică în gesturi, explică cu nerv, descriind cercuri largi în aer cu mîna, unor cooperatori:

— ...trebuie terminată floarea-soarelui, înțelegeți. Am început doar la porumb, și știți că nu e bine să le suprapunem. Grăbiți cu transportul.

— Nu primește baza, tovarășă...

— Să primească, doar d-aia-i bază...

„O sută de hectare floarea-soarelui, egal cu 160 t plan. Recoltată mecanizat cu Gloria (minunată mașină!). Dacă la fiecare hectar se mai cîștigă 100 de kg a cui e vina? Parcă nu e „vină", parcă e „bucurie". Am adus aici, mai în față această intervenție. Aparține tovarășei Ecaterina Vasile, președinta cooperativei. Întrebăm discret, dar necesar:

— E greu să fii președinte de cooperativă la 32 de ani?

— Depinde de porumb, de greutatea lui. Și e invers proporțional.

— Adică?...

— E rodul bun, oamenii au muncit bine; e rodul slab, președinta e de vină...

Dar nu este cazul aici și acum. 860 hectare cu porumb, la neirigat, pe-aici prin Bărăgan cu greu dă 3 000 kg boabe la hectar; dar nu toate pămînturile Bărăganului sînt la fel de bune. Dar cu 200 kg urea la hectar, cu 4 prașile mecanice și 3 manuale, porumbul dă acum 3 500 kg la hectar. „Și de-ar fi fost o ploaie

ȘTEFAN DORGOSAN
OVIDIU MARIAN

(Continuare în pag. a IV-a)

DIN CRONICA ÎNTRECERII SOCIALISTE

- **ÎNTREPRINDEREA DE UTILAJ MINIER** de la Filipești de Pădure și-a înscris numele pe panoul de onoare al unităților economice care și-au onorat pînă în prezent sarcinile de plan aferente întregului cincinal. Acest succes are la bază creșterea indicelui de utilizare a agregatelor și a productivității muncii, indicator al cărui nivel pe perioada cincinalului a fost atins cu doi ani mai devreme.
- Un număr de 32 de întreprinderi industriale din județele Sibiu și Brașov anunță îndeplinirea planului pe patru ani ai cincinalului. Avansul obținut va da posibilitate colectivelor acestor unități fruntașe să realizeze pînă la sfîrșitul anului o producție suplimentară în valoare de aproape opt miliarde și jumătate lei.

Calendarul producției arată la întreprinderile Rulmentul și Tractorul din Brașov, Întreprinderea de utilaj chimic Făgăraș, Filatura Ghimbav, Independența-Sibiu, Automecanica-Mediaș, Mătasea roșie-Cisnădie etc. data de 1 ianuarie 1975.

Ieri, pe întreg cuprinsul patriei, într-o atmosferă de entuziasm și angajare din partea elevilor, studenților și dascălilor, au început cursurile

LA ȘCOALA ÎNVĂȚĂTURII ȘI A MUNCII

- Un cald „Mulțumim din inimă partidului, secretarului său general, tovarășul NICOLAE CEAUȘESCU" rostit de aproape 5 milioane de tineri ai învățăturii.
- A intrat în clasa întîi cel mai mare contingent de copii în vîrstă de 6 ani — 472 000.
- Un an școlar de cotitură: promovații clasei a VIII-a în prima treaptă de liceu, obligatorie, peste 70 la sută din ei fiind cuprinși în licee de specialitate și mai puțin de 30 la sută în licee real umaniste.
- Școala-uzină devine o realitate: în școlile țării funcționează 15 000 ateliere, dintre care numeroase au planuri de producție.
- Anul universitar a debutat avînd în față noi comandamente formulate cu claritate de secretarul general al partidului la Conferința cadrelor didactice și activului de partid din învățămîntul superior: facultatea să devină uzina în care se realizează instrucția, cercetarea și producția.

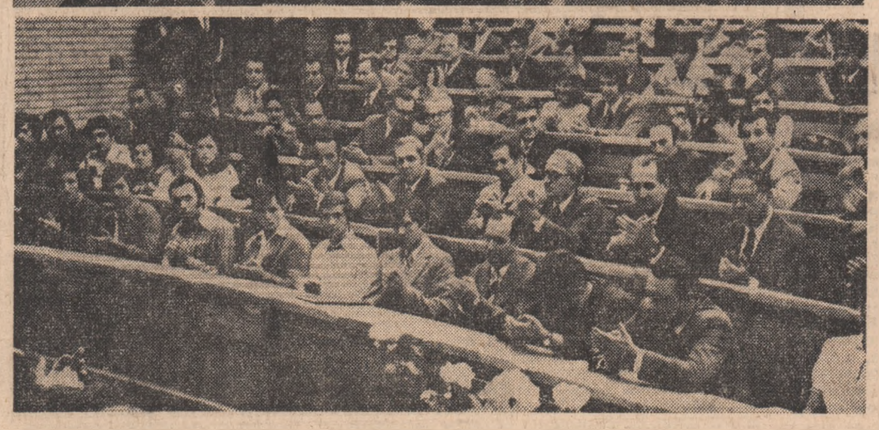

ORA UNU a anului de învățămînt 1974-1975. Ieri, liniștea ce-a stăpînit cîteva săptămîni de vară orașele și satele țării, tinerețea lor aflîndu-se în vacanță, a fost tulburată. Dar cine s-a supărat? De bună seamă, nimeni. Ne-am bucurat de larma tinereții îmbrăcată în ținută de școală, am condus-o spre sediile învățăturii. Resimțeam lipsa peisajului pe care-l impun localităților elevii și studenții. Acum îl avem din nou. Dar ca la un semnal, așa cum se întîmplă dimineața, la prima oră a muncii, cînd oamenii la acel sunet neauzit, dar simțit, se îndreaptă spre lucru, s-a făcut liniște pe străzi și uliițe. Copilăria, adolescența și tinerețea au intrat în clase și în amfiteatre, în laboratoare și ateliere școlare, după cum preciza orarul acelei zile de cursuri. Indiferent de orar, însă, prima oră a dimineții a debutat aidoma peste tot, de la grădiriță la studenție, cu sărbătoarea care deschide un an de muncă și învățătură. O sărbătoare consumată la temperatură înaltă, precum se va consuma întreg anul școlar 1974-1975.

Elevii, profesorii, studenții, toți cei prezenți la acest eveniment de amploare națională, s-au sfătuit cum să lucreze, cum să realizeze îndatoririle unui an de școală sortit să fie an de cotitură în învățămînt, cum să așeze școala, precum o prefigurează proiectul Programului Partidului Comunist Român, ca factor de bază al dezvoltării societății noastre. Cum să dea viață îndemnului comunist rostit de tovarășul **Nicolae Ceaușescu** la forul reunit cu puține zile în urmă pentru a discuta mersul învățămîntului superior, de a face în școală,

(Continuare în pag. a II-a)

Plecarea secretarului de stat pentru problemele tineretului și sporturilor din Franța

Luni după-amiază, a părăsit Capitala, îndreptîndu-se spre patrie, delegația franceză condusă de Pierre Mazeaud, secretar de stat pentru problemele tineretului și sporturilor, care a făcut o vizită în țara noastră la invitația ministrului român pentru problemele tineretului.

La plecare, delegația a fost salutată de tovarășul Ion Traian Ștefănescu, ministru pentru problemele tineretului, de alte persoane oficiale.

De asemenea, a fost prezent Francis Levasseur, ambasadorul Franței la București.

Ieri, a început vizita oficială în țara noastră a primului ministru al Republicii Sri Lanka

În pagina a V-a, relatarea primelor momente ale vizitei

REZOLUȚIA
Conferinței cadrelor și activului de partid din învățămîntul superior

În pagina a II-a

- La Negrești-Oaș UN DIALOG AL ARTELOR
- CRONICA T.V.

În pagina a IV-a

Ieri în lume

- O.N.U.: un rol sporit în viața internațională
- Delegația U.A.S.C.R. a sosit la Londra
- Informații din actualitatea internațională

ÎN PAG. A. VI-A

Tinerețea Programului

Smaranda Jelescu

Vastitatea Programului, ritmurile și îndrăzneala sa, presupun, includ tinerețe. Despre tinerețe este vorba mereu în istoricul document, fie că el se referă direct la tineretul patriei, la sarcinile care stau în fața acestui tineret, la răspunderea patriei față de creșterea noii generații și devenirea ei, fie că este vorba de tinerețea poporului, ceea ce este o noțiune mai complexă. Desigur, tinerețea este mai întîi de toate o vîrstă, o vîrstă ale cărei cuprinderi variază mereu și ele devin din ce în ce mai labile. Îndeobște tinerețea este vîrsta formării, vîrsta aspirațiilor, vîrsta celor mai îndrăznețe visuri. Vîrsta cînd mintea este capabilă să înmagazineze un mare volum de cunoștințe, vîrsta cea mai propice creației, vîrsta în care se așează un om și se definesc trăsăturile sale de caracter, nobletea sau mizeria sa morală. Cînd cutele frunții se așează vertical sau orizontal, cînd fruntea însăși se definește: limpede — sau goală. Dinamica extraordinară a societății noastre socialiste, planurile noastre mărețe pentru viitor, măreția exactă ca o tablă de logaritmi a acestor planuri, cer, pretind tinerețe. Iată un element nou, fără precedent, superb: societatea cere membrilor ei să fie tineri. Pentru că tinerețea este mai ales o stare de spirit, o stare de spirit care onorează vîrsta biologică și care o depășește. Tînăr ești atunci cînd porți în tine, ca pe niște heraldice însemne, scutul și armele tinereții: nobletea de spirit, capacitatea de dăruire, puterea de muncă și dragostea de muncă, simțul socialului, simțul devenirii patriei și asimilarea cu idealul național al propriilor idealuri, viteza de reacție, setea de cultură, capacitatea de a iubi și visa. Toate acestea ne sînt necesare pentru a înfăptui Programul Partidului Comunist Român de făurire a societății socialiste multilateral dezvoltate și înaintare a României spre comunism. Deci este necesar să fim, să rămînem tineri. Partidul și Patria ne-o cer. Tinerețea poporului nostru este nobletea și cartea de vizită o poporului nostru. Sînt ritmurile sale fantastice de dezvoltare; sînt parametrii săi îndrăzneți; setea de asimilare a celor mai înaintate cuceriri ale științei, tehnicii și culturii, și nevoia organică de a contribui la patrimoniul mondial al cuceririlor spirituale și materiale ale umanității.

Cunosc doi tineri care au amîndoi douăzeci și cinci de ani — dar nu sînt de aceeași vîrstă. Au terminat de trei ani facultatea. Aceeași facultate. Unul a devenit deja un funcționar corect, care execută totul corect, care se duce la servici corect își ia retribuția lunară corect. Dar nu-l traversează nici un gînd de perfecționare. Nu vrea decît să fie lăsat în pace. E bătrîn. Lenea spiritului, lenea de a ști, poartă în spate o vîrstă matusalemică. Urîciunea și lenea au riduri. Celălalt e un spirit treaz, scormonitor, incomod chiar, lumina lui arde tîrziu în noapte — citește — își iubește cu patimă munca. E tînăr. E adolescent. Știe să zîmbească. Va rămîne mereu, cît timp spiritul și dragostea de muncă îi vor fi aliate — tînăr. Astfel de tineri ne cere partidul să fim. Aceasta este garanția morală a viitorului pe care — cu avînt tineresc — ni-l construim.

ŞCOALA ÎNVĂŢĂTURII ŞI A MUNCII

(Urmare din pag. I)

prin organizare, structură, mod de acțiune, un învățămînt revoluționar.

Dar toate acestea se realizează cu fapta, nu cu vorba și, potrivit acestui gînd, s-a trecut la muncă...

Reporterii noștri prezenți la prima oră a școlii au reușit să înregistreze cum arată acest :

„S-A TRECUT LA MUNCĂ". ...I-au văzut pe cei mai mici intrînd în posesia primelor cărți de școală. Un set de manuale noi și o floare. Așa începe viața de elev în România. Au început-o ieri toți copiii de șase ani și în acest an numărul lor se ridică aproape la o jumătate de milion. „Tovarășa învățătoare" le-a spus, pentru început, pe înțelesul lor, ce înseamnă „de astăzi sînt școlar". Vor avea la dispoziție 10 ani de aici înainte — dar nu, greșim, mai mulți, căci cei care încep acum școala primară se vor număra cu siguranță în rîndurile generației de elevi care vor urma obligatoriu liceul de 12 ani, acțiune prevăzută în documentele Congresului partidului, să se înfăptuiască din anul 1980.

Deocamdată însă toamna lui 1974, toamna Congresului al XI-lea, ne-a pus în fața unei alte inaugurări : trecerea la generalizarea primei trepte de liceu. Aproape un sfert de milion de adolescenți au devenit liceeni în anul I ai primei trepte de liceu, reprezentînd aproximativ 90 la sută din totalul promovaților clasei a VIII-a, cei care au împlinit 16 ani avînd posibilitatea să urmeze școli profesionale ori să urmeze alte forme de calificare profesională. Cataloagele acestui liceu ne înfățișează o realitate de bun augur : tinerii au optat, prioritar, pentru liceul de specialitate, acolo unde se învață meserie. Confirmări ? Liceul real-umanist deține la ora actuală o pondere de mai puțin de 30 la sută. Balanța înclină spre liceul industrial : 53 la sută dintre elevii anului I de liceu urmează profile industriale. E nevoie de cadre pentru industrie, tinerii au înțeles și s-au îndreptat spre asemenea tipuri de liceu. O atare orientare a făcut posibilă desciffrarea cursurilor la 174 de licee de specialitate, cursurile lor fiind urmate de peste 70 la sută din promoția de liceeni. Am simțit nevoia să apelăm la cifrele de mai sus pentru a argumenta cum este condusă școala, cu pași hotărîți, de către partid, spre a fi bine racordată la nevoile societății.

PAȘI SPRE AUTOFINANȚARE ...Ne aflăm la Liceul „I.L. Caragiale" din Capitală. Elevii și profesorii au trimis conducerii partidului și statului, tovarășului **Nicolae Ceaușescu**, o telegramă-legămînt. Scriau acolo cum au de gînd să traverseze anul de învățămînt, cum au descifrat, pentru școala lor, prevederile documentelor premergătoare congresului. Și „am văzut" la fața locului primul pas spre îndeplinirea legămîntului. Se vizita școala. Reporterul o cunoștea de cîțiva ani, dar acum — acum a devenit cu totul alta. S-a schimbat într-o vară. De fapt, o primă confirmare că este alta o găseam în persoana celor doi ghizi care explicau vizitatorilor prezentul liceului : directorul școlii, prof. Ioana Cosma, și directorul general adjunct al Centralei de electronică și automatizări, ing. Ion Geambașu („Automatica" este întreprinderea patronatoare a liceului). Parterul liceului reprezintă un complex de laboratoare deținînd una din cele mai moderne dotări : banca este înlocuită de masa de lucru, de experiență, iar catedra a devenit pupitru de comandă. Subsolul este o uzină. O uzină-școală care te întîmpină cu cifrele de plan : în 1972-1973 atelierele au realizat o producție în valoare de 237 368 lei ; în 1973-1974 producția a reprezentat 527 804 lei ; în 1974-1975 suma producției se cifrează la 635 804, dar se va realiza, în mod sigur, un milion. Angajamentul din telegramă suna astfel : liceul este decis să facă pași hotărîți spre autofinanțare. Cu un asemenea complex de ateliere, cu un asemenea „patron" — uzina care nu se desparte o clipă de școală — cu un asemenea colectiv inimos de dascăli și elevi, în mod precis liceul-uzină își va îndeplini angajamentul.

Și nu este singurul în această situație. După datele pe care le deținem, în țară și-au început activitatea 15 000 ateliere-școală. Iată o ilustrare pe acest plan din județul Ialomița.

Gheorghe Timofte, directorul Liceului industrial de construcții Slobozia : „În liceul nostru elevii se califică într-o serie de meserii : zidari, tencuitori, instalatori, faianțari, dulgheri parchetari etc. Anul trecut, cu numai 200 de elevi s-a obținut un beneficiu de circa 75 000 lei. Ne aflăm în al treilea an de funcționare și odată cu creșterea numărului de elevi, va crește și producția. Elevii vor face practică în echipe de muncitori constructori la diverse obiective din Slobozia sau din județ. O practică eficientă s-a realizat și în această vară cînd elevii liceului au contribuit la ridicarea noului local ce cuprinde 16 săli de clasă, laboratoare și ateliere. Ne propunem realizarea unor lucrări de construcții în cadrul șantierelor județene și, în același timp, prefilarea unui atelier pentru dotări specifice unităților școlare".

Cele 286 ateliere-școală existente în județul Ialomița oferă premisele unei producții sporite în noul an. Mai mult, experiența unor unități școlare ca Liceul nr. 1 Călărași sau liceul din Lehliu unde au fost obținute rezultate remarcabile, traduse în producții de 400 000 lei, respectiv 200 000 lei, impun statornicirea unor relații mai strînse cu unitățile industriale, cu sprijinul cărora elevii își pot asuma sarcini precise de plan. Diversificarea locurilor de practică prin extinderea acesteia în unități județene poate răspunde mai bine și nevoilor de cadre. Un exemplu : clasa specială de biologie de la liceul din Fetești a făcut practică la spitalul din localitate, elevii avînd posibilitatea de calificare ca laboranți sau soră medicală. Pentru agricultura județului consemnăm o inițiativă interesantă a organizației U.T.C. și a factorilor din învățămînt : calificarea a 250 de motopompiști din rîndurile elevilor din mediul rural, inițiativă ce se va continua în anul școlar cu un număr sporit de elevi și cu sprijinul unităților agricole prin organizarea de cercuri stabile în fiecare școală. În același timp, Liceul agricol din Călărași își va spori baza materială la 100 ha față de 30 ha, anul trecut, elevii avînd un excelent cadru de calificare pe o bază de cultură cerealieră și plante tehnice, soia, bumbac, floarea-soarelui. Școala generală din Mărculești patronată de două puternice unități din vecinătate își va spori realizările în muncile specifice calendarului agricol pînă la 250 000 lei în microferma proprie profilată pe creșterea butașilor pentru sfecla de zahăr.

Alt itinerar pe harta școlară a patriei — județul Mureș. Aici, din 93 000 de elevi, peste 1 200 vor învăța în noi săli de clasă care își deschid porțile la Cuci, Tușinu, la Saschiz, Simbiraș, Tg. Mureș și în alte localități. 8 000 formează generația primei trepte generalizate a învățămîntului liceal. 68 de clase liceale de diverse profile s-au adăugat celor existente în anii trecuți. 58 dintre acestea funcționînd în unități școlare din mediul rural.

Acesta este dezideratul la a cărui împlinire sînt hotărîți să-și aducă contribuția elevi, cadre didactice, maiștri, instructori.

— Sîntem conștienți că societatea socialistă multilateral dezvoltată — a arătat în cuvîntul de deschidere al noului an de învățămînt, tovarășul Adalbert Cosma, directorul Liceului „Unirea" din Tg. Mureș — nu se poate făuri decît cu oameni multilateral pregătiți. Pentru realizarea acestui scop, avem datoria de comuniști patrioți să mobilizăm și să ne unim eforturile — dascălii, ca principali instructori și educatori ai tinerei generații, părinții și elevii. Să pregătim copiii, cei cărora le vom preda ștafeta conducerii destinelor viitorului patriei. Experiența ultimilor ani, eforturile depuse în direcția îndeplinirii sarcinilor care revin școlii din Plenara C.C. al P.C.R. din iunie 1973 conturează cîteva rezultate bune. Numai la Liceul „Unirea" elevii s-au angajat să cinstească cel de-al XI-lea Congres al partidului cu producția realizată în atelierele școală de un milion de lei.

— Gîndul nostru — relata elevul Iuliu Crihon, secretarul comitetului U.T.C. pe școală — este să transformăm atelierul într-o microîntreprindere care să lucreze cu plan de producție.

Cu gînduri asemănătoare pornesc în noul an școlar elevii Liceului „Al. Papiu Ilarian" din Tg. Mureș, Liceului de industrializare a lemnului, Liceului de construcții de mașini — toate din Tg. Mureș, Școala generală nr. 5, Liceul nr. 2 din Reghin, pionierii și uteciștii din peste 100 de școli care sînt pregătite să culeagă în curînd roadele de pe loturile încredințate spre administrare și gospodărire în cadrul microcooperativelor agricole de producție.

În această zi, cînd prima sonerie anunță orele noului an școlar, peste 1 000 de elevi și studenți își manifestau hotărîrea de a răspunde chemării de a se pregăti pentru viață, pentru muncă, participînd la strîngerea recoltelor în fermele întreprinderilor agricole de stat de la Batoș, Reghin și Sighișoara.

...De menționat faptul că în majoritatea unităților școlare s-au realizat lucruri notabile în activitatea de autodotare a celor 362 ateliere, 110 cooperative agricole de producție și 40 de ferme școlare — transmite din județul Vîlcea reporterul. Multe școli, dintre care se evidențiază Liceul pentru industrializarea lemnului din Rîmnicu Vîlcea, liceele din Drăgășani și Govora, Școala generală din Costești au produs pentru autoutilare materiale didactice și mobilier școlar ca : bănci, mese și aparate de laborator, mobilier pentru unitățile preșcolare și altele.

Un dar al uteciștilor de la I.C.H. Lotru, T.C.H. Olt și Centrala industrială de produse anorganice : în orele libere ei au lucrat truse de scule pentru dotarea atelierelor școlilor generale din județ.

Este de remarcat participarea elevilor la realizarea unor investiții școlare. Elevii liceelor pentru construcții de mașini și energetice din municipiul Rm. Vîlcea au lucrat la construirea localurilor proprii.

Pretutindeni s-au asigurat programe concrete de colaborare între întreprinderi și școli, specificîndu-se utilajele, mașinile și materialele ce vor intra în dotarea atelierelor. Așa au procedat Întreprinderea de utilaj chimic și forjă Rm. Vîlcea și Grupul școlar pentru construcții de mașini, Combinatul de prelucrare a lemnului, Liceul „Vasile Roaită" și altele.

La deschiderea anului școlar, la Liceul „Nicolae Bălcescu" era prezent unul dintre directorii Centralei industriale de produse anorganice — ing. Mihai Ionel — care, împreună cu directorul școlii, profesorul Ion Ceaușescu, au stabilit ce anume materiale și aparatură de laborator vor fi confecționate zilele acestea pentru liceu.

INAUGURARE : UNIVERSITATEA DIN GALAȚI. Festivitatea deschiderii noului an de învățămînt superior a coincis la Galați cu inaugurarea universității, cea de a 7-a din țară, important lăcaș de cultura, înființată prin decretul semnat de președintele republicii, tovarășul **Nicolae Ceaușescu.**

Cei 4 000 de studenți și cadre didactice, în prezența organelor locale de partid și de stat, numeroși invitați, au trăit clipe de intensă emoție. Participanții au adus un fierbinte omagiu partidului, ctitorul Universității din Galați și al tuturor marilor edificii economice și social-culturale din țară.

În cuvîntul său, primul rector al universității, tovarășul dr. ing. Ion Crudu, a spus printre altele : „Am avut fericirea să particip la conferința recentă a cadrelor și activului de partid din învățămîntul superior, să ascult cuvîntarea secretarului general al partidului, tovarășul **Nicolae Ceaușescu**, cuvintare care reprezintă pentru noi toți, cei ce lucrăm în învățămîntul superior, un sprijin teoretic și practic deosebit de concret, care ne dă posibilitatea de a acționa într-un spirit nou, revoluționar, în procesul formării tinerilor specialiști".

Angajamente ferme în numele tineretului studios al universității, de a traduce în viață prețioasele indicații ale secretarului general al partidului, tovarășul **Nicolae Ceaușescu**, de a se pregăti temeinic pentru a deveni constructori de nădejde ai socialismului și comunismului, au rostit studenții Rodica Voicu, Constanța Cristea și Ștefan Radu. „Studentul de azi, sublinia studenta Rodica Voicu, îndeplinește tripla calitate : de ucenic, producător și creator. Rostul său social este de a învăța și de a-și cultiva gîndirea muncind". La rîndul ei, Constanța Cristea, studentă în anul III la Facultatea de învățămînt pedagogic, sublinia că : „Înfăptuirea organizării și noii orientări a învățămîntului superior impune organizațiilor de tineret să-și aducă în mare măsură contribuția la formarea unor tineri cu un profil moral adecvat, ca fiecare student să fie pătruns de spirit comunist, de combativitate și elan revoluționar în întreaga sa muncă și viață".

Anul universitar la Galați a început. Studenții dispun de bune condiții pentru a se pregăti ca specialiști la nivelul exigențelor actuale : 91 de ateliere și laboratoare, 63 de săli de curs și de seminarii, peste 2 000 locuri în cămine. Și de o tradiție bogată : în ultimele două decenii, studenții gălățeni au elaborat 1 378 lucrări de cercetare științifică, iar cadrele didactice, peste 1 480 lucrări. Universitatea gălățeană promite, așadar, să devină și un puternic centru de cercetare și producție.

FIECARE FACULTATE — CENTRU DE ÎNVĂȚĂMÎNT, PRODUCȚIE ȘI CERCETARE. Ca în fiecare toamnă, debutul anului universitar a prilejuit o emoționantă reîntîlnire între studenți și dascălii lor. La Institutul politehnic din Capitală, cea mai importantă pepinieră de cadre necesare economiei românești, la tradiționala adunare festivă, alături de studenți și profesori, au participat o serie de personalități cu munci de răspundere în ministere economice. În cuvîntul inaugural, tovarășul prof. dr. ing. Radu Voinea, rectorul institutului, a amintit cîteva din realizările anului precedent. Astfel, promovabilitatea a fost de circa 90 la sută, în timp ce aproape 70 la sută dintre studenți au obținut note bune și foarte bune. Producția atelierelor-școală a depășit 10 milioane lei, urmînd ca în noul an această cifră să fie dublată. Activitatea de cercetare științifică a însumat contracte și proiecte cifrate la 48 milioane lei. Și în acest domeniu, noul an universitar va marca o dublare a valorilor realizate pînă acum. Existența unei puternice baze materiale, concretizate în 12 secțoare productive, 27 ateliere-școală și 13 ateliere de proiectare și cercetare, va permite ca în acest an legarea învățămîntului de producție și cercetare să fie și mai accentuată. Două mari proiecte se vor materializa, în curînd, cu sprijinul Consiliului Național pentru Știință și Tehnologie și Ministerului Construcțiilor de Mașini-Unelte și Electrotehnicii : realizarea unui atelier de prototipuri de mașini-unelte și a unei întreprinderi de aparatură, utilaje și standuri de încercare, ultima unitate antrenînd peste 250 de cadre didactice și 3 000 de studenți în activități direct productive.

Mai este de remarcat că în acest an Politehnica bucureșteană beneficiază de cîteva elemente noi în procesul de învățămînt, importanți pași în perfecționarea formării cadrelor : un institut de chimie și reducerea unui număr de specializări în ideea realizării unui trunchi comun de pregătire pentru viitorii ingineri și subingineri, astfel ca tinerii absolvenți să poată răspunde optim solicitărilor producției. Aceste îmbunătățiri, alături de formele noi ale programelor și planurilor didactice, caracterizează, deci, toate domeniile învățămîntului superior din țara noastră.

Reprezentanți ai Ministerului Construcțiilor de Mașini Grele și C.N.Ș.T.-ului au asigurat cadrele didactice, studenții de sprijinul larg al celor două instituții pentru realizarea unei colaborări mai strînse cu centralele industriale și întreprinderile în vederea consolidării legăturilor existente între facultăți, producție și cercetare.

Subliniind însemnatatea programatică a cuvîntării tovarășului **Nicolae Ceaușescu**, secretarul general al partidului, la Conferința cadrelor didactice și activului de partid din învățămîntul superior, Gheorghe Hubcă, președintele Consiliului U.A.S.C. din institut, a exprimat angajamentul studenților de a-și îndeplini exemplar toate sarcinile muncind cu însuflețire zi cu zi, chiar de la începutul noului an.

Reprezentant al „bobocilor", Gheorghe Indre, student la Energetică, a menționat momentul important în care prima promoție de studenți cu stagiul militar satisfăcut își începe drumul pe băncile institutului. **„Cu sentimente de adînc respect față de părinți, față de viitor, dar mai ales față de prezentul socialist ne vom dărui total studiului și nu vom precupeți nici un efort pentru a răspunde minunatelor condiții ce ni se oferă".**

În încheierea adunării festive, participanții au trimis o telegramă tovarășului **Nicolae Ceaușescu**, în care se spune : **„Vom acorda întreaga noastră capacitate de creație pentru a asigura maximum de eficiență în pregătirea specialiștilor, ingineri și subingineri, necesari industriei noastre tot mai puternice și mai moderne. Ne vom intensifica eforturile pentru a îndeplini sarcinile care ne revin pe linia transformării tuturor facultăților în puternice centre de învățămînt, cercetare și producție, cerință esențială pe care Programul partidului o pune în fața noastră. Vom cultiva permanent în conștiința cadrelor didactice și studenților dragostea pentru patria noastră socialistă și pentru partidul nostru glorios, prețuirea și devotamentul față de muncă, înaltele trăsături morale caracteristice omului nou, comunist".**

...La ora aceasta, aproape cinci milioane de copii, adolescenți și tineri, îndrumați de profesorii lor, învață și muncesc, așa cum s-au angajat, ieri, în prima zi de curs, cu dăruire și responsabilitate.

Grupaj realizat de : **LUCRETIA LUSTIG, MIRCEA BORDA, ION CHIRIC, DORU MOȚOC, CALIN STANCULESCU. Foto : O. PLECAN și V. RANGA.**

Marea tradiție

DAN ZAMFIRESCU
istoric literar

„Noua concepție trebuie să se bazeze pe unitatea organică a învățămîntului cu cercetarea și producția. Aceasta presupune ca fiecare institut, fiecare facultate să devină un puternic centru de învățămînt și, totodată, un laborator de cercetare și o uzină de producție". Aceste cuvinte ale secretarului general al partidului rostite la Conferința cadrelor și activului de partid din învățămîntul superior mi-au adus aminte de marea tradiție a învățămîntului românesc, reprezentată de atîția glorioși dascăli ce au unit, în persoana lor, pedagogul, savantul și făuritorul de conștiință morală și națională.

Cineva se întreba, într-o zi, ce sens poate avea cuvîntul „producție" la... facultatea de Filologie !? Cum poate să „producă" profesorul de literatură română veche sau studentul la istorie ? Iată, cuvintele secretarului general și această mare tradiție a învățămîntului românesc, pe care ele o reașează în drepturi, pe o spirală nouă, a societății noastre socialiste, îmi permit acum să-i răspund : Ovid Densușianu, N. Iorga, N. Cartojan, Sextil Pușcariu, D. Onciul, V. Pârvan, etc. etc. n-au fost sărmane magnetofoane vii, debitînd de la catedră un text tipărit ce putea fi citit și acasă, ci creatorii științei istorice sau filologice românești. **Cursul** lor era operă de știință, era rezultatul **cercetării** personale — era **producție.** Iar prin implicațiile sociale, prin ideile lor avintate, prin însuși exemplul omului de la catedră, erau **educație.**

Dar studenții ? Să numere cineva, cînd va avea vreme, cîte studii fundamentale, citate astăzi în bibliografia obligatorie, poartă, jos, mențiunea : „Această **lucrare de seminar** a fost întocmită sub conducerea d-lui D. Onciul", sau Ilie, Minea, sau I. Bogdan... Cea mai valoroasă (și singura!) publicație de literatură veche din România au fost **Cercetările literare**, scoase de N. Cartojan. Această publicație cuprinde **exclusiv** lucrări de seminar ale studenților ! Cîte institute subvenționate cu milioane, pot prezenta ceva similar ?

În chemarea secretarului general al partidului este implicată obligația tuturor de a redescoperi și a ridica pe culmi noi acea maturitate care făcea, odinioară, din studenți de anul II sau III, adevărați savanți la început de drum. Știm cu toții cît de numeroși sînt ei și astăzi, dar știm totodată ce instrument de prelungire a infantilismului poate fi uneori, defectuoasa concepție ce a predominat atîtea decenii, datorită conjuncturilor, și pe care a venit timpul să o smulgem din rădăcini, spre a lăsa loc liber viguroasei plante a învățămîntului socialist românesc.

REZOLUȚIA

Conferinței cadrelor și activului de partid din învățămîntul superior

În zilele de 12 și 13 septembrie 1974, din inițiativa tovarășului Nicolae Ceaușescu, secretar general al Partidului Comunist Român, președintele Republicii Socialiste România, a avut loc la București Conferința cadrelor și activului de partid din învățămîntul superior.

Cei peste 3 000 de participanți la Conferință — cadre didactice, studenți, oameni de știință, cercetători, activiști de partid, reprezentanți ai oamenilor muncii din întreprinderi economice, ai ministerelor și instituțiilor centrale — și-au exprimat satisfacția profundă față de practica consecvent democratică a conducerii partidului, a tovarășului Nicolae Ceaușescu, de a se întîlni periodic cu colective largi de oameni ai muncii din toate domeniile de activitate, ceea ce stimulează creșterea contribuției lor la elaborarea și înfăptuirea politicii partidului de înflorire a patriei noastre socialiste.

Desfășurată în atmosfera de puternic entuziasm cu care întregul popor a sărbătorit cea de-a XXX-a aniversare a eliberării României de sub dominația fascistă și întîmpină Congresul al XI-lea al Partidului Comunist Român, Conferința și-a exprimat, în numele tuturor cadrelor didactice din învățămîntul superior și al întregii studențimi, deplina aderiune la politica internă și externă a partidului și statului, hotărîrea nestrămutată de a înfăptui și în viitor această politică, spre binele și fericirea poporului român.

Participanții la Conferință au subliniat importanța covîrșitoare a proiectului Programului Partidului Comunist Român — elaborat sub conducerea și cu contribuția hotărîtoare a tovarășului Nicolae Ceaușescu — document de o mare forță ideologică, teoretică și politică, care, pe baza legităților generale ale dezvoltării sociale și potrivit condițiilor concrete ale țării noastre, stabilește liniile fundamentale de evoluție în perspectivă a societății românești pe toate planurile, de înfăptuire a societății socialiste multilateral dezvoltate și de înaintare spre comunism. Cu deosebită satisfacție Conferința a reliefat rolul important pe care proiectul de Program îl atribuie școlii în formarea cadrelor necesare economiei socialiste, în ridicarea nivelului de civilizație materială și spirituală a poporului. Participanții la Conferință și-au exprimat în unanimitate hotărîrea fermă de a milita cu abnegație pentru înfăptuirea marilor obiective stabilite de proiectul de Program al partidului, pentru dezvoltarea și perfecționarea învățămîntului în spiritul ideilor clarvăzătoare ale acestui document, de a contribui cu toată priceperea lor la pregătirea cadrelor care vor traduce în viață mărețul program de înflorire a patriei noastre socialiste.

Conferința a scos în evidență grija cu care partidul se ocupă în permanență de rezolvarea problemelor fundamentale ale învățămîntului și a dat o înaltă apreciere contribuției de mare valoare teoretică și practică pe care tovarășul Nicolae Ceaușescu o aduce la elaborarea și înfăptuirea deciziilor de importanță hotărîtoare pentru continua modernizare a învățămîntului. În dezbateri au fost relevate condițiile deosebit de favorabile pe care conducerea partidului și statului le-a asigurat învățămîntului de toate gradele, prin gratuitatea studiilor, puternica dezvoltare a bazei tehnico-materiale, creșterea de la an la an a fondurilor alocate pentru burse.

Conferința a analizat cu exigență și responsabilitate stadiul înfăptuirii hotărîrilor Congresului al X-lea, ale Conferinței Naționale a P.C.R. și Plenarei C.C. al P.C.R. din 18—19 iunie 1973, privitoare la dezvoltarea și perfecționarea învățămîntului superior. A fost relevat faptul deosebit de important că școala superioară românească asigură cadrele de specialiști necesare tuturor ramurilor economiei naționale, celorlalte domenii de activitate. Au fost subliniate rezultatele pozitive obținute în creșterea nivelului teoretic și științific al învățămîntului, în legarea mai strînsă a școlii superioare cu producția și cercetarea, în sporirea aportului la rezolvarea unor probleme majore ale economiei și culturii noastre socialiste, în realizarea sarcinilor în domeniul educației, pentru formarea unui tineret înarmat cu concepția materialist-dialectică despre lume, înzestrat cu înalte însușiri morale și civice, devotat patriei, partidului, cauzei socialiste. A fost apreciată, de asemenea, seriozitatea cu care studenții se pregătesc, își însușesc cunoștințele teoretice și practice necesare pentru a deveni buni specialiști, utili societății, comportarea lor demnă, corespunzătoare eticii socialiste, participarea activă la viața politică și obștească a țării.

Participanții la Conferință au criticat neajunsurile care mai persistă în activitatea instituțiilor de învățămînt superior în ceea ce privește fărîmițarea disciplinelor, caracterul abstract al unor cursuri și seminarii, insuficienta legătură între învățămînt, cercetare și producție, atitudinea refractară față de nou și conservatorismul unor cadre didactice, folosirea și gospodărirea necorespunzătoare a bazei materiale, a laboratoarelor, a căminelor și cantinelor, participarea în mică măsură a studenților la activitățile de producție și de cercetare.

Au fost formulate, în spiritul prevederilor proiectului de Program și Directivelor celui de-al XI-lea Congres al Partidului Comunist Român, numeroase propuneri concrete privind căile și modalitățile de îmbunătățire în continuare a învățămîntului superior, de creștere a eficienței lui.

Participanții la Conferință își însușesc cu puternic entuziasm concluziile și sarcinile cuprinse în cuvîntarea rostită la încheierea dezbaterilor de tovarășul Nicolae Ceaușescu, pe care le consideră drept propriul lor program de activitate viitoare și se angajează să acționeze cu toată hotărîrea pentru a ridica școala noastră superioară la nivelul cerințelor conducerii partidului, al așteptărilor poporului român.

1. Participanții la Conferință se angajează să îndeplinească în cele mai bune condiții sarcina fundamentală a învățămîntului superior de a forma cadre cu o temeinică pregătire teoretică și practică în vederea asigurării satisfacerii depline a necesităților tuturor ramurilor economiei naționale, a celorlalte domenii de activitate socială, cadre capabile să înfăptuiască sarcinile cincinalelor viitoare, politica partidului de dezvoltare social-economică și culturală a patriei, care își găsește o fundamentare științifică strălucită în proiectele documentelor celui de-al XI-lea Congres al Partidului Comunist Român.

2. Senatele universitare și consiliile profesorale, organizațiile de partid din institute și facultăți se angajează să-și intensifice eforturile pentru îmbunătățirea permanentă a conținutului învățămîntului superior, îmbinarea organică a acestuia cu practica, cu viața, pentru ca școala noastră superioară să-și desfășoare întreaga activitate pe baza concepției revoluționare a materialismului dialectic și istoric, să țină în permanență pasul cu cele mai noi cuceriri ale științei și tehnicii moderne, ale culturii în general. Subliniind justețea măsurilor pentru lichidarea specializării înguste în formarea cadrelor, participanții la Conferință se angajează să asigure atît o pregătire științifică, tehnică, culturală în profile largi, cît și o temeinică instruire profesională, astfel ca absolvenții instituțiilor de învățămînt superior să se poată integra rapid în activitățile sociale, să se poată adapta schimbărilor pe care le implică revoluția științifică și tehnică contemporană, dezvoltarea impetuoasă a patriei noastre.

3. Participanții la Conferință au apreciat că problema fundamentală a perfecționării și modernizării în continuare a învățămîntului superior, chezășia formării viitorilor specialiști potrivit exigențelor construcției socialiste, este integrarea școlii superioare cu producția și cercetarea științifică. Supunînd unei ample dezbateri materialele de lucru prezentate de Ministerul Educației și Învățămîntului, participanții la Conferință au subliniat justețea orientărilor stabilite de conducerea partidului în reorganizarea fundamentală a învățămîntului pe o bază nouă, revoluționară — atît din punct de vedere al concepției, cît și din punct de vedere organizatoric, pe baza unității organice a învățămîntului, cercetării și producției.

Evidențiind necesitatea dezvoltării în noua concepție a activităților productive desfășurate de studenți, sub îndrumarea directă a cadrelor didactice, atît în unități de producție proprii ale instituțiilor de învățămînt superior, cît și în întreprinderi economice, participanții la Conferință se angajează să întreprindă neîntîrziat măsuri concrete pentru ca aceste activități să devină o componentă organică a procesului instructiv-educativ, astfel încît să se asigure patriei cadre bine pregătite pentru muncă și viață.

Ținînd seama de locul important pe care îl ocupă cercetarea științifică în noua concepție de dezvoltare și perfecționare a școlii noastre superioare, dezbaterile au subliniat necesitatea utilizării integrale a potențialului de care dispune învățămîntul superior, a unirii eforturilor cadrelor didactice cu cele ale specialiștilor din producție și cercetare în cadrul programelor coordonate de institutele centrale de cercetări și de academiile de științe, astfel încît instituțiile de învățămînt superior, cadrele universitare să aducă o contribuție sporită la soluționarea problemelor majore ale dezvoltării economiei, științei și culturii, la îndeplinirea obiectivelor cuprinse în documentele Congresului al XI-lea al Partidului Comunist Român. Instituțiile de învățămînt superior sînt hotărîte să dezvolte atît cercetarea fundamentală, cît și cea aplicativă, pentru a duce știința românească pe drumul progresului și pentru a face din aceasta, mai mult decît pînă în prezent, un instrument activ în dezvoltarea forțelor de producție, a economiei, culturii, a patriei noastre.

Participanții la Conferință se angajează în fața conducerii partidului să facă totul pentru a transforma instituțiile de învățămînt superior în puternice centre de învățămînt, producție și cercetare.

4. Conferința a examinat sarcinile mari care revin școlii în ceea ce privește activitatea de educație comunistă a studenților, subliniind, în lumina prevederilor Programului partidului, necesitatea intensificării eforturilor pentru cultivarea în rîndul tineretului a înaltelor calități moral-politice, a spiritului revoluționar, marxist-leninist, a convingerilor militante ideologice și politice proprii omului nou, făuritor activ al societății socialiste multilateral dezvoltate. Un rol important în această direcție revine științelor sociale, care trebuie să asigure însușirea profundă de către studenți a concepției materialismului dialectic și istoric, a politicii partidului nostru, să fie un mijloc de formare a gîndirii dialectice, de înarmare a tinerei generații cu capacitatea de a înțelege și a aborda creator realitățile de azi și de mîine ale țării noastre, ale epocii contemporane. Considerînd că activitatea de educație a studenților este o înaltă îndatorire a comuniștilor, a tuturor cadrelor didactice, a organizațiilor de partid și tineret, participanții la Conferință se angajează să nu precupețească nici un efort pentru formarea tinerei generații în spiritul muncii neobosite pentru înfăptuirea mărețelor obiective ale politicii partidului nostru, al hotărîrii nestrămutate de a apăra cuceririle revoluționare ale poporului, în spiritul dragostei fierbinți față de patrie și partid, al solidarității internaționale cu forțele revoluționare, înaintate, de pretutindeni, al idealurilor socialiste și comuniste. Va fi desfășurată o amplă activitate politico-ideologică în vederea însușirii și respectării neabătute de către studenți a principiilor și normelor eticii și echității socialiste, de formare a trăsăturilor morale înaintate ale tineretului, cu o înaltă conștiință socialistă, de sporire a fermității și combativității lui revoluționare, pentru educarea tuturor tinerilor români, maghiari, germani și de alte naționalități în spiritul unității și frăției, al datoriei de a învăța și munci împreună, de a participa tot mai activ la înfăptuirea neabătută a programului de edificare a societății socialiste multilateral dezvoltate și înaintarea spre comunism.

5. În dezbateri s-a subliniat că aplicarea politicii partidului nostru în domeniul învățămîntului superior, ridicarea continuă a calității procesului de învățămînt sînt nemijlocit legate de pregătirea profesională, științifică, tehnică și politico-ideologică a cadrelor didactice, că îmbunătățirea continuă a pregătirii acestora este mai necesară decît în orice alt domeniu de activitate. Pornind de la această idee, Ministerul Educației și Învățămîntului, senatele universitare și consiliile profesorale vor adopta măsurile necesare pentru ridicarea continuă a gradului de pregătire profesională, științifică, pedagogică, politico-ideologică a cadrelor didactice, pentru ca, la promovarea acestora, în afară de criteriile profesionale, de vechime și social-politice, să se țină seama de rezultatele concrete obținute în activitatea didactică, de cercetare științifică, de îndrumare și conducere a studenților în munca productivă, de contribuția efectivă la realizarea unor lucrări cu eficiență economică sau socială ridicată, care contribuie la rezolvarea unor probleme științifice sau la aplicarea în practică a rezultatelor cercetării.

6. A fost subliniată necesitatea de a se întări aplicarea principiului muncii și conducerii colective în toate unitățile și la toate nivelele sistemului de învățămînt superior, de a se perfecționa activitatea senatelor și consiliilor profesorale, care poartă răspunderea înfăptuirii integrării învățămîntului cu cercetarea și producția, care au datoria să asigure consultarea largă a corpului profesoral, a specialiștilor din producție și cercetare, să creeze condițiile pentru participarea activă și eficientă a reprezentanților asociațiilor studențești la rezolvarea tuturor problemelor majore ale vieții universitare.

Ministerul Educației și Învățămîntului trebuie să asigure înfăptuirea fermă a hotărîrilor partidului, a prevederilor Programului și Directivelor, a obiectivelor care vor fi stabilite de Congresul al XI-lea al partidului, să introducă un spirit și o concepție nouă în orientarea și organizarea învățămîntului superior, să îmbunătățească activitatea organelor sale de conducere, a consiliilor de specialitate, să-și perfecționeze stilul și metodele de muncă, astfel încît să asigure o mai mare operativitate în îndeplinirea sarcinilor, un climat de exigență, disciplină și responsabilitate în toate unitățile de învățămînt superior.

Celelalte ministere, cărora pe baza principiului dublei subordonări le revin sarcini de mare răspundere, vor trebui, împreună cu Ministerul Educației și Învățămîntului și Consiliul Național pentru Știință și Tehnologie, să asigure realizarea simbiozei organice a învățămîntului, cercetării și producției, să adopte măsuri convergente în vederea perfecționării conținutului învățămîntului superior și dotării cu aparatură, mașini și utilaje moderne, a dezvoltării bazei materiale a acestuia.

7. Asociațiile studenților comuniști se angajează să participe mai activ în senatele universitare și consiliile profesorale la conducerea instituțiilor de învățămînt superior, să aibă un rol mai puternic în sesizarea și înlăturarea neajunsurilor, stimularea participării largi a studenților la conducerea și gospodărirea căminelor, cantinelor și instituțiilor culturale și sportive studențești. Ele vor munci permanent cu spirit comunist, de combativitate și elan revoluționar pentru a stimula preocuparea și răspunderea studenților față de învățătură, participarea lor la activitatea de cercetare și producție, educarea în spiritul ideologiei și moralei partidului a tineretului nostru universitar, desfășurînd o intensă activitate politică, educativă, ideologică, de mobilizare a tuturor studenților în vederea ridicării nivelului pregătirii lor teoretice și practice, a sporirii răspunderii față de îndatorirea principală de a învăța și a munci potrivit nevoilor și exigențelor societății noastre.

8. Conștienți de rolul pe care organizațiile de partid îl au în viața școlii, în numele tuturor membrilor de partid din învățămîntul superior, comuniștii prezenți la Conferință se angajează să militeze cu fermitate pentru realizarea în cele mai bune condiții a sarcinilor de importanță istorică prevăzute în proiectul de Directive ale celui de al XI-lea Congres al Partidului Comunist Român și în Programul Partidului Comunist Român. Ele vor milita pentru aplicarea măsurilor politico-organizatorice necesare realizării tuturor obiectivelor integrării organice a învățămîntului cu cercetarea și producția, vor asigura dezbaterea largă a problemelor organizatorice și a conținutului învățămîntului în fiecare facultate și catedră, vor manifesta o atitudine combativă, intransigentă față de mentalitățile înapoiate, conservatoare, vor exercita un control temeinic asupra întregului proces de învățămînt, în vederea sporirii contribuției cadrelor didactice și a studenților la înfăptuirea sarcinilor edificării societății socialiste multilateral dezvoltate. Comuniștii din instituții și facultăți vor desfășura o amplă muncă politico-ideologică pentru mobilizarea cadrelor didactice și a studenților în vederea cunoașterii temeinice și a înfăptuirii sarcinilor în domeniul învățămîntului, a întregii politici interne și externe a partidului.

★

Convinși că prezenta Conferință constituie un moment important în viața școlii superioare românești, cadrele didactice și studenții, specialiștii din producție și cercetare, reprezentanții ministerelor, ceilalți participanți adresează tuturor slujitorilor școlii, întregului tineret studențesc din România chemarea fierbinte de a munci cu entuziasm și dăruire pentru a realiza un învățămînt înaintat, bazat pe cuceririle științei, tehnicii și culturii contemporane, ancorat puternic în viața și preocupările societății românești.

**Profund încredințați că acest apel va avea un larg ecou, participanții la Conferință se angajează în fața conducerii partidului, a tovarășului Nicolae Ceaușescu, în numele tuturor cadrelor didactice și studenților, să nu precupețească nici un efort pentru ca învățămîntul superior să-și sporească rolul în accelerarea dezvoltării societății noastre, pentru a-și aduce din plin contribu

Vizita preşedintelui Republicii Liberia

Aflat în vizită pe litoralul românesc al Mării Negre, preşedintele Republicii Liberia, William Tolbert jr., a participat, luni, la un dineu, oferit în onoarea sa de tovarăşul Vasile Vilcu, vicepreşedinte al Consiliului de Stat, preşedintele Comitetului Executiv al Consiliului popular al judeţului Constanţa.

Au luat parte Constantin Stătescu, secretarul Consiliului de Stat, Petre Nicolae, primarul municipiului Constanţa, Petrache Trofin, ambasadorul României la Monrovia, şi alte persoane oficiale.

Au participat Joseph Graham, ambasadorul Republicii Liberia la Bucureşti, şi alte persoane oficiale liberiene care îl însoţesc pe înaltul oaspete în vizita sa în ţara noastră.

În cursul dineului, care s-a desfăşurat într-o caldă cordialitate, preşedintele William Tolbert jr. şi tovarăşul Vasile Vilcu au toastat pentru progresul şi prosperitatea popoarelor român şi liberian, pentru continua dezvoltare a prieteniei şi colaborării pe multiple planuri dintre România şi Liberia, pentru pace în întreaga lume.

(Agerpres)

AGENDA

TELEGRAMA

COMITETUL CENTRAL AL PARTIDULUI COMUNIST ROMÂN a trimis DIRECŢIUNII PARTIDULUI COMUNIST ITALIAN următoarea telegramă :

Am aflat cu multă întristare despre încetarea din viaţă a tovarăşului Agostino Novella, reprezentant de frunte al Partidului Comunist Italian, conducător al mişcării sindicale italiene şi internaţionale, prieten al poporului român şi al României socialiste.

Vă rugăm să primiţi, din partea comuniştilor români, a conducerii Partidului Comunist Român, sentimentele noastre de adîncă compasiune şi să transmiteţi familiei îndoliate cele mai sincere condoleanţe.

Primire la primul ministru al guvernului

Primul ministru al Guvernului Republicii Socialiste România, Manea Mănescu, a primit, luni dimineaţa, pe Pierre Mazeaud, secretar de stat pentru problemele tineretului şi sporturilor din Franţa, care face o vizită în ţara noastră.

Cu acest prilej, oaspetele a rugat pe primul ministru să transmită preşedintelui Republicii Socialiste România, Nicolae Ceauşescu, cele mai cordiale salutări şi urări de sănătate din partea preşedintelui Republicii Franceze, Valery Giscard d'Estaing.

În timpul convorbirii, au fost discutate unele probleme referitoare la dezvoltarea colaborării tradiţionale româno-franceze, extinderea schimburilor şi contactelor dintre tinerii din cele două ţări.

La primire, desfăşurată într-o ambianţă de cordialitate, au participat Ion Traian Ştefănescu, prim-secretar al C.C. al U.T.C., ministru pentru problemele tineretului, şi general-locotenent Marin Dragnea, prim-vicepreşedinte al Consiliului Naţional pentru Educaţie Fizică şi Sport.

A fost prezent Francis Levasseur, ambasadorul Franţei la Bucureşti.

ÎNTÎLNIRE

Luni după-amiază, tovarăşul Ştefan Andrei, secretar al C.C. al P.C.R., s-a întîlnit cu tovarăşul Julio Cesar Posada, membru al Comitetului Executiv, secretar al C.C. al Partidului Comunist din Columbia, care, la invitaţia C.C. al P.C.R., şi-a petrecut concediul de odihnă în ţara noastră. A participat tovarăşul Constantin Vasiliu, adjunct de şef de secţie la C.C. al P.C.R.

În cursul întrevederii, a avut loc un schimb de informaţii asupra activităţii actuale a P.C.R. şi a Partidului Comunist din Columbia şi au fost abordate probleme privind dezvoltarea, în continuare, a legăturilor de prietenie şi colaborare dintre cele două partide, ţări şi popoare.

PRIMIRE

Tovarăşul Dumitru Popescu, membru al Comitetului Executiv, secretar al Comitetului Central al Partidului Comunist Român, preşedintele Consiliului Culturii şi Educaţiei Socialiste, a primit, luni după-amiază, delegaţia de cineaşti coreeni condusă de Cia Ghe Riong, director general al Studioului de filme artistice „8 Februarie" din Phenian, care face o vizită în ţara noastră, cu prilejul săptămînii filmului din R.P.D. Coreeană.

În cadrul întîlnirii au fost discutate unele aspecte ale dezvoltării cinematografiei în cele două ţări.

La primire, care s-a desfăşurat într-o atmosferă de cordialitate tovărăşească, a participat tovarăşul Dumitru Ghişe, vicepreşedinte al C.C.E.S.

A fost de faţă Pak Zung Guc, ambasadorul R.P.D. Coreene la Bucureşti.

SOSIRI

Secretarul general al Organizaţiei Meteorologice Mondiale, Arthur David Davies, a sosit, luni după-amiază, în Capitală pentru a participa la lucrările celei de-a VI-a sesiuni a Asociaţiei regionale pentru Europa a O.M.M., ce va avea loc la Bucureşti între 17 şi 25 septembrie.

La sosire, pe aeroportul Otopeni, oaspetele a fost întîmpinat de Florin Iorgulescu, preşedintele Consiliului Naţional al Apelor, de alte persoane oficiale.

A fost prezent Sayed Abbas Chedid, directorul Centrului de informare al O.N.U. la Bucureşti.

★

Luni după-amiază, a sosit în Capitală Pavel Astapenko, subdirector general al Biroului Internaţional al Muncii, pentru a participa la lucrările Simpozionului internaţional de ergonomie, organizat la Bucureşti între 17 şi 20 septembrie.

La sosire, pe aeroportul Otopeni, oaspetele a fost salutat de Cornel Hidoş, adjunct al ministrului muncii, de alte persoane oficiale.

A fost prezent Sayed Abbas Chedid, directorul Centrului de informare al O.N.U. la Bucureşti.

CRONICA U.T.C.

Ieri, a părăsit Capitala o delegaţie a Uniunii Asociaţiilor Studenţilor Comunişti din România, condusă de tovarăşul Nicu Ceauşescu, vicepreşedinte al Consiliului U.A.S.C.R., care va face o vizită în Anglia la invitaţia Uniunii Naţionale a studenţilor din Marea Britanie (N.U.S.U.K.).

Tovarăşa Elena Ceaușescu a primit pe prof. Maurice Morton și Lewis J. Fetters

Tovarăşa academician dr. ing. Elena Ceauşescu, director general al Institutului central de cercetări chimice, a primit luni dimineaţa, pe prof. Maurice Morton, director al Institutului de ştiinţa polimerilor, şi Lewis J. Fetters, profesor de chimie macromoleculară, de la Universitatea din Akron — S.U.A., care fac o vizită în ţara noastră la invitaţia Consiliului Naţional pentru Ştiinţă şi Tehnologie.

La întrevedere a luat parte prof. Ioan Ursu, preşedintele C.N.S.T.

Cu acest prilej a avut loc un schimb de păreri cu privire la preocupările actuale ale celor două institute şi posibilităţile de colaborare între ele în domeniul chimiei macromoleculare.

★

Oamenii de ştiinţă americani au vizitat în cursul aceleiaşi zile unele laboratoare din cadrul Institutului central de cercetări chimice şi au avut convorbiri cu cercetători ai institutului pe probleme de specialitate.

După vizitarea laboratoarelor, prof. Maurice Morton a prezentat o conferinţă în aula ICECHIM la care au participat specialişti din unităţi de cercetare, proiectare şi producţie — tema intitulîndu-se „Sinteza şi caracterizarea unor noi copolimeri". Conferinţa a fost urmată de discuţii.

Sesiunea Comisiei mixte guvernamentale româno-guineeze

La Bucureşti au început, luni la amiază, lucrările celei de-a doua sesiuni a Comisiei mixte guvernamentale româno-guineeze de cooperare economică, tehnică şi ştiinţifică. Delegaţia română la lucrări este condusă de Ion Păţan, membru supleant al Comitetului Executiv al C.C. al P.C.R., viceprim-ministru al guvernului, ministrul comerţului exterior şi cooperării economice internaţionale, iar delegaţia guineeză de Mamady Keita, membru al Biroului Politic Naţional al C.C. al Partidului Democrat din Guineea, ministrul culturii şi învăţămîntului.

A fost prezent Ibrahima Camara, ambasadorul Republicii Guineea la Bucureşti.

În şedinţa de deschidere a lucrărilor sesiunii Comisiei mixte, cele două părţi au subliniat dorinţa lor comună de a dezvolta şi aprofunda cooperarea economică, industrială şi tehnico-ştiinţifică în diverse domenii de activitate: minier, metalurgic, construcţiei de maşini, agricol şi pescuitului.

Zilele filmului din Republica Populară Polonă

Prin spectacolul de gală cu pelicula „Riul Întunecat", luni seara au fost inaugurate în Capitală „Zilele filmului din Republica Populară Polonă", manifestare organizată de Consiliul Culturii şi Educaţiei Socialiste.

La spectacol, prezentat de Casa Filmului, au participat Dumitru Ghişe, vicepreşedinte C.C.E.S., funcţionari superiori din M.A.E., critici de film, alţi oameni de cultură şi artă, un numeros public.

Au fost prezenţi Wladyslaw Wojtasik, ambasadorul R.P. Polone la Bucureşti, şefi ai unor misiuni diplomatice acreditaţi la Bucureşti, ataşaţi culturali şi de presă.

Înainte de spectacol, după ce a salutat delegaţia de cineaşti polonezi, regizorul Geo Saizescu a prezentat drumul parcurs de cinematografia poloneză şi a subliniat caracterul continuu ascendent al relaţiilor culturale dintre cele două ţări. În numele cineaştilor oaspeţi a luat cuvîntul Marek Rodjukowski, conducătorul delegaţiei poloneze.

În cursul săptămînii vor mai fi prezentate peliculele „Lacul ciudăţeniilor" şi „Ultima luptă".

VIZITA PRIMULUI MINISTRU AL REPUBLICII SRI LANKA ÎN ȚARA NOASTRĂ

SOSIREA ÎN CAPITALĂ

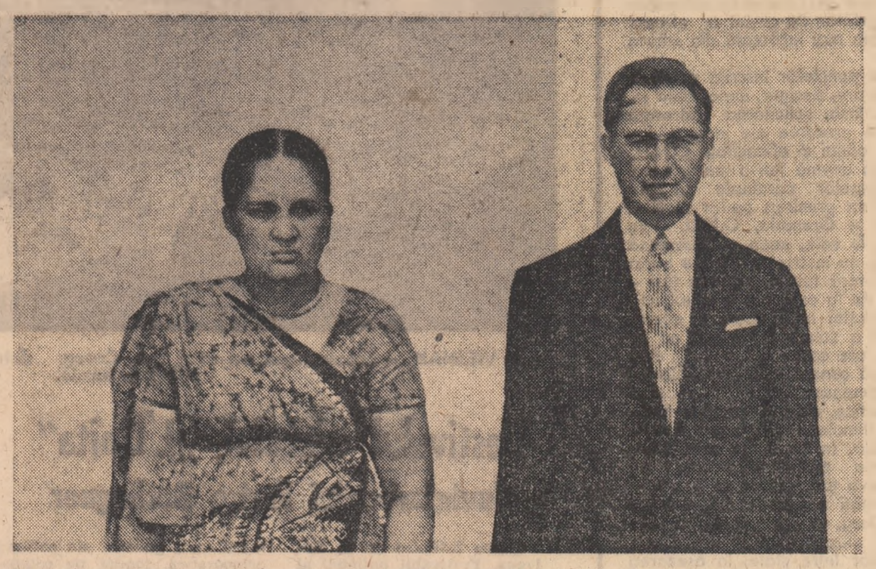

La invitaţia primului ministru al guvernului Republicii Socialiste România, luni la amiază a sosit în Capitală, într-o vizită oficială în ţara noastră, primul ministru al Republicii Sri Lanka, d-na Sirimavo Ratwate Dias Bandaranaike.

Pe aeroportul Otopeni, unde a avut loc ceremonia oficială a sosirii, oaspetele a fost salutat cu cordialitate de primul ministru al guvernului, Manea Mănescu, cu soţia, de Gheorghe Oprea, viceprim-ministru al guvernului, George Macovescu, ministrul afacerilor externe, Ion Ioniţă, ministrul apărării naţionale, de alţi membri ai guvernului, precum şi de Petre Tănăsie, ambasadorul României în Sri Lanka.

Primul ministru al Republicii Sri Lanka este însoţit în această vizită de Tissa Wijeratne, secretar general în Ministerul Afacerilor Externe, C. E. S. Weeratunge, ambasadorul Republicii Sri Lanka la Bucureşti, N. Balasubramaniam, director în Ministerul Afacerilor Externe, de alte persoane oficiale.

Depunerea unei coroane de flori

La scurt timp după sosirea în Capitală, primul ministru al Republicii Sri Lanka, doamna Sirimavo Ratwate Dias Bandaranaike, şi persoanele oficiale care îl însoţesc, au depus o coroană de flori la Monumentul eroilor luptei pentru libertatea poporului şi a patriei, pentru socialism.

În faţa monumentului era aliniată o gardă militară de onoare. Au fost intonate imnurile de stat ale Republicii Socialiste România şi Republicii Sri Lanka.

După depunerea coroanei, premierul Republicii Sri Lanka şi celelalte persoane oficiale au păstrat un moment de reculegere. A fost vizitată apoi rotonda monumentului.

(Agerpres)

Convorbiri oficiale

Luni după-amiază, la Palatul din Piaţa Victoriei, au început convorbirile oficiale între cei doi prim-miniştri.

La convorbiri participă Florea Dumitrescu, ministrul finanţelor, Ion Cosma, ministrul turismului, Ion St. Ion, secretar general al guvernului, Cornel Pacoste, adjunct al ministrului afacerilor externe, membri ai conducerii unor ministere economice, ambasadorul ţării noastre la Colombo.

Iau parte, de asemenea, Tissa Wijeratne, secretar general în Ministerul Afacerilor Externe, C.E.S. Weeratunge, ambasadorul Republicii Sri Lanka la Bucureşti, N. Balasubramaniam, director în Ministerul Afacerilor Externe.

În cursul convorbirilor, desfăşurate într-o atmosferă cordială, de înţelegere reciprocă, au fost apreciate progresele realizate în ultimii ani în colaborarea dintre cele două ţări, analizîndu-se noi posibilităţi de dezvoltare a cooperării în diverse domenii, precum şi căile concrete pentru realizarea de noi acţiuni de cooperare economică, în interesul celor două ţări şi popoare.

Au fost abordate, de asemenea, unele aspecte ale situaţiei internaţionale.

Dineu oficial

Primul ministru al Guvernului Republicii Socialiste România, Manea Mănescu, cu soţia, au oferit, luni, un dineu oficial în onoarea primului ministru al Republicii Sri Lanka, doamna Sirimavo Ratwate Dias Bandaranaike.

La dineu au luat parte Ion Păţan, viceprim-ministru al guvernului, ministrul comerţului exterior şi cooperării economice internaţionale, George Macovescu, ministrul afacerilor externe, Ion Ioniţă, ministrul apărării naţionale, alţi membri ai guvernului, precum şi ambasadorul României în Republica Sri Lanka.

Au participat persoanele oficiale care însoţesc pe primul ministru al Republicii Sri Lanka.

În timpul dineului, desfăşurat într-o atmosferă cordială, cei doi prim-miniştri au rostit toasturi.

MINUTUL 91

● La încheierea meciului F.C.M. Reşiţa — F.C. Galaţi, de duminică, cel mai obosit se arăta a fi arbitrul de centru, **N. Cursaru** (Ploieşti). El a fost nevoit să depună un efort deosebit pentru a stăvili nervozitatea şi manifestările nesportive ale jucătorilor, preocupaţi într-o foarte mică măsură să ofere un fotbal-spectacol. În această privinţă au excelat, mai ales, fotbaliştii gălăţeni, care au terminat „învingători" cu scorul de 26—7 la raportul de faulturi comise ! Astfel, ei stabilesc un record al duriităţilor şi continuă să deţină „lanterna roşie" în clasament. Desigur, comisia de disciplină a federaţiei de fotbal, la momentul oportun, îi va răsplăti aşa cum se cuvine. Atenţie Stoicescu, Nedelcu şi Codreanu (penalizaţi cu cîte două cartonaşe galbene).

● Chimia Rîmnicu-Vîlcea a înregistrat al doilea eşec cu 0—3, de la debutul în divizia A, şi este singura formaţie care, după şapte etape, n-a gustat, încă, din cupa victoriei. Suporterii echipei vîlcene îşi amintesc că numai cu un an în urmă sărbătoreau cucerirea preţiosului trofeu „Cupa României". Fireşte, ei speră să mai cunoască asemenea momente plăcute...

● Pentru concursul „Pronosport" de duminică 15 septembrie, iubitorii de fotbal din Cluj au avut o misiune uşoară : la partida „U" — C.F.R. cu toţii au indicat X şi au reuşit ! În schimb, cei aproape 10 000 de spectatori plătitori au plecat dezamăgiţi de la stadion, fiind nemulţumiţi de jocul mediocru prestat de cele două formaţii clujene, care au făcut, din nou, o... remiză de salon, reeditînd draw-urile din campionatul trecut : 3—3 şi 2—2. Şi în clasament, C.F.R. şi „U" Cluj merg frăţeşte : au acelaşi număr de puncte — 6, acelaşi golaveraj negativ — minus 3 şi ocupă poziţiile 13—14.

● La 33 de ani, **Sterică Adamache** se pare că trăieşte a doua tinereţe. După o absenţă prelungită în sezonul trecut, fiind accidentat, el se numără, din nou, printre cei mai valoroşi portari ai primei divizii. De la începerea campionatului a fost consemnat numai cu note de 9 şi 10. În partida de duminică, de la Constanţa, Adamache a fost un adevărat înger păzitor al porţii echipei braşovene, salvînd zece goluri ce păreau inevitabile.

● Galeria timişoreană nu se dezminte. La meciul de pe stadionul Steaua a lăsat, din nou, o frumoasă impresie prin felul de a se manifesta în susţinerea echipei : sportiv, civilizat, muzical, inteligent.

meridian

● Turneul internaţional de tenis le la Cedar Grove (New Jersey) s-a încheiat cu victoria jucătorului român Ilie Năstase, care l-a întrecut în finală cu 6—4, 7—6 pe spaniolul Juan Gisbert. Partida, care a durat 91 de minute, a fost de un bun nivel tehnic, cu numeroase schimburi spectaculoase de mingi. De remarcat că Ilie Năstase a terminat acest turneu fără să fi pierdut nici măcar un set.

La sfîrşitul finalei, Juan Gisbert a declarat: „După părerea mea, Ilie Năstase continuă să fie cel mai bun şi rapid tenismen din lume pe terenurile cu zgură".

● În etapa a 2-a a campionatului de fotbal al Turciei, echipa Boluspor Bolu, adversara de miercuri a formaţiei Dinamo Bucureşti în „Cupa UEFA", a cîştigat cu scorul de 1—0 meciul susţinut în deplasare cu Altay Izmir. Formaţia Beşiktaş Istanbul, care va juca în cadrul aceleiaşi competiţii europene cu Steagul Roşu Braşov, a terminat la egalitate: 1—1, pe teren propriu, cu Ankaragucu.

● În cadrul „Dinamoviadei" la box, care s-a desfăşurat la Miskolc, trei pugilişti români au terminat învingători. La categoria cocoş, Jenel Vancea a dispus la puncte de cehoslovacul Florek, la categoria semiuşoară, Ion Vladimir l-a învins prin abandon în repriza a treia pe Nakov (Bulgaria).

MINISTERUL EDUCAŢIEI ŞI ÎNVĂŢĂMÎNTULUI INSTITUTUL POLITEHNIC BUCUREŞTI

Anunţă scoaterea la concurs a următoarelor posturi didactice

1. — Conferenţiar la Catedra de Maşini agricole Facultatea de Mecanică agricolă la disciplinele : **„Calculul şi construcţia tractoarelor", „Tractoare"** şi **„Tractoare şi maşini agricole moderne"**, poziţia 2 din statul de funcţiuni ;

2. — Conferenţiar la Catedra de Tehnica transporturilor şi telecomenzi feroviare Facultatea de Transporturi la disciplina **„Construcţii feroviare"**, poziţia 4 din statul de funcţiuni ;

3. — Şef de lucrări la Catedra de Maşini electrice Facultatea de Electrotehnică la disciplinele : **„Tehnologia de fabricaţie a maşinilor electrice", „Teoria şi încercările maşinilor electrice", „Maşini electrice"** şi **„Acţionări, automatizări, calculatoare"**, poziţia 18 din statul de funcţiuni ;

4. — Şef de lucrări la Catedra de Electrotehnică II Facultatea de automatică la disciplinele : **„Electrotehnică şi electronică industrială", „Bazele electrotehnicii"** şi **„Electrotehnică şi maşini electrice"** poziţia 11 din statul de funcţiuni ;

5. — Şef de lucrări la Catedra de Reţele electrice Facultatea de Energetică la disciplina **„Tehnica tensiunilor înalte"**, poziţia 10 din statul de funcţiuni ;

6. — Lector la Catedra de Filozofie Facultatea de Aeronave la disciplinele : **„Pedagogie"**, şi **„Metodă şi practică pedagogică"**, poziţia 34 din statul de funcţiuni ;

7. — Şef de lucrări la Catedra de Tehnologia construcţiilor de maşini Facultatea de Tehnologia construcţiilor de maşini la disciplinele : **„Maşini-unelte pentru prelucrarea metalelor", „Tehnologie şi utilajul prelucrării prin deformare"** şi **„Tehnologia construcţiilor de maşini"**, poziţia 12 din statul de funcţiuni ;

8. — Lector la Catedra de Matematici I Facultatea de Transporturi la disciplina **„Analiză matematică"**, poziţia 16 din statul de funcţiuni ;

9. — Lector la Catedra de Matematici I Facultatea de Transporturi la disciplinele : **„Matematici"** şi **„Analiza matematică"**, poziţia 18 din statul de funcţiuni ;

10. — Şef de lucrări la Catedra de Material rulant şi autovehicule rutiere Facultatea de Transporturi la disciplinele : **„Locomotive şi automotoare cu motoare termice"** şi **„Protecţia muncii"**, poziţia 10 din statul de funcţiuni ;

11. — Lector la Catedra de Economie politică Facultatea de Mecanică agricolă la disciplina **„Economie politică"**, poziţia 30 din statul de funcţiuni ;

12. — Şef de lucrări la Catedra de Mecanică şi teoria mecanismelor Facultatea de Mecanică agricolă la disciplinele : **„Organe de maşini şi teoria mecanismelor"** şi **„Teoria mecanismelor şi dinamica maşinilor"**, poziţia 20 din statul de funcţiuni ;

13. — Şef de lucrări la Catedra de Tehnologia substanţelor anorganice Facultatea de Chimie industrială la disciplinele : **„Tehnologia substanţelor cu azot"** şi **„Bazele tehnologiei chimice"**, poziţia 8 din statul de funcţiuni ;

14. — Lector la Catedra de Limbi străine Facultatea de Transporturi la disciplina **„Limba rusă"** poziţia 24 din statul de funcţiuni ;

15. — Şef de lucrări la Catedra de Chimie organică Facultatea de Chimie industrială la disciplinele **„Tehnologia antidăunătorilor"** şi **„Chimie organică"**, poziţia 10 din statul de funcţiuni ;

16. — Şef de lucrări la Catedra de Chimie organică Facultatea de Chimie industrială la disciplina **„Chimie organică"**, poziţia 11 din statul de funcţiuni ;

17. — Şef de lucrări la Catedra de Tehnologia silicaţilor şi compuşilor oxidici, Facultatea de Chimie industrială la disciplinele : **„Tehnologia materialelor de construcţii"** şi **„Tehnologia lianţilor"** poziţia 10 din statul de funcţiuni.

Candidaţii la concurs vor depune la secretariatul rectoratului Institutului politehnic Bucureşti, Splaiul Independenţei nr. 311 — în termen de 30 de zile de la data publicării concursului în Buletinul oficial, cererea de înscriere împreună cu actele prevăzute de Legea nr. 6 privind Statutul personalului didactic din R. S. România publicată în Buletinul oficial al R. S. România partea I, nr. 33 din 14 martie 1969 şi de instrucţiunile Ministerului Educaţiei şi Învăţămîntului nr. 94 539/1969.

Concursul se va ţine la rectoratul Institutului politehnic din Bucureşti, în termen de trei luni de la data expirării termenului de înscriere la concurs.

Termenul legal de înscriere la concurs decurge de la data publicării concursului în Buletinul oficial.

Candidaţii care funcţionează în altă instituţie de învăţămînt superior sînt obligaţi să comunice în scris rectorului sau directorului acesteia înscrierea la concurs.

Informaţii suplimentare în legătură cu concursul se pot obţine de la secretariatul rectoratului I.P.B.

Actele necesare înscrierii la concurs sînt :

● Cererea de înscriere la care se anexează :

● Memoriul de activitate didactică, ştiinţifică, tehnică, în producţie, obştească — în trei exemplare ;

● Lista lucrărilor ştiinţifice publicate sau în curs de publicare — în trei exemplare ;

● Lucrările de specialitate elaborate — într-un exemplar ;

● Autobiografia — în două exemplare ;

● Aprecierea activităţilor ; profesionale, didactice, ştiinţifice, tehnice, în producţie şi obşteşti, eliberată de colectivul de muncă unde candidatul îşi desfăşoară activitatea — într-un exemplar însoţită de o adresă semnată de directorul instituţiei (întreprinderii) şi secretarul comitetului P.C.R. în care să se menţioneze că s-a obţinut aprobarea Secretariatului comitetului municipal Bucureşti al P.C.R., sau a Secretariatului comitetului judeţean al P.C.R. ;

● Copie legalizată de pe diploma de studii superioare — într-un exemplar — şi de pe anexa la diplomă (situaţia şcolară) ;

● Copie legalizată de pe diploma de doctor — într-un exemplar ;

● În cazul în care diplomele de studii sînt obţinute în străinătate, se va depune traducerea legalizată de pe acestea — într-un exemplar, precum şi copie legalizată de pe adresa Ministerului Educaţiei şi Învăţămîntului, Comisia superioară de diplome privind echivalarea acestora ;

● Adeverinţă privind vechimea în muncă — într-un exemplar ;

● Un dosar cu şină.

P.S. Menţionăm că în B. O. al R. S. România a apărut prezentul anunţ.

publicitate · publicitate · publicitate · publicitate · publicitate

INTREPRINDEREA DE TRANSPORT BUCUREŞTI

● **CURSURI DE CALIFICARE pentru :**
— şoferi de autobuze (categoria D) cu o durată de 12 luni ;
— şoferi taximetre (categoria B) cu o durată de 4 luni ;
Se pot înscrie bărbaţi şi femei în vîrstă de 22—35 ani.

● **CURSURI DE SCURTĂ DURATĂ pentru calificare în meseriile de :**
— conducători troleibuze, cu durata de 4 luni, vîrsta 22—45 ani ;
— conducători tramvaie, cu durata de 3 luni, vîrsta 22—45 ani;
— tractorişti rutieriştl ; durata de şcolarizare este de 3 luni ; se primesc tineri cu cel puţin 4 clase, între 18—35 ani ;
— încasatori (absolvenţi ai şcolii generale) şi controlori (absolvenţi de liceu), cu durata de 15 zile, vîrsta 18—45 ani, fără antecedente penale.

● **CURSURI DE SPECIALIZARE pentru conducători auto, posesori ai permisului de conducere C, în vederea obţinerii categoriei D.**
Durata cursului :
— 10 zile pentru conducătorii auto cu un stagiu în meserie de peste 3 ani ;
— 3 luni pentru conducătorii auto cu un stagiu în meserie de peste 1 an.

PE TIMPUL ŞCOLARIZĂRII CURSANŢII BENEFICIAZĂ DE :
— indemnizaţii (mai puţin încasatorii şi controlorii) ;
— masă la cantină la preţuri convenabile ;
— legitimaţii de călătorie pe mijloacele de transport în comun;
— pentru nefamilişti, cazare în căminele întreprinderii ;
— stabilirea domiciliului în municipiul Bucureşti, potrivit prevederilor Decretului 307/1971, pentru conducătorii de vehicule.
Doritorii se vor adresa la biroul învăţămînt din str. Dr. Grozovici nr. 4, telefon : 12.24.14. şi 12.19.30.

PENTRU COMPLETAREA NECESARULUI DE PERSONAL DE BORD, I.T.B. RECRUTEAZĂ :
— conducători auto categoria D pentru autobuze. Doritorii se pot adresa în Calea Şerban Vodă nr. 164—166, telefon : 23.61.54. şi 23.88.70.
— conducători auto categoriile B şi C pentru taximetre şi autocamioane. Doritorii se pot adresa în strada Galaţi nr. 216, telefon : 11.39.20.
Întreprinderea dispune de un parc nou de autovehicule. Solicitanţii beneficiază de încadrarea într-o categorie superioară de retribuire, conform noilor limite îmbunătăţite.

T. C. H.

Grupul de şantiere Lotru

cu sediul în comuna Voineasa, judeţul Vîlcea recrutează urgent muncitori calificaţi în următoarele meserii :

● macaragii, autorizaţi ISCIR
● şoferi categoriile B şi D şi trei ani vechime
● excavatoriştl cu carnet de calificare

Condiţiile de recrutare sînt cele prevăzute de Legea nr. 12/1971 şi H.C.M. 914/1968.

Relaţii suplimentare se primesc la Serviciul salarizare personal-învăţămînt al grupului de şantiere.

Casa de Cultură a sectorului I

ANUNŢĂ

DESCHIDEREA UNOR NOI CURSURI ŞI CERCURI incepînd cu luna SEPTEMBRIE 1974 :

PENTRU COPII

● ACORDEON
● BALET SI GIMNASTICA ARTISTICĂ
● CHITARĂ
● LIMBI STRAINE (germană, engleză şi franceză)

PENTRU ADULŢI

● COSMETICA
● CROITORIE
● DACTILOGRAFIE — SECRETARIAT TEHNIC
● STENOGRAFIE
● ACORDEON
● CHITARA
● LIMBI STRAINE (engleză, germană, franceză, rusă).
● DESEN TEHNIC
● DISCOTECA PRECUM ŞI

INSCRIERI DE ARTIŞTI AMATORI PENTRU FORMAŢIILE ARTISTICE

Inscrierile se fac zilnic în str. Slătineanu nr. 16, tel. 11 98 68.

AZI, ULTIMA ZI LA PRONOEXPRES

DE PESTE HOTARE

O.N.U.: un rol sporit în viața internațională

Clădirea new-yorkeză a Organizației Națiunilor Unite, evocată atît de des în reportaje, cunoaște animația tradițională a începutului de sesiune. Adunarea Generală, acest forum al statelor ce compun organizația, reflectare a unei lumi în continuă prefacere, începe dezbaterea problemelor esențiale ale actualității. Un purtător de cuvînt a afirmat că agenda din acest an este cea mai încărcată din istoria O.N.U.

Nu-i vorba doar de numărul punctelor înscrise pe ordinea de zi. Latura cantitativă își are, desigur, importanța ei. Factorul esențial îl reprezintă, însă, solicitarea adresată O.N.U. de a aborda dosarele presante ale momentului, preocuparea pentru creșterea rolului și eficacității O.N.U., pentru ca marea organizație să devină într-o măsură mai mare cadrul dezbaterii problemelor cardinale cu care umanitatea este confruntată. Prin primirea noilor membri – Bangladesh, Guineea-Bissau și Grenada, O.N.U. va număra 138 de state în rîndurile sale, ceea ce înseamnă imensa majoritate a țărilor ce și-au înscris numele pe harta planetei. Adunarea Generală oferă tuturor acestor țări – mici, mijlocii și mari – tribuna de la care pot să-și expună punctul de vedere asupra evoluției internaționale, contribuind la găsirea căilor pentru o soluție conformă cu interesele reale ale popoarelor, ale cauzei destinderii. Prin caracterul său, O.N.U. poate să concentreze eforturile tuturor statelor, indiferent de dimensiunile lor, în vederea unor reglementări pozitive, politice, care să elimine focarele de tensiune din lume, să stimuleze cursul spre destindere și conlucrare internațională. În lumea în care trăim nu se poate concepe rezolvarea problemelor-cheie ale planetei în cercul închis al cîtorva țări, fără a se ține seama de opiniile întregii comunități internaționale. O.N.U. este în prezent forul cel mai larg, un for capabil să asigure un tratament egal tuturor membrilor săi, să-și aducă aportul la normalizarea relațiilor între state, la așezarea lor pe temelia unor principii de legalitate internațională confirmate de viață: independența, suveranitatea, egalitatea deplină, neamestecul în afacerile interne, înlăturarea folosirii forței sau a amenințării cu forța. Problemele de fond ale prezentului pot fi reglementate viabil numai cu participarea tuturor celor interesați, a tuturor statelor membre. O.N.U. poate asigura un teren fertil pentru o asemenea dezbatere amplă, realistă, constructivă, fapt demonstrat și de bilanțul pozitiv al sesiunii extraordinare consacrate problemelor energiei, materiilor prime și dezvoltării. După cum sublinia tovarășul Nicolae Ceaușescu, **„schimbările care se produc în viața internațională fac să crească tot mai mult rolul Organizației Națiunilor Unite și al altor organisme internaționale ca factori de stimulare a colaborării între state, de elaborare a normelor care să guverneze relațiile dintre țări și de asigurare a înfăptuirii în viață a acestor norme".**

România este profund preocupată de creșterea rolului pe care O.N.U., îl are pe arena mondială și a formulat, consecvent, o serie de propuneri menite să determine, prin acțiunea comună a tuturor statelor, sporirea eficienței organizației, a capacității ei de a contribui la consolidarea păcii, la adîncirea colaborării între toate națiunile, la promovarea normelor de legalitate internaționale, de soluționare a problemelor litigioase prin intermediul negocierilor. Toate statele sînt interesate în consolidarea O.N.U. ca for al dezbaterii mondiale, al adoptării unor decizii constructive, al apropierii între națiuni. Firește, nu se pot ignora o serie de lacune ale activității organizației. Dar dincolo de aceste deficiențe remediabile, O.N.U. rămîne un factor indispensabil destinderii și colaborării internaționale. Statele membre năzuiesc să dobîndească certitudinea că pot găsi în O.N.U. o garanție a independenței și suveranității lor, un sprijin real, concret, pentru salvgardarea drepturilor și intereselor lor legitime. Fără îndoială, în legătură cu aceasta se relevă necesitatea de a se asigura o valoare practică rezoluțiilor adoptate. Concepută ca o organizație compusă din state suverane, care își exercită pe deplin, în totalitate, prerogativele lor, O.N.U. își bazează eficiența pe voința membrilor săi de a acționa consecvent în direcția consolidării păcii, respectării dreptului fiecărei națiuni de a-și decide singură soarta, fără nici un amestec din afară. Eficacitatea O.N.U. trebuie pusă în nemijlocită corelare cu capacitatea ei de a exprima realitatea lumii contemporane, de a asigura tuturor statelor – mici, mijlocii și mari – posibilitatea unei active contribuții la întreaga activitate a organizației.

A 29-a sesiune a Adunării Generale a O.N.U. își începe lucrările într-un moment complex al evoluției internaționale. Agenda încărcată a sesiunii reflectă multitudinea problemelor ce preocupă popoarele și din care derivă imperativul unui dialog deschis, lucid, capabil să ducă la reglementări pozitive. Speranțele opiniei publice, exprimate constant, sînt legate de întărirea rolului O.N.U., în efortul pentru eliminarea primejdiei de război, pentru democratizarea relațiilor internaționale, pentru aprofundarea cursului spre destindere.

EUGENIU OBREA

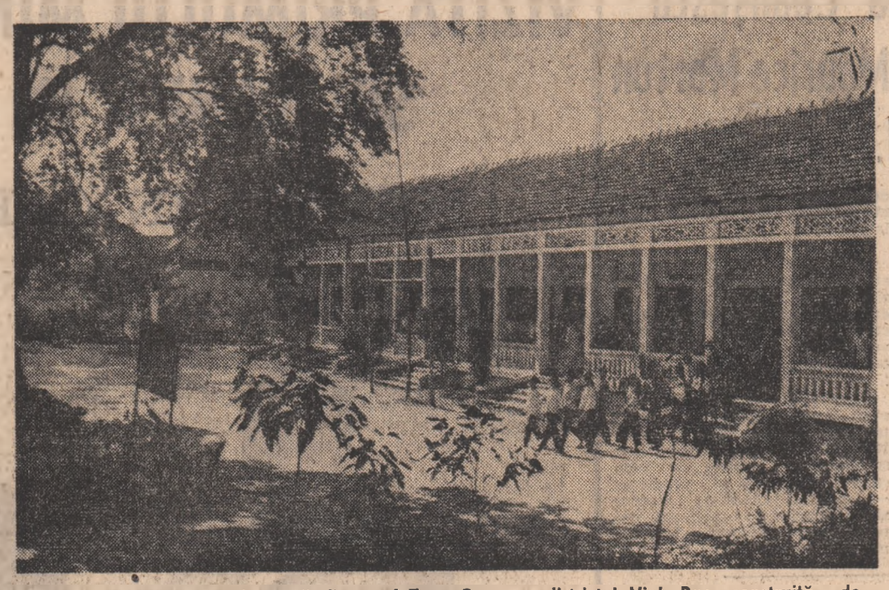

R.D. VIETNAM. – Școala nouă din satul Tam Cuong, districtul Vinh Bao, construită de populația locală.

Festivalul ziarului „L'Unita"

Cuvîntarea lui Enrico Berlinguer

Marea întîlnire de la Bologna, Festivalul național al ziarului „L'Unita", consacrat în acest an sărbătoririi a jumătate de veac de existență a cotidianului comuniștilor italieni, s-a încheiat duminică seara.

La intrarea în „orașul festivalului" — construit pe circa 200 000 metri pătrați prin munca entuziastă depusă timp de luni de zile de comuniștii bolognezi — participanții la demonstrație au salutat cu căldură pe conducătorii Partidului Comunist Italian, în frunte cu președintele P.C.I., Luigi Longo, și secretarul general al partidului, Enrico Berlinguer.

Din țara noastră, la manifestări au luat parte Constantin Matei, membru supleant al C.C. al P.C.R., adjunct de șef de secție la C.C. al P.C.R., și Virgil Dănciulescu, secretar general de redacție al ziarului „Scînteia".

Luînd cuvîntul, secretarul general al P.C.I., Enrico Berlinguer a relevat că partidului comunist îi revine un rol decisiv în perspectiva tot mai urgentă a unei cotituri democratice în conducerea țării. Arătînd că partidul numără, în prezent, 1 650 000 de membri (cu 27 000 mai mult față de sfîrșitul anului 1973), că a fost împlinit cu succes obiectivul de 4 miliarde de lire subscripție pentru presa comunistă, Berlinguer a subliniat că aceste cifre, ca și alte numeroase fapte, demonstrează forța și locul pe care P.C.I. îl deține în realitatea țării. Tot mai mulți italieni — a spus el — atrag atenția că fără comuniști nu sînt posibile nici o societate mai dreaptă, nici un stat și o administrație eficientă, nici o conducere politică care să aibă suficientă forță și să se bucure de încrederea necesară. Vorbitorul a arătat că „în centrul acțiunii partidului se află, în această perioadă, obiectivul formării unui guvern de cotitură democratică, fondat pe colaborarea tuturor forțelor populare, adică ceea ce a fost numit un „compromis istoric" între aceste forțe. Convingerea noastră profundă, a spus vorbitorul, este că perspectiva pe care noi o propunem este o necesitate obiectivă și urgentă. Aceasta — a continuat secretarul general al P.C.I. — nu vrea să însemne, totuși, că un guvern de cotitură democratică poate fi format de azi pe mîine; iată de ce, derivă, de aici, necesitatea întîlnirilor între forțele populare care să ducă la realizarea unei convergențe și a unei solidarități cît mai ample posibil pentru a putea fi înfruntate presantele și gravele probleme ale momentului.

În prezența președintelui Houari Boumediene, a avut loc ceremonia de închidere a Tîrgului internațional de la Alger. Cu acest prilej, a avut loc o manifestare cultural-artistică, organizată de cele 43 de state participante și desfășurată sub lozinca „Prietenie între popoare — eliberarea întregii Africi". România — care a participat în mod activ și neîntrerupt la toate cele 11 ediții ale acestei întruniri economice mondiale — a fost reprezentată, anul acesta, de 20 de întreprinderi de comerț exterior, care au expus o gamă foarte largă de produse, îndeosebi mașini și utilaje.

Pentru participarea bogată și diversificată a României la actuala ediție a Tîrgului internațional de la Alger, pavilionul țării noastre a fost distins în cadrul ceremoniei de închidere, cu „Medalia de argint".

Într-un interviu acordat Agenției Prensa Latina cu prilejul vizitei sale la Havana, ministrul patrimoniului național din Mexic, Horacio Flores de la Pena, s-a pronunțat în favoarea creării unui forum în întregime latino-american care să dezbată problemele economice ale continentului în perspectiva dezvoltării generale a statelor din această regiune.

TUNISIA: *Congresul Partidului Socialist Desturian*

După patru zile de dezbateri, duminică noaptea au luat sfîrșit lucrările celui de-al IX-lea Congres al Partidului Socialist Desturian, partid de guvernămînt în Tunisia.

Partidul Comunist Român a fost reprezentat de tovarășul Iosif Uglar, membru supleant al Comitetului Executiv, secretra al C.C. al P.C.R.

Pe ordinea de zi a Congresului s-au aflat o serie de probleme legate de dezvoltarea economico-socială a țării, măsuri privind perfecționarea structurii organizatorice a partidului și statului, stabilirea strategiei pentru viitorii ani și alegerea organelor de conducere ale partidului.

Documentele prezentate de conducerea partidului și discuțiile care au avut loc au subliniat necesitatea, pentru progresul țării, a unității naționale, contribuția P.S.D. la crearea și formarea conștiinței naționale, eforturile depuse de poporul tunisian pe calea lichidării grelei moșteniri a colonialismului, pentru dezvoltarea sa economică și socială.

În încheierea lucrărilor, au fost adoptate mai multe rezoluții, între care o Cartă a partidului, care prevede, între altele, accelerarea ritmului de dezvoltare economică, întărirea rolului statului în ce privește activitatea în domeniul economiei, necesitatea amplificării procesului de învățămînt, a formării de cadre naționale și educării tineretului în spiritul tradițiilor naționale, al contribuției sale la procesul de emancipare economică și socială.

În cadrul ședinței de închidere, a luat cuvîntul președintele partidului, Habib Bourguiba, care s-a referit la sarcinile actuale ale partidului în lumina documentelor adoptate de Congres.

Tot duminică, președintele a ținut o conferință de presă, în cadrul căreia, pe lîngă problemele de ordin intern, s-a referit la unele aspecte ale situației internaționale, pronunțîndu-se pentru dezvoltarea legăturilor țării sale cu toate țările prietene și frățești, pentru stabilirea unei cooperări fructuoase în bazinul Mediteranei, pentru o colaborare care să aibă la bază principiile avantajului reciproc.

Un grup de conducători ai FRELIMO au sosit la LOURENCO MARQUES

Un grup de lideri ai Frontului pentru Eliberarea Mozambicului (FRELIMO), condus de Joaquin Chissano, membru al Comitetului Executiv, a sosit, luni, pe calea aerului, la Lourenco Marques, venind de la Dar es Salaam, în vederea preluării puterii de către guvernul de tranziție, în care FRELIMO va deține două treimi din portofolii, și care are misiunea de a conduce Mozambicul pînă la dobîndirea independenței depline, ce va avea loc la 25 iunie 1975.

Potrivit agenției Reuter, care transmite informația, la sosire, reprezentanții FRELIMO au fost întîmpinați de membri ai vechiului cabinet provizoriu, însărcinat în luna iulie cu administrarea țării.

Situația din Etiopia

Într-un comunicat difuzat duminică, la Addis Abeba, Comitetul de coordonare al forțelor armate a anunțat că el va prelua funcțiile de șef de stat al Etiopiei, pînă în momentul în care regele desemnat, prințul moștenitor Merid Asfa Wossen, va reveni în țară. Într-un al doilea comunicat, se precizează că generalul Michael Aman Andom va primi oaspeții și ambasadorii străini în numele Comitetului și că el va putea să semneze orice acord sau tratat internațional, după ce va fi obținut aprobarea Comitetului de coordonare al forțelor armate.

În sfîrșit, într-un al treilea comunicat, Comitetul afirmă că, deși militarii au fost obligați să-și asume responsabilitățile provizorii ale guvernării, ei nu vor face politică. Aceasta este motivul, arată comunicatul, pentru care Comitetul va selecționa curînd, cîțiva civili experimentați pentru a sfătui mișcarea militară. Aceasta nu înseamnă că militarii se vor întoarce în cazărmi pînă cînd nu-și vor fi dus sarcinile anunțate la bun sfîrșit.

Înainte de „scadență"

la zi

O impresionantă „zi de acțiune" în toate țările membre ale Pieței comune: agricultori nemulțumiți demonstrează pe străzile marilor orașe vest-europene, unii dintre ei la volanul tractoarelor. S-a făcut totul ieri, a nu știu cîta oară în ultimele săptămîni, pentru a atrage atenția guvernelor și opiniei publice asupra soartei agriculturii „celor nouă".

Se știe de multă vreme că stagnarea și ruinarea rapidă a gospodăriilor agricole mici și mijlocii din țările Pieței comune sînt fenomene cronice. Ele sînt accelerate, în prezent, de factori dificil de contracarat, cum ar fi inflația și criza energetică. Acestea se traduc prin creșterea prețurilor la ingrășămintele agricole, furaje și produsele insecto-fungicide, carburanți, energie electrică. La prețurile tot mai ridicate plătite de agricultori se adaugă impozitele majorate și alte taxe, fără a mai menționa prețurile de achiziție la mașinile și utilajele agricole.

Toate aceste elemente converg spre ridicarea constantă a costurilor producției agricole, în timp ce ajustarea prețurilor de vînzare la produsele comunitare se stabilește o singură dată pe an, primăvara, prin acordul miniștrilor de resort din cele 9 țări. Situația actuală relevă, însă, necesitatea de a se întreprinde chiar în această toamnă măsuri urgente din partea organismelor comunitare și a guvernelor țărilor din C.E.E., cu mai multe luni înaintea „scadenței".

Demonstrațiile, manifestările repetate de nemulțumire ale țăranilor care nu mai pot face față costurilor de producție i-au determinat pe miniștrii agriculturii „celor nouă" să se reunească în mare grabă. Astăzi este a treia marți succesivă de cînd cei nouă miniștri iau loc la masa negocierilor. Nu s-a obținut nimic concret la primele două, doar enunțuri de principii și recunoașterea dificultăților întîmpinate de agricultori. Cele 14 organizații sindicale agricole din Piața comună n-au primit răspuns la cererile și propunerile lor și, în consecință, și-au chemat membrii la organizarea unor noi demonstrații, pentru a determina urgentarea luării de măsuri adecvate.

Motivarea eșecurilor reuniunilor precedente prin acuzarea aspectelor de procedură (propunerea Comisiei C.E.E. de majorare a prețurilor la produsele agricole nu ar fi trecut prin parlamentul comunitar etc) nu poate ascunde fondul problemei. De fapt, cei nouă miniștri nu se înțeleg asupra unei chestiuni de bază: cu ce procent să crească prețurile? Agricultorii cer 8 la sută; Comisia C.E.E. a propus 4 la sută. Pe acest teren se ciocnesc interesele opuse ale țărilor exportatoare și ale celor importatoare de produse agricole. Reprezentanții R. F. Germania, Danemarcei și Marii Britanii (îndeosebi importatoare) se opun oricărei propuneri de sporire a prețurilor agricole, în timp ce reprezentanții Belgiei și Franței (mari exportatori) se pronunță pentru o creștere mai substanțială — decît 4 la sută — a aceloraşi prețuri. Olanda sprijină propunerea de 4 la sută, în timp ce Italia și Irlanda au prezentat multiple rezerve față de procentaj, dar nu se cunoaște prea bine în ce sens.

Oricare ar fi divergențele, cele 4 procente în jurul cărora s-a încins discuția sînt considerate derizorii de către agricultori. Franța și Belgia, ignorînd regulamentele Pieței comune, care presupun coordonarea măsurilor de sprijinire a agriculturii proprii, au luat măsuri unilaterale, ridicînd prețurile de vînzare la anumite categorii de produse agricole. „Importatorii" s-au văzut puși în fața unor fapte împlinite și consideră măsurile partenerilor lor „exportatori" un mijloc de a-și depăși greutățile în acest sector economic, pe cheltuiala lor. Problema pur agricolă a prețurilor capătă, în felul acesta, un vădit caracter politic.

DOINA TOPOR

Delegația U.A.S.C.R. a sosit la Londra

Luni, a sosit la Londra delegația Uniunii Asociațiilor Studenților Comuniști din România, condusă de tovarășul Nicu Ceaușescu, vicepreședinte al Consiliului U.A.S.C.R., care efectuează o vizită la invitația Uniunii Naționale a Studenților din Marea Britanie (N.U.S.U.K.).

Delegația a fost întîmpinată, la aeroport, de Hugh Bailley și John Carr, vicepreședinți ai N.U.S.U.K., și Rogers Trask, director cu problemele internaționale al N.U.S.U.K.

A fost prezent ambasadorul țării noastre, Pretor Popa, și membri ai ambasadei.

Demisia premierului turc

În cadrul unei conferințe de presă, primul ministru al Turciei, Bülent Ecevit, a anunțat că l-a informat luni pe președintele Korütürk în legătură cu intenția sa de a demisiona din funcția de șef al guvernului. El a menționat că președintele Korütürk a aprobat această hotărîre.

Prezentarea oficială a demisiei urmează, însă, să aibă loc peste cîteva zile, după ce va avea loc reuniunea grupului parlamentar și a principalilor lideri ai Partidului Republican al Poporului, din care face parte primul ministru.

Referindu-se la cauzele care au condus la crearea acestei situații, premierul Ecevit a vorbit despre „divergențele ireconciliabile" apărute între cei doi parteneri ai coaliției guvernamentale — Partidul Republican al Poporului și Partidul Salvării Naționale. Primul ministru turc și-a exprimat, totodată, speranța că demisia sa, succedată de cea a întregului guvern, va permite organizarea unor noi alegeri generale „cît mai curînd posibil". „Aceste alegeri sînt necesare, a spus el, pentru formarea unui nou cabinet, pentru realizarea rapidă a stabilității politice și economice care să permită soluționarea problemelor interne și externe ale țării".

Tendințe îngrijorătoare

RAPORTUL ANUAL AL F.M.I.

La Washington a fost dat publicității raportul anual al Fondului Monetar Internațional, care avertizează asupra pericolului unei recesiuni economice de amploare, pe plan mondial, în perioada imediat următoare.

„La jumătatea anului 1974 — se arată în document — economia mondială era puternic afectată de o inflație virulentă și larg răspîndită, de o reducere a creșterii economice și de un dezechilibru masiv în plățile internaționale. Acesta constituie, poate, cel mai complex și grav set de probleme cu care au fost confruntate guvernele naționale și comunitatea internațională de la sfîrșitul celui de-al doilea război mondial".

Raportul subliniază necesitatea unei intensificări a cooperării internaționale, pentru soluționarea dificilei conjuncturi.

În caz contrar, măsurile unilaterale pe care unele state le-ar putea adopta — între care devalorizările competitive ale monedelor naționale și restricțiile comerciale — ar putea accentua în mod grav actualele tendințe.

LONDRA. — Într-un interview acordat ziarului „Times", președintele Ciprului, arhiepiscopul Makarios, și-a exprimat sprijinul față de convorbirile dintre liderii celor două comunități din insulă, Glafkos Clerides, președinte interimar, și Rauf Denktaș, vicepreședinte, arătînd că ele constituie, acum, una dintre cele mai bune căi de rezolvare a problemelor țării. Totodată, președintele Makarios a relevat că problema cipriotă poate fi rezolvată numai în condițiile restabilirii drepturilor constituționale, încălcate de ofițerii greci, în timpul recentei lovituri de stat.

Schimb de prizonieri la Nicosia

La hotelul „Ledra Palace" din Nicosia a avut loc, luni, primul schimb de prizonieri. Schimbul, care a afectat 245 de persoane bolnave sau rănite — 129 ciprioți turci și 116 ciprioți greci, — s-a desfășurat în prezența reprezentanților în Cipru ai O.N.U. și ai Crucii Roșii Internaționale.

Această acțiune reprezintă prima concretizare a acordului intervenit în urma reuniunilor care au avut loc între liderul cipriților greci — președintele interimar Glafkos Clerides — și reprezentantul cipriților turci — vicepreședintele Rauf Denktaș — în legătură cu soluționarea problemelor umanitare create de recentele ostilități desfășurate în insulă. Acordul, după cum s-a anunțat, prevede eliberarea a numeroase categorii de prizonieri și persoane deținute.

PENTRU DEZBATEREA PROBLEMEI PALESTINIENE LA SESIUNEA ADUNĂRII GENERALE A O.N.U.

Reprezentantul permanent al Libanului la Națiunile Unite, Edouard Ghorra, președintele în exercițiu al grupului țărilor arabe la O.N.U., a remis secretarului general, Kurt Waldheim, o scrisoare prin care cere înscrierea problemei palestiniene pe ordinea de zi a viitoarei sesiuni a Adunării Generale. Documentul este semnat de toate țările arabe membre ale O.N.U. și de un număr de 24 de state din Africa, Asia și Europa; printre coautorii acestei propuneri se află și țara noastră.

Memorandumul explicativ, care însoțește cererea, afirmă că diferite aspecte ale problemei palestiniene au fost abordate cu regularitate în cadrul Adunării Generale sau în alte organisme ale O.N.U., dar problema Palestinei ca atare și cea a poporului palestinian nu au apărut niciodată pe agenda Adunării Generale.

În cadrul unei conferințe de presă, organizată în ajunul celei de-a XXIX-a sesiuni a Adunării Generale a O.N.U., secretarul general al Organizației Națiunilor Unite, Kurt Waldheim, a arătat că cele mai importante puncte înscrise pe ordinea de zi a sesiunii sînt legate de rezolvarea problemelor dezarmării și încetării cursei înarmărilor, în primul rînd a înarmărilor nucleare. El a menționat necesitatea continuării eforturilor pentru încheierea procesului de decolonizare, reglementării problemei palestiniene și a situației din Orientul Apropiat, problema retragerii trupelor străine, aflate sub drapel O.N.U., din Coreea de sud.

Secretarul general al O.N.U. a salutat succesele mișcărilor naționale de eliberare de pe continentul african. Decolonizarea teritoriilor portugheze — a spus Kurt Waldheim — ne dă încrederea că acest proces se va extinde și asupra altor teritorii

R. S. CEHOSLOVACĂ. – Tineri pictori de la întreprinderea Crystalex din Novy Bor executînd lucrări de artă pe sticlă.

„MARINER-10" URMEAZĂ SĂ TRANSMITĂ NOI IMAGINI DE PE MERCUR

Sonda spațială americană „Mariner-10" urmează să evolueze, pentru a doua oară, în jurul planetei Mercur, la sfîrșitul acestei săptămîni.

Lansată de la Cape Kennedy, la 3 noiembrie 1973, sonda s-a apropiat la 724 km de suprafața planetei, în partea întunecată a acesteia, la 29 martie. De data aceasta, ea va zbura deasupra suprafeței luminate de Soare, motiv pentru care misiunea va fi consacrată aproape în întregime transmiterii de imagini.

Fotografiile recepționate la „Jet Propulsion Laboratory", în urmă cu aproape șase luni au dezvăluit o planetă asemănătoare Lunii, cu deosebirea că, în afara craterelor de diverse dimensiuni, suprafața comportă și formațiuni muntoase înalte pînă la 3 000 m, rezultat al unor tensiuni compresive (ca și pe Pămînt). Suprafața, au declarat oamenii de știință americani, pare a fi foarte veche, vîrsta ei fiind evaluată la aproximativ 4 miliarde de ani. Informațiile transmise de sondă au indicat, pe de altă parte, că Mercur are un nucleu metalic greu, iar suprafața conține o pulbere similară celei lunare.

În total, „Mariner-10" va transmite, în cursul acestei a doua misiuni, 900 de imagini, una la fiecare 42 secunde. În cazul în care echipamentul va funcționa normal, sonda va înconjura planeta din nou anul viitor.

• ÎNTR-UN interviu acordat televiziunii din Praga, președintele Finlandei, Urho Kekkonen, a relevat importanța eforturilor care se întreprind în direcția realizării destinderii pe continent. El a subliniat, în context, că privește cu optimism perspectivele Conferinței europene pentru securitate și cooperare și a arătat că Helsinki este pregătit pentru cea de-a treia etapă a conferinței, care ar trebui să înceapă, încă în acest an, după terminarea tratativelor care se desfășoară la Geneva.

PE SCURT • PE SCURT • PE SCURT • PE SCURT • PE SCURT

• LA LINZ a avut loc cea de-a X-a Conferință internațională (jubiliară) de istorie a mișcării muncitorești, cu tema „Mișcarea muncitorească și fascismul".

La reuniune au luat parte istorici din 22 de țări, printre care și România. Delegația țării noastre, compusă din dr. Nicolae Copoiu, secretar științific al Institutului de studii istorice și social-politice de pe lîngă C.C. al P.C.R., și dr. Ludovic Iordaky, cercetător științific principal la Institutul de istorie din Cluj, a prezentat comunicarea „Mișcarea muncitorească — principala forță în lupta antifascistă din România".

BISSAU. — În conformitate cu prevederile Acordului de la Alger, intervenit între Partidul African al Independenței din Guineea-Bissau și Insulele Capului Verde (P.A.I.G.C.) și guvernul portughez, în localitatea Kebo, situată în partea de sud a tînărului stat independent african, a avut loc, la 14 septembrie, schimbul de prizonieri dintre cele două părți implicate.

• ACORD ÎNTRE TANZANIA ȘI UGANDA

• MOHAMED SIAD BARRE, președintele Somaliei și președinte al Organizației Unității Africane, a declarat că Uganda și Tanzania au căzut de acord asupra efectuării schimbului de prizonieri și asupra încetării propagandei ostile — relatează agenția Reuter. Mohamed Siad Barre, care a făcut această declarație la Nairobi, a afirmat că înțelegerea a fost realizată după convorbirile purtate cu președintele Ugandei, Idi Amin, și cu primul ministru al Tanzaniei, Rashid Kawawa, în timpul vizitelor efectuate în capitalele celor două țări. „Diferendele existente între cele două țări au fost depășite, iar problema — soluționată", a adăugat președintele somalez.

• NOUA CONSTITUȚIE TAILANDEZĂ

• ADUNAREA Națională a Tailandei a hotărît ținerea de alegeri generale la 120 de zile după promulgarea noii Constituții. Kukrit Pramoj, președintele Adunării, a declarat deputaților, după a doua citire a proiectului de Constituție, că aceasta se așteaptă să fie promulgată la 8 octombrie.

Noua Constituție urmează să o înlocuiască pe cea interimară, în vigoare de la răsturnarea guvernului militar (octombrie 1973). S-a decis, de asemenea, să se adopte o propunere ca numărul membrilor Camerei Inferioare a noului Parlament să fie de 240 pînă la 300 și ca aceștia să fie aleși prin vot universal, iar Camera Superioară — Senatul — să fie formată din 100 de membri desemnați de rege. Vîrsta minimă a cetățenilor cu drept de vot urmează să fie de 20 de ani. În sfîrșit, Adunarea a respins o clauză care permitea regelui să anuleze hotărîrile Parlamentului prin convocarea de referendumuri în problemele controversate.

• SOLIDARI CU ECHIPAJUL DE PE „FRANCE"

Răspunzînd apelului lansat de sindicate, marinarii din marina comercială a Franței au declarat, luni, o grevă generală de 48 de ore în semn de solidaritate cu colegii lor de pe pachebotul „France".

Acțiunea marinarilor de pe „France" s-a declanșat, săptămîna trecută, în semn de protest față de intențiile conducerii companiei „Transat" — proprietara vasului — de a-l scoate din circulație.

Vasul se află încă ancorat în largul portului Le Havre, iar autoritățile au luat măsuri pentru a împiedica nu numai accesul pe navă, ci chiar și apropierea la mai puțin de o sută de metri, pentru a opri orice încercare de reaprovizionare cu alimente a echipajului aflat în grevă.

Cu prilejul încheierii misiunii sale în R.S.F. Iugoslavia, ambasadorul Republicii Socialiste România la Belgrad, Vasile Șandru, a fost primit la 16 septembrie, de Petar Stambolici, vicepreședinte al președintelui R.S.F.I.

Cu această ocazie, Petar Stambolici a înmînat ambasadorului român Ordinul Drapelului Iugoslav cu panglică, pe care i l-a conferit președintele R.S.F.I., Iosip Broz Tito.

PE SCURT • PE SCURT • PE SCURT • PE SCURT • PE SCURT

REDACȚIA ȘI ADMINISTRAȚIA: București, Piața „Scînteii". Tel: 17 60 10, 17 60 20. Abonamentele se fac la oficiile poștale și difuzorii din întreprinderi și instituții — Tiparul: Combinatul poligrafic „Casa Scînteii".
Cititorii din străinătate pot face abonamente prin „ROMPRESFILATELIA" — Serviciul Import Export Presă — București — Calea Griviței nr. 64–66 P.O.B. — 2001.

40 362