Proletari din toate țările, uniți-vă!

Scînteia tineretului

ORGAN CENTRAL AL UNIUNII TINERETULUI COMUNIST

ANUL XXX, SERIA II, Nr. 7931

6 PAGINI

30 BANI

MIERCURI 20 NOIEMBRIE 1974

ÎN NUMĂRUL DE AZI

SÎMBĂTĂ ÎN JUDEȚELE TELEORMAN, TULCEA, VASLUI ȘI VRANCEA AU AVUT LOC CONFERINȚE ALE ORGANIZAȚIILOR JUDEȚENE DE PARTID

Publicăm, în continuare, textele telegramelor adresate C.C. al P.C.R., tovarășului Nicolae Ceaușescu, ale hotărîrilor adoptate de conferințe

SOCIETATEA SOCIALISTĂ MULTILATERAL DEZVOLTATĂ

— obiective fundamentale —

Odată cu prezentarea celui de al 27-lea obiectiv, încheiem astăzi întregul ciclu de obiective ale societății socialiste multilateral dezvoltate, așa cum sînt precizate în proiectul Programului Partidului Comunist Român.

În pagina a 2-a

VIZITA ÎN ȚARA NOASTRĂ A PREȘEDINTELUI REPUBLICII ZAMBIA

Convorbirile oficiale dintre președinții Nicolae Ceaușescu și dr. Kenneth David Kaunda

DIN PROGRAMUL ZILEI DE IERI

- ***PRINTRE STUDENȚII ȘI MUNCITORII DIN CAPITALĂ***
- ***SPECTACOL DE GALĂ***
- ***DEPUNEREA UNEI COROANE DE FLORI***

★

Azi, transmisiuni directe la radio și televiziune:

– în jurul orei 11,00 solemnitatea semnării documentelor oficiale româno-zambiene;

– în jurul orei 14,00, ceremonia plecării președintelui Partidului Unit al Independenței Naționale, președintele Republicii Zambia, dr. Kenneth David Kaunda, și a doamnei Betty Kaunda.

La Palatul Republicii au început, marți, 19 noiembrie, convorbirile oficiale între tovarășul Nicolae Ceaușescu, secretar general al Partidului Comunist Român, președintele Republicii Socialiste România, și dr. Kenneth David Kaunda, președintele Partidului Unit al Independenței Naționale, președintele Republicii Zambia.

La convorbiri participă

Din partea Republicii Socialiste România: Emil Bodnaraș, membru al Comitetului Executiv al C.C. al P.C.R., vicepreședinte al Consiliului de Stat, Manea Mănescu, membru al Comitetului Executiv al C.C. al P.C.R., prim ministru al guvernului, Cornel Burtică, membru supleant al Comitetului Executiv, secretar al C.C. al P.C.R., Ion Pățan, viceprim-ministru al guvernului, ministrul comerțului exterior și cooperării economice internaționale, George Macovescu, ministrul afacerilor externe, Bujor Almășan, ministrul minelor, petrolului și geologiei, Teodor Burghele, ministrul sănătății, Aurel Ardeleanu, ambasadorul României la Lusaka, consilieri și experți.

Din partea Republicii Zambia: E.H.K. Mudenda, membru al Comitetului Central al Partidului Unit al Independenței Naționale, președintele Comitetului político constituțional juridic și de afaceri externe al partidului, P. Kawandami, membru al Comitetului Central al Partidului Unit al Independenței Naționale, adjunct al președintelui Comitetului pentru tineret și sport al partidului, V.J. Mwaanga, membru al Parlamentului, ministrul afacerilor externe, dr. M. Bull, membru al Parlamentului, ministrul sănătății, R. T. Sikasula, ambasadorul Republicii Zambia în România, P. D. Zuze, membru al Parlamentului, ministru de stat al aviației, P. J. Chisanga, secretarul guvernului, consilieri și experți.

Președinții Nicolae Ceaușescu și Kenneth David Kaunda au analizat stadiul actual și perspectivele de dezvoltare a relațiilor româno-zambiene, modul în care sînt înfăptuite măsurile preconizate cu prilejul întîlnirilor și convorbirilor la nivel înalt, de la Lusaka și București. În cadrul schimbului de vederi, s-a apreciat cu deplină satisfacție că raporturile de prietenie, solidaritate și colaborare dintre țările, partidele și popoarele noastre cunosc o evoluție permanent ascendentă, că înțelegerile convenite între cei doi șefi de stat se transpun cu succes în viață, determinînd o conlucrare intensă, rodnică și durabilă, atît pe linie bilaterală, cît și pe plan internațional. A fost exprimată hotărîrea comună de a se acționa cu fermitate și în viitor pentru îndeplinirea în cele mai bune condiții a prevederilor acordurilor și ale celorlalte documente realizate între România și Zambia, pentru extinderea și adîncirea legăturilor în toate domeniile de activitate — politic, economic, tehnico-științific, cultural — în folosul popoarelor român și zambian, al cauzei cooperării și înțelegerii între națiuni.

S-au abordat, de asemenea, aspecte principale ale actualității politice internaționale, cei doi președinți subliniind dorința țărilor lor de a colabora mai strins în problemele majore care confruntă omenirea contemporană. A fost reafirmată solidaritatea României și a Zambiei cu lupta dreaptă a popoarelor împotriva colonialismului și neocolonialismului, pentru dezvoltarea lor independentă. A fost subliniată, totodată, hotărîrea celor două țări, partide și popoare de a-și aduce pe mai departe o contribuție activă la întărirea frontului antiimperialist, la democratizarea relațiilor internaționale și instaurarea unei noi ordini economice și politice, la statornicirea unui climat de pace, securitate și cooperare, pentru edificarea unei lumi mai drepte și mai bune, în care toate popoarele să poată trăi libere și suverane, potrivit aspirațiilor și intereselor lor legitime.

Convorbirile s-au desfășurat într-o atmosferă de caldă cordialitate, de stimă și prietenie, de deplină înțelegere.

Președintele Nicolae Ceaușescu a primit pe ministrul comunicațiilor și electricității al Republicii Arabe Libiene

Președintele Republicii Socialiste România, tovarășul Nicolae Ceaușescu, a primit, marți la amiază, pe Taha Sherif Ben Amer, ministrul comunicațiilor și electricității al Republicii Arabe Libiene, conducătorul delegației țării sale la prima sesiune a Comisiei mixte româno-libiene, ale cărei lucrări s-au desfășurat la București.

La întrevedere a participat tovarășul Ion Pățan, viceprim-ministru al guvernului, ministrul comerțului exterior și cooperării economice internaționale.

Cu acest prilej, ministrul libian a transmis președintelui Nicolae Ceaușescu, din partea președintelui Consiliului Comandamentului Revoluției Republicii Arabe Libiene, Moamer El Geddafi, un cordial mesaj de salut, urări de sănătate, iar poporului român progres și bunăstare.

Mulțumind, tovarășul Nicolae Ceaușescu a adresat, la rîndul său, calde salutări prietenești președintelui Moamer El Geddafi, împreună cu urări de noi succese poporului libian pe calea dezvoltării economico-sociale independente a țării.

În timpul convorbirii, au fost abordate aspecte ale colaborării și cooperării economice bilaterale, evidențiindu-se cu satisfacție evoluția lor pozitivă, prin înfăptuirea înțelegerilor convenite între cei doi șefi de stat, cu prilejul vizitei făcute de președintele Nicolae Ceaușescu în Republica Arabă Libiană. În acest context, s-a apreciat că prima sesiune a Comisiei mixte contribuie, prin rezultatele ei pozitive, la intensificarea raporturilor româno-libiene, reciproc avantajoase, pe multiple planuri. A fost exprimată dorința comună de a extinde și diversifica relațiile de colaborare și cooperare economică, schimburile comerciale între cele două țări, în folosul propriei lor dezvoltări, în interesul cauzei păcii și progresului, al statornicirii în viața internațională a unei noi ordini politice și economice, întemeiată pe egalitate, pe respectul dreptului fiecărei națiuni de a fi stăpîna propriilor destine, a tuturor resurselor naționale.

Întrevederea s-a desfășurat într-o atmosferă cordială, prietenească.

ÎN CINSTEA CONGRESULUI PARTIDULUI

CONGRESUL X PCR

ÎN FIECARE ZI — O BĂTĂLIE CU RECORDURILE, ÎN FIECARE ZI — O VICTORIE DE PRESTIGIU

Prin telegrame adresate C.C. al P.C.R., tovarășului Nicolae Ceaușescu

CONSTRUCTORII DE MAȘINI RAPORTEAZĂ ÎNDEPLINIREA SARCINILOR DE PLAN PE PRIMII PATRU ANI AI CINCINALULUI

Într-o telegramă adresată Comitetului Central al Partidului Comunist Român, tovarășului NICOLAE CEAUȘESCU, cei peste 400 000 muncitori, ingineri și tehnicieni din unitățile constructoare de mașini grele raportează că în ziua de 19 noiembrie au îndeplinit, în cinstea celui de-al XI-lea Congres al partidului, sarcinile de plan pe primii patru ani ai cincinalului.

Am dori și cu acest prilej, mult stimate tovarășe secretar general, se subliniază în telegramă, să vă mulțumim încă o dată pentru sprijinul multilateral de care ne-am bucurat și ne bucurăm în soluționarea problemelor complexe ale construcțiilor de mașini grele. În această perioadă am realizat, peste prevederile planului cincinal, însemnate cantități de produse fizice solicitate atît de economia națională, cît și la export ca: tractoare, locomotive Diesel hidraulice, unități de pompare, combine de recoltat cereale, poduri rulante, autoturisme de oraș și altele. Vă asigurăm, totodată, că toate colectivele din ramură sînt preocupate de pregătirea în condiții corespunzătoare a planului pe anul 1975, ceea ce va conduce la realizarea angajamentelor asumate pentru îndeplinirea cincinalului înainte de termen.

Detașamentul constructorilor de mașini grele, se arată în încheiere, susține cu căldură propunerea pentru realegerea dumneavoastră în înalta funcție de secretar general al partidului, aceasta constituind o garanție a materializării programului de făurire pe pămîntul patrieі a societății socialiste multilateral dezvoltate și de înaintare spre comunism.

Colectivul Întreprinderii „PORȚILE DE FIER" se angajează să producă suplimentar 300 milioane KWh

Muncitorii, inginerii și tehnicienii de la Întreprinderea electrocentrala „Porțile de Fier" din Drobeta Turnu Severin, raportează într-o telegramă adresată Comitetului Central al P.C.R., tovarășului NICOLAE CEAUȘESCU că, în cinstea celui de-al XI-lea Congres al partidului au realizat mai devreme planul de producție anual — 5 200 000 000 kWh — ceea ce creează premisa pulsării în sistemul energetic național pînă la finele lunii decembrie a unei cantități suplimentare de energie de 300 milioane kWh. Vă asigurăm — se arată în încheierea telegramei — că nu ne vom precupeți nici de acum înainte forțele, întreaga noastră capacitate, elanul și dăruirea pentru valorificarea la maximum a potențialului hidroenergetic al Dunării, pentru realizarea exemplară a obiectivelor reieșite din Programul partidului, aducîndu-ne astfel o contribuție cît mai deplină la opera de edificare a societății socialiste multilateral dezvoltate în patria noastră și înaintarea României spre comunism.

Organizațiile U.T.C. în întrecere

Comitetul U.T.C. al Combinatului chimic Făgăraș a inițiat în cinstea celui de-al XI-lea Congres al partidului o întrecere între cele 35 de organizații ale tinerilor. Obiectivul — efectuarea de ore de muncă patriotică în sprijinul producției. Rezultatele primei săptămîni situează la loc de frunte organizația nr. 6 (secretar: Dumitru Matache) care a efectuat 150 de ore la reamenajarea secției de rășini și bachelită și organizația nr. 8 (secretar: Gheorghe Manciulea), care a efectuat întreținerea mașinilor și utilajelor.

A. VELEA

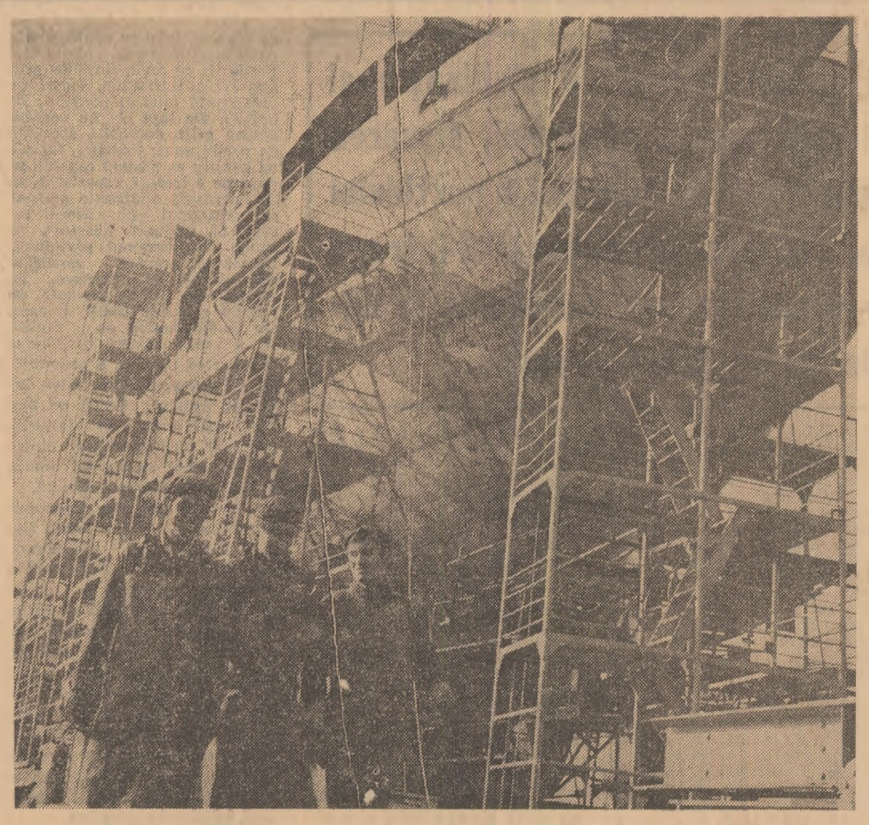

După obișnuita pauză, tinerii își reiau lucrul. În curînd, dintre schele va răsări silueta unui nou cargou.

Foto: O. PLECAN

În pagina a 5-a

Manifestări cultural-educative dedicate Congresului partidului

În pagina a 4-a

ANCHETĂ DE OPINIE

O datorie de onoare a întregii societăți: creșterea și educarea tinerei generații (II)

Răspunderile sînt comune. Să și acționăm în comun!

o literatură nouă pentru omul nou

Puține subiecte sînt atît de incitante la reflecție, la meditație lucidă asupra substanței și rațiunii actului creator ca relația **literatură-viață**. De la aforismul clasicului latin: „Citește numai acele cărți despre care viața îți poate spune: îmi aparține" și pînă la sentința unui mare umanist român: „Propriu-zis, nimeni nu-și înțelege cu adevărat decît timpul său. Poate, chiar, numai generația sa", un univers de sensuri și accepțiuni se deschide larg și fascinant. Normala diversitate a opiniilor este clădită însă pe un consens unanim: literatura adevărată este aceea care se adresează omului, căreia nimic din ce este omenesc nu-i rămîne străin. Destinul creatorilor este, desigur, destinul operelor. Însă destinul operelor depinde de destinele umane imaginate. Fiecare epocă propune un profil exemplar. Acest mare prezent socialist și le **reclamă**, dar, în egală măsură, și le **impune** pe ale sale. Eroul acestui ev este **învingătorul** ce acționează de la altitudinea unei superioare înțelegeri a vieții, este omul nou, uneori anonim, alteori exemplar, întotdeauna, însă, posibilă sursă de inspirație pentru scriitori. Despre felul în care îl văd creatorii, despre modul în care îi simt prezența în conștiința și în inimile lor, vorbesc și opiniile ce le vom însera începînd de azi în coloanele ziarului nostru.

PROCESUL AUTOCONSTRUCȚIEI

OPINII

de CEZAR BALTAG

Întotdeauna hrana morală a artei s-a aflat în sfera largă și atotcuprinzătoare a omenescului. Adîncimea psihică, fantezia creatoare a oricărui artist, puterea sa de intuiție și de expresie sînt însușiri ale căror rădăcini sînt implantate în conștiința de sine a națiunii. Evenimentele acesteia sînt propriile lui evenimente. Comuniunea artistului cu epoca sa este o condiție a însăși artei sale. Perspectivele scrisului său se confundă cu perspectivele orizontului larg sufletesc din care face parte.

Meditînd asupra omeniei noastre, asupra modului în care ea și-a găsit expresia politică cea mai profundă în Programul partidului, adevărat cod de conștiință al nostru, al tuturor, gîndul meu realizează tot mai deplin ideea că dimensiunea, poate cea mai specifică a omului, este capacitatea sa de a se autoconstrui. Omul este om în măsura în care devine, în

(Continuare în pag. a IV-a)

CONFERINȚE ALE ORGANIZAȚIILOR JUDEȚENE DE PARTID

Telegrame adresate C.C. al P.C.R., tovarășului Nicolae Ceaușescu. Hotărîri ale conferințelor

• TELEORMAN

Din telegramă

Conferința organizației județene de partid Teleorman, desfășurată în climatul de autentic avînt creator cu care întreaga noastră națiune întîmpină cel de-al XI-lea Congres al Partidului Comunist Român, în numele celor aproape 60 000 de comuniști, al tuturor cetățenilor din această parte a țării, exprimă deplina adeziune și aprobare față de întreaga politică internă și externă a partidului și statului, față de Programul, Directivele și Tezele ce vor fi supuse dezbaterii celui de-al XI-lea Congres al P.C.R.

Cu gîndul la viitorul luminos al patriei noastre, dînd glas sentimentelor de profundă dragoste și stimă pe care vi le poartă comuniștii, toți oamenii muncii, susținem cu înflăcărare, alături de întregul nostru popor, ca dumneavoastră, tovarășe Nicolae Ceaușescu, proeminent om de partid și de stat, revoluționar consecvent, să fiți reales în înalta funcție de secretar general al Partidului Comunist Român, chezășie sigură a îndeplinirii consecvente a Programului de dezvoltare multilaterală a patriei, de ridicare a bunăstării poporului, de afirmare și mai strălucită a României socialiste în lume.

Vă informăm, iubite tovarășe secretar general, că în spiritul de înaltă exigență partinică, pe care dumneavoastră îl imprimați întregii activități din țara noastră, participanții la conferința organizației județene au analizat modul în care organizația de partid, comuniștii au acționat pentru înfăptuirea sarcinilor trasate de Congresul al X-lea și Conferința Națională și au stabilit noi măsuri pentru mobilizarea comuniștilor, a tuturor oamenilor muncii la aplicarea neabătută în viață a politicii partidului.

Raportăm conducerii superioare de partid, dumneavoastră, tovarășe secretar general, că oamenii muncii din județul Teleorman, avîndu-i în frunte pe comuniști și fiind antrenați în marea întrecere socialistă pentru realizarea cincinalului înainte de termen, au dobîndit rezultate de seamă în cinstea celui de-al XI-lea Congres al partidului. În primele 10 luni ale anului, planul producției globale industriale a fost depășit cu 70 milioane lei, al producției-marfă cu 96 milioane lei, realizîndu-se totodată beneficii suplimentare în valoare de 45 milioane lei.

În agricultură am reușit, de asemenea, să obținem realizări de seamă, cu toate că în acest an, datorită secetei prelungite, am avut de înfruntat condiții deosebit de grele. Muncind cu dăruire, țăranii cooperatori, mecanizatorii și specialiștii au încheiat la timp însămînțările și recoltarea culturilor de toamnă, pun baze solide producției din anul viitor.

Conferința reafirmă hotărîrea comuniștilor, a tuturor oamenilor muncii teleormăneni de a-și mobiliza toate forțele pentru realizarea în anul 1975 peste plan a unei producții globale industriale de 120 milioane lei, pentru depășirea productivității muncii în industrie cu 3 000 lei pe angajat și economisirea unor însemnate cantități de combustibil, energie electrică, metal, ciment și material lemnos. În același timp, oamenii muncii din agricultură se angajează să obțină în anul viitor peste plan 15 000 tone grîu, 31 000 tone porumb, 3 000 tone floarea-soarelui, 14 000 tone sfeclă de zahăr și 24 000 tone legume.

Răspunzînd grijii permanente pe care conducerea partidului, dumneavoastră personal, o purtați ridicării economico-sociale și a acestui colț de țară, ne angajăm să muncim cu pasiune și abnegație revoluționară pentru a înfăptui hotărîrile ce vor fi adoptate de cel de-al XI-lea Congres al partidului, care vizează înflorirea patriei noastre, înfăptuirea celei mai drepte și înaintate societăți — societatea comunistă.

Hotărîre a Conferinței

Conferința organizației județene de partid Teleorman, dînd glas dorinței unanime a comuniștilor, exprimată în cadrul adunărilor generale și conferințelor de dări de seamă și alegeri, voinței nestrămutate a tuturor locuitorilor din județ, hotărăște în unanimitate să susțină propunerea ca tovarășul Nicolae Ceaușescu, cel mai iubit fiu al poporului nostru, să fie reales în funcția de secretar general al partidului de către cel de-al XI-lea Congres al Partidului Comunist Român.

Hotărîrea noastră este izvorîtă din sentimentele de înaltă stimă și profundă recunoaștere a meritelor excepționale pe care tovarășul Nicolae Ceaușescu le-a dobîndit în fața poporului, ca eminent militant revoluționar, pentru înfăptuirea țelurilor socialismului și comunismului în România. Fiecare comunist și om al muncii din Teleorman știe că de numele și activitatea prodigioasă ale tovarășului Nicolae Ceaușescu sînt strîns legate profundele înnoiri ce au avut loc în întreaga noastră viață politică, economică, social-culturală, înnoiri ce conferă României ritmuri de dezvoltare materială și spirituală fără precedent în istoria sa. Sîntem convinși că realegerea tovarășului Nicolae Ceaușescu în funcția de secretar general al partidului constituie garanție sigură a înfăptuirii pe mai departe a politicii interne și externe a partidului și statului, a realizării exemplare a prevederilor Programului și Directivelor ce vor fi adoptate la cel de-al XI-lea Congres al partidului, a tuturor obiectivelor făuririi societății socialiste multilateral dezvoltate și ale înaintării României spre comunism.

Candidații pentru organele centrale ale partidului

Eugenia Andrei, Floarea Barbu, Ecaterina Brumărica, Nicolae Ecobescu, Eduard Hînculov, Mircea Malița, Marin Nedea, Cornel Onescu, Gheorghe Rădulescu, Teodor Roman.

• TULCEA

Din telegramă

Conferința organizației județene Tulcea a Partidului Comunist Român, în numele tuturor comuniștilor, al oamenilor muncii de pe aceste meleaguri, își exprimă totala adeziune și aprobare față de conținutul de o inestimabilă valoare științifică, teoretică și practică al proiectelor de Program și de Directive, Tezele Comitetului Central al Partidului Comunist Român pentru Congresul al XI-lea, față de politica realistă clarvăzătoare a partidului, urmată cu încredere și înalt devotament patriotic de întreaga noastră națiune. Fiecare om al muncii din județul nostru, alături de întregul popor, recunoaște în aceste documente oglindirea fidelă a propriilor sale gînduri și aspirații, a propriei sale voințe de înflorire a țării, de ridicare a societății noastre pe trepte tot mai înalte de propășire.

Apreciem rolul hotărîtor pe care l-ați avut în elaborarea acestor documente în care regăsim idei, teme și direcții a căror fundamentare este nemijlocit legată de gîndirea, munca și activitatea dumneavoastră revoluționară, mult stimate tovarășe Nicolae Ceaușescu, întruchipări ale trăsăturilor definitorii de militant marxist-leninist, patriot înflăcărat și internationalist consecvent, ale înaltelor virtuți de eminent conducător, care slujiți cu o pîlduitoare conștiință revoluționară interesele fundamentale ale poporului nostru, ale construirii societății socialiste în România, cauza progresului și păcii în lume. De aceea, în numele comuniștilor, al tuturor tulcenilor, participanții la conferință au dat mandat delegaților care îi vor reprezenta la cel de-al XI-lea Congres să susțină realegerea dumneavoastră, iubite tovarășe Nicolae Ceaușescu, în înalta funcție de secretar general al partidului.

Însuflețiți de grandioasele perspective, cutezător conturate în Programul partidului, în Directivele Congresului al XI-lea, care vor ridica patria noastră pe culmi înalte ale progresului și civilizației, conferința organizației județene de partid, în numele comuniștilor, al tuturor locuitorilor acestui străvechi pămînt românesc, asigură conducerea partidului, pe dumneavoastră, mult iubite tovarășe Nicolae Ceaușescu, că vom milita neabătut pentru îmbunătățirea continuă a stilului și metodelor de muncă, pentru creșterea rolului conducător al organizațiilor de partid în toate domeniile vieții economico-sociale, că vom munci cu pasiune, dăruire și înaltă răspundere patriotică pentru înfăptuirea obiectivelor și sarcinilor ce vor fi stabilite de Congresul al XI-lea al partidului, contribuind astfel la făurirea societății socialiste multilateral dezvoltate, la înaintarea spre comunism pe pămîntul României.

Hotărîre a Conferinței

Conferința organizației județene de partid Tulcea, întrunită astăzi, 16 noiembrie 1974, în consens cu voința unanimă a comuniștilor și tuturor oamenilor muncii tulceni, dînd o înaltă apreciere activității și contribuției multilaterale aduse de tovarășul Nicolae Ceaușescu la fundamentarea politicii interne și internaționale, la perfecționarea activității de conducere a vieții economice și social-politice a societății, la înflorirea multilaterală a patriei noastre socialiste și creșterea nivelului de trai al celor ce muncesc, se alătură cu însuflețire dorinței unanim exprimate de întregul nostru partid, de națiunea română, ca cel de-al XI-lea Congres să hotărască realegerea sa în înalta funcție de secretar general al partidului.

Viața și activitatea tovarășului Nicolae Ceaușescu constituie pentru noi, comuniștii tulceni, pentru întregul nostru popor, o înaltă pildă de abnegație și dăruire revoluționară, de eminent conducător politic, strălucit teoretician și practician marxist-leninist, cu o înaltă viziune asupra viitorului, militant ferm pentru afirmarea tot mai puternică a rolului conducător al partidului, pentru dezvoltarea democrației socialiste. Din multiseculara istorie a poporului român, cea mai bogată și fertilă perioadă pentru propășirea patriei și pentru fericirea poporului este etapa de după Congresul al IX-lea. Marile prefaceri revoluționare petrecute în viața economică și socială a patriei, în creșterea nivelului de trai al poporului, spiritul novator și dinamizator, realismul politic promovat în activitatea internă și internațională sînt strîns legate de neobosita și laborioasa activitate desfășurată de tovarășul Nicolae Ceaușescu. Ne exprimăm și cu acest prilej profunda noastră recunoștință și mulțumirile fierbinți față de ajutorul neprecupețit și permanent acordat pentru dezvoltarea social-economică a județului Tulcea. De aceea noi, comuniștii de pe aceste meleaguri, alături de întregul nostru popor, vedem în realegerea tovarășului Nicolae Ceaușescu în înalta funcție de secretar general al Partidului Comunist Român garanția sigură a amplificării succeselor de pînă acum, chezășie a înfăptuirii în cele mai bune condiții a istoricelor documente ale celui de-al XI-lea Congres al partidului, a făuririi societății socialiste multilateral dezvoltate și înaintării României spre comunism.

Pentru devotamentul nemărginit cu care slujește aspirațiile și interesele fundamentale ale poporului, cauza socialismului și comunismului, pentru înaltele calități de om politic, de militant revoluționar, Conferința organizației județene de partid Tulcea hotărăște să încredințeze delegaților la Congresul al XI-lea mandatul de a vota pentru realegerea în înalta funcție de secretar general al partidului a tovarășului Nicolae Ceaușescu, cel mai iubit și devotat fiu al poporului român.

Candidații pentru organele centrale ale partidului

Teodor Coman, Vasile Dranovețeanu, Eugen Jebeleanu, Luigi Martiș, Eftimița Mihovici, Eugen Tarhon, Nicolae Sandu, Ilie Șalapa, Ion Velișcu.

• VASLUI

Din telegramă

Într-o atmosferă de puternică însuflețire, de nemărginit entuziasm, caracteristice întregii vieți politice din țara noastră în aceste zile, vă raportăm, mult iubite și stimate tovarășe Nicolae Ceaușescu, că noi, participanții la Conferința organizației județene de partid Vaslui, am dezbătut într-un spirit de înaltă responsabilitate comunistă proiectele de Program și de Directive, Tezele Comitetului Central pentru Congresul al XI-lea al P.C.R. — documente de imensă valoare teoretică și practică, care prefigurează strălucit viitorul tot mai luminos și măreț al patriei.

În numele celor peste 44 000 de comuniști, al tuturor celor ce trăiesc și muncesc pe aceste străvechi și frumoase meleaguri moldovene, participanții la conferința noastră aprobă din toată inima aceste documente de covîrșitoare importanță pentru destinele României, își exprimă devotamentul profund și atașamentul total față de întreaga politică internă și externă a partidului și statului, promovată cu deosebită fermitate, cu talent, pasiune și realism, de dumneavoastră, stimate tovarășe secretar general.

Apreciind cu deosebită recunoștință contribuția esențială, decisivă, adusă de dumneavoastră la elaborarea istoricelor documente ale Congresului al XI-lea, comuniștii și ceilalți oameni ai muncii, de pe aceste meleaguri încărcate de istorie, asemenea întregului popor român, văd în scumpul nostru secretar general pe eminentul conducător de partid și de țară, care și-a contopit aspirațiile și idealurile cu ale întregului popor, una dintre cele mai proeminente și respectate personalități ale lumii contemporane. Împreună cu toți cetățenii patriei, dăm o înaltă apreciere clarviziunii politice, cutezanței în gîndire, spiritului novator, patriotismului fierbinte și internaționalismului consecvent — însușiri proprii dumneavoastră — care întruchipează cele mai alese gînduri ale națiunii noastre.

Avînd cinstea de a da expresie gîndurilor, sentimentelor și dorinței fierbinți ale comuniștilor, ale tuturor oamenilor muncii din județul Vaslui — unanim exprimate în adunările și conferințele de partid — încercăm o vie satisfacție și o imensă bucurie încredințînd delegaților organizației noastre județene la cel de-al XI-lea Congres mandatul să susțină realegerea dumneavoastră în înalta funcție de secretar general al partidului, chezășie a continuării politicii de ridicare pe o treaptă superioară a victoriilor dobîndite pînă acum, a înaintării neabătute a României spre comunism.

Totodată, vă raportăm că locuitorii județului Vaslui nu vor uita niciodată că dezvoltarea multilaterală și dinamică a acestui ținut legendar, îndeosebi după Congresul al IX-lea, este indisolubil legată de sprijinul neprețuit al conducerii partidului, al dumneavoastră personal, pentru care, și cu acest prilej, vă adresează cele mai alese mulțumiri. Pentru a răspunde prin fapte acestui ajutor, muncitorii, țăranii, intelectualii, tineri și vîrstnici, bărbați și femei, toți cetățenii județului, depun eforturi intense pentru a-și spori contribuția la înfăptuirea exemplară a politicii partidului în toate domeniile de activitate.

Alăturîndu-și eforturile întregului partid, întregului popor român, comuniștii, ceilalți oameni ai muncii din județul Vaslui sînt ferm hotărîți să strîngă și mai mult rîndurile în jurul partidului, a dumneavoastră, mult iubite tovarășe Nicolae Ceaușescu, să transpună în mod exemplar în viață hotărîrile ce le va adopta Congresul al XI-lea, să-și sporească și mai mult contribuția la înălțarea patriei pe noi culmi de civilizație, progres, bunăstare și fericire, pe culmile socialismului și comunismului — visul de aur al întregii omeniri.

Hotărîre a Conferinței

Conferința organizației județene Vaslui a P.C.R., întrunită azi, 16 noiembrie a.c., exprimînd voința fierbinte a comuniștilor, a tuturor celor ce trăiesc și muncesc pe aceste meleaguri moldovene, cu profunde rezonanțe istorice, hotărăște să susțină cu căldură propunerea ca tovarășul Nicolae Ceaușescu să fie reales la cel de-al XI-lea Congres în înalta funcție de secretar general al P.C.R.

Hotărîrea noastră fermă izvorăște din sentimentele de aleasă prețuire, dragoste și profundă recunoștință față de tovarășul Nicolae Ceaușescu, cel mai iubit fiu al poporului român, conducător încercat de partid și de stat, militant neobosit pentru cauza socialismului și comunismului, pentru triumful păcii în lume.

Sîntem ferm convinși că realegerea tovarășului Nicolae Ceaușescu, revoluționar consecvent și patriot înflăcărat, în înalta funcție de secretar general al Partidului Comunist Român, constituie o garanție sigură a continuității și succesului politicii profund științifice a partidului nostru de făurire a societății socialiste multilateral dezvoltate și înaintare a țării spre comunism, o chezășie a aplicării politicii externe care a ridicat atît de mult prestigiul internațional al României socialiste.

Exprimînd dezideratul cel mai fierbinte al tuturor oamenilor muncii din județul Vaslui, izvorît din profundul lor respect și devotament față de tovarășul Nicolae Ceaușescu, conferința organizației județene de partid hotărăște în unanimitate să dea mandat delegaților la cel de-al XI-lea Congres al partidului să susțină cu fermitate și să voteze unanim realegerea tovarășului Nicolae Ceaușescu în funcția de secretar general al P.C.R.

Candidații pentru organele centrale ale partidului

Gheorghe Alrinel, Constantin Amariei, Gheorghe Arsene, Aldea Militaru, Elena Rănceanu, Dumitru Simulescu, Mircea Simovici, Gheorghe Tănase, Ene Tătăruș, Barbu Zaharescu.

• VRANCEA

Din telegramă

Într-o atmosferă de lucru de înaltă răspundere comunistă, participanții la Conferința organizației județene Vrancea a P.C.R., în numele tuturor comuniștilor, al tuturor oamenilor muncii de pe aceste străvechi meleaguri strămoșești, cu sentimente de profundă mîndrie patriotică, au exprimat deplina adeziune la proiectele de Program și de Directive ale Congresului al XI-lea, la Tezele pentru Congres ale C.C. al P.C.R., documente de inestimabilă valoare, care corespund cu interesele vitale ale întregii noastre națiuni, cu cerințele dezvoltării societății socialiste românești, care definesc strategia și direcțiile tactice ale partidului pe drumul luminos spre comunism.

Conferința a dat o înaltă apreciere contribuției hotărîtoare pe care dumneavoastră, mult iubite tovarășe secretar general, ați adus-o la elaborarea proiectului de Program, la elaborarea întregii politici a partidului. În lumina prevederilor acestor documente, urmînd prețioasele dumneavoastră indicații, am analizat cu spirit de înaltă răspundere contribuția noastră la îndeplinirea prevederilor Congresului al X-lea și ale Conferinței Naționale din 1972.

La începutul anului trecut, exprimînd voința comuniștilor, a tuturor oamenilor muncii, ne-am angajat să îndeplinim sarcinile actualului cincinal în patru ani și jumătate. Prin măsurile întreprinse, prin participarea entuziastă a tuturor oamenilor muncii la marea întrecere socialistă, sarcinile de plan și angajamentele asumate au fost îndeplinite lună de lună, an de an. Vă raportăm, iubite tovarășe Nicolae Ceaușescu, că planul producției industriale pe patru ani ai cincinalului a fost îndeplinit încă de la data de 8 august, urmînd ca pînă la sfîrșitul anului 1974 să realizăm o producție suplimentară de 1,4 miliarde lei. Se realizează în bune condiții programul de construcții și investiții.

În viitor, județul Vrancea se va dezvolta într-un ritm mai rapid. Pe baza proiectului de Directive ale Congresului al XI-lea al partidului, județul Vrancea va beneficia în cincinalul 1976—1980 de un volum sporit de investiții. Producția globală industrială va crește într-un ritm anual de 19,7 la sută și va atinge în 1980 nivelul de peste 10 miliarde lei. Sînt prevăzute vaste lucrări de gospodărire și ameliorare a pămîntului, pentru dezvoltarea și modernizarea agriculturii. Vor fi construite numeroase edificii social-culturale și edilitar-gospodărești. Comuniștii, toți oamenii muncii vrînceni se angajează să îndeplinească exemplar sarcinile ce le vor reveni, plini de optimism, încrezători în perspectivele minunate ale întregii națiuni.

Cu deosebită mîndrie patriotică, am dat mandat delegaților de a exprima dorința și voința noastră de a fi reales în funcția de secretar general al partidului, dumneavoastră, tovarășe Nicolae Ceaușescu, cel mai iubit fiu al poporului, patriot înflăcărat, militant revoluționar neobosit pentru independența și suveranitatea patriei, pentru instaurarea unui climat de pace și înțelegere între toate popoarele lumii. Sîntem ferm convinși că realegerea dumneavoastră constituie o chezășie a continuității și succesului politicii de ridicare a României pe cele mai înalte culmi ale progresului și civilizației.

Hotărîre a Conferinței

În numele comuniștilor, al tuturor oamenilor muncii de pe aceste meleaguri românești, în consens cu sentimentele de profund patriotism ale întregii națiuni, Conferința organizației județene Vrancea a Partidului Comunist Român dă o înaltă apreciere activității excepționale a tovarășului Nicolae Ceaușescu, în conducerea partidului, pentru fericirea poporului, pentru viitorul luminos al patriei.

Marile succese, rezultatele remarcabile, transformările înnoitoare înregistrate în toate domeniile vieții economice și sociale sînt indisolubil legate de activitatea multilaterală desfășurată de tovarășul Nicolae Ceaușescu, comunist neînfricat, revoluționar cutezător, înflăcărat patriot. Profundul său patriotism a putut fi remarcat în numeroase ocazii, prin grija permanentă ce o manifestă pentru clasa muncitoare, țărănime și intelectualitate, deopotrivă pentru toți oamenii muncii, pentru destinele țării și viitorul poporului.

Internaționalist consecvent, intransigent revoluționar, animat de un înalt spirit de dreptate, tovarășul Nicolae Ceaușescu, printr-o neobosită și rodnică activitate internațională, a ridicat pe înalte culmi prestigiul României între națiunile lumii, ca factor activ în lupta pentru făurirea unei lumi mai bune și mai drepte, a unei lumi a păcii și colaborării.

Punînd în valoare multilaterala sa pregătire teoretică și practică marxist-leninistă, temeinicele sale cunoștințe economice, istorice, culturale, marea capacitate de analiză și sinteză a fenomenelor societății românești și din viața internațională, tovarășul Nicolae Ceaușescu a lucrat nemijlocit, direct, și a adus o contribuție esențială la elaborarea vastului Program de perspectivă, armonios închegat, care stabilește strategia și direcțiile de acțiune pe drumul luminos spre comunism.

Dînd, în numeroase ocazii, pilduitoare lecții de disciplină și înaltă conștiință comunistă, secretarul general a imprimat întregii activități a partidului un suflu nou, dinamic, innoitor, de înaltă exigență și responsabilitate pentru destinele patriei.

Apropiat de oameni, animat de un profund umanism, de o nețărmurită dragoste pentru popor, identificîndu-se total cu năzuințele și aspirațiile poporului, tovarășul Nicolae Ceaușescu contribuie decisiv la adîncirea democrației socialiste, la aplicarea cu consecvență a principiilor eticii și echității socialiste.

Pentru înaltele sale calități, pentru inestimabila sa contribuție la conducerea destinelor patriei și națiunii, conferința organizației județene, în numele tuturor comuniștilor, al tuturor oamenilor muncii vrînceni, exprimă o vie recunoștință, admirație și prețuire și hotărăște să încredințeze delegaților la Congresul al XI-lea mandatul ferm, profund patriotic, de a realege în funcția de secretar general al partidului pe tovarășul Nicolae Ceaușescu, cel mai iubit fiu al poporului.

Realegerea sa este o chezășie a amplificării realizărilor de pînă acum, o garanție a înfăptuirii cu succes a cutezătoarelor obiective stabilite pentru fericirea poporului și înflorirea patriei, pentru făurirea pe pămîntul românesc a celei mai drepte societăți — comunismul.

Candidații pentru organele centrale ale partidului

Ion Cloară, Ion Coman, Simion Dobrovici, Ion Florescu, Constantin Iftode, Ecaterina Istrate, Ion Miniosu, Vasile Milea, Emil Popa.

PROGRAMUL PARTIDULUI — ÎN DEZBATEREA NAȚIUNII

CONGRESUL X PCR

SOCIETATEA SOCIALISTĂ MULTILATERAL DEZVOLTATĂ
OBIECTIVE FUNDAMENTALE

27. Ridicarea nivelului general de civilizație al vieții materiale și spirituale a poporului, situarea permanentă în centrul întregii politici a partidului și statului a omului-factorul determinant al întregii dezvoltări sociale-a satisfacerii cerințelor și nevoilor sale în continuă evoluție.

Să privim cifrele alăturate. Sînt doar cîteva din multitudinea celor incluse în documentele Congresului. Ele ne prezintă, în graiul lor precis, ce nu lasă loc dubiilor, metamorfozele chipului României **de ieri, de azi și de mîine.** Țara de ieri — „eminamente agrară" — a devenit o țară cu o industrie dezvoltată, cu o agricultură ce se modernizează rapid, o țară care întreține legături de pe poziții de egalitate cu 120 de state ale lumii. Țara de ieri — cu 4 233 451 neștiutori de carte — are azi 4 824 000 elevi și studenți. Țara de ieri — cu 152 de orașe, multe dintre ele adevărate „locuri unde nu se întîmpla nimic" — are astăzi 236 de orașe, centre economico-sociale dezvoltate, și va avea la sfîrșitul cincinalului viitor, 316. În 30 de ani, sub conducerea partidului, s-au creat nenumărate valori materiale și spirituale și toate au fost puse în slujba **omului. Așezarea sa în centrul sistemului de valori al societății noastre, orientarea întregii activități economico-sociale în direcția satisfacerii necesităților fundamentale ale maselor, pentru un nivel superior al vieții materiale și spirituale, pentru afirmarea multilaterală a personalității umane, constituie coordonata întregii politici a partidului.**

— Ne așteaptă pe viitor 1—1,2 milioane noi locuri de muncă, îmi spune ucenicul Nicolae Paraschiv, de la „Republica". Știm că majoritatea acestora vor fi dotate în conformitate cu știința și tehnica de ultimă oră, care presupun nu numai o bună pregătire profesională, ci și cunoștințe interdisciplinare și o preocupare continuă pentru perfecționare. Sîntem hotărîți ca acum, în ultima etapă de școlarizare, și mai tîrziu, la locul de muncă, să nu precupețim nici un efort pentru a răspunde acestor exigențe. Am recepționat marile creșteri de producție, prevăzute în documentele de partid, ca pe o sarcină ce ni se adresează direct.

Să privim aceste cifre. Ele ne vorbesc despre om, despre izbînzile și nevoile sale, despre visele sale. Copilăria: zeci de mii de locuri în creșe și grădinițe; adolescența: 48 000 de locuri în cămine și cantine, afectate învățămîntului profesional, 33 000 de locuri în cămine și cantine pentru învățămîntul superior, 12 000 de lei cheltuiți cu fiecare student, 500 000 lei, cît costă crearea unui nou loc de muncă, dotat în conformitate cu tehnica modernă, cele 12 miliarde lei ce revin tinerilor prin majorarea retribuției, locuri de învățătură, muncă, recreere, de odihnă. **De fapt ele ne vorbesc despre grija deosebită acordată de partid nouă, tinerilor, formării noastre ca oameni capabili să ducă pe o treaptă superioară, să desăvîrșească realizările prezente. „Tineretul este viitorul însuși al națiunii noastre", se spune în programul partidului. Încrederea acordată, condițiile excepționale de formare, de viață și de muncă acordate, ne creează responsabilități imense. De modul nostru de a munci, de a gîndi, depind bunăstarea și fericirea noastră, a generațiilor de mîine. Fiindcă, între dorințele noastre firești de mai bine, mai frumos și eforturile cotidiene ale fiecăruia dintre noi, la locul nostru de muncă există o condiționare directă.**

— Am reținut din programul partidului, ne declară eleva Corina Dumitrescu, necesitatea pentru satisfacerea superioară a cerințelor societății, ca elevii de liceu să fie astfel pregătiți încît să poată trece cu ușurință de la o specialitate la alta, de la o activitate la alta. Cu alte cuvinte, o deschidere largă a capacităților noastre de policalificare. Ne străduim să folosim întens fiecare perioadă afectată învățăturii, activității productive, pentru a răspunde, în acest mod, încrederii acordate.

Să privim aceste cifre. Și să le înțelegem, în semnificația lor cea mai exactă, ca repere ale însuși modului nostru de a fi și a gîndi. Ele concentrează însuși suflul existenței noastre. Știm ceea ce sîntem și știm mai ales ceea ce vom fi, o istorie dinamică, un univers de efort și voință, în care chipul țării emană de la fiecare din noi.

— Este știut că societatea socialistă multilateral dezvoltată, comunismul, nu pot fi edificate decît pe baza celor mai înalte cuceriri ale științei și tehnicii. În acest sens, nouă tinerilor intelectuali ne revin sarcini deosebite ne-a declarat ing. Al. Stănescu, de la I.M.U.A.B., pentru perfecționarea tehnologiilor și produselor, pentru valorificarea tuturor resurselor materiale, în general, pentru folosirea rezultatelor cunoașterii, în folosul omului.

— După părerea mea, cel mai important lucru, ne-a mărturisit tînăra muncitoare Maria Ștefan, de la „Tricodava", este să depunem toate eforturile pentru a deveni, după modelul comuniștilor, oameni de nădejde ai societății, să ne ridicăm conștiința, să ne întărim participarea și spiritul răspunderii personale față de interesele generale ale societății. Numai un om înaintat poate să contribuie la construirea unei societăți înaintate.

Grupaj realizat de MONICA ZVIRJINSCHI

„ROMÂNIA DE AZI nu mai seamănă întru nimic cu cea de acum 30 de ani, întreaga societate a cunoscut transformări revoluționare profunde, s-a schimbat din temelii. Peste tot au apărut dovezile materiale și spirituale ale unei civilizații noi, pretutindeni pulsează ritmul unei vieți economice și sociale bogate și dinamice".

NICOLAE CEAUȘESCU

● **INDUSTRIA produce azi de aproape 30 de ori mai mult ca acum 30 de ani. S-au dezvoltat intens ramuri moderne ca: industria constructoare de mașini, chimică, metalurgică etc.**

● **AGRICULTURA, dotată cu mijloace mecanizate, realizează o producție de cereale de 2 ori mai mare față de 1938 și o producție animalieră de 2,6 ori mai mare.**

● **POPULAȚIA URBANĂ a crescut de la circa 3,7 milioane în 1948 la 8,8 milioane în 1974 (ponderea locuitorilor orașelor sporind de la 23,4 la sută la peste 42 la sută.)**

● **VENITUL NAȚIONAL este astăzi de 11 ori mai mare față de 1938.** Veniturile reale ale **populației au crescut de 5 ori.**

● **În ultimii 20 de ani cheltuielile statului pentru ÎNVĂȚĂMÎNT au crescut de peste 5 ori. Numărul studenților este de peste 5,5 ori mai mare decît în 1938, iar al elevilor de peste 2,5 ori.**

● Cifra paturilor în spitale **este de 6 ori mai mare față de 1938.** Numărul medicilor este **de 4 ori mai mare.**

● **S-au construit circa 1 600 000** apartamente în orașe **și circa 2 300 000** locuințe la sate.

● Nivelul cheltuielilor **SOCIAL-CULTURALE este de 22 de ori mai mare decît în 1938. Pentru fiecare familie se cheltuiesc anual circa 7 000 lei, pentru satisfacerea unor necesități generale.**

ÎN ROMÂNIA DE MÎINE, „se va realiza ridicarea la un nivel foarte înalt a productivității muncii sociale, pe baza automatizării și cibernetizării producției și muncii — aceasta făcînd posibilă crearea abundenței de produse necesare satisfacerii tot mai depline a nevoilor materiale și spirituale ale tuturor membrilor societății".

Din PROGRAMUL P.C.R.

● **PRODUCȚIA GLOBALĂ INDUSTRIALĂ va fi în cincinalul viitor cu 54–61 la sută mai mare față de 1975. În 1990, va fi de 5–6 ori mai mare decît în 1970.**

● **PRODUCȚIA GLOBALĂ AGRICOLĂ va fi cu 25–34 la sută mai mare, față de 1975, iar în 1986–1990 de 1,5–1,8 mai mare față de media anuală a perioadei 1971–1975.**

● **În 1980 activitățile industriale vor cuprinde 47–48 la sută din populația ocupată, iar** agricultura **27–28 la sută. În 1990** populația urbană **va număra 17 000 000 (68–71 la sută din totalul populației).**

● **VENITUL NAȚIONAL va crește între 1976–1980 într-un ritm mediu anual de 9–10 la sută, urmînd ca în 1980 să înregistreze o creștere de 54–61 la sută față de 1975.** Veniturile reale ale populației **vor crește cu 35–37 la sută. În 1990 venitul național va depăși de 3,5–3,8 ori nivelul din 1975.** Retribuția reală **va fi de 1,7–1,9 ori mai mare ca în 1975.**

● **Fondurile alocate pentru ÎNVĂȚĂMÎNT vor fi în cincinalul 1976–1980 de 9,7 miliarde lei.**

● **Pentru OCROTIREA SĂNĂTĂȚII, EDUCAȚIE FIZICĂ ȘI SPORT se vor aloca 6,7 miliarde lei.**

● **În intervalul 1976–1980 pentru CONSTRUCȚIA DE LOCUINȚE se vor aloca 100 miliarde lei. Între 1976–1990 se vor construi 2,5–3 milioane apartamente.**

● **Pentru CHELTUIELI SOCIO-CULTURALE se vor aloca 1,8 miliarde lei. La sfîrșitul deceniului următor fondurile sociale de consum vor reprezenta 30–32 la sută din totalul veniturilor populației, majorîndu-se toate categoriile de pensii, precum și alocația pentru copii, cheltuielile social-culturale ale statului.**

VIZITA PREŞEDINTELUI REPUBLICII ZAMBIA

Printre studenţii şi muncitorii din Capitală

Marţi dimineaţa, după convorbirile româno-zambiene la nivel înalt, preşedintele Republicii Socialiste România, tovarăşul Nicolae Ceauşescu, şi preşedintele Republicii Zambia, dr. Kenneth David Kaunda, împreună cu doamna Betty Kaunda, au vizitat Institutul politehnic şi Întreprinderea „Semănătoarea" din Capitală.

Evenimentul a constituit un nou cadru favorabil explorării unor domenii în care cele două ţări pot să-şi extindă cooperarea şi conlucrarea în folosul lor reciproc. Vizita a oferit, în acelaşi timp, şefului statului zambian un nou prilej de a cunoaşte şi aprecia realităţile sociale şi economice ale ţării noastre, dinamica dezvoltării multilaterale a României socialiste.

Cei doi şefi de stat au fost însoţiţi în această vizită de Gheorghe Cioară, primarul general al Capitalei, George Macovescu, ministrul afacerilor externe, de alte persoane oficiale, de personalităţile zambiene care-l însoţesc pe preşedintele Kaunda.

Pe marile artere de circulaţie ale Capitalei, ca şi la obiectivele vizitei, cei doi preşedinţi au fost salutaţi cu deosebită căldură de bucureşteni.

Sosiţi la cel mai mare institut politehnic din ţară, cei doi preşedinţi sînt întîmpinaţi cu căldură, cu entuziasm, de mii de studenţi. Ministrul educaţiei şi învăţămîntului, Paul Niculescu-Mizil, împreună cu rectorul Institutului politehnic, Radu Voinea, urează bun venit preşedinţilor Nicolae Ceauşescu şi Kenneth David Kaunda, invitîndu-i să viziteze modernele facultăţi, laboratoare, ateliere. În holul mare al institutului, oaspeţii sînt informaţi de concepţia care stă la baza învăţămîntului nostru superior — concepţie elaborată pe baza indicaţiilor tovarăşului Nicolae Ceauşescu — şi care vizează în principal realizarea unei armonioase unităţi între procesul de învăţămînt, cercetare şi producţie.

În acest cadru sînt relevate succesele obţinute de studenţi şi profesori, succese care s-au materializat în crearea de procese tehnologice originale, de prototipuri de maşini şi utilaje, precum şi metodologii privind optimizarea proiectării.

Ca de fiecare dată cînd se află în mijlocul celor care, pătrunzînd tainele ştiinţei, învaţă în acelaşi timp să producă bunuri materiale, tovarăşul Nicolae Ceauşescu a folosit acest prilej pentru a analiza, la faţa locului, modul în care sînt îndeplinite sarcinile importante ce stau în faţa învăţămîntului nostru superior. Secretarul general al partidului s-a interesat de gradul de dotare a laboratoarelor şi atelierelor şi a apreciat eforturile depuse de cadrele didactice şi studenţi pentru înzestrarea unităţilor de învăţămînt şi producţie cu aparatură modernă, originală, în mare parte rod al activităţii de autodotare.

Şeful statului zambian a cerut explicaţii referitoare la procesul integrării organice a învăţămîntului cu cercetarea şi activitatea productivă, apreciind progresele făcute în aceasta direcţie, rezultatele concrete obţinute. În afară de realizarea unor programe ştiinţifice de mare interes pentru producţie, cadre didactice şi studenţi au reuşit să elaboreze metodologii vizînd optimizarea proiectării. De asemenea, se evidenţiază modul cum a fost rezolvată problema microproducţiei care, astăzi, potrivit indicaţiilor secretarului general al partidului, este armonios legată de necesităţile întreprinderilor industriale.

În discuţia cu cadrele didactice, tovarăşul Nicolae Ceauşescu subliniază ca pregătirea studenţilor să nu se oprească la activitatea de cercetare şi proiectare, ci să se treacă la realizarea practică de maşini şi utilaje pentru ridicarea permanentă a gradului lor de cunoştinţe, a deprinderilor utile. În acelaşi timp, tovarăşul Nicolae Ceauşescu subliniază necesitatea ca rezultatele deosebite, experienţa bună dobîndită în institut să fie folosite cu maximă operativitate în unităţile industriale.

Vizita se încheie la Centrul de calcul, care, în prezent, reuşeşte să execute zilnic 800 de programe pentru nevoile învăţămîntului şi cercetării.

Înainte de a părăsi acest institut, preşedintele Kenneth David Kaunda îşi consemnează impresiile în cartea de onoare: „Acesta este un program foarte impresionant şi constituie un factor deosebit de necesar într-o dezvoltare planificată pentru revoluţionarea învăţămîntului în România. Dorim tuturor acestor tovarăşi cele mai mari succese".

După Institutul politehnic se vizitează apoi Întreprinderea „Semănătoarea" — una din importantele unităţi producătoare de maşini agricole din România.

Ministrul industriei construcţiilor de maşini grele, Ioan Avram, şi directorul întreprinderii, Vasile Paţica, expun oaspeţilor modul cum a evoluat această unitate, care este speficul întreprinderii, care sînt perspectivele industriei de maşini agricole. Vizitînd expoziţia cu ultimele realizări ale întreprinderii — din care se desprind o serie de tipuri avansate de semănători, secerători, maşini de împrăştiat, precum şi cunoscuta combină autopropulsată „Gloria" —, preşedintele Kaunda apreciază potenţialul industriei noastre constructoare de maşini, capacităţile sale competitive pe plan mondial.

Şi aici, secretarul general al partidului s-a interesat de diferite aspecte ale producţiei, de modul cum se realizează sarcinile de muncă, de felul cum se rezolvă problemele legate de înnoirea producţiei. Sînt apreciate, în acest context, noile lucrări, modernizările făcute la turnătorie şi vopsitorie care asigură creşterea productivităţii muncii — unul din indicatorii de bază ai eficienţei economice. Tovarăşul Nicolae Ceauşescu a recomandat, totodată, accentuarea specializării. În acest cadru, secretarul general cere Ministerului Industriei Construcţiilor de Maşini Grele, Ministerului Agriculturii, Industriei Alimentare şi Apelor, serviciilor de concepţie din facultăţile de profil să acţioneze în comun în vederea elaborării unui program corespunzător.

În încheierea vizitei, preşedintele Kaunda a adresat felicitări colectivului fabricii pentru succesele obţinute.

Spectacol de gală

Marţi seara, preşedintele Nicolae Ceauşescu şi dr. Kenneth David Kaunda, împreună cu tovarăşa Elena Ceauşescu şi doamna Betty Kaunda, au asistat la un spectacol de gală, organizat de Consiliul Culturii şi Educaţiei Socialiste pe scena Operei Române.

În sală se aflau tovarăşii Emil Bodnaraş, Ştefan Voitec, Manea Mănescu, membri şi membri supleanţi ai Comitetului Executiv al C.C. al P.C.R., secretari ai C.C. al P.C.R., membri ai Consiliului de Stat şi ai guvernului, conducători de instituţii centrale şi organizaţii obşteşti, oameni de artă şi cultură, un numeros public.

Erau de faţă persoanele oficiale zambiene care îl însoţesc pe preşedintele Kaunda în vizita în ţara noastră.

Au asistat, de asemenea, şefi ai unor misiuni diplomatice şi alţi membri ai corpului diplomatic acreditaţi la Bucureşti.

Preşedinţii Nicolae Ceauşescu şi Kenneth David Kaunda, tovarăşa Elena Ceauşescu şi doamna Betty Kaunda, au fost salutaţi cu căldură de toţi cei prezenţi.

Spectacolul se deschide prin intonarea imnurilor de stat ale Republicii Zambia şi Republicii Socialiste România.

Ca un simbol al prieteniei, pe scena Operei Române s-au întîlnit mesageri ai artei interpretative române şi zambiene, oferind un spectacol plin de pitoresc, care a constituit un prilej de cunoaştere reciprocă a frumuseţii folclorului celor două popoare, a artei lor, în al cărei mesaj sînt întruchipate idealurile de libertate şi progres social, dragostea de patrie şi înfăptuirile vieţii noi de astăzi. Acest recital al cîntecului şi dansului popular s-a încheiat cu cunoscute creaţii ale artei româneşti, care glorifică partidul, munca creatoare a constructorilor socialismului pe pămîntul patriei noastre.

Programul spectacolului, susţinut de Ansamblul naţional de cîntece şi dansuri al Republicii Zambia şi de corul de cameră „Madrigal" şi formaţiuni ale Ansamblului „Rapsodia Română", „Ciocîrlia" şi „Doina", s-a bucurat de un deosebit succes, fiind aplaudat îndelung.

În încheiere, artiştilor zambieni şi români le-au fost oferite flori din partea tovarăşului Nicolae Ceauşescu şi a tovarăşei Elena Ceauşescu, a preşedintelui Kenneth David Kaunda şi a doamnei Betty Kaunda.

Depunerea unei coroane de flori

Marţi dimineaţa, dr. Kenneth David Kaunda, preşedintele Partidului Unit al Independenţei Naţionale, preşedintele Republicii Zambia, a depus o coroană de flori la Monumentul Eroilor Luptei pentru libertatea poporului şi a patriei, pentru socialism.

La solemnitate au participat tovarăşii Gheorghe Cioară, Cornel Burtică, George Macovescu, ministrul afacerilor externe, general-colonel Ion Coman, şef de secţie la C.C. al P.C.R., general-colonel Sterian Ţircă, adjunct al ministrului apărării naţionale. Împreună cu preşedintele Kaunda, la ceremonie au participat personalităţile zambiene care îl însoţesc în vizita în ţara noastră, precum şi membrii misiunii române acreditaţi pe lîngă şeful statului zambian.

O gardă militară a prezentat onorul.

Au fost intonate imnurile de stat ale României şi Zambiei.

După depunerea coroanei de flori s-a păstrat un moment de reculegere.

S-a vizitat apoi rotonda Monumentului.

Solemnitatea s-a încheiat prin defilarea gărzii de onoare.

Raportul tinerilor către Congresul partidului

TURCENI, NOIEMBRIE 1974

„Răspundem de calitatea lucrărilor în faţa generaţiilor viitoare"

Înainte de a-şi găsi un loc pe vreo hartă, Turcenii s-au statornicit în memoria noastră, şi revin mereu, cu insistenţa evenimentelor născute pentru istorie. La kilometrul 50, pe şoseaua ce leagă Tg. Jiu de Craiova, autobuzul opreşte în fiecare dimineaţă chiar dacă nu are încă staţie, ştiut fiind că în curînd se va statornici una sub numele termocentralei. Pe vechiul „cimp al turcilor", cum era denumită această întindere în hrisoavele lui Radu Paisie, se construieşte acum cea mai mare termocentrală a ţării. Suprafeţele ei de beton şi metal ocrotite de rugină sub roşul de minium întîmpină soarele de la înălţimi tot mai mari în fiecare dimineaţă. Razele astrului întîlnesc mai întîi braţele prelungi ale celor două macarele B.K. de 1 000 de tone, rotindu-se fără odihnă, încărcate cu prefabricate, beton, sau utilaje. Apoi luminează frontul central şi clădirea principală. Siluetele constructorilor proiectează umbre uriaşe, prelungite peste cîmpie pînă spre dunga orizontului înălţat şi el cu cele 10 etaje ale blocurilor încă nefinisate ale viitorului oraş Turceni. La ora cînd apele Jiului capătă reflexe metalice, tinerii betonişti rid soarelui de la temelia barajului abia început sau de la casa sitelor, băieţii din brigada lui Ion Diţescu de la turnurile de răcire, ale căror cercuri abia au fost trasate în metal şi beton. De la temelia coşului de fum de 280 m, constructorii privesc soarele cu promisiunea că, nu mai tîrziu decît în anul viitor, îl vor saluta cu un mănunchi de crengi verzi din vîrful celei mai înalte construcţii din ţară...

LÎNGĂ COLOANELE ROŞII DE MINIUM

Pe locul unde, la 1 martie 1973, maistrul Ilie Trăistaru asista la ridicarea primei cupe de excavator se înalţă acum primele tronsoane ale stîlpilor metalici de susţinere pentru primul cazan, de 1 035 tone abur pe oră. Într-un spaţiu restrîns, singurul din şantier unde suprafeţele au roşul aprins al oţelului dat cu minium, lucrează acum 42 de bărbaţi tineri, montori cu experienţa Rogojelului, Işalniţei şi a altor şantiere. „Primul tronson l-am ridicat pe 18 octombrie, la ora 16, momentul acesta ne va rămîne întipărit în memorie multă vreme pentru că atunci, la 16 fix, am început montajul utilajelor termocentralei, ne spune maistrul Alexandru Ene. Vom ţine minte că a fost o zi frumoasă, că ne-am pregătit pentru ea alte 20 de zile. Din acest moment, vreme de vreo 8 ani vom lipi metal de metal, vom potrivi utilaj peste utilaj fără să mai ţinem cont că-i iarnă ori vară, vreme cu soare sau viforniţă, pînă vom termina 8 cazane ca acesta, pînă le vom vedea pe toate în funcţiune. Şi vom mai ţine minte că am pornit bine, cu 12 zile înaintea graficelor, că în această toamnă, pe la căderea brumei toţi 42 eram bărbaţi tineri şi în putere, pregătiţi cu tot ce-i trebuie omului cînd porneşte la un drum atît de lung". Cei 12 băieţi din echipa lui Mihai Vasiliev, abia ieşiţi din şcoala profesională, nu vor uita proba de foc a şantierului: au reuşit să monteze în numai o lună o macara B.K. de 1 000 de tone pentru care, în mod obişnuit se consumă 50—60 de zile. Îi urmărim pe sudorii Paul Popescu, Nicolae Craioveanu, Gheorghe Groza şi Mihai Nicolae sudînd sincronizat o secţiune a primului stîlp. De 5 ori cîte patru sudori grupaţi astfel asamblează bucată cu bucată cele 4 coloane de susţinere ale cazanului. Au ajuns la cota 11.8 m. În final vor lucra la înălţimea de 92 de metri. Întreg cazanul va fi susţinut de această construcţie.

În noua gară Turceni, deschisă deocamdată doar pentru trenurile de marfă, sînt aşteptate să sosească în lunile următoare cîteva zeci de mii de tone de utilaje. Zilnic se toarnă peste 800 de tone de beton, se creează noi fronturi de montaj. Continuă exodul constructorilor de la Rogojelu spre Turceni. Şantierul capătă tot mai mult anvergura cuvenită pentru a putea exprima pe deplin forţa istoriei care l-a creat.

ÎNTRE PRIETENI, LA STARTUL PE VERTICALĂ

Pe malul drept al Jiului se înalţă în lumină, urcînd pînă la cota 35 m., un perete de beton cu ferestre imense care vestesc pînă departe că aici se construieşte ceva neobişnuit. De trei ori au urcat pînă la această înălţime cele două echipe conduse de nedespărţiţii prieteni Traian Rusu şi Ilie Vătavu. Şi tot de atîtea ori au coborît pentru a porni o nouă ascensiune. În primăvară au turnat peretele de răsărit al grupului I, în vară — frontonul central şi peretele grupului II. La 1 noiembrie i-am găsit la startul pe verticală pentru peretele celui de al treilea grup. „Lucrăm împreună din 1961, tot pe şantiere de 13 ani, mereu în concurenţă, dar prieteni, ne spune Traian Rusu. N-am împlinit încă 30 de ani, dar am lăsat în urmă nişte lucruri care vor dura mai mult decît noi. Tot ce aţi văzut că-i ridicat din beton, la Rogojelu, s-a făcut sub ochii noştri şi cele mai frenţioase glisări au trecut prin mîinile noastre. Aici, vom mai avea de făcut pe lîngă peretele ăsta, care-l vom termina pînă la Congres, alte 6 glisări pentru grupurile următoare". De la răsăritul la apusul soarelui sudorii, lăcătuşii, fierari-betoniştii din echipa lui Traian Rusu urcă centimetru cu centimetru într-o migăloasă grabă pe verticală. De la apusul soarelui, cît ţine noaptea şi cum ar fi ea, friguroasă sau îngăduitoare, continuă ascensiunea tinerii din echipa lui Ilie Vătavu. La răsăritul soarelui preia ştafeta din nou echipa lui Rusu. Şi înţelegem că nu doar munca, ci însăşi viaţa acestor oameni este o continuă înălţare.

DIALOG ÎNTRE GENERAŢII

Cînd am intrat în şantier, lîngă baraca omului care ţine evidenţa zecilor de maşini ce intră sau ies în fiecare zi, am citit următoarea inscripţie: „Constructori, răspundem în faţa generaţiilor viitoare de calitatea lucrărilor". I-am ascultat apoi pe tinerii din brigada maistrului Ene Alexandru vorbind despre calitatea montajului; pe cei din echipa de betonişti, condusă de Emanoil Ciorei, i-am găsit preocupaţi de trăinicia fundaţiei cazanului III; am înţeles de ce Mihai Traşcă, întors în locul unde s-a născut, la Turceni, după 22 de ani de peregrinări prin şantierele ţării în fruntea unei brigăzi de fierari-betonişti, este mai exigent ca oricînd. Pe aceste locuri unde cu ani în urmă a învăţat de la părinţii lui meseria de plugar plantează acum măiestrite împletituri din oţel, pentru ca termocentrala să fie mai durabilă decît oricare alta. Am înţeles că într-adevăr cei peste 1 000 de constructori de aici se află într-un permanent dialog nu doar cu părinţii, ci şi cu fiii fiilor lor, cu generaţiile viitoare. Gîndul la calitate, la trăinicie este propriu tuturor. „Calitatea lucrărilor ne ia cel mai mult timp pentru că vrem să construim ceva durabil, şi dacă se poate, excepţional, ne spune ing. Emilian Dicu, directorul viitoarei termocentrale. Sîntem foarte mulţumiţi de munca montatorilor şi constructorilor. Nu avem neînţelegeri în această privinţă. Nu admitem compromisurile, dăm trecere liberă spre întîlnirea cu generaţiile viitoare doar lucrărilor care ating perfecţiunea". Fie ca cei ce vor munci aici peste ani să poată răspunde constructorilor de acum ai Termocentralei de la Turceni cu lumina recunoştinţei că şi-au făcut pe deplin datoria. Este urarea pe care le-o facem tuturor montorilor, lăcătuşilor, sudorilor, cu care am întîmpinat soarele toamnei într-o dimineaţă a acestui noiembrie cînd ei porneau o ascensiune ce va dura încă 8 ani.

IUSTIN MORARU

CRONICĂ DE ÎNTRECERE

● HUNEDOARA. Oţelarii Combinatului siderurgic de la Hunedoara au raportat un succes de prestigiu: îndeplinirea planului de producţie pe patru ani din cincinal şi depăşirea angajamentelor asumate pe 1974. Mobilizîndu-şi şi mai puternic eforturile pentru utilizarea cu randament sporit a agregatelor, formaţiile de lucru de la cuptoarele Martin şi electrice din cadrul combinatului vor elabora, pînă la finele lunii viitoare, peste sarcinile perioadei 1971—1974, mai mult de 400 000 tone oţel.

● GALAŢI. Veşti similare sosesc şi din cealaltă mare cetate metalurgică a ţării — de la Combinatul siderurgic din Galaţi. Astfel, cu 5 zile înainte de Congres, bilanţul siderurgiştilor gălăţeni consemnează o producţie suplimentară de 90 000 tone oţel, 51 000 tone fontă, aproape 20 000 tone tablă groasă, peste 23 000 tone tablă şi bandă laminată la rece şi 51 000 tone cocs peste prevederile perioadei 1 ianuarie — 15 noiembrie.

● CĂLAN. Cu o producţie record întîmpină evenimentul de însemnătate istorică de la 25 noiembrie furnaliştii de la Călan. Utilizînd la parametri superiori agregatele şi instalaţiile de dozare, încărcare şi topire a şarjelor, ei au elaborat zilnic, în cursul acestei luni, cîte 210 tone de fontă peste sarcinile de plan. Ca atare, de la începutul anului şi pînă în prezent, furnaliştii uzinei „Victoria" de la Călan au înregistrat, peste prevederi, o cantitate de fontă echivalentă cu materia primă necesară pentru fabricarea a peste 1 300 de tractoare.

● ÎN JUDEŢUL HUNEDOARA, unde producţia de energie electrică a crescut, în anii construcţiei socialiste, de 42 de ori, s-a trecut la organizarea şantierului unei noi unităţi. Este vorba de o hidrocentrală proiectată a se realiza pe Riul Mare, în zona Munţilor Retezat. Viitorul obiectiv hidroenergetic va avea o putere instalată de 400 MW.

Concomitent, s-a trecut la extinderea capacităţii de producţie a centralei termoelectrice de la Mintia, cu încă două grupuri energetice de cîte 210 MW fiecare. Se vor efectua, de asemenea, lucrări pentru dezvoltarea şi modernizarea termocentralei electrice Paroşeni, din bazinul Văii Jiului. Pe seama creării noilor capacităţi, a dezvoltării şi modernizării celor existente, producţia de energie electrică a judeţului Hunedoara va spori, în perioada 1975—1980, cu circa 1,3 miliarde KWh.

● SUCEAVA. Forestierii din nordul Moldovei raportează îndeplinirea sarcinilor de plan pe anul în curs cu 38 de zile mai devreme, ceea ce înseamnă, potrivit calculelor estimative, că pînă la sfîrşitul lunii decembrie colectivele întreprinderii forestiere de exploatare şi transport din Suceava vor obţine un spor de producţie valorînd circa 103 milioane lei.

(Agerpres)

Organizaţia judeţeană Dîmboviţa a U.T.C. şi-a realizat planul la acţiunile de muncă patriotică

Cinstind prin muncă şi activităţi politice deosebite marele forum al comuniştilor români, tinerii din judeţul Dîmboviţa, organizaţia judeţeană U.T.C., raportează realizarea integrală a planului economic al acţiunilor de muncă patriotică cu cinci zile mai devreme decît angajamentul asumat în întîmpinarea Congresului partidului. Valoarea acţiunilor nefinanţate se ridică la impresionanta cifră de 73 milioane lei. Unindu-şi eforturi, participînd cu entuziasm la activităţile iniţiate, tinerii dîmboviţeni s-au constituit în brigăzi pe cele 56 de şantiere locale ale muncii patriotice, ca şi pe şantierul de la frumoasa şi moderna Casă a tineretului din Tîrgovişte sau pe cel al sistemului de irigaţii Bunget-Brăneşti, şantiere de importanţă judeţeană. Tot ei sînt autorii amenajării a 17 baze sportive, a 140 de hectare de spaţii verzi şi de agrement. În campania agricolă de toamnă, pe ogoare au lucrat — la recoltat, depozitat, transport, sortat etc. — peste 20 000 de elevi, valoarea muncii lor fiind calculată la cifra de 3,5 milioane lei. În sfîrşit, prin schimburi de onoare, prin echipe şi brigăzi antrenate în marea întrecere utecistă, tinerii din întreprinderile industriale au realizat o producţie suplimentară de peste 10 milioane lei.

Acum, la ora acestui fructuos bilanţ, se cuvine a fi menţionaţi fruntaşii între fruntaşi: organizaţiile U.T.C. de la Întreprinderea de aparataj electric din Titu, Întreprinderea de oţeluri aliate şi Întreprinderea de utilaj petrolier Tîrgovişte, Întreprinderea mecanică Mîrşa ş.a.

AL. DOBRE

ȘCOALA

PROFESIA TA

Cabinet de consultații pentru elevii clasei a VIII-a

CONSTRUCȚIILE DE MAȘINI

Un domeniu în care vă puteți afirma

Ați văzut mașinile acelea gigant care, singure, fac cît o fabrică ? Fără îndoială că da. Măcar la televizor. Ori la cinematograf. Ori poate la EREN. La început nu-ți vine a crede că sînt realizate de oameni. Și totuși sînt făcute de om, concepute și executate de el. Poate că ne exprimăm cam școlărește cînd spunem că mașinile acestea totalizează construcția de mașini grele — mașini care, la rîndu-le, produc alte mașini și utilaje, fiind un fel de inimă ce asigură viața acelui trup viguros numit industrie. Folosind un limbaj ceva mai tehnic, cînd vorbim de construcția de mașini grele trebuie să ne gîndim la producția de utilaje tehnologice complexe — utilaj chimic, petrolier și de rafinării, terasier pentru construcții, pentru transporturi, pentru industria metalurgică, pentru cea alimentară, mașini pentru agricultură etc.

La ora actuală, prin noutatea pe care o prezintă învățămîntul nostru — realizînd trecerea la generalizarea primei trepte, obligatorie, de liceu — forma de școlarizare de bază care începe să asigure pregătirea cadrelor și pentru această ramură „grea" a industriei este liceul de tip industrial. Aici, adolescentul — paralel cu pregătirea liceală de cultură generală unitară, asigurată în treapta întîi — se inițiază în a purta „brățara de aur" a meseriei de constructor de mașini grele. Așadar, de la această etapă a școlarizării trebuie decis : alegeți un liceu din rețeaua industriei construcțiilor de mașini grele ? Neîndoielnic că, înainte de a spune „da" ori „nu", elevul și părinții săi se gîndesc mai departe de această primă alegere : ce se va întîmpla după cei doi ani de liceu ? Opțiunile posibile sînt mai numeroase.

● Poate fi urmată treapta a doua de liceu — cel mai normal este ca tot în profilul construcțiilor de mașini grele, ramură în care deja tînărul s-a familiarizat. Treapta a doua a tipului de liceu industrial are o durată de trei ani. La absolvire, după examenul de bacalaureat, în fața tînărului se ramifică alte două căi posibile : studiile superioare — tehnologia construcțiilor de mașini potrivindu-se ideal ca facultate pentru această categorie de bacalaureați ; încadrarea în producție, ca muncitor cu înaltă calificare, în paralel, putînd fi urmate cursurile serale ale învățămîntului de subingineri, mai cu seamă că, aceste cursuri sînt organizate și pe lîngă mari uzine ale țării.

● Absolvirea primei trepte liceale permite și încadrarea direct în producție, în meseria deja deprinsă. Dacă este nevoie, tînărul își poate perfecționa calificarea în cursuri de scurtă durată, la locul de muncă, după cum poate fi aleasă și varianta înscrierii la o școală profesională de profil — care, evident, în condițiile trecerii prin doi ani de liceu de profil, va avea durată mai scurtă decît o are la ora actuală.

Pînă la decizia de după prima treaptă liceală mai sînt mai bine de doi ani, deci să ne concentrăm, deocamdată, atenția spre alegerea profilului de liceu în prima treaptă. Cei care azi, la 14—15 ani, cutează, și e bine să o facă, să aleagă o meserie, din suma profesiilor denumite „construcții de mașini grele" au de ales între următoarele licee : **Județul Arad** — Grupul școlar din Arad, Str. Armata Poporului nr. 31 A, tel. 1 50 98 ; **Județul Argeș** — Grupul școlar din Pitești Str. Fundătura teilor nr. 4, tel. 3 00 49 ; Grupul școlar din Pitești — Colibași, tel 1 48 81 — liceul industrial mecanică; Grupul școlar din Cîmpulung Muscel cal. Brașovului nr. 1 tel. 1 14 49 — liceul mecanică și electrotehnică ; **Județul Bacău** — Grupul școlar din Bacău, Str. Republicii nr. 2, tel. 3 00 70/254 — liceul mecanică și electrotehnică ; **Județul Bihor** — Grupul școlar din Orașul Dr. Petru Groza str. Tineretului nr. 2 tel. 295, liceu mecanică ; **Județul Bistrița — Năsăud** — Liceul de mecanică din Bistrița Str. Republicii nr. 28 : mecanică ; **Județul Botoșani** — Grupul școlar din Botoșani str. 23 August nr. 3 ; liceu mecanică ; **Județul Brașov** — Grupul școlar „Steagul roșu" din Brașov str. Poenelor nr. 5 tel. 3 19 95 : liceu mecanică ; Grupul școlar „Hidromecanica" din Brașov str. Karl Marx nr. 52 tel. 2 43 24 : liceu mecanică ; Grupul școlar „Rulmentul" din Brașov str. 13 Decembrie nr. 131 tel. 2 31 80: liceu mecanică și electrotehnică ; **Județul Brăila** — Grupul școlar „Progresul" din Brăila, str. Vidinului nr. 9 tel. 1 50 30 : liceu mecanică și electrotehnică; **Județul Buzău** — Grupul școlar din Buzău str. Dr. Filipescu nr. 4 tel. 1 35 61 : liceu mecanică; **Județul Caraș-Severin** — Liceul de mecanică din Reșița, Șos. Caransebeșului nr. 1 tel. 1 22 35 — mecanică și electrotehnică ; Grupul școlar din Caransebeș Str. Racoviță nr. 1 tel. 1 19 30 : liceu mecanică ; Grupul școlar din Bocșa str. Funicularului nr. 1 : liceu mecanică ; **Județul Cluj** — Grupul școlar „Tehnofrig" din Cluj, str. Moților nr. 78, tel. 1 27 61 : liceu mecanică și electrotehnică ; **Județul Constanța** — Grupul școlar al Șantierelor navale din Constanța, bd. 1 Mai nr. 44, tel. 1 19 40 : liceu mecanică și electrotehnică ; Grupul școlar din Medgidia str. Tortoman nr. 3, tel. 348 : liceu mecanică ; **Județul Dîmbovița** — Grupul școlar din Tîrgoviște str. Lt. Stancu nr. 35 tel. 1 17 72 : liceu mecanică și electrotehnică ; Grupul școlar din Moreni, str. V. I. Lenin nr. 16 tel. 14 15 : liceu mecanică ; **Județul Dolj** — Grupul școlar „7 Noiembrie" din Craiova, str. Crișului nr. 7 tel. 3 43 30: liceu mecanică; **Județul Galați** — Grupul școlar „A. I. Cuza" din Galați str. Traian nr. 205, tel. 1 24 64 : liceu mecanică ; Liceul de mecanică din Galați, Str. Științei nr. 119 tel. 1 45 57 : mecanică și electrotehnică ; **Județul Iași** — Grupul școlar „Nicolina" din Iași, str. M. Sturdza nr. 2 tel. 1 18 77 : liceu mecanică și electrotehnică ; **Județul Ilfov** — Grupul școlar de pe lîngă Șantierele navale din Oltenița, str. Cuza Vodă nr. 36, tel. 578 : liceu mecanică și electrotehnică ; **Județul Maramureș** — Grupul școlar din Baia Mare, str. Dr. Marinescu nr. 1 tel. 1 32 38 : liceu mecanică ; **Județul Mehedinți** — Grupul școlar de pe lîngă Șantierele navale din Drobeta-Turnu Severin, str. Tg. Jiu nr. 7 tel. 1 37 45 : liceu mecanică și electrotehnică ; **Județul Olt** — Grupul școlar din Balș, str. N. Bălcescu nr. 55, tel 137—87 : liceu mecanică și electrotehnică ; Grupul școlar din Caracal, str. Horia, Cloșca și Crișan nr. 27, tel. 115 liceu mecanică ; Liceul de mecanică din Caracal, str. Libertății nr. 59 : mecanică ; **Județul Prahova** — Grupul școlar „1 Mai" din Ploiești, str. Petrolului nr. 16 tel 1 32 58 : liceu mecanică și electrotehnică ; Liceul de mecanică din Ploiești, str. Traian nr. 28, tel. 1 33 80 : mecanică ; Grupul școlar din Cîmpina, str. V. I. Lenin nr. 1 tel. 1 20 50 int. 175 : liceu mecanică ; Grupul școlar din Sinaia, str. Prundului nr. 2 tel. 1 29 33 : liceu mecanică ; **Județul Satu Mare** — Grupul școlar „Unio" din Satu Mare : liceu mecanică ; **Județul Sălaj** — Grupul școlar din Zalău, str. Gh. Doja nr. 51, tel 1 26 38 : liceu mecanică ; **Județul Sibiu** — Grupul școlar „Independența" din Sibiu, str. Gladiolelor nr. 2 tel 2 28 06 : liceu mecanica și electrotehnică ; Grupul școlar din Mîrșa — Avrig, Str. Gh. Lazăr nr. 37, tel 1 91 15 : liceu mecanică ; **Județul Teleorman** — Grupul școlar din Alexandria, str. Griviței nr. 99 tel. 1 16 20 : liceu mecanică ; **Județul Timiș** — Grupul școlar din Timișoara str. 23 August nr. 15. tel. 3 41 03 : liceu mecanică și electrotehnică ; Grupul școlar Timișoara str. Brediceanu nr. 37 tel. 3 26 01 : liceu mecanică și electrotehnică ; **Județul Tulcea** — Liceul de mecanică din Tulcea, str. Babadag nr. 140 tel. 1 25 80 : mecanică ; **Județul Vaslui** — Grupul școlar din Bîrlad, str. Republicii nr. 318 tel. 1 14 22 : liceu mecanică și electrotehnică ; **Județul Vrancea** — Grupul școlar din Rm. Vîlcea, cartier Traian : liceu mecanică ; **Municipiul București** — Grupul școlar „23 August", bd. Muncii nr. 47, sector 3 tel. 43 51 10 : liceu mecanică și electrotehnică ; Grupul școlar „Vulcan", str. Samuel Vulcan, nr. 8, sector 6 tel. 31 48 11 : liceu mecanică — Grupul școlar „Grivița Roșie" Cal. Griviței nr. 354, sector 8 tel 18 11 30 : liceu mecanică și electrotehnică, Grupul școlar „Autobuzul" cal. Șerban Vodă, nr. 280, sector 5 tel. 23 64 02 : liceu mecanică ; Grupul școlar „Semănătoarea", Splaiul Independenței nr. 315, sector 7 tel. 49 45 40 : liceu mecanică, Grupul școlar „Timpuri noi", Cal. Dudești nr. 127, sector 4 tel. 21 42 68 : liceu mecanică ; Grupul școlar I.M.G. București, Șos. Berceni nr. 104, sector 5 tel. 83 40 20/119 : liceu mecanică și electrotehnică.

VIAȚA BATE LA UȘĂ

Adriana Rovinaru, Zimnicea, Teleorman : Poate ai înțeles greșit ceea ce ți-a spus tovarășul director : nu credem că un pedagog să sfătuiască un elev mai bun la învățătură, care vrea să urmeze liceul pedagogic, să aleagă un alt liceu, ca și cum, chipurile, pentru liceul pedagogic trebuie să opteze elevi mai slab pregătiți. Dimpotrivă, într-un asemenea tip de liceu sînt preferați cei mai buni elevi, capabili să devină, la rîndu-le, pedagogi, să-i învețe pe alții și să aibă „din ce să-i învețe". Un examen de admitere pentru intrarea în prima treaptă a liceului pedagogic nu este prevăzut, întrucît primii doi ani sînt obligatorii. Atît doar, că, fiind vorba de un liceu care dă o profesie ce presupune anumite înclinații, la pedagogic sînt stabilite probe de aptitudini. *O probă de aptitudini muzicale* constînd în verificarea auzului muzical, a simțului ritmului, a calităților vocale și a sensibilității muzicale și o *probă constînd într-o discuție liberă* cu grupe de 3-5 candidați, urmărindu-se modul de exprimare al acestora și depistarea eventualelor defecte de vorbire și dicție, care ar putea constitui contraindicații pentru profesiunea didactică. Aprecierea probelor de aptitudini se face prin „admis" sau „respins". S-ar mai putea întîmpla ca, pentru liceul la care vrei să te înscrii să opteze mai mulți elevi decît numărul locurilor planificate ; în acest caz, excepțional, se recurge și la probe de verificare a cunoștințelor la limba română și matematică ; numai lucrări scrise și numai din materia clasei a VIII-a. Reține însă că neclasarea între cei care reușesc pe numărul de locuri planificate, la liceul pedagogic nu înseamnă totodată respingerea de la cursurile liceale ; te poți înscrie la oricare alt liceu, unde locurile n-au fost completate, fără alte probe. După absolvirea liceului pedagogic — și a treptei a doua — ai posibilitatea să profesezi ca învățătoare, dar, în calitate de bacalaureată, poți să te înscrii în învățămîntul superior ; firește, într-o facultate a învățămîntului universitar care-ți va permite să speri la titlul de profesor.

LUCREȚIA LUSTIG

Anchetă de opinie

O datorie de onoare a întregii societăți : creșterea și educarea tinerei generații (II)

Răspunderile sînt comune. Să și acționăm în comun!

UN PRINCIPIU MEREU VALABIL : EDUCAREA EDUCATORILOR

Pe parcursul anchetei întreprinse la Iași, pe tema datoriei întregii societăți de a milita pentru creșterea și educarea tinerei generații, am fost solicitat la un moment dat să particip și la o adunare deschisă care urma să aibă loc la Grupul școlar de construcții civile. Subiectul care figura pe ordinea de zi, „activitatea educativă desfășurată în rîndul elevilor", promitea să fie generos în observații, în măsuri ce ar fi putut deveni un îndreptar indispensabil pentru eforturile viitoare. Din păcate, dezbaterea s-a anunțat din primele momente mult mai puțin pretențioasă. Mai întîi, pentru că în sală nu se aflau, printre cei prezenți, și membrii comitetului U.T.C. al Grupului, așa cum ar fi fost firesc să fie. Apoi, pentru că enunțarea făcută în titlu avea să imprime adeseori și discuțiilor un caracter de simplă enunțare, intervențiile rămînînd nu o dată la un ton strict expozitiv, care nu îndemna analiza spre profunzime. Au fost enunțate, de pildă, sarcinile care revin profesorilor diriginți în calitatea lor de educatori ai elevilor : propagandiști la învățămîntul politic U.T.C., prezența neîntreruptă la activitățile organizațiilor, în mijlocul uteciștilor, responsabili ai pregătirii pentru apărare etc., etc.

Însă în unitatea aceasta, după cum aveam să-mi dau seama, nu lipsa cunoașterii îndatoririlor o reclamă stările de lucruri reale, ci altceva. Îndrumătorul organizației U.T.C. cerea, între altele, o mai strînsă conlucrare și o participare echitabilă a tuturor diriginților în procesul muncii de organizație, semnalînd, în locul prezenței multora dintre ei la acțiuni, dimpotrivă, absențe repetate și eschivări. Un alt profesor a precizat că repartizarea de sarcini se face mereu corect pe hîrtie, în niște planuri, însă nu se mai respectă apoi, în realitate. „Cu unii dintre noi ar trebui poate să se organizeze un fel de minișcoli educative" — a exclamat cineva, iar observația a avut darul de a pune punctul pe i. Într-adevăr, nu necunoașterea îndatoririlor este punctul nevralgic aici, ci îndeplinirea și respectarea lor, ori această situație impunea un efort de altă natură, o muncă de convingere desfășurată în rîndul educatorilor mai întîi, pentru a le imprima în adîncul sufletelor conștiința necesității de a fi întotdeauna prezenți în mijlocul elevilor lor, mobilizîndu-i prin propriul exemplu.

Principiul educării educatorilor își demonstrează astfel permanenta valabilitate, ca punct de plecare și de continuă reîntoarcere pentru cei investiți de partid cu răspunderi precise în procesul muncii educative.

AFECȚIUNE, EXIGENȚĂ, PERSEVERENȚĂ. ÎNTR-UN CUVÎNT: SERIOZITATE

— Problema unei anumite modificări de optică în înseși modalitățile de lucru ale cadrului didactic se impune cu atît mai mult, cu cît, trebuie să recunoaștem, raportul actual dintre activitatea instructivă și cea educativă înclină în favoarea celei dintîi.

Remarca aparține tovarășei **Maria Andrieș**, directoarea Grupului școlar M.I.U., și ea a constituit debutul discuției noastre.

— Așa se face că, dacă avem în momentul de față mulți profesori foarte bine pregătiți profesional, sînt mai puțini cei care posedă disponibilități pentru munca educativă. Lucrurile pot părea oarecum normale sau, mai bine zis, explicabile dacă ne gîndim că cunoștințele pot fi transmise incomparabil mai ușor decît trăirile sufletești, că ele pot fi predate și asimilate și global, în vreme ce educația general umană reclamă îndeosebi o neîntreruptă muncă de la om la om. Ele mai sînt însă complicate și de alte elemente, de unele înțelegeri înguste sau eronate care fac destul de anevoioasă afirmarea rolului și funcției educative a școlii. Atmosfera în care crește copilul în familie, de exemplu, este una de blîndețe și afecțiune. De aici se face, în timpul școlii, un salt prea brusc la o severitate distantă, pentru ca mai tîrziu, în activitatea socială, relațiile să fie caracterizate printr-o firească exigență. Pe terenul școlii, care acumulează un număr destul de mare de ani pentru formarea multilaterală a elevului, ar trebui însă să se regăsească în egală măsură, într-o armonioasă împletire, atît afecțiunea din sînul familiei cît și exigența impusă de imperativele sociale. O afecțiune care însă nu trebuie să însemne concesie și îngăduință, după cum nici exigența nu trebuie să se confunde cu metodele cazone. Teoretic lucrurile par destul de clare și ușor de formulat, dar în practică este greu de păstrat un echilibru stabil. Iată de ce climatul din școală mi se pare hotărîtor pentru educarea elevului. El trebuie să-i ofere atît afecțiunea, captîndu-i intimitatea, apropiindu-l prin înseși pasiunea și exemplul personal al profesorului de ideile și idealurile nobile ale muncii și umanității, cît și cultivarea sentimentelor responsabilității pentru care se pregătește ca individ social. Toate acestea nu sînt însă imposibil de obținut dacă la temelia întregii activități de educare a elevului așezăm un singur cuvînt : seriozitatea.

CA SĂ CÎȘTIGI ÎNCREDEREA, TREBUIE SĂ PORNEȘTI DE LA EA

De la condiția de elev, tinerii care nu pășesc imediat pragul activității productive trec mai întîi printr-o altă condiție, la fel de firească, cea de student. Aceasta este cu atît mai normală aici, la Iași, cu cît prestigiul de centru universitar pe care și l-a cîștigat orașul nu mai are nevoie de prezentări suplimentare. L-am rugat să-mi vorbească despre această etapă pe prof. univ. dr. **Corneliu Zolyneak**, secretarul comitetului de partid pe centrul universitar. Îi consemnez mai jos opiniile :

— Prin tot ceea ce facem de-a lungul anilor de facultate, fie că se numește instrucție, practică productivă, muncă de cercetare sau activitate politică, realizăm în egală măsură un efort educațional. Ceea ce mi se pare însă valabil pentru toate componentele muncii educative este modul în care profesorul știe să cîștige încrederea studentului său, acordîndu-i un credit total în ceea ce gîndește și întreprinde. A ridica studentul la același grad de cunoaștere și capacitate pe care îl are profesorul mi se pare cel mai trainic și frumos act educațional. Sînt de părere, de pildă, că dacă am pregătit un student pînă la nivelul de a semna alături de mine o lucrare științifică înseamnă că am cîștigat într-adevăr un colaborator de încredere. Ca să nu mai vorbesc ce însemnătate afectivă are pentru student calitatea de coautor al profesorului său.

Pe celelalte planuri condiția reușitei mi se pare aceeași : încrederea reciprocă. Colectivele de studenți sînt cel mai sensibil barometru al activității noastre. În activitatea de partid obișnuim deseori să-i consultăm, să le cerem părerea. Avem de tot atîtea ori prilejul să ne dăm seama cîtă dreptate au. De multe ori propunerile spontane și ideile studenților coincid cu acțiunile pe care le facem noi, organizat, pe linie de partid, ceea ce constituie și un procedeu de a le verifica trăinicia. Studenții dispun de un potențial inepuizabil de gîndire și dorință de afirmare. Din păcate, el nu este întotdeauna suficient utilizat în organizația lor de tineret, după cum și în rîndul profesorilor se mai manifestă uneori rezerve în capacitatea lor creatoare. Ca să cîștigi însă încrederea de care vorbeam este mai mult decît necesar s-o acorzi tu mai întîi. Lucrul acesta mi se pare iarăși perfect valabil pentru toate domeniile care compun activitatea universitară.

COLABORAREA DE PÎNĂ ACUM ȘI CEA CARE SE ANUNȚĂ

Era de la sine înțeles ca, în finalul acestei anchete, să poposesc pentru cîtva timp și la consiliul municipal al sindicatelor, unul din organele cu care organizația U.T.C. are vechi și susținute relații de colaborare. Discuția pe care am avut-o aici, cu tovarășii **Mihai Fălticeanu**, secretarul consiliului, și **Mihai Robu**, președintele consiliului de conducere al casei de cultură, mi-a relevat într-adevăr dimensiunile unei conlucrări ce nu se oprește la cîteva modalități mai mult sau mai puțin exterioare, ci încearcă să pătrundă în profunzimea activității educative, înțeleasă sub raportul unor răspunderi comune. Mi s-au enumerat, între altele, numeroase genuri și specii de acțiuni, adăpostite în josul unor variate titulaturi, toate destinate într-un fel sau altul tineretului. Unele dintre ele, e drept, nu se adresează direct tineretului, altele, dimpotrivă, îi sînt chiar în mod expres dedicate, prin programe speciale elaborate în comun. Toate acestea reclamă inevitabil eforturi din ce în ce mai mari și nu numai dintr-o parte sau alta, izolat, ci din toate direcțiile interesate, concomitent, cea mai importantă idee a datoriei pe care o pune partidul în fața întregii societăți fiind poate tocmai aceea a unirii tuturor forțelor într-un proces unic, într-o acțiune convergentă.

— Putem spune că, în sensul acesta, față de alți ani cînd pierdeam timpul în dispute sterile, cine să facă acțiunea și cine s-o raporteze, astăzi am depășit etapa aceea. Falsul orgoliu de a face fiecare singur pentru a se putea și lăuda apoi singur a fost înlocuit treptat cu o conlucrare reală, la care participăm în mod echitabil toți.

— Nu cumva însă, am întrebat, tocmai pentru că participă efectiv toți se simt îndreptățiți să și raporteze toți una și aceeași acțiune și să ajungă astfel la nivel central trei sau patru în loc de una singură ?

— Se mai întîmplă, într-adevăr, și asta dar ni se pare mult mai important că ceea ce se organizează se organizează metodic, deci nu oricum. Prezența mai multor factori pe tot traseul desfășurării unei manifestări îi asigură o mai mare complexitate, un caracter mai atractiv și, în consecință, o eficiență sporită.

Așadar, o colaborare efectivă, rodnică, ale cărei imperfecțiuni trecătoare pot fi totuși destul de ușor înlăturate. Rezultatele ei pot fi descifrate în ridicarea nivelului de pregătire și competență al acțiunilor, cu consecințe lăudabile în lărgirea sferei de audiență la tineri. Ceea ce nu înseamnă deloc că lucrurile se pot opri, cu suficiență, aici. Interlocutorii mi-au și înfățișat insistent cîteva din direcțiile pe care cred că ar trebui să evolueze aceeași colaborare și mai departe. Frămîntările lor sînt legate de dorința de a crea o anumită obișnuință a participării tinerilor, prin periodicizarea mai consecventă a unor acțiuni, prin permanentizarea lor în calendarul casei de cultură, astfel încît să poată fi cunoscute ora și data manifestărilor preferate fără nici un alt anunț prealabil. În directă legătură cu aceasta s-a amintit despre necesitatea de a se depăși o așa numită „fază a mobilizării", deoarece în mod logic într-un sistem de acțiuni riguros permanentizat nu te mai poți bizui pe autoritatea convocatorului ; acesta va trebui înlocuit cu o altă „mobilizare", bazată pe interese și preferințe, pe microgrupuri constituite pe criteriul corespondenței de preocupări.

Sînt, fără îndoială, gînduri și intenții care mai devreme sau mai tîrziu vor deveni instrumente curente de lucru, pînă ce vor ajunge și ele la stadiul de a fi înlocuite cu altele. Sînt proiecte care vor solicita în continuare aceeași antrenare a mai multor factori, investiți cu responsabilități concrete în acest domeniu, pentru că numai împletirea forțelor lor le va putea transpune în faptă, lucru demonstrat de înseși realizările obținute pînă acum. Și pentru că este în firea lucrurilor să nu întîrziem prea mult uitîndu-ne cu admirație la ceea ce am izbutit să facem, ci să ne gîndim mereu la ceea ce mai avem de făcut.

D. MATALĂ

Recent constituită, orchestra de mandoline a Filaturii Oltenița — îndrumată de profesorii Mihai Crețu și Nicolae Ciobanu — s-a integrat armonic climatului artistic al orașului și al județului Ilfov. Cele 20 de fete și-au cîștigat prin seriozitatea în producție și stăruința în activitatea artistică un frumos renume. Iată-le interpretînd, în primă audiție, piesa muzicală „Filatoarele", dedicată colegelor de muncă.

Foto : O. PLECAN

CULTURĂ

Opinia publică

CRONICA T.V.

● *„Seara pentru tineret" — al cărei reviriment ne-a făcut plăcere să-l consemnăm în acest colț de pagină — confirmă. O excelentă dezbatere „Și tu ești opinia publică" pe care am urmărit-o joi a adus în prim plan, cu argumente convingătoare, un subiect fierbinte : participarea noastră, a tuturor, la viața cetății, la desemnarea profilului moral al acestei vieți, la implicarea multilaterală a individului în socialism, în viața colectivității. Cu problemele ei mari și mici. Intime și de largă respirație. O mînă de reporteri au alcătuit un grupaj de ipostaze ale opiniei publice — plecînd de la igiena străzii pînă la participarea matură, politică la viața organizației U.T.C. Nu toate subiectele au fost tratate la același nivel de interes și argumentație, dar să salutăm inițiativa și ansamblul, fără discuție reușit. Din întreaga dezbatere se desprindea un portret moral matur și responsabil, un portret colectiv care atestă, o dată în plus, modul profund în care societatea socialistă cultivă la cei mai tineri membri ai săi sentimentul răspunderii față de fiecare destin al semenilor, al colegilor de muncă și de viață, sentimentul răspunderii majore față de destinul fabricii, al orașului, al țării întregi, sentimentul angajării depline în construcția luminoasă a acestui destin. Emisiunea a fost construită într-un ritm alert, a folosit mijloace gazetărești variate, de la interviu la anchetă și reportaj, urmărind cu perseverență elementele temei pînă și în momentele muzicale care au punctat-o. A fost lipsită de acel ton arid, uscat și neconvingător al frazelor generale, operînd cu subiecți, nu cu expunerea teoretică a subiectului. Continuăm să credem că trebuie renunțat cu totul la „scenele de stradă" cu actori. Continuăm să credem că actorii trebuie folosiți în ceea ce au învățat să facă — adică în teatru. În acest sens, în locul busculadei celor doi tineri agresivi se putea găsi un text dramatic ilustrativ — la temă în general, nu în special la capitolul huliganism. Continuăm să credem că în genere vorbind, arta este slab reprezentată la serile de joi și acest minus, în contextul general al evidentei îmbunătățiri trebuie remediat. O temă atît de generoasă cerea mai multă poezie, poezia continuă să fie pasăre rară la emisiunile dedicate vîrstei celei mai poetice.*

● *Sîmbătă după-amiază, pe o vreme coșcovită de ceață și urît, pe un noiembrie bucureștean de cel mai autentic stil, adică stilul patru dimineața la orice oră — fără cer și fără soare, de parcă într-una se desprinde noaptea de zi și nu mai reușește, am avut, ca de obicei, fotbal. „Sportul studențesc" a înfruntat cu curaj ceața și pe „Olimpia Satu Mare" — dar dacă cu ceața s-a mai descurcat cum s-a descurcat, mai greu cu „Olimpia", singura echipă care vrea să demonstreze că nu e obligatoriu să fii în coada clasamentului dacă ești proaspăt promovată. A mai demonstrat-o o dată. Studenții au avut și un unsprezece metri, dat pe gratis, dar Ion Constantin, om cu simțul dreptății, l-a ratat. Cu tot scorul alb ca ceața de afară, meciul a fost bunicel. Dar mărturisim că nu meciul a fost cel mai interesant lucru de sîmbătă după-amiază, ci tribuna. Tribuna nu se vedea, se auzea. Tribuna cînta în dorul lelii, ca să se mai încălzească, vesele piese folclorice. Folclor de stadion. Specialiștii întîrzie, și rău fac. Acustica era slabă, ca și vizibilitatea, dar e limpede că strofele erau complicate și tribuna se distra grozav. Inovația nu era în melodie, îndeobște șlagăre, ci în fantezia și diversitatea textului.*

SMARANDA JELESCU

Comisia pentru cinecluburi a ACIN — dincolo de bunele intenții

Gala festivă a filmului de amatori, care a avut loc cu cîteva zile în urmă la Casa filmului, a prilejuit nu numai o trecere în revistă a celor mai bune pelicule selecționate în cadrul concursului ce a avut loc în vară, dar, mai ales, o necesară privire de ansamblu asupra felului cum mișcarea cineamatoristă din țara noastră pășește sigur pe un drum propriu, despovărat de obsesia asemănării cu arta profesionistă. S-a putut constata, astfel, un prim și esențial cîștig : acela al aplecării cineamatorilor către realitatea pe care o trăiesc, către problemele pe care le ridică viața colectivelor lor de muncă. Totuși nu trebuie să uităm că peliculele vizionate în cadrul galei sînt cele mai bune din zeci și zeci de pelicule realizate în toate cinecluburile din țară. Că, deci, fiind un etalon, ele nu constituie nici măcar o medie a calității filmelor cineamatorilor. De altfel, concursul din vară a scos în evidență nu doar o simplă inegalitate calitativă (bineînțeles firească), ci deficiențe mai grave care țin de îndrumare, de mod de lucru, de dotare tehnică etc. Ne-am propus, tocmai de aceea, să urmărim într-un întreg ciclu de materiale principalele aspecte pe care le îmbracă deficiențele amintite.

O problemă esențială o constituie, fără îndoială, îndrumarea, sprijinul pe care cineamatorii îl primesc din partea celor mai avizați cunoscători și practicieni de film : profesioniștii celei de-a șaptea arte. Cu alte cuvinte, din partea ACIN-ului. Odată cu reorganizarea Asociației cineaștilor s-a înființat și o comisie pentru cinecluburi care și-a propus să dea sprijin tuturor celor care o solicită. Și totuși nu se poate spune că această comisie și-a îndeplinit pe de-a-ntregul menirea. Motive sînt mai multe și ele țin în mare parte de stilul ei de lucru. Există, în primul rînd, concepția ca membrii comisiei să intervină doar acolo cînd și unde au fost solicitați. La prima vedere lucrul pare firesc. La o analiză mai atentă, însă, a fenomenului de amatori se poate observa că numai puțini sînt cei care au putința să se detașeze de propriul entuziasm, pe undeva firească încredere în propriile forțe, pentru a-și vedea lipsurile, limitele de cunoaștere și înțelegere a artei pe care doresc să o practice.

Într-o astfel de situație ar fi mai necesară intervenția comisiei acolo unde se constată — prin intermediul vizionărilor periodice — că treaba nu merge bine. Și exemple sînt destule începînd, din păcate, cu cinecluburile bucureștene (asupra cărora vom reveni foarte curînd). Am aflat că o încercare a fost totuși făcută prin invitarea în cadrul comisiei a unor reprezentanți de la U.T.C., așezăminte culturale, U.A.S.C.R. etc. Numai că sporadicele discuții avute nu au dus decît la promisiunea că vor mai urma încă alte discuții, poate acelea cu un rezultat clar pentru mișcarea cineclubistă.

Am ajuns, astfel, la cel de al doilea motiv al neducerii la bun sfîrșit a intențiilor comisiei : lipsa unei conlucrări permanente, susținute cu organele și organizațiile cărora le aparțin cinecluburile. Se practică un anume empirism al colaborării. Sigur, vina — căci este o vină aici — nu aparține în cea mai mare parte ACIN-ului, ci principalilor interesați : cinecluburile și mai ales organele și organizațiile cărora aparțin. Și, poate, nici acestora. Ci acelei concepții după care contează să treacă drept realizată (cu alte cuvinte bifată în plan !) o anume acțiune și nu starea reală, greutățile inerente ce țin de practicarea unei arte care presupune nu doar talent, ci și o bază tehnică costisitoare și, desigur, o îndrumare competentă.

Din aproape în aproape am atins și a treia, dar nu ultima greutate de care se lovește buna funcționare a comisiei : aceea că atîta timp cît își va propune să rezolve, să ajute pe toți cineclubiștii, ea nu va putea face față cerințelor. Nu va reuși decît doar cîte o întîlnire — două pe an cu ei (și asta în cele mai bune cazuri). Ceea ce nu înseamnă practic nimic. Este vorba deci de necesitatea unei permanențe în îndrumare. Cum s-ar putea face ? Printr-o susținută îndrumare a... îndrumătorilor. Se știe că fiecare cineclub are cîte un instructor, din păcate nu întotdeauna un regizor sau operator profesionist. Ba dimpotrivă. După părerea noastră, de ei depinzînd în cea mai mare parte bunul mers al cinecluburilor, e necesar ca comisia de la ACIN să se ocupe mai mult de aceștia, să aibă cu ei întîlniri de cineclub.

MIRUNA IONESCU

Procesul autoconstrucției

(Urmare din pag. 1)

măsura în care stabilește între sine și lume un mod dinamic al voinței sale de a fi, o expresie activă, deschisă a conștiinței de sine. Existența tuturor marilor spirite a fost marcată de pecetea acestui ideal. Visul omului de a se depăși pe sine, de a-și desăvîrși condiția omeniei sale, de a se apropia tot mai mult de esența sa, este ideea care a scris cele mai frumoase capitole de glorie și nemurire. Căci nu există, poate, ideal mai înalt pe care omul și-l formulează decît acela al străduinței lui de a fi mereu la înălțimea măsurii sale omenești, a dimensiunii sale umane.

Pentru prima oară, însă, în istorie, un Program *politic deschide unei națiuni întregi perspectiva concretă a realizării acestui înalt deziderat al omeniei. Pentru prima oară în istorie, această problemă fundamentală a omului se transformă în condiție practică și comandament moral-politic al întregii societăți. Iar felul în care o face corespunde pe deplin trăsăturilor inepuizabile ale omului și ale națiunii din care facem parte, concentrîndu-i energia și puterea de voință în sensul liniilor de forță fundamentale ale întregii sale evoluții istorice.*

Intensitatea spirituală a unui demers de o atare perspectivă, dimensiunea atît de complexă a acestui proces de desăvîrșire a conștiinței colective, este un fapt greu de cuprins în cuvinte. Iar însemnătatea sa pentru poezie, pentru artă în general, oglindă vie a spiritualității noastre este imensă. Omul nou, omul care își onorează cu demnitate existența, omul care nu își poate îngădui vreo abdicare de la datoria și exigența muncii sale este și urmează a fi cititorul nostru, judecătorul nostru, prietenul nostru. *Programul partidului, dînd expresie ideii profunde a necesității de a ne construi noi înșine odată cu țara, ni-l propune ca ideal uman demn de altitudinea la care trăim, a cotelor mereu mai înalte spre care urcă națiunea. Acest om nu e numai cititorul nostru, însă.* În acest om care își cinstește și onorează cu demnitate misiunea sa istorică, arta românească de azi își recunoaște cu bucurie substanța ei cea mai nobilă. *Într-o asemenea perspectivă poezia devine astfel semnul participării noastre la frumusețea spirituală a eroului care se făurește pe sine, simultan cu făurirea valorilor materiale, a eroului care acționează, deopotrivă, asupra* Materiei *dar și a* Spiritului. *Realul însuși devine pentru scriitor o proiecție de sensuri multiple, complexe, o reciprocă respirație continuă de semnificații și valențe etice, de metafore, materiale și morale. Conștiința poetului e datoare să capteze, ca o antenă vie, încărcătura electrică a acestui spațiu etic care se încarcă tot mai mult de omenesc și frumos.*

Mai mult decît atît. Scriitorul nu e numai martorul pasionat al acestui proces fundamental. Identificîndu-se cu propriul său erou, trăindu-i destinul acestuia, încorporîndu-și deplin sensul adînc al demersului său etic, autorul se ridică el însuși la înălțimea unei existențe totale, devine el însuși un om care se autoconstruiește, în consens cu efortul națiunii sale, cu pulsul etern al istoriei acesteia.

AGENDA

TELEGRAMĂ

Preşedintele Republicii Socialiste România, NICOLAE CEAUŞESCU, a adresat COMISIEI PREZIDENŢIALE din Dublin, următoarea telegramă :

Aflînd cu tristeţe de încetarea din viaţă a preşedintelui Erskine Childers, exprim profunda mea compasiune, precum şi sincere condoleanţe familiei îndoliate.

Sosirea unor delegaţii de peste hotare la cel de-al XI-lea Congres al P.C.R.

Pentru a participa la lucrările celui de-al XI-lea Congres al P.C.R., au sosit în Capitală :

Delegaţia Partidului Unit al Independenţei Naţionale (U.N.I.P.) din Zambia, condusă de W. P. Nyierenda, preşedinte al Comisiei disciplinare şi promovării a U.N.I.P., membru al C.C. al U.N.I.P. ;

Delegaţia Partidului Baas Arab Socialist din Liban, condusă de Assem Kansou, secretar general ;

Delegaţia comună a partidelor Uniunea Naţională Africană (T.A.N.U.) şi Afroshirazi din Republica Unită Tanzania, în frunte cu tovarăşii R.D.K. Kalubu, membru al Comitetului Central al T.A.N.U., şi M. H. Mbwana, membru al Consiliului Revoluţionar al Partidului Afroshirazi ;

Delegaţia partidului Avangarda Populară din Costa Rica, condusă de Humberto Vargos Carbonell, secretar general adjunct al partidului ;

Delegaţia Partidului Socialist din Costa Rica, condusă de Alvaro Montero Mejia, secretar general al partidului.

(Agerpres)

ÎNTÎLNIRE

Marţi dimineaţa, la Palatul Marii Adunări Naţionale a avut loc o întîlnire între un grup de deputaţi, membri ai Grupului parlamentar român pentru prietenie şi cooperare în Europa şi a Comisiei pentru politică externă a Marii Adunări Naţionale, condus de acad. Ilie Murgulescu, vicepreşedinte al Marii Adunări Naţionale, şi delegaţia de deputaţi ai Bundestagului R.F. Germania, membri ai Comitetului pentru colaborarea europeană şi internaţională, condusă de Erwin Lange, deputat al P.S.D.G., preşedintele comitetului.

În cadrul întrevederii, care s-a desfăşurat într-o atmosferă cordială, s-a procedat la un schimb de informaţii şi păreri în legătură cu problemele păcii şi securităţii în Europa, colaborarea dintre cele două ţări, contribuţia parlamentarilor la statornicirea unui climat de înţelegere şi cooperare multilaterală între popoare.

După-amiază, membrii delegaţiei au avut convorbiri la Ministerul Afacerilor Externe.

În onoarea delegaţiei, Comitetul de conducere al Grupului parlamentar român pentru prietenie şi cooperare în Europa a oferit un dejun.

EXPOZIŢIE

La Timişoara a fost deschisă, marţi, o expoziţie de carte iugoslavă, manifestare înscrisă în cadrul schimburilor culturale dintre cele două ţări. Sînt prezentate opere social-politice, lucrări din domeniul ştiinţei şi tehnicii, literatură beletristică, albume de artă plastică şi fotografică. La vernisajul expoziţiei, au participat reprezentanţi ai vieţii culturale şi artistice din localitate, precum şi membri ai ambasadei Iugoslaviei la Bucureşti.

EVOCARE

În rîndul artiştilor care au creat în perioada dintre cele două războaie mondiale se numără şi pictorul Vasile Popescu, evocat marţi după-amiază, la Muzeul de Artă al Republicii Socialiste România. Lucrările sale — peisaje, interioare şi naturi moarte — se disting prin lirismul delicat al culorilor. Unele dintre cele mai reprezentative pot fi admirate, în cadrul Galeriei Naţionale a muzeului.

Trăsăturile dominante ale creaţiei lui Vasile Popescu, personalitatea sa, au fost relevate cu prilejul simpozionului, la care au asistat numeroşi iubitori de frumos, de către artişti plastici şi cunoscuţi ai pictorului. Manifestarea se înscrie în ciclul de evocări, iniţiate anul trecut de Muzeul bucureştean care au avut ca obiect viaţa şi opera unor mari creatori cum sînt Tonitza, Dărăscu, Steriadi, Iser, Bunescu, Medrea şi alţii.

SOSIRE

Marţi seara, general de armată Ion Ioniţă, ministrul apărării naţionale al Republicii Socialiste România, împreună cu delegaţia militară care l-a însoţit, s-a înapoiat în ţară.

La sosire, pe aeroportul Otopeni, au fost prezenţi generalcolonel Sterian Ţircă, adjunct al ministrului apărării naţionale, generali şi ofiţeri superiori.

★

La plecarea din Paris, pe aeroportul Le Bourget, ministrul român a fost condus de general de brigadă Jean Bire, reprezentantul personal al ministrului francez al apărării, Jacques Soufflet, de alte personalităţi militare franceze, precum şi de Constantin Flitan, ambasadorul României la Paris, colonelul Marin Pancea, ataşat militar şi membri ai ambasadei ţării noastre.

SESIUNE

Marţi după-amiază s-au încheiat la Bucureşti lucrările primei sesiuni a Comisiei mixte guvernamentale româno-libiene de cooperare economică şi tehnică.

Cu acest prilej, Ion Păţan, viceprim-ministru al guvernului, ministrul comerţului exterior şi cooperării economice internaţionale, conducătorul delegaţiei române, şi Taha Sherif Ben Amer, ministrul comunicaţiilor şi electricităţii, conducătorul delegaţiei libiene, au semnat un protocol, în care se consemnează stadiul ascendent al relaţiilor economice bilaterale şi se exprimă hotărîrea celor două părţi de a intensifica şi diversifica schimburile comerciale şi a finaliza acţiunile de cooperare în domeniile petrolier, al construcţiilor, transporturilor, pescuitului, agriculturii şi în alte domenii de interes reciproc, în spiritul prieteniei şi stimei de care sînt animate popoarele român şi libian.

Seara, delegaţia libiană a părăsit Capitala.

CRONICA U.T.C.

A sosit în Capitală o delegaţie a Ligii Tineretului Comunist din Canada, condusă de Elizabeth Hill, secretar general al L.T.C., care, la invitaţia Uniunii Tineretului Comunist, va face o vizită în ţara noastră.

TEATRUL „MANUSCRIPTUM"

Teatrul „Manuscriptum", originala manifestare a Muzeului literaturii române, debutează, în această stagiune, cu un spectacol-reconstituire, intitulat **Dosarul unei crime politice : N. Iorga.**

Spectacolul, cu un vibrant mesaj educativ, rejudecă înaintea publicului, chemat să fie martor şi înaltă instanţă, procesul odioasei asasinări a marelui dramaturg român de renume mondial de către membrii organizaţiei fasciste „Garda de fier".

Scenariul, semnat de scriitorul Mihai Stoian, este realizat pe baza unor documente şi mărturii inedite.

La reuşita acestui spectacol, în viziunea regizorală a lui Mihai Dimiu — secondat de **Leslie Auerbach, Virgil Tănase şi Bogdan Berciu** — îşi aduc contribuţia reputaţi artişti ai scenei : **Irina Petrescu, Adriana Popovici, Dinu Ianculescu, Dina Dumitrescu, Boris Petroff şi Geo Costiniu,** iar maestrul de lumini este **Titi Constantinescu.**

Partitura muzicală a spectacolului aparţine compozitorului **Doru Popovici.**

Premiera spectacolului se va desfăşura în atmosfera studenţească din Facultatea de istorie a Universităţii din Bucureşti, luni, 18 noiembrie a.c., orele 18,00, în amfiteatrul care poartă numele marelui savant.

V. ATANASIU

radio

MIERCURI, 20 NOIEMBRIE 1974

PROGRAMUL III

9,00 Ştiri. 9,05 Panoramic muzical. 9,55 Melodia zilei: „Patria mea, poporul meu, partidul meu" de Mircea Alexe. 10,00 Meridian-club. 11,00 Profil pe portativ — dirijorul Ion Baciu. 11,30 Concert de operete româneşti. 12,00 Ştiri. 12,05 Invitaţie în fonoteca — muzică de cameră. 12,55 Melodia zilei. 17,00 Ştirile după-amiezii. 17,05 Alo, Radio! — muzică uşoară la cerere. 17,50 Tineri ni-ci anii, tînăr ni-i cîntul — emisiune adresată formaţiilor corale de tineret. 18,00 Şapte zile, şapte arte. Arte plastice. 18,10 Dublu recital: Severine şi Cristian Popescu. 18,53 Melodia zilei. 19,00 În direct... de la „Şcoala părinţilor" din sectorul VI. 19,30 Ştiri. 19,35 Casa de discuri „Phonogram". 20,00 Portrete din Galeria Naţională. Gheorghe Asachi. 21,00 Radiofonorama. Muzică uşoară de peste hotare. 22,00 O zi într-o oră. 23,00 Vedete ale muzicii uşoare. 23,15 Poetica. Dan Verona. 23,20 Studioul muzicii contemporane. Timpul şi spaţiul în muzică (III). 23,55—24,00 Ultimele ştiri.

Manifestări cultural-educative dedicate Congresului partidului

● **LA CASA DE CULTURĂ A STUDENŢILOR DIN CRAIOVA** au fost inaugurate Zilele culturii universitare, manifestare cu caracter complex în programul căreia sînt înscrise vernisaje de expoziţii, spectacole, seri culturale, recitaluri de muzică şi poezie, simpozioane. În prima zi a avut loc vernisajul unei expoziţii de artă plastică şi un spectacol omagial intitulat „Partidului slavă", susţinut de studenţii Facultăţii de filologie şi istorie a Universităţii craiovene.

● **„25 DE ANI DE LITERATURĂ NOUĂ ÎN BANAT"**, s-a intitulat simpozionul organizat de Asociaţia scriitorilor din Timişoara, care a fost dedicat Congresului al XI-lea al partidului şi celei de-a 25-a aniversări a Filialei locale a Uniunii Scriitorilor. Poeţi, prozatori, critici de artă, filologi, au prezentat în comunicări şi referate lucrări semnificative pentru creaţia literară din această parte a ţării.

● **LA CLUBUL ÎNTREPRINDERII TEXTILE DIN ARAD** a avut loc un simpozion închinat Congresului al XI-lea al partidului. Au fost prezentate expuneri despre semnificaţia istorică a Congresului, prezentul şi viitorul patriei noastre. Formaţii artistice au omagiat în cîntec, vers şi joc, hărnicia fruntaşilor în producţie, a întregului colectiv al întreprinderii, realizările obţinute în cinstea forumului comuniştilor.

● **LA LICEUL DE MUZICĂ „ION VIDU" DIN TIMIŞOARA** a fost inaugurat un ciclu de concerte de muzică românească contemporană, închinat Congresului al XI-lea al partidului. În program au figurat lucrări de mare popularitate de G. Enescu, C. Bobescu, S. Drăgoi, G. Bazavan, de alţi muzicieni români.

● **ÎN CADRUL MANIFESTĂRILOR DEDICATE CONGRESULUI AL XI-LEA AL PARTIDULUI,** la Ateneul tineretului din Reşiţa a fost inaugurat un ciclu de conferinţe consacrate politicii interne şi externe a partidului şi statului nostru, contribuţiei aduse de Partidul Comunist Român la întărirea mişcării comuniste şi muncitoreşti internaţionale.

● **„OMAGIU PARTIDULUI"** se intitulează expoziţia deschisă la galeria de artă a filialei din Timişoara a Uniunii Artiştilor Plastici, dedicată celui de-al XI-lea Congres al partidului. Sînt expuse lucrări reprezentative de pictură şi sculptură, semnate de cunoscuţi pictori şi sculptori din Timişoara şi Lugoj.

● **CLUBUL C.F.R. TIMIŞOARA** a găzduit gala cineaştilor amatori timişoreni, manifestare artistică închinată celui de-al XI-lea Congres al partidului. Au fost prezentate filme artistice, documentare şi jurnale de actualităţi, distinse cu premii la Festivalul filmului de amatori din acest an, precum şi alte pelicule cu teme inspirate din viaţa şi munca oamenilor de pe aceste meleaguri, realizate de membrii Cineclubului C.F.R. şi ai Cineclubului studenţilor timişoreni.

● **MARŢI DUPĂ-AMIAZĂ A AVUT LOC LA IAŞI,** în sala Victoria, — vernisajul expoziţiei plasticienilor locali consacrată marelui forum al comuniştilor. Expoziţia reuneşte peste 90 de lucrări reprezentative, semnate de 30 de membri ai Filialei din localitate a Uniunii artiştilor plastici.

● **LA CINEMATOGRAFUL „30 DECEMBRIE" DIN CRAIOVA** a fost inaugurat Festivalul filmului de scurt metraj, acţiune organizată de studioul cinematografic „Al. Sahia", în colaborare cu Comitetul de cultură şi educaţie socialistă al judeţului Dolj şi Întreprinderea cinematografică locală în întîmpinarea apropiatului Congres al partidului. Timp de o săptămînă, vor fi prezentate aproape 50 de filme documentare cu tematică diversă reunite în ciclurile „România azi", „Oameni ai zilelor noastre", „Documentarul în sprijinul educaţiei cetăţeneşti", „Tradiţiile, arta şi cultura socialistă", „File de istorie", „Contribuţii româneşti la dezvoltarea ştiinţei şi tehnicii" etc. La sfîrşitul festivalului, celui mai bun documentar îi va fi acordat trofeul „Cupa de cristal".

Pionierii s-au întîlnit cu delegaţi la Congres

Sala Teatrului de stat din Arad a găzduit astăzi o emoţionantă întîlnire a pionierilor din oraşul de pe Mureş cu delegaţi la Congresul al XI-lea al partidului.

Cu acest prilej, tovarăşul Andrei Cervencovici, prim-secretar al Comitetului judeţean Arad al P.C.R., şi alţi delegaţi au vorbit tinerilor cetăţeni ai oraşului despre semnificaţia istorică a Congresului al XI-lea al partidului în lumina perspectivelor ce le deschide ridicarii patriei noastre pe noi culmi de civilizaţie şi progres, pe calea socialismului şi comunismului.

Formaţii artistice pionereşti au prezentat apoi un spectacol omagial închinat partidului şi patriei socialiste, cinstirii celor care vor reprezenta la Congres pe oamenii muncii români de pe plaiurile Aradului.

SPORT • SPORT

Azi, etapa a XIV-a a campionatului de fotbal

Astăzi, 20 noiembrie, se vor disputa partidele etapei a XIV-a a Campionatului diviziei A la fotbal. În Capitală este programat meciul dintre echipele Steaua şi Politehnica Iaşi, care se va desfăşura pe stadionul Steaua, cu începere de la ora 14.

În ţară se vor disputa următoarele jocuri : **F. C. Galaţi — Jiul Petroşani ; U. T. Arad — C. F. R. Cluj-Napoca ; Politehnica Timişoara — Dinamo ; Universitatea Cluj-Napoca — Steagul Roşu Braşov ; F. C. Constanţa — A. S. A. Tg. Mureş ; Chimia Rm. Vîlcea — Sportul Studenţesc ; Universitatea Craiova — F. C. Argeş Piteşti ; Olimpia Satu Mare — F. C. M. Reşiţa.**

Partida **F. C. Constanţa — A. S. A. Tg. Mureş** va fi transmisă în direct la televiziune.

Posturile noastre de radio vor transmite, alternativ, aspecte de la toate meciurile. Transmisia se va face pe programul 1, cu începere de la ora 13,45.

meridian

● **Echipa Clubului sportiv şcolar din Bucureşti** s-a clasat pe locul trei în turneul internaţional de polo pe apă de la Bratislava. În ultimele două partide, tinerii poloişti bucureşteni au învins cu 5—4 formaţia Motor Leipzig (R.D.G.) şi au pierdut cu 5—7 în faţa echipei Slavia Bratislava.

● **Festivalul internaţional al filmului de schi,** care a avut loc la Paris, în sala Mutualité, a acordat premiul întîi „Trofeul schiul de aur" lui Sylvain Saudan (Elveţia) pentru filmul său „Coborîrea pe versantul sud-estic al muntelui McKinley (6 180 m) în Alaska". Juriul care a decernat premiul în unanimitate a fost alcătuit din ziarişti sportivi de specialitate.

● **În meci tur** pentru optimile de finală ale „Cupei campionilor europeni" la handbal feminin, echipa T.S.K.A. Septemvrisko Zname Sofia a învins pe teren propriu, cu scorul de 9—7 (6—3) formaţia vest-germană Bayern 04 Lewerkusen.

● **La Amsterdam,** în meci pentru competiţia europeană de tenis pe teren acoperit, selecţionata Olandei a învins cu scorul de 4—1 formaţia Austriei. Rezultate tehnice : Thung-Wimmer 6—4, 6—2 ; Sanders-Blanke 6—3, 3—6, 7—5 ; Fleury, Hemmes-Wimmer, Flegl 13—15, 6—3, 3—6. La Zurich, în cadrul aceleiaşi competiţii, echipele Elveţiei şi Cehoslovaciei se află la egalitate : 1—1. Sturdza l-a întrecut cu 8—6, 6—3 pe Hrebec, iar Kodes a dispus cu 6—0, 4—6, 6—4 de Kanderal.

● **Într-un meci** internaţional amical de handbal disputat la Reykjavik, reprezentativa masculină a R. D. Germane a învins cu scorul de 24—21 (12—12) echipa Islandei.

● **În Raliul automobilistic** al Angliei continuă să conducă pilotul finlandez Timo Makkinen („Ford Escort"), urmat de italianul Sandro Munari („Lancia Stratos") şi suedezul Peringe Walfridsson.

În Cupa feminină, pe primul loc se află echipajul Pat Moss Carlsson pe „Toyota".

● **Meciul de tenis** dintre echipele Argentinei şi Uruguay, disputat la Montevideo în cadrul zonei sud-americane a „Cupei Davis", s-a încheiat cu scorul de 5—0 în favoarea jucătorilor argentinieni.

Rezultate înregistrate în ultimele două partide de simplu : Cano—Staff 6—2, 6—0, 6—1 ; Linch—Roverano 6—0, 6—1, 6—3.

● **La Paris** s-a desfăşurat dubla întîlnire internaţională de gimnastică dintre selecţionatele masculine şi feminine ale R. P. Chineze şi Franţei. În ambele meciuri, victoria a revenit sportivilor chinezi : la masculin cu 282,05—272,95 puncte, iar la feminin cu 188,95—179,45 puncte.

ŞAH : Incertitudini asupra rezultatului final

A mai rămas de disputat o singură partidă în meciul de şah dintre Anatoli Karpov şi Victor Korcinoi şi o oarecare incertitudine continuă să planeze asupra rezultatului final, deşi majoritatea specialiştilor consideră că victoria lui Karpov nu mai poate fi pusă sub semnul îndoielii. Tînărul mare maestru din Leningrad conduce cu un punct avans şi are nevoie doar de remiză în partida a 24-a, cînd va avea piesele albe, în acest ultim act, înaintea lăsării cortinei. Marele maestru Korcinoi trebuie neapărat să obţină victoria pentru a egala scorul, în această eventualitate rămînînd ca zeiţa Fortuna să decidă pe şalangerul lui Robert Fischer, ceea ce este mai puţin probabil. După cum au decurs ostilităţile în partida a 23-a, se pare că Viktor Korcinoi este oarecum resemnat. Într-o variantă a apărării indiene, Korcinoi cu albele a avut în jocul de mijloc o uşoară iniţiativă, dar Karpov a echilibrat repede situaţia şi la mutarea a 30-a, cînd poziţia era perfect egală, cei doi şahişti au convenit asupra remizei. Fostul campion mondial M. Botvinnik, care urmăreşte cu mult interes meciul de la Moscova, s-a declarat impresionat de profunzimea strategiei aplicată de Karpov în cursul finalei, de progresele făcute în studierea şi aplicarea celor mai moderne variante şi de precizia cu care joacă finalurile de partidă.

În cazul că Viktor Korcinoi nu va face uz de prevederile regulamentului pentru a amîna ultima partidă, aceasta va avea loc, conform programului, astăseară, în sala de concerte „Ceaikovski".

ÎN CUPELE EUROPENE LA FOTBAL

Campionatul european de fotbal inter-ţări programează astăzi, 20 noiembrie, 6 întîlniri, „capetele de afiş", fiind în primul rînd meciurile **Olanda — Italia, Scoţia — Spania şi Anglia — Portugalia.**

Însemnări despre finala Campionatului republican de gimnastică modernă

CĂUTĂRI ŞI REUŞITE

Desfăşurat timp de două zile, în oraşul Piteşti, Campionatul republican de gimnastică modernă, aflat la cea de a cincea ediţie, a reunit într-o luptă strînsă 120 de concurente din Bucureşti, Ploieşti, Braşov, Timişoara, Cluj-Napoca, Constanţa, Brăila, Galaţi şi Baia Mare. În prima zi de concurs 14 echipe au prezentat exerciţii variate, pe alocuri de un ridicat nivel tehnic, cu compoziţii noi avînd o muzicalitate deosebită, îmbinînd mişcările între ele aşa cum, de altfel, o cere această disciplină, în exclusivitate feminină. Cu satisfacţie amintim prezenţa concurentelor de la Clubul sportiv şcolar, Ana Vidrighin, Nicoleta Chiriac, Doina Firică (profesoară Victoria Ionescu); ele au aut o evoluţie bună dominînd aproape toate probele, despărţindu-le doar 15 sutimi de supremaţie. A cîştigat, la individual compus, Ana Vidrighin. Mariana Rusu, de la Viitorul Bucureşti (prof. Ana Moţet), proaspăt promovată de la categoria a treia, la a doua — a arătat asistenţei şi specialiştilor elemente noi în execuţie, dinamism şi totodată stăpînire de sine, ceea ce dovedeşte un talent în creştere. Sportiva ne va reprezenta la actuala ediţie a concursului Interviziunii de la Sofia din 22—24 noiembrie a.c. împreună cu Cristina Sima, recenta campioană republicană. Ne-a bucurat prezenţa în concurs a echipei clubului Ştiinţa din Constanţa, pentru prima oară la o asemenea manifestare. Prima zi de concurs s-a încheiat cu evoluţia celor 15 maestre. Frumoasa execuţie a Cristinei Sima a adus în palmaresul Şcolii sportive nr. 2 Bucureşti o victorie preţioasă — prin cucerirea titlului suprem — ea meritînd, din plin, cuvinte de laudă pentru dinamica, varietatea şi tehnicitatea execuţiilor. Toate acestea i-au adus şi titlul de maestră a sportului ca, de altfel, şi colegei de echipă, Mihaela Tîrnoveanu pe care o doream la valoarea capacităţilor sale. Exceptînd-o pe campioană, valoarea celorlalte concurente a fost, de această dată, ceva mai scăzută. A doua zi de concurs a continuat cu evoluţia sportivelor de categoria I, unde nivelul general a fost mediocru datorită exerciţiului cu măciuci introdus nou şi repetatelor ratări şi scăpări de obiecte. De asemenea, ţinuta estetică a unor echipe ar fi fost de dorit să fie mai îngrijită (echipa Braşovului). Din cele cinci echipe bucureştene, Liceul de educaţie fizică nr. 35 a concurat sub nivelul aşteptat, observîndu-se absenţa temporară a profesoarei Mihaela Nicolaescu.

În general, actuala ediţie a dăruit iubitorilor acestui sport exerciţii variate cu speranţa urcării unor trepte ale valorii în gimnastica modernă.

Prof. IRINA ŢĂMBRESCU

„TROFEUL CARPAŢI" LA HANDBAL FEMININ

În sala Victoria din Ploieşti au început ieri întrecerile celei de-a 15-a ediţii a competiţiei internaţionale feminine de handbal, dotată cu „Trofeul Carpaţi". În partida inaugurală, echipa **România** a învins cu scorul de 23—15 (11—7), **selecţionata secundă a ţării.** Celelalte rezultate înregistrate : **U.R.S.S. — Polonia** 15—15 (9—7) ; **Iugoslavia — R.D. Germană** 12—12 (5—6). În general se poate afirma că meciurile au fost de mare atracţie satisfăcînd pe amatorii de handbal, prezenţi în număr considerabil.

Astăzi, de la ora 17, au loc următoarele partide : **România II — Iugoslavia ; U.R.S.S. — R.D. Germană şi România — Polonia.**

cinema

MIERCURI, 20 NOIEMBRIE 1974

FRAŢII JDERI : Patria (orele 9,30; 13; 16; 19), Aurora (orele 9; 12,30; 16; 19,30).

CAVALERII TEUTONI : Scala (orele 9; 12,30; 16; 19,30), Bucureşti (orele 9; 12,30; 16; 19,15).

GRĂBIŢI APUSUL SOARELUI : Luceafărul (orele 9; 12,30; 16; 19,30).

„Z" : Festival (orele 9,30; 13; 15; 17,45; 20,30); Gloria (orele 9,30; 12,15; 15; 17,45; 20,30).

ZIDURI VECHI : Capitol (orele 9,15; 11,30; 14,45; 16; 18,15; 20).

CU MÎINILE CURATE : Excelsior (orele 9; 11,15; 13,30; 16; 18,15; 20,30).

ULTIMELE LOR CUVINTE : Central (orele 9,15; 11,30; 13,45; 16; 18,15; 20,30).

TATĂL RISIPITOR : Favorit (orele 9,15; 11,30; 13,45; 16; 18,15; 20,30), Volga (orele 9,30; 11,30; 13,30; 15,45; 18; 20).

CAPCANA : Victoria (orele 9,15; 11,30; 13,45; 16; 18,30; 20,45).

AGENTUL STRANIU : Melodia (orele 9; 11,15; 13,30; 16; 18,30; 20,45), Modern (orele 9; 11,15; 13,30; 16; 18,15; 20,30).

TUDOR : Lumina (orele 9; 12,30; 16; 19).

AMINTIRI DIN COPILĂRIE : Doina (orele 11; 13; 15; 19,30), program pentru copii la orele 9,45; 17.

AVENTURILE LUI BABUŞCĂ : Timpuri Noi (orele 9; 11,15; 13,30; 15,45; 18; 20,15).

CIPRIAN PORUMBESCU : Feroviar (orele 9; 12,30; 16; 19,30).

TORINO NEGRU : Griviţa (orele 9; 11,15; 13,30; 16; 18,15; 20,30).

JOE HIL : Tomis (orele 9; 11,15; 13,30; 15,45; 18; 20,15).

ANCHETĂ LA MARIENBAD : Buzeşti (orele 9; 11,15; 13,30; 16; 18,15; 20,30).

ASEDIUL : Dacia (orele 9; 11,15; 13,30; 16; 18,15; 20,30).

IARNĂ FIERBINTE : Bucegi (orele 15,30; 18; 20,15).

RĂSUNĂ VALEA : Unirea (orele 16; 18; 20).

ALO, SALVAREA ! : Lira (orele 15,15; 17,45; 20,15).

PROPRIETARII : Drumul Sării (orele 15,30; 18; 20,15).

CONSPIRAŢIA : Ferentari (orele 15,30; 18; 20,15).

VERONICA SE ÎNTOARCE : Giuleşti (orele 15,30; 18; 20,15).

ÎNTOARCEREA LUI MAGELLAN : Cotroceni (orele 14; 16; 18; 20).

NEAMUL ŞOIMĂREŞTILOR : Pacea (orele 15,30; 19).

CEAŢA : Cringaşi (orele 16; 18,15).

BARIERA : Floreasca (orele 15,30; 18; 20,15).

tv

PROGRAMUL 1

8,30 Curs de limbă engleză. 9,00 Teleşcoală. 10,00 Curs de limba rusă. 10,30 Film documentar : „Casa". 10,40 Muzică populară.

În jurul orei 11,00 — Transmisiune directă de la Solemnitatea semnării documentelor oficiale româno-zambiene.

11,20 Filmul artistic „Facerea lumii" — producţie a studioului Bucureşti. 13,00 Muzică uşoară. 13,15 Tribuna TV. În întîmpinarea Congresului al XI-lea al Partidului Comunist Român. „A fi comunist, a fi revoluţionar". 13,35 Muzică populară.

În jurul orei 14,00 — Transmisiune directă de la Aeroportul Otopeni — Ceremonia plecării preşedintelui Partidului Unit al Independenţei Naţionale, preşedintele Republicii Zambia, dr. Kenneth David Kaunda şi a doamnei Betty Kaunda.

14,15 Fotbal: F.C. Constanţa — A.S.A. Tg. Mureş (divizia A). Transmisiune directă de la Constanţa. 15,45 Caleidoscop sportiv în imagini. 16,00 Curs de limbă germană. 16,30—17,00 Curs de limbă franceză. 17,30 Telex. 17,35 Steaua Polară — emisiune de orientare şcolară şi profesională. „În universul micronilor". 17,55 Din ţările socialiste. 18,05 Scena — emisiune de actualitate şi critică teatrală. 18,20 Familia. În întîmpinarea Congresului partidului. Înaltele răspunderi ale familiei izvorîte din proiectul de Program al Partidului Comunist Român; Tinereţea unei familii; Ancheta emisiunii; Invitaţie la... Vatra Dornei; Reportajul emisiunii. 18,50 File glorioase din lupta partidului. Procesul din Dealul Spirii. Documentar artistic ce evocă procesul militanţilor şi delegaţilor care la primul Congres au hotărît transformarea Partidului Socialist în Partid Comunist. 19,20 1001 de seri. 19,30 Telejurnal. În întîmpinarea Congresului al XI-lea, un puternic avînt în muncă, o efervescentă activitate politică. 20,00 Colocviu despre viitor. Totul pentru om. Documentar TV despre evoluţia economico-socială a României în cincinalul 1976—1980 şi în perspectiva anilor '90 (II). 20,15 Film artistic: „Explozia". 21,55 Muzică populară. 22,10 24 de ore.

PROGRAMUL 2

20,00 O viaţă pentru o idee: Constantin Sandu Aldea. 20,30 Mari ansambluri. Cîntece şi jocuri populare interpretate de Ansamblul U.T.C. 21,00 Telex. 21,05 Cărţi şi idei. Interpretări ale fenomenului muzical. Pe marginea unor noi apariţii editoriale. 21,30 Viaţa economică a Capitalei. Bucureşti — oraşul Congresului. 21,45 Orchestre simfonice din ţară.

publicitate · publicitate · publicitate · publicitate · publicitate · publicitate · publicitate · publicitate

M. T. Tc.

REGIONALA DE CĂI FERATE BUCUREŞTI

Recrutează candidaţi pentru a-i califica în funcţiile de manevranţi vagoane, acari şi frînari, prin : calificare la locul de muncă şi cursuri de 3 luni cu scoatere din producţie organizate în cadrul Grupului Şcolar C.F. Bucureşti şi la staţiile care au posturi volante.

Cursanţii beneficiază : cei care se califică pe locul de muncă, cu o retribuţie de 1 040 lei lunar ; cei cu scoatere din producţie primesc retribuţia avută în cazul în care vin prin transfer, sau indemnizaţie de 400 lei lunar pentru cei care nu au fost încadraţi ; abonamente gratuite pentru domiciliu şi permise C.F.R.

Condiţii de înscriere : vîrsta 18—43 ani şi absolvenţi a cel puţin 4 clase elementare.

Actele necesare înscrierii : cerere, certificat de naştere, studii (original şi 2 copii), dovadă că nu suferă de boli cronice, de la policlinica sau dispensarul de care aparţine, certificat de cazier judiciar de la Miliţia judeţeană de care aparţine.

Înscrierile se fac la Grupul Şcolar C.F. Bucureşti şi toate staţiile de pe Regionala C. F. Bucureşti.

Examenele de admitere se vor ţine la Grupul Şcolar C.F. Bucureşti şi staţiile mari.

Relaţii suplimentare se pot lua de la Grupul Şcolar şi staţiile de pe raza Regionalei C. F. Bucureşti.

LOCURI DE ODIHNĂ ŞI TRATAMENT ÎN STAŢIUNI BALNEOCLIMATERICE ÎN LUNA NOIEMBRIE

OFICIILE JUDEŢENE DE TURISM din întreaga ţară oferă locuri pentru odihnă şi cură balneară la tarife reduse în luna noiembrie în următoarele staţiuni :

ODIHNĂ : Borşa, Buşteni, Izvoarele (jud. Maramureş), Lacul Roşu, Predeal, Sinaia, Stîna de Vale (jud. Bihor).

CURĂ BALNEARĂ : Balvanyos (jud. Covasna), Borsec, Călimăneşti, Eforie Nord, Herculane, Mangalia, Moneasa, Sovata, Slănic Moldova, Singeorz, Tuşnad.

Cazarea se face în spaţii încălzite, iar tratamentul este asigurat de personal medical de specialitate. Din staţiuni se organizează numeroase excursii de scurtă durată în împrejurimi.

Posesorii biletelor obţinute prin intermediul OFICIILOR JUDEŢENE DE TURISM beneficiază de reducere cu 50% la transportul pe C.F.R. şi I.T.A.

Biletele se pot procura de la toate OFICIILE JUDEŢENE DE TURISM din ţară şi de la filialele Întreprinderii de turism, hoteluri şi restaurante din Bucureşti.

PUBLITURISM

CLUBUL SINDICATULUI ÎNTREPRINDERII POLIGRAFICE „13 DECEMBRIE 1918"

TIPOGRAF CLUB

Iniţiază, începînd cu data de 25 noiembrie, cursuri de muzică nouă (rock şi pop) pe următoarele specialităţi :

– CHITARA SOLO, CHITARA BAS, BATERIE.
– ISTORIA MUZICII POP.

Activitatea practică se va efectua pe aparate electronice, exemplificările pe benzi de magnetofon.

În cadrul clubului funcţionează cercurile practico-aplicative :

– DEPANARE RADIO
– DEPANARE TELEVIZOARE
– INSTRUMENTE DE SUFLAT
– ACORDEON, CHITARA.

Cursurile sînt predate de specialişti cu înaltă calificare. Înscrieri se primesc zilnic între orele 14–19 la biroul clubului din Bd. Ilie Pintilie nr. 58–60. Autobuze : 31, 35, 79, 119, tramvaie 4, 5, 24, 26, 27, pînă la staţia Dorobanţi.

Casa de cultură a sectorului 8 „Înfrăţirea între popoare"

Vă oferă posibilitatea să vă însuşiţi lucrările de

DACTILOGRAFIE — SECRETARIAT

prin cursuri de o lună sau două luni.

De asemenea, casa de cultură organizează cursuri de limba engleză, limba germană, croitorie (pentru femei), balet şi pian (pentru copii).

Înscrieri şi informaţii la sediul instituţiei, B-dul Bucureştii Noi, nr. 86, Piaţa Marx-Engels.

Telefon : 67 14 70.

DE PESTE HOTARE

Dezbateri în Adunarea Generală a O.N.U. asupra „problemei Palestinei"

Imperativul găsirii unei soluţii politice conflictului din Orientul Apropiat, inclusiv problemei palestiniene, prin retragerea tuturor trupelor israeliene de pe teritoriile arabe ocupate în anul 1967, recunoaşterea şi garantarea dreptului la existenţă, independenţă, suveranitate şi integritate teritorială a tuturor statelor din această zonă — constituie dominantele dezbaterilor din plenara Adunării Generale asupra „problemei Palestinei".

Luînd cuvîntul în dezbateri, Kamel Hassan Maghur, reprezentantul Libiei, a insistat asupra necesităţii recunoaşterii de către Naţiunile Unite a dreptului inalienabil la autodeterminare al poporului palestinian, subliniind datoria Adunării Generale de a folosi prerogativele de care dispune pentru a identifica cea mai justă cale de soluţionare a acestei probleme.

Ministrul afacerilor externe al Tunisiei, Habib Chatti, a arătat că poporul palestinian este o realitate care nu mai poate fi ignorată, şi, mai devreme sau mai tîrziu, Israelul va trebui să recunoască această realitate şi să participe la negocieri de pe această bază.

Haissam Kelani, reprezentantul Siriei, a declarat că deşi, în ultimii ani, Naţiunile Unite au adoptat numeroase rezoluţii vizînd respectarea drepturilor poporului palestinian, nu s-au realizat progrese în această direcţie.

Reprezentantul Mongoliei, T. Puntasgnorov, a subliniat că Naţiunile Unite au datoria de a facilita ajungerea la o soluţie politică a conflictului din Orientul Apropiat, în conformitate cu rezoluţiile pertinente ale Consiliului de Securitate, adică prin garantarea existenţei libere şi independente a tuturor statelor din zonă. Vorbitorul a accentuat necesitatea reluării negocierilor de pace de la Geneva, cu participarea reprezentanţilor Organizaţiei pentru Eliberarea Palestinei.

Ambasadorul R.P. Chineze la Naţiunile Unite, Huang Hua, a salutat prezenţa la dezbaterile din plenara Adunării Generale a reprezentanţilor legitimi ai poporului palestinian şi a apreciat hotărîrea O.N.U. de a-i invita drept o decizie de însemnătate istorică. Vorbitorul a declarat că poporul chinez sprijină total poporul palestinian în eforturile sale de a-şi redobîndi drepturile naţionale şi se pronunţă pentru retragerea tuturor trupelor israeliene de pe teritoriile arabe ocupate prin războiul din 1967.

APELUL LUI KURT WALDHEIM

Într-o declaraţie publicată marţi la sediul O.N.U. din New York, secretarul general al Naţiunilor Unite, Kurt Waldheim, a avertizat împotriva reluării ostilităţilor militare din Orientul Apropiat şi a chemat la dublarea eforturilor pentru găsirea unei soluţii politice a conflictului. Un nou război — a arătat secretarul general — ar fi mult mai devastator ca cele precedente şi va prezenta pericole imense pentru pacea şi securitatea internaţională.

„Fac apel la toate guvernele statelor interesate, a adăugat secretarul general, să-şi dubleze eforturile pentru a se face un progres spre negocierea unui acord. De asemenea, apelez la ele să coopereze cu Naţiunile Unite şi să sprijine mecanismul de menţinere a păcii care asigură calmul şi încetarea focului, care sînt esenţiale pentru asigurarea cursului spre negocieri".

IN COMITETUL PENTRU PROBLEME POLITICE ŞI DE SECURITATE

Comitetul pentru probleme politice şi de securitate al Adunării Generale a adoptat, prin consens, un proiect de rezoluţie prin care se cere tuturor statelor să depună noi eforturi în direcţia încheierii unui acord internaţional asupra interzicerii efective a perfecţionării, fabricării şi stocării oricărui fel de arme chimice şi asupra distrugerii acestora.

Principalul organism al Adunării Generale a adoptat, apoi, cu 88 de voturi favorabile, 21 abţineri şi nici un vot contra, un proiect de rezoluţie iniţiat de delegaţia Mexicului, prin care se cere părţilor angajate în negocierile S.A.L.T. să lărgească aria acestora şi să-şi intensifice eforturile pentru ajungerea la un acord asupra unor limitări calitative importante şi reduceri substanţiale a sistemelor de arme nucleare. Totodată, rezoluţia cere statelor angajate în aceste negocieri să raporteze O.N.U. asupra rezultatelor la care au ajuns.

TINERETUL LUMII

CONFERINŢA UNIUNII GENERALE A STUDENŢILOR AFRICANI

În oraşul egiptean Alexandria au fost deschise lucrările celei de-a III-a Conferinţe a Uniunii Generale a Studenţilor Africani (UGEA).

În discursul inaugural, Nana A. Saki, secretarul general al acestei organizaţii, a relevat importanţa actualei Conferinţe care se desfăşoară în condiţii deosebite, după ce mai multe ţări din Africa şi-au dobîndit independenţa şi în momentul în care problema palestiniană a intrat într-o nouă fază, aceea a discutării în cadrul Naţiunilor Unite. Pe de altă parte, Saki a adresat diferitelor organizaţii studenţeşti africane apelul de a-şi coordona eforturile pentru a se ajunge la o mai mare consolidare a unităţii de acţiune.

În cursul Conferinţei — la care participă delegaţii din 21 de state africane şi, pentru prima dată în istoria UGEA, o delegaţie palestiniană — vor fi luate în discuţie diverse propuneri privind modificarea statutului organizaţiei.

70 DE TINERI ARESTAŢI LA SEUL

Studenţii din Seul au organizat marţi noi demonstraţii de protest împotriva politicii antipopulare a regimului sud-coreean. Pentru a dispersa coloanele de studenţi care cereau reforme cu caracter democratic şi eliberarea deţinuţilor politici, detaşamente de poliţişti au lansat grenade cu gaze lacrimogene asupra manifestanţilor. Totodată, au fost arestaţi peste 40 de tineri, ceea ce a făcut ca numărul participanţilor la demonstraţiile studenţeşti, arestaţi de poliţia din Seul în numai două zile, să treacă de 70. Împotriva arestărilor în rîndul studenţilor, care sînt învinuiţi, conform unui şablon poliţienesc, de „complot antiguvernamental", a fost organizat un miting de protest, la care au participat aproximativ 4 000 de persoane.

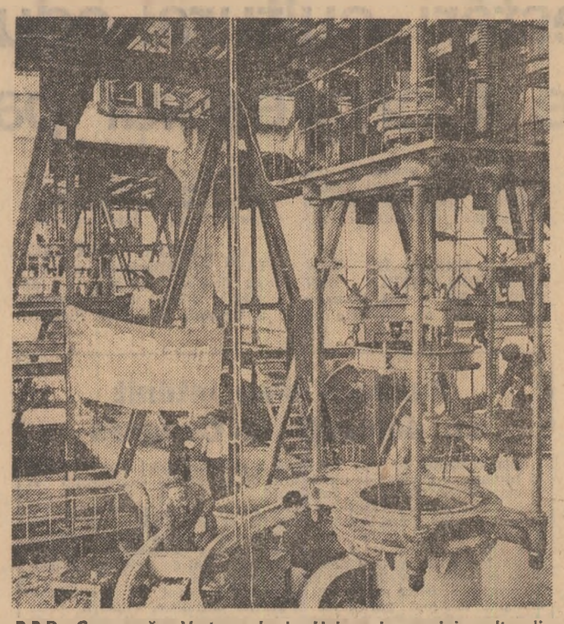

R.P.D. Coreeană: Vedere de la Uzina de maşini-unelte din Kuseung

Premierul Franţei l-a primit pe ministrul apărării naţionale al României

Primul ministru al Franţei, Jacques Chirac, l-a primit, marţi după-amiază, la Palatul Matignon, pe general de armată Ion Ioniţă, ministrul apărării naţionale al României.

În cursul întrevederii, ministrul român a rugat pe şeful guvernului francez să transmită, din partea preşedintelui Republicii Socialiste România, Nicolae Ceauşescu, un călduros mesaj de salut preşedintelui Franţei, Valery Giscard d'Estaing.

Asigurînd că va transmite mesajul, şeful guvernului francez a rugat pe interlocutorul său să fie interpretul sentimentelor sale şi ale preşedintelui Franţei de prietenie şi simpatie faţă de şeful statului român, preşedintele Nicolae Ceauşescu, faţă de guvernul şi poporul român.

Primul ministru Jacques Chirac a subliniat dorinţa sinceră a guvernului francez de a contribui la dezvoltarea pe multiple planuri a relaţiilor româno-franceze.

Convorbiri româno-sovietice

MARŢI au început la Moscova convorbirile între tovarăşul Emil Drăgănescu, viceprimministru al Guvernului Republicii Socialiste România, preşedintele Comitetului de Stat al Planificării, şi N. K. Baibakov, vicepreşedinte al Consiliului de Miniştri al U.R.S.S., preşedintele Comitetului de Stat al Planificării. Sînt examinate probleme privind dezvoltarea colaborării economice dintre România şi Uniunea Sovietică pe perioada 1976—1980.

Preşedintele Indoneziei a primit delegaţia parlamentară română

Delegaţia parlamentară română condusă de Nicolae Giosan, preşedintele M.A.N., care întreprinde o vizită oficială în Indonezia, a fost primită de preşedintele Indoneziei, generalul Suharto. Cu acest prilej, preşedintele M.A.N. a transmis şefului statului indonezian, din partea preşedintelui Republicii Socialiste România, tovarăşul Nicolae Ceauşescu, un mesaj de salut şi urări de sănătate şi fericire personală, de prosperitate pentru poporul indonezian. La rîndul său, preşedintele Suharto, mulţumind pentru mesajul primit, a transmis urări de fericire şi sănătate personală preşedintelui Nicolae Ceauşescu, precum şi de prosperitate pentru poporul român.

Delegaţia a fost primită, de asemenea, şi a avut convorbiri la conducerea Parlamentului indonezian, de Adam Malik, ministrul afacerilor externe, Widjojo Nitisastro, preşedintele Comitetului de planificare, precum şi de conducerea municipalităţii oraşului Djakarta. La aceste întrevederi, care s-au desfăşurat într-o atmosferă de cordialitate, a fost prezent ambasadorul român în Indonezia, Theodor Diţulescu.

Preşedintele Parlamentului indonezian, Idham Chalid, a oferit un dineu, la care au participat vicepreşedinţii Parlamentului, preşedinţii comisiilor parlamentare, precum şi conducerea Comitetului interparlamentar indonezian.

Rezultatele alegerilor administrative din Italia:

O nouă deplasare spre stînga a corpului electoral

Aproximativ 1,5 milioane de alegători au fost chemaţi, duminică şi luni, la urne pentru reinnoirea consiliilor comunale din 521 de localităţi din diferite regiuni ale Italiei. Rezultatele alegerilor indică o nouă deplasare spre stînga a corpului electoral, întărind tendinţa manifestată pregnant în acest an, atît cu prilejul referendumului asupra divorţului, cît şi al alegerilor regionale din Sardinia.

Partidul Comunist Italian şi celelalte forţe de stînga au cîştigat voturi în aproape toate localităţile în care au fost organizate alegeri, înregistrînd un procentaj superior nu numai faţă de precedentele alegeri locale, dar şi în raport cu consultarea generală din 1972. În Trento-Alto Adige, P.C.I. aproape şi-a dublat forţa sa în raport cu alegerile comunale din 1969, obţinînd mai mult de 6 la sută noi voturi la Bolzano şi înregistrînd, de asemenea, importante succese la Avelino, Isernia, Frosinone şi în numeroase alte centre mai mici. Sporuri importante de locuri au obţinut şi socialiştii, care au înregistrat o medie de circa 5—6 procente în plus. Partidul Democrat-Creştin a suferit înfrîngeri în numeroase localităţi şi în special în Trentino, unde, după 30 de ani, a pierdut majoritatea absolută. Înfrîngeri serioase au înregistrat candidaţii reprezentînd grupuri politice de dreapta — liberalii şi neofaciştii — care au pierdut voturi în aproape toate comunele.

Într-o declaraţie publicată în ziarul „L'Unita", secretarul general al Partidului Comunist Italian, Enrico Berlinguer, a arătat că rezultatele alegerilor administrative dezmint politica şi tendinţa acelor forţe care au acţionat şi acţionează plecînd de la presupunerea că opinia publică se deplasează spre dreapta. Rezultatele confirmă, în schimb, că opiniile alegătorilor continuă să se deplasoze spre stînga, întrucît înţeleg bine că gravitatea problemelor economice şi sociale, a ordinii şi securităţii democratice solicită o politică de reinnoire, care impune o solidaritate între toate forţele populare şi democratice.

Manifestări consacrate celui de al XI-lea Congres al P.C.R.

● VARŞOVIA. În cadrul manifestărilor organizate în Polonia în preajma celui de-al XI-lea Congres al Partidului Comunist Român, la Varşovia a avut loc vernisajul expoziţiei „Realizările poporului român sub conducerea P.C.R.". La vernisaj au fost prezenţi activişti de partid şi de stat ai municipiului Varşovia, precum şi un numeros public.

A fost, de asemenea, de faţă, ambasadorul României la Varşovia, Aurel Duca.

● PRAGA. Sub semnul manifestărilor consacrate celui de-al XI-lea Congres al Partidului Comunist Român, la Bratislava a fost inaugurată „Expoziţia de grafică românească". La vernisajul expoziţiei, care reuneşte lucrări aparţinînd unor reprezentativi artişti plastici români contemporani, au participat reprezentanţi ai vieţii culturale slovace, şefi ai oficiilor consulare, precum şi consulul general al României la Bratislava, Carol Cozma.

● PARIS. În cadrul manifestărilor care au loc în Franţa în întîmpinarea celui de-al XI-lea Congres al P.C.R., la Nanterre s-a deschis o expoziţie fotografică consacrată realizărilor poporului nostru în ultimii 30 de ani.

Cu acelaşi prilej, în oraş s-au desfăşurat „Zilele filmului românesc", în cadrul cărora au fost prezentate creaţii recente ale cinematografiei româneşti.

În localitatea La Fleche a avut loc vernisajul unei expoziţii consacrate vieţii cultural-artistice din ţara noastră.

● HELSINKI. Între acţiunile care marchează sărbătorirea în Finlanda a celui de-al XI-lea Congres al P.C.R, ambasadorul României la Helsinki, Constantin Vlad, a avut o întîlnire cu corpul profesoral şi studenţii Institutului de partid „Sirola Opsto" al P. C. Finlandez, în cadrul căreia a prezentat pe larg succesele obţinute de poporul român în anii construcţiei socialismului, sub conducerea Partidului Comunist Român, perspectivele de dezvoltare economică şi socială a ţării noastre, aşa cum sînt prefigurate în proiectele documentelor Congresului al XI-lea.

În cadrul manifestărilor culturale organizate în Finlanda în întîmpinarea Congresului al XI-lea al P.C.R., în clădirea bibliotecii municipale din oraşul Kuopio — important centru economic şi cultural din zona centrală a Finlandei — a fost deschisă o expoziţie de cărţi şi discuri româneşti. Sînt prezentate aproximativ 350 de lucrări cu caracter social-politic, de beletristică şi din domeniile istoriei, geografiei, ştiinţelor tehnice, artei şi culturii.

Un loc aparte între exponate îl ocupă operele tovarăşului Nicolae Ceauşescu, traduse atît în limbi de circulaţie internaţională, cît şi în limba finlandeză.

La vernisaj a luat cuvîntul primarul oraşului Kuopio, Juhani Koskinen, care a evocat dezvoltarea ascendentă şi pozitivă, pe multiple planuri, a raporturilor româno-finlandeze.

● OSLO. Sub auspiciile Asociaţiei de prietenie Norvegia-România a avut loc recent, la Casa de cultură Toyen, din Oslo, o seară culturală românească organizată în cinstea celui de-al XI-lea Congres al Partidului Comunist Român. În cadrul manifestării, doamna Astrid Hjertenaes Andersen, preşedinta asociaţiei, şi Emanoil Zeides, însărcinat cu afaceri ad-interim al României la Oslo, au prezentat expuneri despre relaţiile dintre România şi Norvegia, iar Borre Qvamme, directorul Clubului internaţional de dansuri populare, a vorbit despre cîntecul şi dansul românesc popular şi locul folclorului românesc în Europa. Au urmat dansuri populare româneşti, recitări de versuri româneşti contemporane în traducere norvegiană şi filmul „România ţara mea".

La manifestare au participat membri ai Asociaţiei de prietenie Norvegia-România, membri ai corpului diplomatic, cadre didactice universitare.

de toate

● *CEL MAI MARE PETROLIER CONSTRUIT ÎN EUROPA a fost lansat la apă la şantierele navale din Bremen. (R.F.G.) Tancul petrolier, cu o capacitate de 386 000 tone, este prevăzut cu instalaţii speciale care-i permit efectuarea descărcării în numai 20 de ore.* ● *CUNOSCUTELE FIRME PRODUCĂTOARE DE AUTOMOBILE „BMW" şi „Audi-NSU" au intrat într-o nouă perioadă de restrîngere a producţiei. În acest sens, numărul salariaţilor de la ambele firme a fost redus începînd cu săptămîna în curs cu 21 500.* ● *TOTUL DESPRE MARILE INCENDII DE PE PLANETA NOASTRA DIN ULTIMELE TREI SECOLE se poate afla din colecţia unui profesor din Azerbaidjan. 30 de albume, conţinînd tăieturi din ziare şi reviste, mărturii ale martorilor oculari despre incendiile izbucnite în cîmpurile petrolifere, pe mare, hoteluri, teatre, sînt păstrate în colecţia respectivă.* ● *PLOILE TORENŢIALE AU SCOS DIN MATCĂ RÎURILE DIN ZONA SUDICĂ A ANGLIEI, ameninţînd să provoace inundaţii. Meteorologii britanici apreciază că este cea mai ploioasă toamnă din ultimii 14 ani din Anglia.* ● *CLUBUL BĂRBAŢILOR... UITUCI a fost înfiinţat la Paris. El este destinat soţilor care uită zilele de naştere ale soţiilor, data căsătoriei şi alte date festive ale familiei. Clubul este dotat — cum este şi firesc — cu o bogată arhivă. Corpul de consultanţi ai clubului sfătuieşte pe soţi ce fel de cadouri să aleagă şi cum să le prezinte. Rămîne de văzut în ce măsură membrii clubului nu... uită să meargă la club.* ● *ABIA TERMINÎND DE GOLIT CASA DE BANI a unui hotel dintr-un orăşel din Carolina (S.U.A.) cînd, lacomi, hoţii au început să gelească şi buzunarele personalului. După această ultimă operaţie, în cursul cărora au strîns 30 de dolari, ei s-au retras mulţumiţi. Venit la faţa locului, directorul hotelului rămase uimit cînd observă seiful larg deschis şi alături, pe un fotoliu, toţi cei 10 000 de dolari din el. În grabă, hoţii uitaseră principala recoltă!*

Portugalia la ora garoafei roşii (4)

TRÓIA

Însemnări de POP SIMION

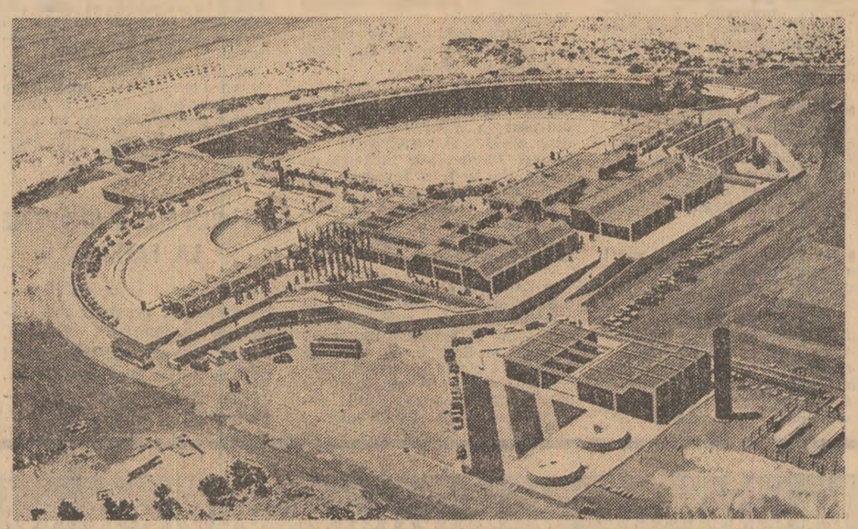

Imagine din complexul turistic Tróia

Să institui un congres dedicat „turismului de masă" într-o ţară a „turismului de lux" e, trebuie să recunoaştem, un act de îndrăzneală, cum îndrăzneţe sînt toate actele ce revoluţionează gîndirile înţepenite. Nu jur că evenimentul a fost conceput să deruteze, să intrige, să aprindă spiritele, însă realitatea goală-goluţă asta spune: poftiţi, discutaţi despre vacanţele mulţimilor în chiar pantheonul de plăceri şi huzur al celor puţini cu bani mulţi. Pe acest cimp magnetic (conştientizat ori ba) sosesc la Lisabona cei două sute de ziarişti şi scriitori din trei continente să realizeze o dezbatere profesională. Sub semnul acestui paradox debutează călătoria mea în Portugalia.

Cum paradoxurile sînt, în dese cazuri, chiar pîinea omului de artă în calea spre adevăr, am plonjat în descrisa realitate ca săritorul în ocean de la Acapulco (ignorînd stînci, vîrtejuri, neştiute adîncimi, posibili rechini, spumegoasa prăpastie). Opiniile exprimate au fost cele mai diverse şi contradictorii, ca într-un golf străbătut de curenţi imprevizibili. Turismul de masă este o realitate copleşitoare, ireversibilă a lumii de azi şi a celei de mîine, drept care — vrem, nu vrem — merită studiu, rigori şi deliberata noastră atenţie, au fost de părere majoritatea preopinenţilor care s-au exprimat în congres. Nu au lipsit alte voci, care au colorat şi întreţinut temperatura polemică a dezbaterii, precum că: turismul în grup este despersonalizant şi stereotip, că trebuie boicotat pentru natura sa chipurile „aculturală şi antiumană", că esenţa actului de turism rămîne exclusiv individuală, încît voiajul sau vacanţa trebuie să fie unice şi nepereche ori, dimpotrivă, larga afirmare a virtuţilor educative ale actului de turism, important factor de cunoaştere şi apropiere, mijloc de armonizare şi instruire a marilor colectivităţi. Acest din urmă postulat guvernează, se înţelege, şi poziţia noastră, care conţine argumentări şi destule valenţe deschise în confruntarea cu alte opinii. Dar nu sinteza colocviului vreau s-o relev, pe cît contradicţia dintre fondul şi forma evenimentului dat, materializată în nedumerirea ce planează tot timpul asupra spiritelor noastre: să dezvolţi teorii despre turismul mulţimilor în ţara hotelurilor cu cinci stele!

Hotelul Altis, în care locuiesc congresmanii, face parte din această faună aristocratică. Exteriorul edificiului hotelier nu spune prea mult: interioarele însă răspund tuturor exigenţelor şi comodităţilor, sînt ireproşabile sub raportul funcţionalităţii, bunului gust, calităţii instalaţiilor şi al modernităţii gen „dernier crie" (deşi nu face parte dintre cele mai luxoase din Lisabona). Cum e acest hotel de cinci stele? Zeci de hectare de mochetă în cele mai variate ape şi jocuri coloristice, instalaţii de aer condiţionat în toate încăperile, telefon inclusiv în baie, săli de recepţie, cluburi, săli de jocuri (sute de oameni stau la bridge şi „pietre" toată noaptea în încăperile de la subsol), restaurantele sînt orientate spre preferinţe de cristal, care îi plasează pe consumatori în peisajul ambiental al Lisaboncei, creînd senzaţia că se află pe puntea unui transatlantic. Fonia restaurantului este fără cusur: cuvintele tale, ori cît de tare ar fi fost emise, nu depăşesc distanţa de doi-trei metri, doar pentru uzul companionilor şi al ospătărimii; dincolo de această arie, cuvintele tale mor iremediabil, înghiţite, sorbite, îngurgitate de o materie spongios-înfometată care drapează suprafeţele acestui mediu unde trebuie să fie tihnă şi climat de intimitate, la care colaborează şi covoarele cu ţesătură rară sau foarte rară, de un lat de mînă grosime, care beau zgomotele încălţămintei, în timp ce pereţii, cu lambriuri şi plafonul cu guri de aer proaspăt, sînt drapaţi cu materii antifonice, vată de sticlă, felurite tipuri de iască chimică, ce curăţă ambianţele, le fac sane, sterile, lăsînd să străluccască Măria Sa Clientul, cu habitudinile lui, cu incontestabila lui calitate de rege al aşezămîntului de înaltă ospeţie, care este un hotel portughez de cinci stele. În rest, frenezia cristalelor şi a oţelurilor umanizate, scări spiralate, fuga susjos a ascensoarelor ultrasilenţioase în interiorul cărora curge tot timpul o muzică pianisimă, fosnetul mătăsos al respiraţiei Atlanticului, adus în edificiul-fagure de către automatele de aire acondicionado, baletul molcom al personalului de serviciu (recepţioneri, portari, liftieri, bagajişti, acompanianţi, oameni de jocuri, comisionari, chelneri de etaj, ospătari de rangul întîi, de rangul doi, picoli, maitre d'hotel, majordomi ş.a.m.d.), orga de ape a băilor, bateriile strălucitoare, selipătul de oglinzi, discretul parfum pe care îl pulverizează zilnic subretele, tihna princiară şi stop! ca să întreb şi să mă întreb: acesta e turismul de masă? Desigur că nu. Nedumerirea mea avea să se atenueze, să se topească treptat în împrejurările pe care, iată, le evoc.

Într-o bună zi plecăm la Tróia, peninsulă cu rezonanţe hellenice, pînă mai ieri teritoriu pustiu, cu vegetaţie deşertică şi furtuni de nisip. E o limbă de pămînt care se află la 40 de kilometri de Lisabona, în direcţia sud-est, flancată în dreapta de rîul Sado, care face golf la picioarele oraşului Setubal, iar în stînga de magnanimia Atlanticului, către care îşi desfăşoară, dealtminteri, plaja pe o lungime de 32 de kilometri. Patru navedelfin, hidrobuze ultrarapide (nişte hovercraft-uri care zboară pe apă în cel mai strict înţeles al cuvîntului) ne duc de la Setúbal la Tróia, traversînd golful în numai cinci minute. Cum e Tróia, în care pătrundem fără vreun cal troian: imperiu argintiu, cu nisip fin (ca la Mamaia şi Varadero, în Cuba) învălurat în lungi gulere, din care ţîşnesc flăcările verzi ale vegetaţiei pitice, sub un soare torid, care curge ca untdelemnul şi mierea pe teritoriul lunguieţ, înfipt ca un stilet în coala albastră a orizontului, la confluenţa cerului cu oceanul, unde joacă Fata Morgana unui ţinut quasiselenar. Asta e Tróia, domeniu de 250 hectare, care îşi arogă dreptul de a deveni „capitala turismului de mîine" al Portugaliei. La ora de faţă este un şantier deschis, limpede conturat pentru ceea ce va să devină în 1978, an în care acest complex de odihnă şi vacanţă va fi încheiat. El va cuprinde, conform previziunilor, o suprafaţă construită de aproape un milion de metri pătraţi, însumînd toate utilităţile (hoteluri şi moteluri, peste 23 000 de paturi, restaurante, un self-service cu o capacitate de 2 000 de meniuri pe oră, locuri de divertisment, piscine, cluburi de golf, magazine, centru de recreaţie pentru copii, port nautic, hipodrom etc.). O menţiune demnă de interes: pentru a evita poluarea, în incinta complexului Tróia va fi autorizată doar circulaţia cu vehicule electrice puse la îndemîna oaspeţilor. Se configurează astfel o veritabilă „Mecca a vacanţelor" pentru toate gusturile şi toate pungile, după cum o recomandă Torralta, societatea care construieşte şi valorifică stabilimentele acestui complex. Torralta este, pare-se, cel mai puternic organism de turism din Portugalia, care beneficiază de acel „boom turistic" de care se vorbeşte în Europa occidentală. Însumînd 10 000 de salariaţi, din care 3 000 sînt constructori, corporaţia e concepută pe acţiuni şi se autoîntitulează — din raţiuni lesne de înţeles — „club internaţional de turism", înglobînd astfel toţi termenii ecuaţiei: investiţii-construcţii-exploatare-beneficiu net-reproducţie. Tróia este doar unul din cîmpurile de acţiune ale societăţii: Torralta este puternic implantată în sudul ţării, în districtul Algarve, considerată drept Riviera portugheză (despre care vom vorbi în însemnările viitoare).

Sînt interesante şi demne de luat în seamă acele poziţii portugheze prudente, lucide şi realiste, care atrag atenţia asupra pericolului voluntarismului şi aventurii privind promovarea nejudicioasă a turismului, ca flux unilateral din străinătate spre ţara primitoare (cum e, în bună măsură, cazul Portugaliei), date fiind resursele naturale limitate la produse de bază precum pîinea, laptele, carnea, legumele, fructele. Pe bună dreptate îşi cîştigă tot mai mare preţuire deviza: „Vacanţe portugheze pentru portughezi!", orientare cu substrat politic, în limitele dreptăţii sociale, fidelă procesului de libertate şi democraţie care are loc. Cu alte cuvinte, se sugerează — pe de o parte — ponderaţiune şi echilibru economic privind dezvoltarea fără limite a „turismului de lux", care presupune costisitoare importuri de bunuri, sacrificii valutare, şi se recomandă — pe de altă parte — dezvoltarea turismului intern, în proporţii de masă, străin exigenţelor capricioase, putînd fi satisfăcut prin produse naturale autohtone, cu investiţii economice moderate.

Un argument practic privind cea de a doua soluţie, s-a ivit în cursul aceleiaşi zile, prin vizita mea la Centrul de Vacanţă de la Costa da Caparica, patronat de Fundação Nacional para a Alegria no Trabalho (Fundaţia Naţională pentru Bucuria Muncii). Mai întîi două vorbe despre Costa da Caparica: este un sat de vacanţă conceput anume pentru uzul celor ce muncesc cu braţele (constructori, feroviari, pescari, agricultori) la preţuri coborîte, accesibile oamenilor cu salarii mici. Staţiunea e situată pe ţărmul Atlanticului, la jumătatea distanţei dintre Lisabona şi oraşul Setúbal, într-un peisaj cu eucalipţi, pini, măslini şi citrice, teritoriu bine irigat de briza oceanică, copleşit de o linişte de început de lume. Instalaţiile de odihnă şi divertisment sînt gîndite anume pentru o viaţă de tabără, în care vacanţa colectivităţilor se desfăşoară în comun, prin concursul tuturor iniţiativelor. Diverse amănunte ale vieţii de la Costa da Caparica, fac lesne deductibile intenţiile şi orientările viitoare ale acestei Fundaţii: promovarea, printr-o multitudine de mijloace, a vacanţelor muncitoreşti de maximă eficienţă şi utilitate, cu minimă cheltuială, asigurîndu-se condiţii de odihnă şi recreere cît mai diverse, pentru o bună sănătate a muncitorilor cu braţele, pentru dezvoltarea fizică, intelectuală şi morală a acestora, printr-un ansamblu de preocupări care îmbină utilul cu plăcutul. Centrele de Vacanţă constituie doar una din faţetele activităţii F.N.A.T., care funcţionează şi ca agenţie de turism, cu întinsă reţea de călătorii în ţară şi străinătate, cu programe de conferinţe, spectacole, manifestări cultural-sportive; pe scurt, un turism social-cultural, destinat emancipării celor mulţi. Se contracarează astfel şi se aşează într-o altă perspectivă economico-socială „turismul de lux" portughez, pînă mai ieri unilateral şi preponderent (dacă nu exclusivist). Îmi confrunt aceste impresii discutînd cu dr. Fernando Moreira Ribeiro, preşedintele amintitei Fundaţii, care ne invită la un „dejun tipic F.N.A.T.", sub copertinele cantinei de 2 000 de locuri a Centrului de Vacanţă, alături de muncitorii aflaţi în concediu de odihnă. Masa debutează cu „caldo verde" (cremă de cartofi, cu verdeţuri de tot felul), felii de „broa" (citeşte broua), pîine de porumb, după care urmează mîncarea ţărănească de Alentejo (district din sudul ţării), cartofi prăjiţi, carne de porc, scoici, măsline, lămîie, ca masa să se încheie cu o prăjitură de casă şi vin lejer, un molan de terasă. Tot ce am văzut şi am înţeles în ziua aceea la Costa da Caparica e însemnat în emblema F.N.A.T., pe care mi-o transmite — sub forma unei insigne prinsă la rever — preşedintele Ribeiro: o panoplie heraldică, conţinînd (nu arme) roata dinţată, un cimp verde, fructele pămîntului şi cocoşul cîntînd într-un răsărit de soare, vestind o mult promiţătoare dimineaţă. E stema care prefigurează mişcarea „Turismul Majorităţii", una din orientările promovate de Portugalia revoluţionară.

pe scurt

● REPREZENTANŢA de la Kinshasa a Frontului Naţional pentru Eliberarea Angolei a dat publicităţii o declaraţie prin care dezminte că F.N.L.A. ar fi dat ordin de reluare a operaţiunilor militare în Angola. În comunicatul dat publicităţii se relevă că nu există nici un semn de reluare a ostilităţilor din partea trupelor portugheze şi, de aceea, F.N.L.A. respectă acordul de încetare a focului.

● LA ÎNCHEIEREA lucrărilor primului Congres al Partidului Socialist al Muncitorilor din Finlanda — desfăşurate într-o localitate din apropiere de Helsinki — participanţii au adoptat programul partidului, o declaraţie în problemele internaţionale, precum şi o serie de documente referitoare la sarcinile P.S.M. în perioada următoare.

Deschiderea sesiunii G.A.T.T.

● LA GENEVA s-a deschis marţi a XXX-a sesiune a părţilor contractante la Acordul General pentru Tarife şi Comerţ — GATT. România este reprezentată la reuniune de o delegaţie condusă de Mircea Petrescu, ministru consilier la misiunea permanentă a ţării noastre de la Geneva.

Numărul total al muncitorilor concediaţi anul acesta de „marea troică" — concernele americane de automobile „General Motors", „Chrysler" şi „Ford" — depăşeşte 90 000. Această cifră s-ar putea dubla în luna decembrie, în cazul în care compania „Chrysler" îşi va menţine hotărîrea de a închide toate fabricile sale de asamblare, ca urmare a stocurilor de automobile rămase nevîndute. În acest caz, numai această corporaţie va concedia peste o sută de mii de muncitori.

Mesajul preşedintelui S.U.A.

● ÎN MESAJUL adresat Congresului cu prilejul deschiderii lucrărilor sesiunii de toamnă, preşedintele S.U.A., Gerald Ford, le-a cerut deputaţilor să sprijine măsurile economice ale administraţiei. În mesaj se face, de asemenea, apel la membrii Congresului, pentru accelerarea confirmării lui Nelson Rockefeller în funcţia de vicepreşedinte al S.U.A. şi adoptarea noii legi privind comerţul exterior, pe care preşedintele o consideră „absolut esenţială pentru economia americană".

● MINERII din industria carboniferă a Marii Britanii au respins o propunere a Direcţiei Naţionale a industriei carbonifere privind introducerea unui nou sistem de retribuţie a muncii. 61 la sută din cei peste 200 000 de mineri au sprijinit poziţia conducerii sindicatului naţional de ramură, care s-a pronunţat împotriva noului sistem, considerîndu-l de natură să defavorizeze anumite categorii de muncitori.

pe scurt

REDACŢIA ŞI ADMINISTRAŢIA: Bucureşti, Piaţa „Scînteii" Tel: 17 60 10, 17 60 20. Abonamentele se fac la oficiile poştale şi difuzorii din întreprinderi şi instituţii — Tiparul: Combinatul poligrafic „Casa Scînteii".
Cititorii din străinătate pot face abonamente prin „ROMPRESFILATELIA" — Serviciul Import Export Presă — Bucureşti — Calea Griviţei nr. 64—66 P.O.B. — 2001.

40 362