Proletari din toate țările, uniți-vă!

# Scînteia tineretului

ORGAN CENTRAL AL UNIUNII TINERETULUI COMUNIST

ANUL XXX, SERIA II, Nr. 7941 | 6 PAGINI — 30 BANI | LUNI 2 DECEMBRIE 1974

## PRIMIRI LA TOVARĂȘUL NICOLAE CEAUȘESCU

- Conducătorul delegației P.C.U.S., Andrei Pavlovici Kirilenko
- Delegația Partidului Democrat din Guineea
- Delegația Organizației pentru Eliberarea Palestinei
- Delegația Uniunii Socialiste Sudaneze

Relatarea întrevederilor în pagina a V-a

# CU TOATE FORȚELE LA ÎNFĂPTUIREA HOTĂRÎRILOR CONGRESULUI AL XI-LEA

## Obiectivul prioritar al acestor zile

## ÎNCHEIEREA CU SUCCES A ANULUI ECONOMIC 1974

**Pășim în ultima lună a anului cu sentimentul tonic că avem un program minunat, cutezător, cu certitudinea că hotărîrile istorice ale Congresului vor deschide o nouă perspectivă, clară, măreață pentru destinele dezvoltării noastre socialiste. Fiecare om al muncii, tînăr sau vîrstnic, la locul său de activitate, acolo unde programul partidului devine faptă este mai mult ca oricînd angajat într-o amplă și efervescentă bătălie pentru transpunerea în viață a grandioaselor obiective ale făuririi societății socialiste multilateral dezvoltate. Așa cum subliniа tovarășul Nicolae Ceaușescu în cuvîntarea rostită la încheierea lucrărilor Congresului, pornim la un drum de muncă, să înfăptuim întocmai ceea ce ne-am propus. Harnicul detașament al clasei muncitoare își consacră întreaga energie și capacitate creatoare amplificării succeselor, dobîndirii unor noi biruințe pe frontul realizării exemplare a sarcinilor de plan și depășirii angajamentelor asumate în întrecerea socialistă. Alături de întregul popor, tineretul țării, făcînd din îndemnurile partidului, din chemările secretarului general, crezul statornic de muncă și viață, se află în aceste zile într-o veritabilă bătălie cu recordurile, punîndu-și elanul și pasiunea în slujba realizării integrale a sarcinilor de plan, pentru ca anul economic 1974 să marcheze o nouă etapă în înfăptuirea mărețului angajament național: cincinalul înainte de termen. Stă mărturie convingătoare în acest sens șuvoiul zecilor și sutelor de știri primite la redacție în care cutezanța și hotărîrea specifică vîrstei tinere îmbracă chipul minunat al faptelor.**

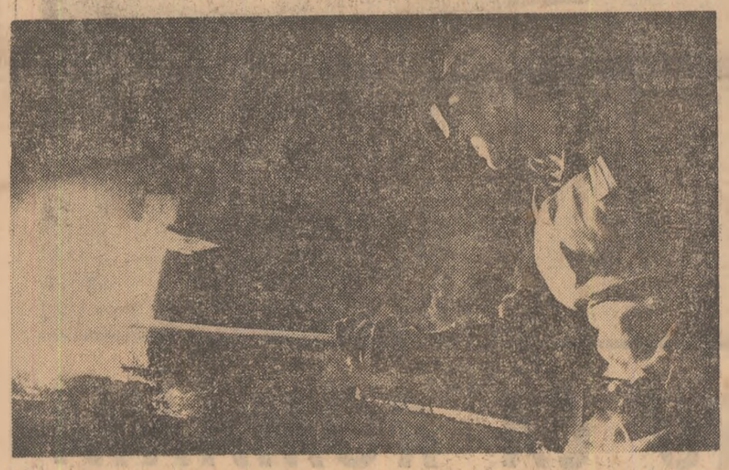

## Tineri — în schimburi de onoare

*Zilele Congresului al XI-lea, zile marcate de istorice hotărîri pentru viitorul României socialiste, au fost declarate la Uzina „Progresul" din Brăila, zile record, zile în care, organizați în schimburi de onoare, tinerii uzinei și-au sporit continuu eforturile aducîndu-și, astfel, omagiul lor muncitoresc înaltului forum al comuniștilor.*

*În atelierul de proiectare a Institutului de cercetări și proiectări utilaje de construcții, aflat în incinta uzinei, printre alți 60 de tineri, am surprins-o lucrînd de zor pe desenatoarea Elena Soare — imaginea 1 — o tînără ce și-a cîștigat deja prestigiul între tovarăși săi de muncă pentru conștiinciozitatea și promptitudinea cu care transpune la planșetă, pe foaia de calc, schițele și proiectele prin care se semnalează actul de naștere al produselor uzinei. Oțelăria — locul unde se plămădește metalul, așa cum la proiectare prind viață ideile — ne-a prilejuit întîlnirea cu tînărul prim topitor Ilie Dima — imaginea 2 — membru al organizației U.T.C., care a chemat la întrecere celelalte schimburi pentru obținerea unor rezultate cît mai bune în aceste zile. Din întrecerea lor, din cele trei schimburi, s-a realizat în cea de-a doua zi a Congresului o producție de oțel de 81,7 tone față de cele 63 tone planificate.*

*Și, în final, în ultima secție a fabricii, adică în „locul unde se simte cel mai bine pulsul întrecerii și al recordurilor din întreaga întreprindere", cum spunea Răduș Tătaru, secretarul organizației U.T.C., am văzut prinzînd contur coloșii de metal cu execuție de bijuterie — excavatoarele, cinci la număr pe zi, în loc de patru, cît erau planificate, dintre ele, ultimul ieșit de pe bandă, afară, în curte — imaginea 3 — primea certificatul de calitate — și prin aceasta și munca tinerilor ce au contribuit la făurirea lui!*

**MARIAN GRIGORE**
*Foto: V. RANGA*

**Exprimînd bucuria și satisfacția profundă față de realegerea tovarășului Nicolae Ceaușescu în înalta funcție de secretar general al partidului, oamenii muncii se angajează:**

## Vom face totul pentru ca România să pășească ferm înainte spre comunism

Telegrame adresate tovarășului NICOLAE CEAUȘESCU

ÎN PAGINA a 2-a

## Strălucit creator de istorie

HORIA ZILIERU

*Am fost martorii scrierii unei pagini de istorie grandioasă. România socialistă își întemeiază, mai pregnant în lume, prestigiul și demnitatea istorică. Sufletele noastre, în înaltul forum au ales din nou în fruntea istoriei noi pe tovarășul Nicolae Ceaușescu. Fiu demn al acestui neam, înzestrat cu mare putere creatoare și deschidere spre universalitate, numele său este rostit cu înaltă apreciere pe întreaga suprafață a planetei. Strălucit creator de istorie, clarvăzător, strateg reputat, contribuția secretarului general al partidului nostru în mișcarea muncitorească internațională este dintre cele mai importante. Acest popor a avut, de-a lungul zbuciumatei sale istorii, puterea de a-și alege pe cei mai demni conducători de nădejdi, spre mai bine, iar apoi, din tată în fiu, numele și faptele lor au intrat în legendă. Cerul sufletului nostru are loc destul pentru marii aștri, dar niciodată n-a luminat atît de intens ca astăzi. Dragostea noastră față de cel mai iubit fiu al patriei capătă o și mai profundă adeziune prin datoria muncii noastre. În incandescenta adeziune nu ne vom precupeți nici un efort spre înflorirea națiunii, muncind în toate sectoarele vieții cu devotament și energie comunistă.*

## Programul demnității noastre

ION BĂNUȚĂ

**Pe aceste dulci plaiuri românești, pline de armonie, acum, într-un Noiembrie de foc, 1974, într-un dialog sui generis cu istoria, am stat și eu pe un scaun nu de aur, nici de argint, nici de bronz, nici de fier, ci de om, să văd ce se întîmplă în continuare. Îmi place să stau frumos în jilțul acesta, atît de rîvnit, al istoriei, să stau ca un lucrător anonim spre a-i vedea în felul meu mai bine dimensiunile și a mă extazia de frumusețea patriei și a lumii. Mă întreb, nu o dată, ce poate fi un dialog cu Istoria și mă lupt cu mine însumi spre a-i afla noi dimensiuni.**

**Mă aflu, metaforic vorbind, încă în sala Palatului Republicii Socialiste România și admir desfășurarea lucrărilor Congresului al XI-lea al Partidului Comunist Român. Programul, care e al țării, vizează un viitor luminos, e cuvîntul unei lumi întregi de muncitori mineri, oțelari, țărani, savanți, soldați, activiști de partid, de stat ș.a.m.d., este rostit cu demnitate și încredere de însuși secretarul general al Partidului Comunist Român, tovarășul Nicolae Ceaușescu. Ecoul este inimitabil. Se aude în țară și trece peste sate, peste orașe, peste ape, peste munți, peste hotare, peste văzduh, statornicind o epocă de avînt, de imensitate sentimentală, de iubire a unui alt mîine cinstind, de la Decebal încoace, pe Bălcescu și pe Frimu, cin-**

(Continuare în pag. a III-a)

## RĂSPUNSUL CIMENTIȘTILOR

Pentru cimentiștii de la Combinatul de lianți și azbociment din Medgidia, calendarul cincinalului a ajuns la fila 4 aprilie 1975. Pînă la 30 noiembrie au fost expediate marilor șantiere de irigații din țară cu peste 200 km conducte din azbociment mai mult decît era planificat, precum și 24 000 tone de ciment din care se pot construi 2 280 de apartamente. Printr-o bună colaborare cu tinerii operatori de la secția tuburi din azbociment echipele de lăcătuși conduse de comuniștii Ilie Cotîrlă și Rașcu Dogaru au reușit să asigure funcționarea intensivă și fără întrerupere a instalațiilor. Numeroasele inovații, raționalizări, soluțiile tehnice ingenioase aplicate la liniile de ciment au făcut ca, în acest an, producția cuptoarelor și morilor de ciment să fie cea mai mare din istoria combinatului. Între autorii celor mai eficiente soluții aplicate, cîteva nume revin cu stăruință: Ion Chirici, Ion Mihai, Constantin Titu, Iustin Iliescu, Nicolae Topală și Dumitru Davidescu.

— Realizările noastre de pînă acum — ne spune tînărul inginer Valentin Almășan — compun răspunsul nostru, al cimentiștilor de la Medgidia la îndemnurile repetate ale secretarului general al partidului de a nu precupeți nici un efort pentru realizarea cincinalului înainte de termen, pentru înfăptuirea mărețelor obiective prevăzute în anii următori. Nouă, cimentiștilor ne revine sarcina de mare importanță de a asigura o parte însemnată din materialele de construcții necesare finalizării la timp a investițiilor din acest cincinal și construirii celor peste 2 700 capacități industriale și agrozootehnice importante planificate să se facă pînă în 1980. Rezultatele de pînă acum, faptul că toate instalațiile funcționează din plin, că noi tinerii sîntem hotărîți să facem și mai mult decît pînă acum, ne îndreptățesc să afirmăm cu toată convingerea că vom încheia cincinalul cu cel puțin 6 luni mai devreme.

**IUSTIN MORARU**

### O NOUĂ LINIE FERATĂ ELECTRIFICATĂ

Simbătă a fost pusă sub tensiune linia ferată electrificată Caransebeș—Lugoj. Încheiată cu 30 de zile înainte de termenul prevăzut, lucrarea face parte din planul de modernizare a transportului feroviar din această parte a țării, care prevede electrificarea completă a magistralei de cale ferată Caransebeș — Timișoara — Arad — Curtici, centralizarea electrodinamică a principalelor stații, extinderea mecanizării lucrărilor de încărcare-descărcare a vagoanelor, containerizarea transportului de mărfuri.

### Recordurile devin producții obișnuite

**Cu cîteva luni în urmă, tinerii de la Combinatul siderurgic Hunedoara au lansat o însuflețitoare chemare: fiecare echipă de oțelari să dea zilnic peste plan 2 tone de oțel calculînd că, în acest mod, oțelăria Siemens Martin numărul 2 va realiza suplimentar o producție de peste 20 000 tone metal. Angajamentul este acum depășit. În zilele desfășurării lucrărilor Congresului fiecare formație de lucru a realizat în medie pe schimb 10 tone de oțel peste plan. „Obligația noastră este acum — ne spune Cornel Rusu, topitor șef — să obținem randamente și mai înalte, reducînd durata de elaborare a șarjelor. În medie realizăm o evacuare la circa opt ore. În zilele Congresului am coborît la 7 ore și jumătate. Dacă ne organizăm mai bine munca, dacă ne împărțim mai judicios sarcinile, putem da șarja în numai 7 ore, creînd astfel importante disponibilități pentru creșterea producției. Sporirea greutății șarjelor reprezintă o altă posibilitate. În mod frecvent, la fiecare elaborare cîștigăm 10—15 tone de metal. Unii topitori au realizat însă experimental șarje cu 30—40 tone mai grele, deschizînd un drum prețios pentru viitor. Preocuparea noastră este să valorificăm întregul tezaur de experiență și putere creatoare ale colectivului pentru a transforma recordurile în producții obișnuite".**

## Județele țării la cota marilor înnoiri

### Un reportaj despre ritmurile contemporane ale Zalăului

de VIOREL VARGA

## Salt spre viitor

*Fiecare ținut, fiecare oraș are ceva al său căruia unii îi spun „personalitate", alții „tradiție", alții „specific".*

*Despre Zalău nu s-a putut spune mai nimic în urmă cu 9—10 ani. O tăbăcărie, o fabrică de cărămidă, un gater și două mori erau toată zestrea acelui tîrgușor de provincie, acelui „loc unde nu se întîmpla nimic". Dar legendele, istoria scrisă se întind departe în urmă cu secole, numele localității fiind pomenit pentru prima dată în documente oficiale din 1473. Aici a poposit marele Mihai înaintea bătăliei de la Goroslău, pe aici a trecut generalul Basta, pașa Seidi Achmed care dă foc cetății, pe aici a trecut regele Suediei Carol al II-lea întorcîndu-se din campania militară din Rusia, Iosif Bem își va instala temporar în 1848 comandamentul suprem al armatei revoluționare, Bărnuțiu, cu traista în spinare, va face ultimul popos înaintea morții.*

### ACT DE EROISM

*Trec prin Zalău la ore de bilanț, la ore simple și-mi dau seama că orașul nu mai e același în care am coborît acum cinci ani. De la Crăsnuța pînă la Crișeni crește ca din pămînt azi o clădire, mîine o întreprindere. Așa a crescut Fabrica de conductori emailați, așa s-a înălțat Armatura, Fabrica de mobilă ori „Ceramica". Peste 7 000 de tineri își făuresc pe această uriașă platformă industrială, cu brațele și mintea, viitorul.*

*Fraze ca „Sînt aici gata să răspund prompt chemării" sau „Știu care sînt greutățile și îmi asum răspunderea de a le înfrunta" se aud pretutindeni.*

*De fapt, cine sînt acești tineri?*

(Continuare în pag a IV-a)

## SPORT

### FOTBAL

- Penultima etapă, minut cu minut
- Rezultate — divizia B

### HANDBAL

- Frumosul succes al handbaliștilor de la Steaua: ei au obținut două victorii în fața puternicei formații M.A.I. Moscova și... calificarea în turul următor al C.C.E.

### MULT IUBITE ŞI STIMATE TOVARĂŞE SECRETAR GENERAL NICOLAE CEAUŞESCU

Cu prilejul reînvestirii dumneavoastră în înalta funcţie de secretar general al Partidului Comunist Român, Guvernul Republicii Socialiste România vă adresează cele mai calde felicitări şi urări de ani mulţi, sănătate şi putere de muncă pentru a putea conduce partidul, poporul în activitatea creatoare menită să asigure înflorirea patriei, înaintarea neabătută pe drumul socialismului şi comunismului.

În votul unanim al Congresului îşi găseşte expresie unitatea şi coeziunea indestructibilă a întregii naţiuni în jurul partidului, hotărîrea fermă de a înfăptui politica sa, dragostea, încrederea şi preţuirea pentru dumneavoastră, tovarăşe secretar general, de a cărui activitate se leagă indisolubil paginile cele mai bogate în realizări din istoria luptei revoluţionare pentru construirea socialismului.

Partidul nostru a adoptat, la al XI-lea Congres, hotărîri istorice pentru destinele poporului român, în inţierea şi elaborarea cărora dumneavoastră aţi avut contribuţia decisivă. Congresul al XI-lea va intra în istorie drept Congresul care a adoptat măreţul Program de făurire a socialismului multilateral dezvoltat şi de înaintare spre comunism, de edificare în România a celei mai înaintate şi mai drepte orînduiri sociale.

Guvernul Republicii Socialiste România este pe deplin conştient că sarcina fundamentală care îi revine în prezent este organizarea, sub conducerea partidului, a eforturilor clasei muncitoare, ţărănimii, intelectualităţii, ale întregului popor pentru transpunerea în viaţă a măreţelor obiective stabilite de Congres.

Dorim să vă asigurăm în mod solemn, tovarăşe secretar general, că guvernul în ansamblul său şi toţi membrii săi nu vor precupeţi nici un efort pentru a-şi îndeplini obligaţiile ce le revin în activitatea economică, de investiţii, comerţ exterior, instrucţie publică, ocrotirea sănătăţii populaţiei, în toate domeniile construcţiei socialiste.

Vă încredinţăm că guvernul ţării va face totul pentru aplicarea politicii externe stabilite de Congres, pentru dezvoltarea relaţiilor de colaborare cu toate ţările socialiste, cu ţările în curs de dezvoltare, cu toate statele lumii, pentru promovarea unor relaţii noi între state, întemeiate pe egalitate în drepturi, respectul independenţei şi suveranităţii naţionale şi echitate, pentru statornicirea unei noi ordini economice şi politice în lume, astfel ca România să fie un factor tot mai activ al păcii şi colaborării internaţionale.

Vom acţiona neabătut pentru perfecţionarea activităţii de organizare, conducere şi planificare a activităţii în toate domeniile, îmbunătăţirea stilului şi metodelor de muncă ale aparatului de stat, de sus şi pînă jos, pentru perfecţionarea continuă a activităţii Consiliului de Miniştri însuşi, pentru promovarea largă a simţului de responsabilitate partinică în aplicarea legilor ţării, în înfăptuirea întregii politici a partidului şi statului.

Vom munci neobosit pentru ca obiectivele fundamentale prevăzute în Programul partidului şi în Directive să prindă viaţă, astfel ca patria noastră, la sfîrşitul viitorului cincinal şi al cincinalelor următoare, să fie aşa cum aţi preconizat la Congres, mai puternică, mai bogată, mai înfloritoare, spre binele poporului român, al cauzei generale a socialismului şi păcii.

**GUVERNUL REPUBLICII SOCIALISTE ROMÂNIA**

## Exprimînd bucuria şi satisfacţia profundă faţă de realegerea tovarăşului Nicolae Ceauşescu

## în înalta funcţie de secretar general al partidului, oamenii muncii se angajează:

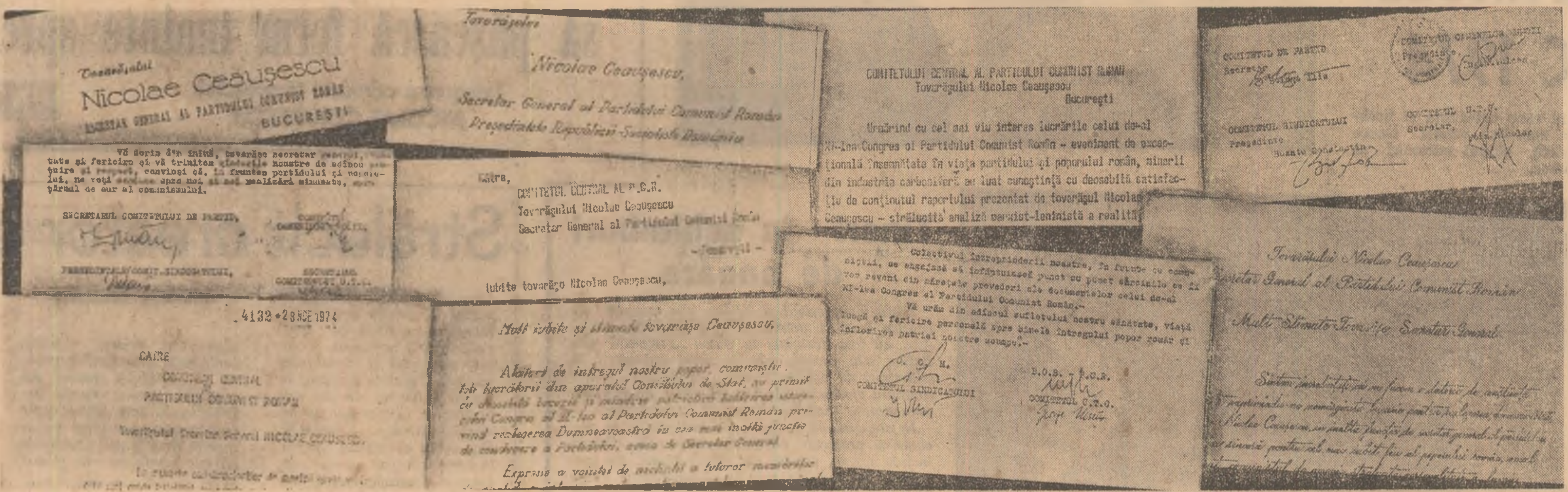


# VOM FACE TOTUL PENTRU CA ROMÂNIA SĂ PĂŞEASCĂ FERM ÎNAINTE SPRE COMUNISM

„Împreună cu întreaga ţară, comuniştii botoşăneni, toţi locuitorii acestor străvechi meleaguri româneşti, îşi exprimă deplina satisfacţie şi unanima aprobare faţă de documentele şi hotărîrile de epocală însemnătate pentru viitorul patriei şi poporului adoptate de Congresul al XI-lea al partidului, care va rămîne pentru totdeauna înscris cu litere de aur în strălucita istorie a neamului nostru — **se spune în telegrama Comitetului judeţean Botoşani al P.C.R.**

Vestea realegerii dumneavoastră în înalta funcţie de secretar general al partidului ne-a umplut sufletele de bucurie şi încredere, considerînd acest act istoric de cea mai mare importanţă pentru viitorul ţării, al naţiunii noastre. Daţi-ne voie, mult stimate şi iubite tovarăşe Nicolae Ceauşescu, să vă adresăm cu acest prilej omagiul nostru profund de dragoste şi preţuire, cele mai călduroase felicitări şi să vă urăm, din adîncul inimilor, multă sănătate, viaţă îndelungată şi putere de muncă, spre binele şi fericirea poporului, al întăririi şi înfloririi României.

Alegerea dumneavoastră în suprema funcţie de conducere în partid reprezintă pentru întregul nostru popor o nouă şi viguroasă garanţie că şi de acum înainte politica internă şi internaţională a României socialiste va fi înfăptuită cu succes, că idealurile naţiunii se vor împlini, că socialismul şi comunismul va triumfa pe pămîntul patriei noastre dragi.

Vă asigurăm, încă o dată, iubite tovarăşe Nicolae Ceauşescu, de profundul nostru ataşament la politica internă şi externă a partidului şi statului, de hotărîrea neabătută de a acţiona cu toate forţele şi priceperea, cu elan şi pasiune revoluţionară pentru înfăptuirea exemplară a măreţelor sarcini ce ne revin din Programul partidului şi celelalte documente adoptate de Congresul al XI-lea, pentru ridicarea României pe noi trepte de progres şi civilizaţie."

„Deplin încrezători în destinele luminoase deschise de Congresul al XI-lea în faţa naţiunii noastre socialiste, comuniştii, toţi **oamenii muncii din Întreprinderea de utilaj chimic „Griviţa Roşie"** se bucură din adîncul inimii, din întreaga lor fiinţă, pentru realegerea dumneavoastră, mult iubite tovarăşe Nicolae Ceauşescu, în înalta funcţie de secretar general al partidului, cel mai iubit fiu al poporului, de al cărui nume este strîns legată istoria contemporană a patriei, personalitate înscrisă cu majuscule în cronica contemporană a luptei popoarelor pentru pace, fericire şi progres social.

Sărbătorind acest unic eveniment din viaţa partidului şi naţiunii române, comuniştii, toţi oamenii muncii din întreprinderea noastră, s-au angajat cu şi mai multă fermitate în lupta pentru îndeplinirea exemplară a sarcinilor de plan şi a angajamentelor luate în întrecerea socialistă, pentru înfăptuirea cincinalului în patru ani şi jumătate.

Raportăm conducerii superioare de partid, dumneavoastră stimate tovarăşe Nicolae Ceauşescu, că pînă astăzi, cînd înaltul forum comunist şi-a încheiat lucrările, colectivul nostru de muncă şi-a realizat în întregime angajamentul anual majorat în cinstea acestui important eveniment şi în prezent lucrăm în contul lunii mai a anului 1975. Ne angajăm ca pînă la sfîrşitul anului să realizăm suplimentar 5 milioane lei la producţia marfă şi 3 milioane lei la producţia globală".

„Alături de întreg tineretul patriei, de întreaga noastră naţiune socialistă, cei peste 50 000 utecişti, toţi tinerii din judeţul Vîlcea trăiesc sentimente de înaltă mîndrie patriotică şi nețărmurit entuziasm pentru realegerea dumneavoastră, iubite şi stimate tovarăşe Nicolae Ceauşescu, în înalta funcţie de secretar general al partidului — **scrie în telegrama Comitetului judeţean Vîlcea al U.T.C.**

Exemplul dumneavoastră strălucit de luptător neînfricat pentru cauza partidului şi poporului, pentru triumful socialismului şi comunismului în patria noastră constituie pentru tineretul ţării, ca pentru întregul nostru popor, un simbol de dăruire şi pasiune revoluţionară, clarviziune şi principialitate, intransigenţă comunistă, spirit novator şi nemărginit devotament pentru înfăptuirea celor mai înalte aspiraţii şi idealuri ale naţiunii noastre socialiste.

În numele uteciştilor vîlceni, al tuturor tinerilor din judeţ, vă asigurăm, iubite tovarăşe Nicolae Ceauşescu, că vom face totul pentru a da viaţă chemării dumneavoastră, însufleţitoarelor îndemnuri adresate — de la tribuna Congresului — tinerei generaţii a patriei, de a se pregăti temeinic cu tot ce a creat mai valoros activitatea umană, de a-şi însuşi cu pasiune politica ştiinţifică, marxist-leninistă a partidului nostru, cele mai noi cuceriri ale ştiinţei şi tehnicii, că vom răspunde cu tot elanul şi energia tinereţii noastre sarcinilor complexe de mare răspundere pe care partidul le pune în noua etapă istorică, deschisă de Congresul al XI-lea în faţa întregului popor".

„Înmănunchind cele mai alese gînduri şi sentimente ale muncitorilor şi maiştrilor, inginerilor şi proiectanţilor, cercetătorilor şi slujitorilor artei şi literaturii, cadrelor didactice şi tuturor celorlalte categorii de oameni ai muncii din Sectorul 1 al Capitalei, comitetul de partid vă transmite cele mai calde şi sincere felicitări cu prilejul realegerii dumneavoastră în înalta funcţie de secretar general al Partidului Comunist Român — **se scrie în telegrama Comitetului de partid al Sectorului 1.**

Sîntem mîndri că în fruntea partidului vă aflaţi dumneavoastră, cel mai devotat fiu al poporului, patriot înflăcărat, cutezător vizionar marxist-leninist, revoluţionar dîrz, eminent conducător de partid şi de stat, care vă dăruiţi întreaga energie şi putere de muncă fericirii poporului, cauzei socialismului şi comunismului, triumfului păcii şi progresului în lume.

Urmînd exemplul dumneavoastră de dăruire faţă de cauza partidului şi poporului, noi, comuniştii, oamenii muncii din Sectorul 1, vă asigurăm că neprecupeţind eforturile vom realiza actualul cincinal în patru ani şi cinci luni, creînd astfel premisele îndeplinirii la cote maxime a sarcinilor ce ne revin din istoricele hotărîri ale Congresului al XI-lea.

Vă dorim, iubite tovarăşe Nicolae Ceauşescu, viaţă lungă, sănătate şi fericire, succese tot mai mari în fruntea partidului şi ţării, pentru înflorirea şi propăşirea naţiunii noastre, pentru pace şi progres în lume".

„Soldaţii, gradaţii, subofiţerii, maiştrii militari şi ofiţerii unităţii noastre, în frunte cu comuniştii, alături de toţi cei ce slujesc patria sub Drapel — **se scrie, între altele, în telegrama adresată de Regimentul de Gardă din Bucureşti** — vedem în această înaltă şi de răspundere funcţie o vie expresie a încrederii nestrămutate a naţiunii noastre socialiste faţă de dumneavoastră, cel mai iubit fiu al poporului, patriot înflăcărat, personalitate proeminentă a vieţii politice contemporane. Avîndu-vă pe dumneavoastră în fruntea partidului, omul care întruchipează calităţile cele mai înalte de conducător, de patriot înflăcărat şi internaţionalist consecvent, sîntem profund convinşi că documentele adoptate de Congresul al XI-lea al Partidului Comunist Român se vor înfăptui exemplar, că România va străbate cu deplin succes etapa făuririi societăţii socialiste multilateral dezvoltate şi va păşi pe drumul comunismului. Desprinzînd concluzii şi sarcini ce ne revin din istoricele documente adoptate de Congresul al XI-lea al P.C.R., comandanţii, comitetul, organizaţiile de partid şi ale U.T.C. ne angajăm solemn în faţa dumneavoastră, mult stimate tovarăşe Nicolae Ceauşescu, secretar general al Partidului Comunist Român, preşedintele Republicii Socialiste România, comandantul suprem al forţelor noastre armate, să ridicăm pe trepte superioare procesul pregătirii de luptă şi politice, realizînd prin activitatea fiecărui comunist şi utecist ca toate subunităţile să devină subunităţi de frunte, iar Regimentul de Gardă să fie declarat unitate de frunte în acest ciclu de instrucţie".

„Comuniştii, toţi oamenii muncii de pe meleagurile judeţului Cluj — români, maghiari, germani şi de alte naţionalităţi, muncitori, tehnicieni şi ingineri, lucrători din agricultură, elevi şi studenţi, oameni de ştiinţă, litere şi artă —, stăpîniţi de emoţii vibrante de fericire şi entuziasm, de aleasă mîndrie patriotică şi satisfacţie nețărmurită pentru împlinirea voinţei unanime de a vă alege în înalta funcţie de secretar general al partidului nostru, vă roagă să le îngăduiţi, cu acest prilej, de suprem omagiu adus neasemuit de vrednicului fiu al României, să vă adresăm din adîncul inimii noastre cele mai calde felicitări şi urări de multă sănătate, multă putere de muncă şi ani mulţi, plini de roadele înţelepciunii şi cutezanţei revoluţionare în fruntea partidului, a patriei şi poporului român — **se scrie în telegrama trimisă de Comitetul judeţean Cluj al P.C.R.**

Realegerea dumneavoastră, iubite tovarăşe Nicolae Ceauşescu, în funcţia de secretar general reprezintă pentru noi toţi şi pentru întregul popor garanţia cea mai sigură a continuării liniei politice, consecvent marxist-leniniste şi creatoare a partidului nostru, a înaintării ferme pe drumul dezvoltării multilaterale a socialismului şi de pregătire a condiţiilor pentru trecerea ţării noastre la comunism.

Vă asigurăm că vom urma neabătut calea trasată spre comunism de cel de-al XI-lea Congres al partidului, vom susţine şi vom urma indicaţiile dumneavoastră, spre binele poporului şi al patriei noastre, pentru prosperitate şi progres social.

Vă încredinţăm, iubite tovarăşe Nicolae Ceauşescu că pentru comuniştii clujeni, pentru toţi oamenii muncii de pe aceste meleaguri nu există un ideal mai sfînt decît acela de a înfăptui neabătut programul şi politica partidului nostru, de a făuri o Românie socialistă liberă şi înfloritoare".

„Comitetul comunal de partid şi toţi cei 7 000 locuitori ai comunei Ruginoasa — **se spune în telegrama Comitetului comunal de partid şi Consiliului popular Ruginoasa, judeţul Iaşi** — au primit cu nemărginită bucurie vestea realegerii tovarăşului Nicolae Ceauşescu în funcţia de secretar general al P.C.R. Aceasta înseamnă că înaltul forum al comuniştilor s-a auzit şi ecoul dorinţei noastre ca în această funcţie să fie reales cel mai destoinic om pe care îl are ţara.

Realegerea tovarăşului Nicolae Ceauşescu în această înaltă funcţie ne îndreptăţeşte să fim convinşi că documentele adoptate de cel de-al XI-lea Congres vor fi duse la îndeplinire în mod exemplar, că ele prefigurează comunismul în patria noastră — visul de aur al omenirii.

Ne angajăm, alături de întregul popor, să nu precupeţim nici un fel de forţă materială sau umană pentru a contribui la îndeplinirea măreţului program al partidului nostru. Din nou ne alăturăm vocii întregii ţări şi îl felicităm din toată inima pe iubitul nostru conducător, tovarăşul secretar general al P.C.R., Nicolae Ceauşescu".

„Noi, muncitorii, inginerii şi tehnicienii din cadrul Întreprinderii de utilaj alimentar Slatina, judeţul Olt, — **se scrie în telegrama Comitetului de partid şi Comitetului oamenilor muncii de la Întreprinderea de utilaj alimentar Slatina** — în frunte cu cei peste 300 de comunişti, ne exprimăm deplina satisfacţie pentru realegerea dumneavoastră în înalta funcţie de secretar general al Partidului Comunist Român. Aceasta reprezintă dorinţa unanimă a comuniştilor şi a tuturor lucrătorilor din întreprinderea noastră ca şi a întregii naţiuni române care a făcut front comun pentru transpunerea în viaţă a politicii partidului, care se răsfrînge în mod direct asupra creşterii venitului naţional şi implicit asupra creşterii bunăstării materiale şi nivelului de trai al întregului popor. Exprimăm convingerea că prin alegerea noilor organe ale partidului cît şi prin realegerea dumneavoastră în fruntea comuniştilor, documentele adoptate de istoricul Congres al XI-lea al P.C.R. vor fi transpuse în viaţă ducînd la ridicarea României pe cele mai înalte trepte ale civilizaţiei şi bunăstării. Ne angajăm să nu precupeţim nici un efort pentru a traduce în viaţă toate sarcinile ce ne revin şi, totodată, în perioada care a mai rămas pînă la finele anului 1974 să realizăm 440 tone utilaje tehnologice pentru industria alimentară şi instalaţii pentru limpezirea apei, economii la energia electrică de 2 500 MW/h, 500 Gcal., 3 000 kg combustibil, reprezentînd 1 333 600 lei şi să asimilăm încă 12 tipuri de utilaje pentru industria alimentară.

Vom lua măsuri ca pentru anul 1975 cît şi pentru cincinalul 1976—1980 să ne realizăm sarcinile lună de lună, prin aceasta contribuind la traducerea în viaţă a sarcinilor ce ne revin, reieşite din hotărîrile adoptate de istoricul Congres al XI-lea al Partidului Comunist Român".

„Raportul Comitetului Central prezentat Congresului de către dumneavoastră, mult stimate tovarăşe Nicolae Ceauşescu, model de pătrundere şi înţelegere profundă a sensurilor evoluţiilor sociale, pătruns de un fierbinte patriotism şi internaţionalism a fost primit şi de locuitorii judeţului Olt pe care politica înţeleaptă a partidului l-a ridicat la înaltele cote ale industrializării, ale înfloririi sale multilaterale cu un puternic entuziasm şi încredere nestrămutată în viitorul luminos al patriei — **se scrie, între altele, în telegrama trimisă de Comitetul judeţean Olt al P.C.R.**

Sîntem încredinţaţi că sub conducerea dumneavoastră înţeleaptă vom păşi mai departe din izbîndă în izbîndă înfăptuind hotărîrile epocale ale Congresului al XI-lea.

Cu sentimente de profundă încredere în perspectivele luminoase ale patriei ne exprimăm încă o dată adeziunea deplină la hotărîrile adoptate de Congres, voinţa nestrămutată de a face tot ce ne stă în putinţă de a ne dărui întreaga capacitate de muncă şi creaţie pentru ca aceste hotărîri să devină înfăptuiri durabile. Sîntem pătrunşi cu toată fiinţa noastră de înflăcăratele cuvinte, de chemarea adresată de dumneavoastră partidului, întregii ţări cu ocazia încheierii lucrărilor Congresului şi vă asigurăm că oamenii Oltului de jos sînt devotaţi idealurilor comunismului, că nu vor precupeţi nimic pentru a îndeplini exemplar sarcinile ce le revin în toate domeniile de activitate, că vor face totul ca judeţul nostru, deopotrivă cu ţara, să urce pe trepte tot mai înalte ale progresului, bunăstării şi civilizaţiei. Ştiindu-vă în fruntea noastră pe dumneavoastră, care v-aţi dăruit întreaga viaţă pentru binele poporului, avem chezăşia sigură că ceea ce ne-am prevăzut în viitor vom înfăptui, că ţara noastră va ajunge acolo unde doreşte şi merită să fie.

Vă urăm, mult iubite conducător, multă sănătate, putere de muncă şi fericire spre binele şi prosperitatea României socialiste".

„Comuniştii şi întregul colectiv al Antreprizei române de construcţii montaj — se alătură glasului naţiunii române, pentru a-şi exprima bucuria şi satisfacţia deplină cu ocazia realegerii dumneavoastră în înalta şi responsabila funcţie de secretar general al Partidului Comunist Român — **se spune, între altele, în telegrama adresată de ARCOM.**

Măreţ exemplu de activitate revoluţionară, de hărnicie, omenie, cinste şi demnitate, dumneavoastră întruchipaţi voinţa şi spiritul poporului român, hotărîrea întregii naţiuni, chezăşia, siguranţa şi convingerea ţării întregi că hotărîrile Congresului al XI-lea vor fi înfăptuite spre binele şi fericirea poporului român. Colectivul întreprinderii noastre, în frunte cu comuniştii, se angajează să înfăptuiască punct cu punct sarcinile ce îi vor reveni din măreţele prevederi ale documentelor celui de-al XI-lea Congres al Partidului Comunist Român.

Vă urăm din adîncul sufletului nostru sănătate, viaţă lungă şi fericire personală spre binele întregului popor român şi înflorirea patriei noastre scumpe".

Organizaţia judeţeană de partid Bistriţa-Năsăud, toţi comuniştii şi oamenii muncii de pe aceste meleaguri, îşi reafirmă, odată cu cele mai calde felicitări pe care vi le adresează în aceste clipe de mare bucurie pentru întreaga noastră naţiune socialistă, totala adeziune, deplinul acord cu documentele adoptate de Congresul al XI-lea al partidului, cu întreaga politică a partidului şi statului nostru — **se scrie în telegrama Comitetului judeţean Bistriţa-Năsăud al P.C.R.**

Fiindu-ne vii în cugete indicaţiile de mare preţ pe care ni le-aţi dat cu prilejul recentei vizite de lucru în judeţul nostru, urmînd permanent exemplul dumneavoastră de totală dăruire, de muncă perseverentă, de fermitate revoluţionară, de receptivitate faţă de tot ce este nou, vă asigurăm, dragă tovarăşe Nicolae Ceauşescu, încă o dată, că vom acţiona cu întreaga noastră putere de muncă, necontenit, în fiecare clipă, vom mobiliza toate resursele umane şi materiale de care dispunem pentru a da viaţă programului de înflorire fără precedent a judeţului nostru, conştienţi fiind că numai astfel, comuniştii, toţi oamenii muncii de pe plaiurile Bistriţei şi Năsăudului îşi pot aduce aportul lor propriu la edificarea societăţii socialiste multilateral dezvoltate şi la înaintarea României pe drumul glorios al comunismului".

„În numele celor peste 80 000 de comunişti, al tuturor oamenilor muncii din judeţul nostru — români, germani, maghiari, sîrbi şi de alte naţionalităţi — **Comitetul judeţean de partid Timiş** vă roagă, mult stimate tovarăşe Nicolae Ceauşescu, să primiţi cele mai calde felicitări cu prilejul realegerii dumneavoastră, de către Congresul al XI-lea, în înalta funcţie de secretar general al Partidului Comunist Român.

Împreună cu întregul partid şi popor, organizaţia noastră judeţeană de partid, toţi locuitorii judeţului omagiază bogata şi rodnica dumneavoastră activitate pe care o dedicaţi, cu nesecată energie, elaborării şi înfăptuirii politicii marxist-leniniste a partidului, împlinirii celor mai scumpe năzuinţe ale clasei muncitoare, ale întregii noastre naţiuni socialiste. Sub conducerea dumneavoastră, poporul nostru parcurge cea mai glorioasă perioadă din întreaga sa istorie milenară, înaintînd cu succes pe drumul socialismului şi comunismului, al făuririi unei Românii moderne şi prospere — **se spune, în continuare în telegrama trimisă de Comitetul judeţean Timiş al P.C.R.**

Sîntem mîndri că, datorită inestimabilei contribuţii pe care aţi adus-o şi o aduceţi la statornicirea unui climat de destindere şi cooperare între ţări şi popoare, la făurirea unei lumi mai bune şi mai drepte în care să triumfe idealurile păcii, democraţiei şi socialismului, prestigiul internaţional al partidului şi patriei noastre a ajuns la cotele cele mai înalte.

Minunatele dumneavoastră calităţi de eminent militant revoluţionar şi om politic lucid, clarvăzător, animat de nobilele sentimente ale patriotismului socialist şi internaţionalismului proletar, acţiunile, de larg şi vibrant ecou în conştiinţa omenirii, pe care le-aţi întreprins pentru instaurarea unei noi ordini politice şi economice internaţionale, v-au atras profundul respect nu numai al poporului nostru, ci şi al popoarelor de pretutindeni.

Avem convingerea neclintită că, avîndu-vă în frunte, partidul nostru va înfăptui neabătut hotărîrile Congresului al XI-lea, aspiraţiile cele mai nobile ale poporului."

„Îngăduiţi-ne ca în aceste momente de o deosebită însemnătate pentru istoria patriei şi a poporului român, pentru viaţa partidului nostru, prilejuite de unanima realegere a dumneavoastră în fruntea conducerii partidului, în înalta funcţie de secretar general, să dăm glas celor mai sincere gînduri şi sentimente de preţuire şi devotament, de nemărginită bucurie şi satisfacţie ale comuniştilor, ale tuturor oamenilor muncii, români, maghiari, germani şi de alte naţionalităţi de pe străbunele meleaguri româneşti ale Aradului — **se scrie în telegrama Comitetului judeţean Arad al P.C.R.**

Perspectiva clară pe care ne-o oferă înfăptuirea măreţului Program şi a Directivelor partidului, documente de o deosebită valoare ideologică, teoretică şi politică pentru partidul şi poporul nostru, în care constatăm perspicacitatea şi robusteţea ştiinţifică a gîndirii dumneavoastră, mult iubite tovarăşe secretar general, măiestria aplicării în mod creator a marxism-leninismului la condiţiile concrete istorice, sociale şi naţionale ale României, ne însufleţeşte inimile şi ne dă un nou imbold în muncă.

Noi, comuniştii şi toţi oamenii muncii din judeţul Arad, alături de întregul nostru partid şi popor, ne reafirmăm, şi cu acest prilej, totala adeziune şi aprobare faţă de înţeleapta politică internă şi externă a partidului şi statului, faţă de orientările trasate de la înalta tribună a Congresului de dumneavoastră, stimate tovarăşe Nicolae Ceauşescu, faţă de celelalte documente ale Congresului al XI-lea al partidului, satisfacţia pentru consecvenţa şi dinamismul cu care partidul, dumneavoastră personal acţionaţi pentru afirmarea tot mai puternică a României pe plan internaţional, pentru promovarea cauzei socialismului, progresului şi păcii, pentru făurirea unei noi ordini în viaţa internaţională, a unei lumi mai drepte şi mai bune".

„Muncitorii, ţăranii şi intelectualii, toţi locuitorii din judeţul Braşov, tineri şi vîrstnici, trăiesc astăzi cele mai alese satisfacţii şi bucurii prilejuite de realegerea dumneavoastră, prin voinţa întregii naţiuni, în funcţia de secretar general al Partidului Comunist Român — **se spune în telegrama Comitetului judeţean Braşov al P.C.R.**

Animat de un permanent spirit de răspundere faţă de destinul României, al progresului şi civilizaţiei umane, dumneavoastră, mult iubite tovarăşe Nicolae Ceauşescu, oferiţi exemplul strălucit de patriot înflăcărat şi internaţionalist consecvent care militează neobosit pentru înfăptuirea unei lumi mai drepte şi mai bune, o lume a colaborării şi păcii între popoare, aşezată pe temeliile unei noi ordini economice şi politice internaţionale, pentru triumful socialismului şi comunismului.

Vă asigurăm, mult iubite tovarăşe secretar general, că oamenii muncii din judeţul Braşov, toţi comuniştii, angajaţi cu răspundere şi hotărîre în îndeplinirea cincinalului înainte de termen, vor face şi pe mai departe dovada devotamentului lor nețărmurit faţă de partid, faţă de conducerea sa, în frunte cu dumneavoastră, vor pune în valoare întregul potenţial creator de care dispun pentru înfăptuirea măreţului Program de edificare socialistă şi comunistă a ţării, adoptat de Congresul al XI-lea al P.C.R., conştienţi că numai prin eforturile întregii naţiuni, strîns unită în jurul partidului, sub conducerea dumneavoastră, România se va ridica pe cele mai înalte trepte de civilizaţie şi progres.

Cu prilejul învestirii dumneavoastră în funcţia supremă de secretar general al Partidului Comunist Român, vă rugăm, tovarăşe Nicolae Ceauşescu, să primiţi cele mai călduroase urări de sănătate şi putere de muncă, de viaţă lungă, mereu tînără, spre binele poporului român, pentru înflorirea continuă a patriei noastre scumpe, Republica Socialistă România".

„Tinerii din Sălaj — români şi maghiari — îşi exprimă profundul lor ataşament şi adeziune la documentele adoptate de Congresul al XI-lea, care prefigurează în mod strălucit viitorul ţării, al tinerei generaţii — **se spune, între altele, în telegrama adresată de Comitetul judeţean Sălaj al U.T.C.**

Conştienţi de grija părintească pe care conducerea partidului, personal dumneavoastră, iubite tovarăşe Nicolae Ceauşescu, ne-o acordaţi, ne angajăm să nu precupeţim nici un efort, să fim urmaşi demni ai înaintaşilor, să facem tot ce depinde de noi pentru transpunerea în fapte a hotărîrilor Congresului, pentru triumful celor mai înalte idealuri ale socialismului şi comunismului.

În consens cu simţirea întregului popor, liber şi stăpîn pe destinele sale, dorim conducerii partidului nostru drag, dumneavoastră personal multă sănătate şi putere de muncă, pentru înfăptuirea celor mai înalte idealuri ale naţiunii noastre socialiste, ale păcii şi progresului în întreaga lume".

„Inimile focşănenilor au bătut la unison cu inimile tuturor cetăţenilor patriei în cadenţa marilor şi hotărîtoarelor responsabilităţi faţă de destinele ţării — **se spune în telegrama adresată de Comitetul municipal Focşani al P.C.R.**

Amplul raport rostit de dumneavoastră, de la înalta tribună a Congresului, înmănunchează învăţămintele trecutului de luptă cu gîndirea ştiinţifică a prezentului socialist, sintetizează deopotrivă experienţa luptelor revoluţionare, a muncii de construcţie a unei noi orînduiri în ţara noastră, oferă un tablou cuprinzător al dezvoltării României în etapele viitoare.

Şi în acest document, ca de altfel în toate cîte au fost dezbătute şi adoptate, am remarcat aportul dumneavoastră personal, gîndirea cutezătoare, clarviziunea politică, capacitatea de analiză profundă a problemelor vieţii sociale şi economice ale României contemporane.

Realegerea dumneavoastră în înalta funcţie de secretar general al Partidului Comunist Român are o importanţă istorică deosebită pentru politica internă şi externă a patriei noastre.

Este o mare bucurie pentru noi şi, în acelaşi timp, o garanţie de neclintit că această funcţie este îndeplinită de personalitatea cea mai remarcabilă a poporului nostru, de numele căruia este legată politica realistă, revoluţionară a partidului şi statului nostru, prestigiul imens de care se bucură România între popoarele lumii.

Exemplul dumneavoastră de muncă şi de viaţă ne dinamizează deopotrivă pe cei tineri şi pe cei vîrstnici.

Alături de întregul popor, vă adresăm din toată fiinţa noastră urarea de fericire şi sănătate, mulţi ani de viaţă pentru prosperitatea patriei şi naţiunii noastre, pentru triumful comunismului în România".

„Cu nețărmurită bucurie şi dragoste, în numele comuniştilor, al tuturor oamenilor muncii din judeţul Neamţ, ţinem să vă adresăm, cu prilejul realegerii dumneavoastră în înalta funcţie de secretar general al partidului, cele mai calde felicitări şi urări de viaţă lungă, sănătate şi putere de muncă pentru binele şi fericirea poporului român, al cărui fiu credincios sînteţi — **se spune în telegrama Comitetului judeţean Neamţ al P.C.R. şi Consiliului popular judeţean Neamţ.**

Congresul al XI-lea, inaugurînd o nouă epocă în istoria României, a adoptat programul făuririi societăţii socialiste multilateral dezvoltate şi înaintării spre comunism şi Directivele privind dezvoltarea social-economică a patriei noastre, situîndu-se la înălţimea încrederii acordate de partid şi popor şi, prin aceasta, a dovedit, o dată mai mult, puternica unitate politică, ideologică şi organizatorică a partidului, voinţa de neclintit a întregii noastre naţiuni de a înfăptui comunismul pe pămîntul României.

Asemenea întregului partid şi popor, ne este scumpă şi preţuim din toată fiinţa noastră remarcabila dumneavoastră personalitate, contribuţia neobosită şi hotărîrea pe care v-o aduceţi, de peste patru decenii, la elaborarea şi fundamentarea teoretică şi practică a politicii partidului, la edificarea magistrală a tuturor structurilor noastre politice, economice, sociale şi culturale din ultimul deceniu, la elaborarea programului şi directivelor pe care le-a adoptat, în numele întregului popor, Congresul comuniştilor români.

Exprimîndu-ne încă o dată deplina adeziune şi marea satisfacţie faţă de realegerea dumneavoastră în fruntea partidului, act de istorică însemnătate pentru ascensiunea continuă a României în acest ev al edificării lumii comuniste, vă încredinţăm, iubite tovarăşe Nicolae Ceauşescu, angajamentul revoluţionar al comuniştilor, al tuturor oamenilor muncii din judeţul Neamţ, de a munci, sub conducerea organelor şi organizaţiilor de partid, avîndu-vă în permanenţă pe dumneavoastră ca model de modestie, consecvenţă revoluţionară, dăruire totală şi înalt umanism, pentru realizarea actualului cincinal înainte de termen, pentru traducerea neabătută în viaţă a sarcinilor ce ne revin din Programul, Directivele şi celelalte hotărîri adoptate de Congresul al XI-lea, convinşi fiind că în acest mod vom contribui, alături de întregul popor, la înflorirea patriei, la înaintarea ei spre noi culmi de progres şi civilizaţie, la victoria comunismului în România".

„În aceste momente înălţătoare din viaţa partidului şi poporului, cînd marele sfat al comuniştilor ţării, după o largă dezbatere naţională, a adoptat magistralele documente de majoră importanţă pentru viitorul de aur al ţării, cînd exprimînd voinţa unanimă a comuniştilor, a întregului popor, a hotărît realegerea dumneavoastră, mult stimate tovarăşe Nicolae Ceauşescu, fiu iubit al partidului şi poporului, care întruchipaţi cele mai alese trăsături, cele mai fierbinţi nădejdi şi aspiraţii ale neamului românesc, în înalta şi plina de responsabilitate funcţie de secretar general al Partidului Comunist Român, comuniştii, toţi oamenii muncii din judeţul Covasna trăiesc clipe de vibrantă emoţie ce vor rămîne mereu neşterse în inimile şi cugetele noastre — **se spune în telegrama Comitetului judeţean Covasna al P.C.R.**

Realegerea dumneavoastră este opţiunea unanimă a oamenilor muncii români, maghiari, germani şi de alte naţionalităţi, a tuturor celor care trăim şi muncim înfrăţiţi pe pămîntul străbun al României, este dorinţa întregului popor de a vă avea în fruntea sa, reprezintă garanţia sigură a înfăptuirii neabătute a programaticelor documente adoptate de Congresul al XI-lea de edificare a societăţii socialiste multilateral dezvoltate şi înaintare a României spre comunism.

Vă rugăm, mult iubite tovarăşe secretar general, să primiţi asigurările noastre ferme, ale comuniştilor, ale tuturor muncitorilor, ţăranilor şi intelectualilor, români şi maghiari de pe meleagurile covăsnene că, urmînd permanent exemplul dumneavoastră luminos de dăruire şi abnegaţie în tot ceea ce faceţi, vom munci cu toată puterea braţelor şi minţilor pentru ca hotărîrile adoptate de istoricul Congres al XI-lea să devină fapte, aducîndu-ne astfel contribuţia, împreună cu întregul nostru popor la înflorirea şi prosperitatea patriei dragi, România socialistă, la creşterea continuă a prestigiului ei internaţional.

Exprimîndu-ne adînca bucurie şi profundele sentimente de satisfacţie de a vă avea în fruntea partidului şi statului, vă urăm, tovarăşe secretar general, din toată inima, multă sănătate, viaţă îndelungată, fericire şi putere de muncă, pentru a conduce cu aceeaşi clarviziune şi înţelepciune şi pe mai departe partidul şi poporul spre visul de aur al omenirii — comunismul.

Să ne trăiţi la mulţi ani!"

„Cu prilejul realegerii dumneavoastră, la cel de al XI-lea Congres, în înalta funcţie de secretar general al Partidului Comunist Român, **colectivul de muncitori, tehnicieni, maiştri şi ingineri al Combinatului Poligrafic „CASA SCÎNTEII"**, vă transmite o fierbinte şi sinceră felicitare, calda noastră adeziune şi bucurie. Ne exprimăm satisfacţia şi încrederea plenară că, prin realegerea dumneavoastră, obiectivele fundamentale ale Congresului comuniştilor vor fi îndeplinite integral, pentru ca România socialistă să păşească spre noi culmi de civilizaţie şi progres.

Ne angajăm cu toate forţele, într-un elan muncitoresc însufleţitor, să cinstim cu noi succese în activitatea noastră pe care o depunem, marile hotărîri ale Congresului al XI-lea al P.C.R., să ne îndeplinim cu maximă responsabilitate, cu exigenţă comunistă sarcinile ce ne revin, aşa cum au fost trasate de Programul partidului şi de Directivele privind dezvoltarea economică şi socială a patriei.

Vă dorim din inimă, tovarăşe secretar general, sănătate şi fericire şi vă trimitem gîndurile noastre de adîncă preţuire şi respect, convinşi că, în fruntea partidului şi poporului, ne veţi conduce spre noi şi noi realizări minunate, spre ţărmul de aur al comunismului".

# CUVINTELE, EXEMPLUL, ÎNDEMNUL TOVARĂŞULUI NICOLAE CEAUŞESCU

## înscrise cu litere de aur în conştiinţa comunistă a tinerei generaţii

**Prezenţi în aceste zile în mijlocul unor colective de muncă din întreprinderi şi de pe ogoare, în şantiere, şcoli şi facultăţi, reporterii noştri au consemnat declaraţiile prin care oamenii muncii, tinerii îşi exprimă sentimentele pe care le nutresc faţă de partid, faţă de secretarul său general, tovarăşul Nicolae Ceauşescu. Sînt gînduri, sentimente de înaltă preţuire şi respect, însoţite de dovada şi exemplul viu al faptelor de muncă, al realizărilor obţinute cu trudă, fiecare fiind conştient de faptul că mersul nostru înainte înseamnă un drum al muncii intense, al încordării tuturor forţelor şi priceperii, al rezolvării competente a sarcinilor, într-un cuvînt, o angajare plenară dedicată înfăptuirii hotărîrilor Congresului.**

**Le-am adresat celor pe care i-am întîlnit cîteva întrebări :**

**1** Noi cu toţii cunoaştem contribuţia esenţială la tot ce se elaborează şi înfăptuieşte în România a celui pe care partidul, întregul popor l-a reales în înalta funcţie de secretar general. Ce răsunet are în conştiinţa dumneavoastră reafirmarea de către primul bărbat al ţării a hotărîrii neclintite de a sluji patria şi poporul?

**2** Ce vă propuneţi, ce întreprindeţi concret pentru a trece la realizarea obiectivelor stabilite de documentele adoptate la Congres?

---

GHEORGHE PLĂVIŢU,
*Secretarul Comitetului U.T.C. de la Centrala industrială de produse anorganice, Rm. Vîlcea*

### Să ne punem mereu întrebarea, dacă afirmarea noastră, a fiecăruia, înseamnă şi afirmarea ţării

„Pentru mine, pentru toţi colegii de muncă, cuvintele secretarului general al partidului au însemnat un nou imbold, au stîrnit în noi dorinţa fierbinte de a fi la înălţimea imperativelor epocii pe care Congresul al XI-lea o deschide în istoria patriei noastre. Conştienţi că în primul rînd, noi, cei tineri, vom fi beneficiari a tot ce se înfăptuieşte azi pe pămîntul românesc, ne exprimăm hotărîrea de a munci cu întreaga capacitate a braţelor şi inimilor noastre pentru ridicarea României pe noi culmi de progres şi bunăstare. Desigur, fiecare dintre noi, ştiind ce are de făcut, se întreabă : cum trebuie să fiu ?

Tovarăşul Ceauşescu a arătat că partidul sînt oamenii. Noi ştim ce fel de oameni trebuie să devenim şi să fim. Înţelegem mai bine ca oricînd ce datorăm exemplului neobosit pe care, zi de zi, ni-l dă secretarul general al partidului. Aceasta este aspiraţia noastră cea mai fierbinte : de a fi la înălţimea unui asemenea exemplu. Trebuie să muncim mereu mai bine, pentru împlinirea noastră şi a ţării. Să ne punem mereu întrebarea dacă odată cu propria noastră creştere, creşte şi ţara, dacă tot ceea ce facem şi dobîndim slujeşte sau nu fericirii ei. Fiindcă nu putem, şi nu vom putea niciodată despărţi afirmarea noastră de afirmarea ţării, devenirea individuală de mersul înainte al ţării, spre comunism. Această trăsătură o întîlnim în cel mai înalt grad, cu strălucirea celui mai mare exemplu pentru toţi, în personalitatea secretarului nostru general.

De curînd, la noi, pe platforma chimică vîlceană, a fost dată în funcţiune instalaţia de electroliză nr. 3. Am acţionat hotărît în sensul scurtării la maximum a perioadei de atingere a parametrilor proiectaţi. Animaţi de spiritul dinamic al comuniştilor, uteciştii, alături de toţi ceilalţi muncitori, au luat iniţiativa de a declanşa o vastă acţiune vizînd reducerea perioadelor de atingere a parametrilor proiectaţi **la toate** instalaţiile noi de pe platformă, acţiune de pe urma căreia se estimează realizarea unei producţii suplimentare de 64 milioane lei şi o economie de 81 milioane lei, concretizate în 41 000 tone saramură, 4 500 tone propilenă, 9 000 tone etilenă şi 7 800 tone clorură de vinil şi altele. Odată cu intrarea în funcţiune a celui de-al treilea turbocompresor, de la linia a doua de fabricaţie a Combinatului de produse sodice, probele tehnologice au intrat în flux, existînd premisa încheierii lor cu o lună şi jumătate înaintea termenului prevăzut, ceea ce înseamnă că întreaga uzină de sodă nr. 3 va demara în curînd la capacitatea proiectată. Aceasta este modul în care uteciştii organizaţiei noastre înţeleg să acţioneze în sensul transpunerii în viaţă a programului nostru.

---

MIHAI PÎRVAN,
*Secretarul organizaţiei U.T.C., schimbul C la Combinatul de prelucrare a lemnului — Suceava*

### Conştiinţa noastră creşte şi se formează la flacăra unui înalt ideal şi a unui generos exemplu

„Vibrantele cuvinte ale secretarului general al partidului le-am înţeles aşa cum se cuvine : adică, un îndemn adresat întregii naţiuni şi, aş zice, în primul rînd tineretului, de a munci mai bine pentru a atinge ţinta mai curînd posibil ţelul: cota superioară a bunăstării materiale şi spirituale a poporului. Avem în secretarul general al partidului cea mai înaltă pildă de devotament comunist, exemplu de militant comunist ce şi-a consacrat întreaga viaţă fericirii poporului, idealului comunist. Conştiinţa noastră de muncitori creşte, se formează la flacăra înaltă a acestui ideal şi acestui exemplu. Cuvintele sale şi propriul său exemplu mă fac să înţeleg mai bine cît de străine de spiritul comunistului adevărat sînt automulţumirea, îngîmfarea, conservatorismul pe care ne îndeamnă mereu să le înlăturăm din modul nostru de a fi, comportîndu-ne demn, bărbăteşte, cu modestie, în tot ce întreprindem. Sînt mîndru de faptul că în fruntea partidului, a ţării, este un om, un comunist de la care tînăra generaţie are mereu de învăţat cum să trăiască şi să muncească. În ce spirit să se formeze. Mîndria de a trăi şi munci avînd în faţă acest înalt exemplu ne creează obligaţia morală, de conştiinţă, de a nu ne drămui activitatea, eforturile noastre pentru ca patria să ne fie tot mai frumoasă, mai bogată.

---

ZAHARIE JUDE,
*Şeful atelierului proiectare, utilare şi mecanizare la Întreprinderea „Electromureş" din Tg. Mureş*

### Un program care ne îndeamnă la acţiune, la muncă, la creaţie

Sînt unul dintre milioanele de tineri care s-au născut sub soarele socialismului, care cunoaşte trecutul numai din cărţi şi din amintirile vîrstnicilor. Cunosc însă prezentul. Acest prezent socialist în care am crescut şi care mi se pare firesc, deşi ştiu că el s-a făurit cu jertfe, cu eforturi, cu multe sacrificii. Gîndul la o Românie multilateral dezvoltată aşa cum o prefigurează Programul partidului, cum o înfăţişează documentele adoptate de cel de-al XI-lea Congres al P.C.R., ne avîntă, ne îmbărbătează, ne îndeamnă la muncă, la creaţie, la acţiune. Puterea avîntului este dată de certitudinea reuşitei întărită prin faptul că tovarăşul Nicolae Ceauşescu a fost reales în înalta funcţie de secretar general al partidului. Ca tînăr care am fost muncitor, care am devenit inginer sînt hotărît să nu precupeţesc nimic pentru traducerea în viaţă a tuturor hotărîrilor partidului. Văd zi de zi împlinindu-se obiectivele de viaţă tot mai bună, de pace şi progres, stabilite de partid la Congresul al X-lea, la Conferinţa Naţională din 1972. Mă refer la aceste evenimente deoarece le-am trăit şi judecat cu mintea matură şi îmi aduc contribuţia la înfăptuirea prevederilor lor. Dacă am ajuns inginer pot afirma că aceasta se datorează politicii partidului de dezvoltare a industriei, de pregătire a cadrelor corespunzătoare noii economii a ţării. O politică înţeleaptă, ştiinţific gîndită de partidul nostru, de tovarăşul Nicolae Ceauşescu, un neobosit promotor al noului, un prieten al tinerilor, plin de pasiune şi exigenţă revoluţionară. Programul partidului ne oferă un larg cîmp de afirmare. De aceea, sînt hotărît să depun toată puterea şi inteligenţa în slujba înfăptuirii prevederilor programului de luptă al partidului, conştient şi responsabil că afirmarea mea înseamnă afirmarea colectivului iar afirmarea colectivelor înseamnă afirmarea ţării în lume, înseamnă împlinirea visului întregului popor, pentru o lume mai dreaptă, mai bună, cum subliniază în atitea ocazii tovarăşul Nicolae Ceauşescu.

---

SORIN FETCHE,
*Profesor, Baia Mare*

### Tineretului îi plac vizionarii, oamenii cutezători, acei mari bărbaţi care-l cheamă la ascensiuni temerare

Realegerea tovarăşului Nicolae Ceauşescu, cel mai bun şi cel mai drag fiu al poporului, în funcţia de secretar general al partidului constituie pentru mine la fel ca pentru întreaga naţiune un eveniment generator de mari satisfacţii. În activitatea, orientările clarvăzătoare şi îndemnurile tovarăşului Nicolae Ceauşescu se relevă valori de prim rang ale modelului de înaltă demnitate şi modestie, de principialitate comunistă, valori în cultul cărora trebuie să trăiască toţi comuniştii, întregul nostru tineret.

Exemplul mobilizator al personalităţii tovarăşului Nicolae Ceauşescu subliniază o dată mai mult înaltele calităţi creatoare către care fiecare trebuie să tindem în eforturile pe care le facem de-a lungul întregii noastre vieţi. Exemplul omului care îşi dedică de peste 40 de ani viaţa, preocupările, activitatea de zi cu zi edificării comunismului în România ne este permanent ajutor şi imbold pentru perfecţionarea, propriei noastre conştiinţe, pentru ca, în general, calitatea eforturilor noastre să crească tot mai mult pentru că şi exigenţele în spiritul cărora vrem să creăm viitorul ţării au crescut şi cresc necontenit. Nu cred că există om al acestei ţări care să nu simtă, să nu ştie, să nu vadă cît de îndatorat este unui asemenea model de dăruire revoluţionară patriei şi partidului. Devotamentul său comunist este oglinda propriilor noastre aspiraţii, magnetul ce exercită asupra conştiinţelor noastre o uriaşă forţă de atracţie. Tineretului îi plac vizionarii, oamenii cutezători, acei mari bărbaţi care-l cheamă la ascensiuni temerare, conducîndu-l cu dragoste şi exigenţă spre cele mai înalte culmi. Vom şti, vom putea să urcăm ? Sînt sigur că da. Vom şti şi vom putea, pentru că la flacăra gîndirii şi pasiunii revoluţionare a unui astfel de comunist se topesc zăpezile inerţiei care, uneori, pe unii dintre noi ne mai învăluie, pentru că visul lucid al acestui mare bărbat al neamului nostru ne ascute energiile, ne mobilizează puterea de a ţine sus curajul, dirzenia, neoboseala, spiritul de dreptate şi de a arde tentaţiile inerţiei, conservatorismului, oboselii premature.

Ca educator comunist contribuţia angajării mele la înfăptuirea comenzii sociale trasate şcolii de Programul partidului se materializează în eforturile generale de a împlini chemarea adresată de tovarăşul Nicolae Ceauşescu tineretului, ca acesta să se pregătească pentru muncă şi viaţă, pentru a combate tot ce este străin spiritului revoluţionar, comunist.

---

Ing. FLORIN VIŞAN,
*Şantierul 2 instalaţii — Întreprinderea judeţeană de construcţii Rm. Vîlcea*

### Privind mereu ţara cu ochii poporului

Alături de multe alte momente memorabile, am reţinut cuvintele tovarăşului Nicolae Ceauşescu la închiderea lucrărilor Congresului. Aceste cuvinte care arată că pornim la o etapă de muncă sintetizează sugestiv însăşi esenţa perioadei istorice inaugurată de cel de-al XI-lea forum al comuniştilor români. Într-adevăr, ne aşteaptă o etapă hotărîtoare de muncă neobosită pentru înălţarea patriei noastre pe culmile progresului şi bunăstării. La sfîrşitul acestei perioade de efort intens, vom avea satisfacţia de a consemna ieşirea României din rîndurile ţărilor în curs de dezvoltare, înscrierea ei între statele cu o economie avansată, cu un înalt nivel de trai. În marile realizări ale poporului nostru, în înaintarea sa pe noile trepte ale civilizaţiei socialiste este înscrisă contribuţia esenţială a tovarăşului Nicolae Ceauşescu, cel mai iubit fiu al naţiunii. O asemenea cutezătoare operă de construcţie a unei lumi noi, căreia şi-a dedicat întreaga viaţă şi luptă, constituie un tezaur din care toţi avem de învăţat. Secretarul general al partidului şi-a identificat întreaga sa fiinţă cu nevoile şi aspiraţiile ţării, s-a aplecat cu nesfîrşită dragoste şi pătrundere asupra viselor marilor înaintaşi, a ascultat vocea patriei acolo unde se aude ea cel mai bine, mereu în mijlocul oamenilor, a înţeles ca nimeni altul care este drumul nostru, al României socialiste. Îi datorăm adînca noastră dragoste şi respectul nostru ca unuia care, privind mereu ţara cu ochii poporului, ne cere să facem totul pentru înflorirea României socialiste.

Este privilegiul istoric al generaţiei noastre de a înfăptui această măreaţă operă, de a asigura triumful socialismului şi comunismului pe pămîntul românesc. Noi, constructorii sîntem învăţaţi, cum se spune, cu greul. Noi ştim că — aşa cum spunea secretarul general al partidului — „Vom avea şi greutăţi de învins, va trebui să trecem şi obstacole". Dar tocmai în confruntarea cu greutăţile, cu dificultăţile, în lupta pentru înfringerea acestora se formează şi se călesc veritabilele caractere umane. Acest lucru îl constatăm nemijlocit zi de zi în activitatea desfăşurată pe şantierele noastre. De aceea, angajîndu-ne să facem totul pentru îndeplinirea programului trasat de partid, ne exprimăm deplina încredere că poporul nostru, harnic, iubitor de muncă, va asigura României un drum mereu ascendent spre comunism.

---

LOTH HELMUT,
*Secretarul organizaţiei U.T.C. — linia reversibilă — Combinatul siderurgic Reşiţa*

### Cuvinte pe care le păstrezi mereu lîngă inimă

*„La linia reversibilă din secţia laminoare sîntem foarte mulţi tineri — ne spune Loth Helmut, secretar al organizaţiei U.T.C. — linia reversibilă — Combinatul siderurgic Reşiţa. De aceea atunci cînd am citit Raportul prezentat de către tovarăşul Nicolae Ceauşescu în faţa delegaţilor la Congres, cuvintele prin care secretarul general al partidului nostru s-a adresat nouă, tinerilor, prin prospeţimea lor, prin vigoarea şi profunzimea semnificaţiilor, ne-au emoţionat în mod deosebit. Atunci cînd cel mai de seamă bărbat al ţării, a cărui neobosită activitate de-o viaţă închinată împlinirii celor mai nobile idealuri, îţi adresează îndemnul de a munci şi de a învăţa, de a-ţi însuşi în permanenţă noul, şi de a spune NU la tot ceea ce te poate împiedica să ajungi pe culmile cunoaşterii, de fapt ţi-a spus să rămîi veşnic tînăr. Sînt cuvinte ce-şi găsesc locul central în legămîntul nostru cu viitorul. A le păstra mereu lîngă inimă, lîngă simţirea şi în conştiinţa noastră mi se pare egal cu o unică şi nobilă sarcină. Amintindu-ţi de ele, îţi aminteşti mereu şi de omul ce le-a rostit, îţi ridici privirea şi îl cauţi în fruntea poporului tău, conducîndu-l pe cele mai înalte culmi ale bunăstării.*

*Răspunsul meu şi al colegilor mei ne străduim să-l dăm zi de zi prin măsura faptelor. Avem din belşug temeiuri să afirmăm că îndemnul ce ne-a fost adresat îl vom însoţi cu fiecare zi ce trece cu rezultate tot mai frumoase. La 1 noiembrie ne-am realizat angajamentul anual reînnoit privind producţia suplimentară de laminate. O asemenea izbîndă solicită nu doar eforturi, ci şi competenţă. Anul viitor va începe la Reşiţa construirea unui bluming. Realizarea sa la nivelul unei înalte tehnicităţi ne atrage încă de pe acum atenţia că va trebui să învăţăm, să fim la nivelul acestor cerinţe.*

---

PETRE BRATA,
*lăcătuş la Întreprinderea de vagoane Arad, Erou al Muncii Socialiste*

### Omul cel mai drag inimilor noastre

— L-am avut în mijlocul nostru pe tovarăşul Ceauşescu cu prilejul împlinirii a 60 de ani de existenţă a întreprinderii noastre. I-am cunoscut îndeaproape omenia, şi setea de dreptate. Legămîntul pe care secretarul general al partidului l-a făcut de la înalta tribună a Congresului al XI-lea, de a servi cu credinţă cauza socialismului şi comunismului, cauză ce o slujeşte cu aceeaşi pasiune revoluţionară de 40 de ani, este un semn că acest mare bărbat, asemenea înaintaşilor săi, aparţine cu trup şi suflet acestui pămînt eroic, acestei ţări, acestui nobil ideal comunist. La rîndul nostru, avînd înaltul său exemplu de devoţiune, îi făgăduim să dăm cît mai repede viaţă hotărîrilor adoptate de istoricul Congres, să muncim din toate puterile, adăugînd acestui efort, înalta competenţă, gîndire politică revoluţionară, comportare etică înaintată. Ştim cu toţii, şi acest adevăr a fost rostit cu fermitate şi curaj de tovarăşul Ceauşescu, că înaintarea pe drumul orînduirii socialiste nu devine mai uşoară, mai simplă pe măsura trecerii timpului. Calitatea înaltă a valorilor ce ni le propunem nu se va realiza de la sine, ci prin munca conştientă a tuturor cetăţenilor României socialiste. Aceasta este convingerea care trebuie să ne rămînă neclintită în conştiinţă şi în faptă.

În acest spirit, viitorul cincinal a fost numit în Programul partidului cincinalul revoluţiei tehnico-ştiinţifice. Aceasta înseamnă că progresul nostru este strîns legat de un aport mai mare al inteligenţei, al gîndirii creatoare, al spiritului novator. Îndemnul secretarului general se adresează nu numai cadrelor tehnico-inginereşti, ci şi nouă, muncitorilor care, fiind legaţi nemijlocit de procesul de producţie, putem aduce noi îmbunătăţiri şi modernizări. Zilele acestea am terminat cea de a 50-a inovaţie.

---

## CONTUR LA O EFIGIE

de CORNELIU STURZU

Emoţia de a afla că în fruntea partidului se află şi de acum înainte cel mai tînăr dintre eroii neamului îmi umple inima de bucurie şi condeiul cu cel mai pur albastru al sincerităţii. A şti că destinele naţiunii sînt gîndite sub tîmpla ninsă de albul cel mai strălucitor al anilor, de bărbatul venind parcă din balade vitejeşti, umple ochii-mi cu încredere şi pace.

Desigur, nu e uşor să te ştii răspunzător pentru o ţară, un neam şi un viitor. Desigur nu e uşor să duci pe umeri povara sfîntă a acestui pămînt, modelat de palmele noastre două mii de ani, încît şi munţii parcă s-au înălţat dintre degetele noastre şi rîurile au pornit prin şleaurile lăsate de paşii noştri şi cîmpiile le-am netezit cu genunchii. Desigur, nu e uşor...

Dar alături de tovarăşul Nicolae Ceauşescu sîntem noi toţi, tineri şi mai puţin tineri, iar legămîntul nostru de bine şi de credinţă a fost şi va fi întotdeauna de a sta alături pentru ca patria să fie gura de rai pe care au visat-o strămoşii, a împlinirii, ca s-o vegheze şi fiii fiilor noştri.

---

## PROGRAMUL DEMNITĂŢII

*(Urmare din pag. I)*

**stînd Lupenii de aur, Griviţa de glorie, înălţînd acel 23 August magnific şi adorînd anii de foc al edificării socialiste, gloria vieţii noastre. Mă uit şi înţeleg prevederile din Program şi mă văd pe mine însumi, dar — trebuie să recunosc — văd mai întîi dimensiunile viitoare ale literaturii şi artei, această fascinaţie din încă nişte clipe ale copilăriei mele, dintr-un Argeş de argint. Şi, — m-aş opri la aceste cuvinte din Raport, — Raport la cel de-al XI-lea Congres al Partidului Comunist Român rostit de secretarul general şi de noi: „De-a lungul existenţei sale, poporul român a creat o artă care exprimă pregnant modul său de viaţă şi muncă, gîndirea şi sensibilitatea sa, setea de libertate, voinţa de a-şi făuri un trai mai bun, optimismul, încrederea în forţele proprii, în viitor".**

**În noile condiţii ale dezvoltării patriei noastre socialiste, arta şi literatura sînt chemate să dea expresie activităţii tumultuoase desfăşurate de poporul român în toate domeniile de activitate, să înfăţişeze marile realizări, entuziasmul, optimismul şi hotărîrea sa de a merge neabătut înainte. Fără îndoială că scriitorii, pictorii, compozitorii, toţi slujitorii artei şi literaturii nu-şi vor precupeţi munca şi talentul pentru a crea noi opere valoroase, pătrunse de umanism revoluţionar, de un robust optimism social, care să redea, în forme cît mai variate, preocupările şi frămîntările, dorinţele şi aspiraţiile poporului nostru, încrederea sa nestrămutată în ziua de mîine, în viitorul de libertate şi independenţă al naţiunii noastre, în viitorul comunist.**

**NICOLAE CEAUŞESCU**

(din Raportul prezentat la Congresul al XI-lea)

## o literatură nouă pentru omul nou

# Oamenii de la paralela 45°

Opinii de POP SIMION

Nu există şi nu poate exista o metodă infailibilă de cunoaştere scriitoricească, tot aşa cum nu există şi nu poate exista o cale universală a actului creator propriu-zis. Extrema, imprevizibila diversitate a creaţiei presupune — logic şi raţional — extrema, imprevizibila diversitate a mijloacelor specifice, care fac posibilă opera de artă. Unicitatea acesteia din urmă demonstrează cu necesitate, dacă ne gîndim bine, însăşi unicitatea proceselor care duc la artă, caracterul nepereche şi valoarea intim-subiectivă a acestora. Sincer să fiu, eu consider procesele cunoaşterii scriitoriceşti ca făcînd parte din procesul creator propriu-zis. Să încerc să mă fac înţeles. Ce este cunoaşterea scriitoricească, cu îndelungile sale procese decantatorii şi clarificări treptate, dacă nu „drumul spinos al înţelegerii", cum spune undeva Sadoveanu, adică drumul spre fructul literar. Aş asemăna truda asta (nu neapărat pentru a mă afla în metaforă) cu aceea a pomicultorului, cu care se înrudeşte în multe privinţe. Ce anume face pomicultorul: porneşte de la grăuntele de polen, de la stigmatul unei flori, ca să ajungă unde? la un soi nou de fruct, la un alt pom, mai bun, mai frumos, mai rezistent, mai fecund, care să încorporeze un întreg destin vegetal.

În slujba operei sale, care durează ani, uneori zeci de ani, creatorul de fruct, creatorul de pom va cheltui o colosală combustiune fizică şi psihică, făcînd experienţe de laborator, încrucişînd, selectînd, educînd, modelînd, consolidînd şi ameliorînd perpetuu, decantînd valorile pomicole în loturi şi pepiniere, pînă realizează visatul măr, soiul de pom care îl obsedase. Aşa procedează inginerul *Gheorghe Moruţu*, de la Voineşti Dîmboviţei, unde se aşterne un mare bazin al mărului, numit de unii şi „fructiera ţării".

Omul de care vorbesc trăieşte, gîndeşte şi munceşte în zona submontană a ţării, la Paralela 45°, unde se întinde spaţiul meu de suflet. Zic astfel deoarece scriu şi public, de vreo 25 de ani încoace, cărţile *Paralelei 45*, dedicate uneia şi aceleiaşi drumeţii, căreia mă consacru, cu neatenuată înfometare şi pasiune, din zece în zece ani. Sînt întrebat adesea de ce procedez astfel? De unde pofta obsedantei şi mereu reluatei drumeţii pe acelaşi itinerar? Cărui scop slujeşte? Răspund: e un mod al meu de *a realiza cunoaşterea scriitoricească în continuitate.*

Exerciţiul este, recunosc, de natură sisifică, poate deconcertant pentru unii, dar merită — zic eu — să fie slujit cu neistoveală şi persuasiune în numele a ceea ce îşi propune: să fie un „tunel al timpului" sau, mai exact, al umanităţilor pe care le parcurg biografic, istoric, filosofic, civic, raţional şi sentimental. E dulcele meu seismograf prin care probez devenirile din ţară şi galopul timpului, care tatuează spaţiul, aşezările, oamenii. E un mod de a confrunta evoluţia pe noi şi noi inele ale spiralei. E, în sfîrşit, un mod al scriitorului de a se confrunta cu sine însuşi. Cunoaşterea concepută ca travaliu neîntrerupt asupra unora şi aceloraşi realităţi este o modalitate care mie mi se dovedeşte a fi profitabilă, se înscrie în obişnuinţele mele, în stilul meu de a elabora personajele literare, structurile narative ale cărţii de ficţiune. Reportajul *Paralelei 45°* nu este altceva decît filmul studiului meu psiho-sociologic asupra realităţii imediate, „jurnalul de actualităţi" al deliberatei mele întreprinderi de prozator.

Inginerul Moruţu, despre care pomeneam mai sus, este pentru mine un „personaj literar deschis", sugerat, cultivat şi impus de realitate; el îşi aşteaptă rîndul să pătrundă în substanţa unei cărţi care tocmai se constituie. Climatele de tinereţe romantic-revoluţionară pe care le conţine romanul meu abia terminat, aflat acum sub tipar la „Albatros", ar fi pierdut mult din veridicitate şi consistenţă tipologică fără succesivele mele cunoaşteri la sursă, pe voiajul maraton al Paralelei 45°: cărbunarii de la Rovinari, constructorii de centrale electrice pe rîul Argeş, constructorii de automobile de la Piteşti (portrete ale acestor personaje reale, „personajul de referinţă", se află în cărţile „Paralelei 45"). În sfîrşit un paradoxal şi imprevizibil destin muncitoresc (nu-l divulg) de la Cîmpulung-Muscel, acolo unde se naşte autoturismul de teren ARO, este pentru mine un roman deja conturat din unghiul conflictelor care îl motivează filosofic şi istoric. Este unul din proiectele mele cele mai apropiate şi mai clare. Experienţa mea legată de Paralela 45° a luat naştere şi se derulează în timp tocmai din imboldul şi sub propulsia dublei dependente pe care în mod atît de profitabil o dezbate ziarul: *„Oameni noi literaturii — o literatură nouă pentru oameni"*. Experienţa mea este o cale posibilă, dintre altele nenumărate. O înfăţişez tocmai pentru a ne confrunta, a ne proba necontenitele căutări ale adevărului — substanţa artei noastre socialiste.

# OPERA SE NAŞTE DIN CUVINTELE ŞI TRĂIRILE UNUI ÎNTREG POPOR

Opinii de NICOLAE BALOTĂ

*Asimilare şi prelucrare a unei vaste experienţe a sensibilităţii şi cunoaşterii umane, opera de artă se adresează omului. Cuvintul nostru — ori arta noastră în general — este modalitatea cea mai directă a contactului cu lumea. Scriem pentru ceilalţi astfel încît, chiar şi atunci cînd opera noastră este o confesiune personală, o expresie a personalităţii noastre, literatura poartă în sine valorile unei culturi care depăşeşte orizontul nostru individual, şi se adresează unei societăţi care, de asemenea, depăşeşte mult îngustele fruntarii ale personalităţii noastre. Publicul larg căruia ne adresăm noi, oameni ai cuvintului, nu este o masă amorfă, impersonală, ci o comunitate a personalelor umane. Numai cu o fermă conştiinţă a ecoului social pe care îl are arta şi literatura noastră putem crea, avînd certitudinea înaltei responsabilităţi a actului creator. Arta noastră devine astfel un mod superior de educaţie social-culturală.*

*Creaţia artistică pretinde, apoi, o serie de virtuţi umane ale creatorului şi, înainte de toate, o deschidere a artistului pentru tot ce este uman. Sensibilitatea artistică diferă de la un creator la altul, dar sub pericolul secătuirii creaţiei, această vină a sensibilităţii nu are voie să fie obturată în faţa multitudinii de aspecte pe care le oferă atît de bogata realitate umană. Nu este preocupare mai fertilă a unui scriitor decît aceea pentru spectacolul divers al activităţii omului, în sensul cel mai larg al acestui termen. Desigur un prozator nu urmăreşte doar frumuseţea gestului uman, ci şi diferitele slăbiciuni ale naturii umane. El nu consemnează doar succesele, ci şi eşecurile, racilele acesteia. Căci dragostea, înţelegerea atît de necesară pentru intuirea fenomenului uman, pentru sesizarea proceselor psihice, morale, social-istorice, nu ne va face să uităm importanţa lucidităţii critice în aprecierea acestor procese.*

*Cu adevărat — orice scriitor o ştie, şi îndeosebi noi, cei care trăim într-o epocă de efervescenţă creatoare — ai nevoie de altceva decît de cuvinte pentru a-ţi nutri cuvîntul, pentru a-i da fiinţă... Ai nevoie de toate sugestiile unei vieţi trăite plenar. O operă se naşte şi se nutreşte din cuvintele, dar şi din trăirile unui întreg popor. S-ar putea pune întrebarea: dacă creaţia artistică nu se poate, în nici un chip, lipsi de aportul trăirilor personale ale creatorului, ca şi de cele ale societăţii în mijlocul căreia trăieşte, trebuie oare ca autorul să-şi dirijeze conştient lucrarea artistică spre asimilarea experienţelor sale de viaţă? Este întotdeauna superioară o atitudine conştientă, a creatorului care ştie şi vrea, unei atitudini de pasivă receptare a unor date. De la o autobiografie directă, prin confesiune şi autoanaliză, pînă la marile romane care pornesc de la anumite evenimente trăite există multiple forme ale legăturii dintre viaţă şi literatură. În oricare dintre ele însă, scriitorul autentic încearcă să răspundă, la nivelul operei, întrebărilor cu care este confruntată conştiinţa sa, ca şi aceea a contemporanilor săi.*

*Omul zilelor noastre este confruntat, în existenţa lui nemijlocită, ca şi în reflecţia sa, cu multiple probleme ale timpului. Însăşi situaţia sa în univers s-a schimbat. Incursiunile ştiinţei, explorările cosmice, ca şi profundele transformări ale societăţii determină mutaţii profunde în conştiinţa umană. Un univers uman într-o continuă expansiune ca şi o societate intrată în făgaşul transformărilor revoluţionare cum este societatea românească, determină noi relaţii între oameni, noi forme ale existenţei umane. Or, unui scriitor, nimic din tot ceea ce interesează omul contemporan nu-i poate fi străin. Opera sa răsfrîntă asupra umanului se adresează oamenilor.*

# EROUL COMUNIST în filmul românesc

Erou afirmat odată cu secolul nostru, caracteristic lui, impus de realitatea istorică şi politică a timpului, de marile transformări sociale ce au dus la crearea noii orînduiri socialiste — comunistul a reprezentat pentru cinematografia noastră una dintre preocupările ei fundamentale. Chiar de la cele dintîi producţii realizate. Pentru că însăşi întemeierea şi dezvoltarea ei aparţin noii orînduiri, iar atracţia către posibilităţile largi de interpretare a figurii eroului comunist nu putea să se exercite decît în mod foarte direct. Frumuseţea şi complexitatea morală a noului personaj, marea bogăţie de idei şi fapte pe care comuniştii români le-au înscris, încă din anii ilegalităţii, în istoria patriei sînt date care au stat mereu în centrul atenţiei celor mai de prestigiu creatori de frumos.

Este suficient în acest sens să ne amintim de Mihail Sadoveanu, Zaharia Stancu, Titus Popovici, Eugen Barbu sau Teodor Mazilu pentru a evoca dintr-o dată chipul celor dintîi eroi comunişti creaţi de către romancierii noştri. Şi nu e deloc întîmplător faptul că cinematografia a pornit în realizarea unora dintre producţiile sale chiar de la astfel de cărţi, propunîndu-şi să dezvăluie prin intermediul peliculei trăsăturile morale şi etice ale acestui nou tip de personaj, rolul său fundamental şi decisiv în transformarea societăţii.

Cum era şi firesc, dincolo de transpunerea pe ecran a unor astfel de romane, cea de a şaptea artă a creat ea însăşi personaje noi, mulţi dintre scenariştii şi regizorii noştri căutînd să releve noi ipostaze şi noi situaţii ale eroului comunist.

Conştienţi de confruntarea amintită cu publicul, cineaştii noştri au fost tentaţi, în cele dintîi producţii realizate, să construiască un realism, am spune **direct**, adică fără prea multă încărcătură estetică, obţinînd transpunerea în imagini a unor date ce ţin mai mult de, să-i zicem, reportajul documentar. **Răsună valea** este exemplul cel mai la îndemînă. Realizatorii lui au plecat de la o realitate istorică foarte concretă: înfăptuirea de către brigăzile voluntare de muncă ale tineretului, a liniei ferate Bumbeşti—Livezeni. Aici, în cadrul unor transformări sociale inedite, în cadrul ciocnirilor dintre unele mentalităţi opuse, regizorul Paul Călinescu a căutat să reliefeze trăsăturile unor tineri — muncitorul Petre, studenta Sanda, ţăranca Ileana, minerul Radu — care prefigurau, la acea dată, cinematografic, chipul omului nou. În ciocnirea brutală pe care aceşti tineri o au cu elemente retrograde ce acţionează pentru sabotarea lucrului, printr-o atitudine fermă, tinerii se definesc în faţa lor şi a celorlalţi ca o mare şi indestructibilă familie a viitorului comunist.

Ceea ce merită să fie subliniat este faptul că cinematografia noastră, angajată **în paralel** cu arta beletristică în opera de transfigurare şi definire a eroului comunist, a năzuit să se păstreze la înălţimea unor fapte şi a unor conflicte de mare semnificaţie politică şi artistică. Să ne amintim, de exemplu, de un film realizat de Liviu Ciulei în 1957, **Erupţia**, şi de un altul aparţinînd lui Mircea Drăgan şi avînd la bază cunoscutul roman al lui Titus Popovici, **Setea** sau de **Explozia**.

Tinerii nu sînt absenţi în niciuna din aceste producţii. Dimpotrivă, uneori ei sînt în centrul unor atari realizări. **Canarul şi viscolul** (scenariul: Ioan Grigorescu, regia: Manole Marcus) se sprijină tocmai pe puterea de sacrificiu a generaţiei tinere, pe acel tînăr utecist învins de frig în aşteptarea legăturii din activitatea sa de ilegalist. Anterior acestuia, **Duminică la ora şase**, a cărei regie aparţine lui Lucian Pintilie, reprezintă un alt exemplu, poate mai sugestiv şi artistic mai implinit despre valorile, idealul pe care tinerii îl pun mai presus de propria lor existenţă.

Toţi sîntem convinşi că publicul spectator caută în filmele româneşti o reflectare mai frecventă şi mai bogată a actualităţii, o transpunere pe ecran a unor date care reprezintă viaţa oamenilor de fiecare zi, din industrie, agricultură sau din oricare alt domeniu de activitate. Filme care să întregească şi să definească eroii, şi între aceştia eroii comunişti, prin datele unei realităţi la zi.

**Puterea şi adevărul** ar reprezenta, în acest sens, un drum fertil pentru viitoare producţii. Manole Marcus l-a realizat în 1971 şi dacă privim în ansamblu producţia noastră cinematografică de atunci pînă azi, descoperim cîteva exemple demne de apreciat. **Trei scrisori secrete** şi **Proprietarii** sînt printre cele în care personajele reprezintă oameni ai zilelor noastre, comunişti şi eroi ai obişnuitului. Ei trăiesc evenimente din imediata apropiere a spectatorului. Chiar şi atunci cînd asemenea producţii nu reuşesc să fie nişte excepţionale împliniri artistice, audienţa la public este mare.

Evoluţia României socialiste din ultimii ani, trecerea la înfăptuirea unor realizări economice şi sociale fără precedent, care ne înscriu într-un context cu totul nou, cel al trecerii la construirea societăţii socialiste multilateral dezvoltate, oferă datele unei realităţi fundamental îmbogăţite ce trebuie să stea cu precădere în atenţia cineaştilor. Cu mijloacele sale de azi, filmul devine tot mai mult un instrument eficace de educaţie, de formare a tineretului.

MIRUNA IONESCU

# SALT SPRE VIITOR

*(Urmare din pag. I)*

*Mulţi din ei nu văzuseră strung, ori freză, ori furnal. Terminaseră 7—8 clase şi... Şi au venit aici pentru a învăţa o meserie, pentru a se transforma într-un timp record din simpli ţărani în muncitori calificaţi, muncitori de înaltă calificare, ori maiştri.*

### FATA TORCIND

*Tabloul „Fată torcînd" după Grigorescu, aşezat la intrarea principală a „Filaturii de bumbac", mi-a rămas în minte. O metaforă care exprimă frumuseţea muncii sutelor de lucrătoare din această modernă „fabrică torcătoare".*

*Peste 800 de tinere (vîrsta medie 20 ani) lucrează aici. „La lumina lămpii şi la focul din vatră, cu bunica am învăţat torsul" îmi spune Aurica Ortelecan. Şi iat-o învăţînd cum se toarce un fir lung cît lumina soarelui şi a lunii. Iată-le lîngă miriapodul repetat de o sută, de o mie de ori. Prind un fir nevăzut şi îl leagă cu altul care nu se vede. Bătaia sacadată a fulgerelor, uruitul cărucioarelor, vibraţia de strună a firului se adună pentru ele într-o muzică secretă, cu ritm lent, dar egal şi ferm.*

*Surîd aevea gîndind poate la soarele Chinei sub care se coace bumbacul, ori la cămăşile scandinavilor, ori la şaluri pufoase ale japonezelor către care se duc firele toarse de ele aici în una dintre cele mai moderne filaturi din ţară.*

### CEL MAI TINAR OŢEL

*S-a scris despre Galaţi, s-a scris despre Reşiţa, despre Hunedoara, despre oţelul de acolo, dar oare cîţi ştiu că la Zalău se naşte cel mai tînăr oţel al ţării?*

*La fabrica „Armătura" din cei 1 800 de muncitori, 1 422 sînt sub 24 de ani. Braţe tinere, oţel tînăr.*

*Gligor Chiorean, unul dintre fruntaşii întreprinderii nu are decît 20 de ani. Oţelar. S-a născut la cîţiva kilometri de Zalău, în Stimba. După absolvirea celor 10 clase a urmat cursul de calificare de scurtă durată la locul de muncă. „La început m-a cam speriat munca de oţelar. M-au speriat metalele care curgeau, miile de grade... Astăzi pot spune că aici îmi este locul şi nu voi pleca niciodată de aici". Îl privesc îndelung. „Şi apoi sînt mîndru că sub ochii mei se naşte cel mai tînăr oţel al ţării. Dumneata ştii ce înseamnă asta? Asta înseamnă că simţi cu adevărat că eşti de 20 de ani, înseamnă că trebuie să dai totul, să fii tu însuţi mai întîi de toate". Aşa gîndeşte Gligor Chiorean. La fel gîndesc şi Ioachim Ficuţ, Vasile Ardelean, Viorel Taloş şi zecile, sutele de tineri de aici.*

### CIFRE

*Numai în actualul cincinal în Zalău s-au construit şi dat în folosinţă la întreaga capacitate 7 întreprinderi industriale de mărime republicană. Pînă în 1980 se vor construi încă 11 întreprinderi industriale şi se vor crea 15 000 noi locuri de muncă. Se vor da în folosinţă 7 000 apartamente. Numai în ultimii cinci ani s-a construit noul liceu pedagogic, noul liceu industrial, noua casă de cultură, noul spital cu 1 400 locuri.*

*Cei aproape 10 000 de tineri ai Zalăului beneficiază de 6 biblioteci, două cinematografe, 2 săli de teatru, 7 baze sportive.*

*În cinstea celui de al XI-lea Congres planul producţiei globale industriale pe cele 10 luni ale anului în curs a fost îndeplinit în proporţie de 102 la sută, al producţiei marfă în proporţie de 10 la sută, al productivităţii muncii în proporţie de 100,6 la sută, realizîndu-se astfel o producţie globală industrială suplimentară de peste 30 milioane lei.*

*La Zalău destinele celor legaţi nemijlocit de procesul industrializării socialiste sînt incluse într-un context istoric tumultuos, alimentat de romantismul revoluţionar.*

# SPORT • SPORT

## FOTBAL XVI

### Diagrama etapei

**F.C.M. REŞIŢA — UNIVERSITATEA CRAIOVA 1—0 (1—0).** Peste 15 000 de spectatori, prezenţi pe stadionul din Valea Domanului, au avut prilejul să urmărească o partidă viu disputată şi echilibrată, încheiată cu victoria la limită, a gazdelor, prin golul înscris de **Beldeanu**, în min. 38. De menţionat că reşiţenii au jucat, din min. 23, în zece oameni, Ologeanu fiind eliminat de pe teren, pentru lovirea fără balon a adversarului. Strimbeanu a primit cartonaşul galben. La tineret-speranţe, 2—1 pentru gazde.

**STEAUA — F.C. ARGEŞ 3—1 (2—1).** Victoria fotbaliştilor militari se datoreşte, în mare măsură, jocului excelent prestat de linia de mijloc, **Vigu-Dumitriu IV.** De altfel, ei au „semnat" şi cele trei goluri (Vigu în min. 15 şi min. 41, Dumitriu în min. 60). Pentru oaspeţi a marcat **Radu II**, în min. 43.

**STEAGUL ROŞU — CHIMIA RÎMNICU VÎLCEA 5—1 (1—0).** Deşi s-a disputat în condiţii atmosferice nefavorabile — terenul de joc a fost acoperit de un strat de zăpadă — meciul a avut un ritm rapid, cu numeroase faze spectaculoase, create de ambele formaţii. Au înscris **Ghergheli** de patru ori (min. 28, 54, 62 şi 86), **Györfi** (min. 90), respectiv **Tătaru** (min. 43). La tineret-speranţe, oaspeţii au cîştigat cu 1—0.

**F.C. CONSTANŢA — SPORTUL STUDENŢESC 1—0 (0—0)** Golul victoriei constănţenilor l-a înscris, spre finalul partidei, **Mărculescu** (min. 83). Au primit cartonaşe galbene Ţolea şi Constantinescu.

**F.C. GALAŢI — U.T.A. 1—0 (0—0).** Gazdele au dominat cu autoritate, reuşind să obţină a 4-a victorie de la promovarea în prima divizie. A marcat **Leonida Nedelcu** în min. 55. La tineret-speranţe, 1—1.

**POLITEHNICA TIMIŞOARA — C.F.R. CLUJ-NAPOCA 1—0 (0—0).** Daşcu a înscris în min. 74. Au primit cartonaşe galbene Maier şi Dragomir. La tineret-speranţe, 3—1 pentru gazde.

**A.S.A. TÎRGU MUREŞ — JIUL 1—0 (0—0).** După un joc viu disputat, mureşenii au obţinut o victorie la limită, prin golul marcat de **Naghi** (min. 63). Ion Mureşan a ratat un penalty, în min. 40. La tineret-speranţe, 3—0 pentru gazde.

**„U" CLUJ-NAPOCA — OLIMPIA SATU MARE 1—0 (0—0).** Un meci de mare luptă, în care sătmărenii au dat o replică dîrză, obţinînd un punct preţios în deplasare. **Viorel Mureşan** a deschis scorul în min. 58, iar fundaşul **Bigan** a egalat în min. 77. Partida de tineret-speranţe s-a încheiat tot cu un rezultat de egalitate, 1—1.

**POLITEHNICA IAŞI — DINAMO 3—4 (1—1).** **Dudu Georgescu** a „semnat" trei goluri (min. 31, 67 şi 82 din penalty) şi Ciocîrlan (min. 61, autogol), iar pentru gazde au marcat: **Dănilă**, de două ori (min. 51 şi 87), şi **Romilă II** (min. 28).

### CLASAMENT

| | | | | | | |
|---|---|---|---|---|---|---|
| Dinamo | 16 | 12 | 1 | 3 | 31-13 | 25 |
| F.C.M. Reşiţa | 16 | 10 | 3 | 3 | 26-14 | 23 |
| A.S.A. Tg. Mureş | 16 | 10 | 1 | 5 | 24-19 | 21 |
| Steaua | 16 | 7 | 3 | 6 | 26-17 | 17 |
| U.T.A. | 16 | 7 | 3 | 6 | 16-14 | 17 |
| CFR Cluj-Napoca | 16 | 6 | 5 | 5 | 14-15 | 17 |
| „U" Cluj-Napoca | 16 | 6 | 5 | 5 | 14-18 | 17 |
| Univ. Craiova | 16 | 6 | 4 | 6 | 19-16 | 16 |
| Olimpia Satu M. | 16 | 6 | 4 | 6 | 14-15 | 16 |
| Poli. Timişoara | 16 | 7 | 2 | 7 | 13-18 | 16 |
| Steagul roşu | 16 | 6 | 3 | 7 | 23-15 | 15 |
| F. C. Constanţa | 16 | 6 | 3 | 7 | 17-19 | 15 |
| Jiul | 16 | 5 | 4 | 7 | 23-15 | 14 |
| F. C. Argeş | 16 | 6 | 1 | 9 | 21-21 | 13 |
| Sp. studenţesc | 16 | 5 | 3 | 8 | 16-22 | 13 |
| Poli. Iaşi | 16 | 6 | 0 | 10 | 19-30 | 12 |
| Chimia Rm. V. | 16 | 3 | 5 | 8 | 11-31 | 11 |
| F.C. Galaţi | 16 | 4 | 2 | 10 | 6-21 | 10 |

**HANDBAL:**

## Steaua şi-a onorat cartea de vizită şi la Bucureşti

**Simbătă seara, peste 6 000 de spectatori au urmărit la Palatul Culturii şi Sportului meciul retur de handbal masculin dintre echipele Steaua Bucureşti şi M.A.I. Moscova din cadrul optimilor de finală ale „Cupei campionilor europeni". Ca şi în primul joc, disputat la Moscova (24—22), handbaliştii stelişti au obţinut victoria. De data aceasta, ei au terminat învingători cu scorul de 21—20 (13—10). Întîlnirea a plăcut pe plan spectacular, fiind de multe ori deosebit de pasionantă. Echipa Steaua a condus tot timpul. Cu 8 minute înaintea fluierului final, echipa română avea un avantaj de 3 puncte. Cele mai multe goluri ale echipei Steaua au fost înscrise de Voinea (5), Birtalam (4), Chicid (4) şi Tudosie (3). Din echipa oaspete, cel mai eficace jucător s-a dovedit Maksimov, care a marcat 9 puncte. O impresie excelentă a lăsat portarul echipei Steaua, Orban, care, în decursul meciului, a apărat 4 lovituri de la 7 m. În urma acestui dublu succes, Steaua s-a calificat pentru sferturile de finală ale competiţiei.**

## Rezultatele diviziei B

**SERIA I**

Celuloza Călăraşi — Oţelul Galaţi 1—0; Ceahlăul Piatra Neamţ — Sport Club Bacău 0—0; Petrolul Ploieşti — Foresta Fălticeni 1—0; C.S.U. Galaţi — Metalul Plopeni 3—0; Ştiinţa Bacău — Progresul Brăila 0—1; C.F.R. Paşcani — C.S.M. Suceava 4—0; Chimia Brăila — Relonul Săvineşti 1—0; Unirea Focşani — Sport Club Tulcea 2—0; Gloria Buzău — Constructorul Galaţi 2—1.

După 16 etape, pe primele trei locuri se află Gloria Buzău, Sport Club Bacău şi Progresul Brăila, la egalitate de puncte, 20.

**SERIA A II-A**

Electroputere Craiova — C.S.U. Braşov 3—3; C. S. Tîrgovişte — Metalul Drobeta Tr. Severin 3—0; Autobuzul Bucureşti — Ş. N. Oltenţa 2—0; Automatica Alexandria — Voinţa Bucureşti 3—0; Flacăra Moreni — Oltul Sf. Gheorghe 4—1; Rapid — Metalul Mija 2—1; Tractorul Braşov — Metalul Bucureşti 2—1; Gaz metan Mediaş — Metrom Braşov 2—1; Dinamo Slatina — Progresul Bucureşti 3—0.

Rapid conduce în clasament cu 27 puncte, urmată de Dinamo Slatina cu 22 puncte şi Metalul Bucureşti cu 21 puncte.

**SERIA A III-A**

Minerul Anina — Victoria Călan 3—0; Corvinul Hunedoara — Rapid Arad 1—0; Mureşul Deva — Arieşul Turda 1—0; Minerul Moldova Nouă — Şoimii Sibiu 0—0; C.F.R. Timişoara — F. C. Bihor 0—1; Vulturii Lugoj — U. M. Timişoara 1—2; Minerul Baia Sprie — Victoria Carei 1—0; Ind. sîrmei C. Turzii — Metalul Aiud 2—1; Metalurgistul Cugir — Minerul Baia Mare 1—0.

**Şoimii Sibiu** ocupă primul loc, cu 22 de puncte, urmată de F.C. Bihor cu acelaşi număr de puncte, Minerul Baia Mare şi Corvinul Hunedoara, cu cîte 21 de puncte.


**INSTITUTUL DE CONSTRUCŢII BUCUREŞTI**

**anunţă scoaterea la concurs a următoarelor posturi didactice:**

1. Asistent la catedra de Mecanică teoretică şi aplicată, disciplinele: Mecanica teoretică şi Mecanica construcţiilor poziţia 18 din statul de funcţiuni.
2. Asistent la catedra de Construcţii civile, disciplinele: Clădiri şi elemente de teoria arhitecturii şi urbanism, Construcţii de lemn şi agricole şi clădiri, poziţia 19 din statul de funcţiuni.
3. Asistent la catedra de Limbi moderne, disciplina Lb. germană, poziţia 27 din statul de funcţiuni.
4. Asistent pe lîngă Colectivul organizarea şi conducerea activităţii de construcţii, disciplinele: Conducerea şantierelor, Conducerea întreprinderilor, Analiza activităţii economice şi mecanizarea lucrărilor, poziţia 13 din statul de funcţiuni.
5. Asistent pe lîngă Colectivul organizarea şi conducerea activităţii de construcţii, disciplinele: Conducerea întreprinderilor, Conducerea şantierelor şi Analiza activităţii economice, poziţia 14 din statul de funcţiuni.
6. Asistent la catedra de Chimie şi materiale de construcţii, disciplina Materiale de construcţii, poziţia 13 din statul de funcţiuni.
7. Asistent la catedra de Chimie şi materiale de construcţii, disciplina Materiale de construcţii, poziţia 18 din statul de funcţiuni.
8. Asistent la catedra Rezistenţa materialelor, disciplinele: Rezistenţa materialelor şi elasticitate, Mecanica şi rezistenţa materialelor şi Mecanica construcţiilor poziţia 17 din statul de funcţiuni.
9. Asistent la catedra de Poduri, drumuri şi căi ferate, disciplinele: Probleme speciale de suprastructura cf., Suprastructura şi întreţinerea cf. şi Trase şi terasamente, poziţia 25 din statul de funcţiuni.
10. Asistent la catedra de Cadastru şi măsurători terestre, disciplinele: Desen topografic, Topografie şi cadastru, poziţia 25 din statul de funcţiuni.
11. Asistent la catedra de Cadastru şi măsurători terestre, disciplina Topografie, poziţia 26 din statul de funcţiuni.
12. Asistent la catedra de Cadastru şi măsurători terestre, disciplinele: Cadastru şi organizarea fond. funciar, Organizarea şi sistematizarea teritoriului, poziţia 27 din statul de funcţiuni.
13. Asistent la catedra de Ştiinţe sociale, disciplina Economie politică, poziţia 31 din statul de funcţiuni.
14. Asistent la catedra de Ştiinţe sociale, disciplina Filozofie, poziţia 32 din statul de funcţiuni.
15. Asistent la catedra de Matematici, disciplinele: Algebra şi geometria şi Matematica, poziţia 22 din statul de funcţiuni.
16. Asistent la catedra de Hidraulică, alimentări cu apă şi canalizări, disciplinele: Maşini hidraulice şi staţii de pompare, Tehnologia executării şi mecanizării lucrărilor edilitare, Instalaţii pentru alimentări cu apă, Construcţii edilitare şi căi de comunicaţii şi Canalizări, poziţia 22 din statul de funcţiuni
17. Asistent la catedra de Geotehnică şi fundaţii, disciplinele: Fundaţii şi procedee de fundare, Geotehnica şi fundaţii, Fundaţii şi terasamente, poziţia 12 din statul de funcţiuni.
18. Asistent la catedra de Construcţii hidrotehnice, disciplinele: Hidrologie, Economia apelor, Construcţii hidrotehnice, Construcţii metalice şi elemente de construcţii şi Curs general de construcţii şi beton armat, poziţia 11 din statul de funcţiuni.
19. Asistent la catedra de Tehnologia mecanică şi organe de maşini, disciplinele: Geometrie descriptivă şi desen tehnic şi Organe de maşini, poziţia 25 din statul de funcţiuni.
20. Asistent la catedra Tehnologie mecanică şi organe de maşini, disciplinele: Geometrie descriptivă şi desen tehnic şi Prelucrări mecanice şi toleranţe, poziţia 27 din statul de funcţiuni.
21. Asistent la catedra de Tehnologie mecanică şi organe de maşini, disciplinele: Desen tehnic, Repararea, întreţinerea şi tehnologia de fabricaţie a maşinilor de construcţii poziţia 29 din statul de funcţiuni.
22. Asistent la catedra de Tehnologie mecanică şi organe de maşini, disciplinele: Tehnologia materialelor şi Tehnologia construcţiilor de maşini, poziţia 30 din statul de funcţiuni.
23. Asistent la catedra de Maşini de construcţii, disciplinele: Mecanizarea şi organizarea şantierelor şi Tehnologia lucrărilor şi maşinilor de construcţii, poziţia 19 din statul de funcţiuni.
24. Asistent la catedra de Maşini de construcţii, disciplinele: Construcţia şi exploatarea maşinilor de tracţiune, Maşini termice şi hidraulice, Maşini termice şi Maşini de construcţii şi tehnologia construcţiilor, poziţia 21 din statul de funcţiuni.

Candidaţii la concurs vor depune la secretariatul rectoratului Institutului din Bd. Republicii nr. 176, Bucureşti, în termen de 15 zile de la data publicării acestui anunţ în Buletinul Oficial, cererea de înscriere împreună cu actele prevăzute de Legea nr. 6 privind Statutul personalului didactic din R.S.R. publicată în Buletinul Oficial, Partea I, nr. 33 din 15 martie 1969.

Cei care funcţionează într-o instituţie de învăţămînt superior sînt obligaţi să comunice, în scris, rectorului acestela, înscrierea la concurs.

Concursul se va ţine la sediul institutului în termenul legal.



**Institutul de medicină şi farmacie Bucureşti**

**ANUNŢĂ**

*scoaterea la concurs a următoarelor posturi:*

**Facultatea de perfecţionare**

1. *Profesor — Catedra 36 — Disciplina de Biochimie Fundeni, poz. 1*
2. *Profesor — Catedra 36 — Disciplina de Radiologie Fundeni, poz. 1*
3. *Profesor — Catedra 24 — Disciplina de Balneologie şi recuperare medicală, poz. 2*

**Facultatea de medicină generală**

4. *Profesor — Catedra 13— Disciplina de Clinică medicală I Brîncovenesc, poz. 1*
5. *Conferenţiar — Catedra 32 — Disciplina de Boli infecţioase I Colentina, poz. 5*
6. *Conferenţiar — Catedra 1 — Disciplina de Socialism ştiinţific, poz. 5*

*Candidaţii la concurs vor depune la secretariatul rectoratului din Bucureşti, str. Dionisie Lupu nr. 37, în termen de 30 zile de la data publicării acestui anunţ în Buletinul Oficial partea III, cererea de înscriere împreună cu actele prevăzute de Legea nr. 6 privind Statutul personalului didactic din R.S. România, publicată în Buletinul Oficial partea I, nr. 33 din 15 martie 1969 şi Instrucţiunile Ministerului Învăţămîntului nr. 84539/1969.*

*Cei care funcţionează într-o instituţie de învăţămînt superior sînt obligaţi să comunice în scris rectorului acesteia, înscrierea la concurs.*

*Concursul se va ţine în termen [illegible] zile de la data expirării termenului de înscriere.*

# Primiri la tovarășul Nicolae Ceaușescu

## • Conducătorul delegației P. C. U. S., Andrei Pavlovici Kirilenko

Simbătă, 30 noiembrie, au avut loc convorbiri între tovarășul Nicolae Ceaușescu, secretar general al Partidului Comunist Român, și tovarășul Andrei Pavlovici Kirilenko, membru al Biroului Politic, secretar al C.C. al P.C.U.S., conducătorul delegației Partidului Comunist al Uniunii Sovietice care a participat la lucrările celui de-al XI-lea Congres al Partidului Comunist Român.

La convorbiri au luat parte tovarășii Ștefan Andrei, membru supleant al Comitetului Politic Executiv, secretar al C.C. al P.C.R., și K. F. Katușev, secretar al C.C. al P.C.U.S.

Conducătorul delegației P.C.U.S., tovarășul A. P. Kirilenko, a exprimat mulțumiri pentru invitația de a participa la Congresul al XI-lea al P.C.R., subliniind că lucrările sale, documentele adoptate de acesta reflectă succesele poporului român, obținute sub conducerea Partidului Comunist Român, în construcția socialismului, succese cărora P.C.U.S., oamenii sovietici le dau o înaltă apreciere. Totodată, oaspetele a adresat comuniștilor, tuturor oamenilor muncii din țara noastră urări de succes în îndeplinirea hotărîrilor Congresului al XI-lea al P.C.R., în edificarea societății socialiste multilateral dezvoltate în România. În numele Biroului Politic al C.C. al P.C.U.S., al tovarășului L. I. Brejnev, personal, tovarășul A. P. Kirilenko, a transmis călduroase felicitări tovarășului Nicolae Ceaușescu cu ocazia realegerii sale în înalta funcție de secretar general al Partidului Comunist Român.

Tovarășul Nicolae Ceaușescu a mulțumit pentru aprecierile exprimate la adresa activității și realizărilor obținute de Partidul Comunist Român, de întregul popor român, pentru felicitările călduroase și urările ce i-au fost adresate. Secretarul general al P.C.R. și-a exprimat satisfacția față de participarea delegației Partidului Comunist al Uniunii Sovietice la lucrările celui de-al XI-lea Congres al Partidului Comunist Român, subliniind că aceasta constituie încă o mărturie a bunelor relații de prietenie și colaborare dintre partidele, popoarele și țările noastre. Secretarul general al P.C.R. a urat popoarelor Uniunii Sovietice noi succese în construirea comunismului, sub conducerea P.C.U.S.

În cadrul convorbirii a avut loc o informare reciprocă asupra preocupărilor actuale și de perspectivă ale celor două partide, un schimb de păreri cu privire la dezvoltarea în continuare a relațiilor de colaborare dintre P.C.R. și P.C.U.S., dintre România și U.R.S.S., spre binele ambelor popoare, al cauzei socialismului, unității mișcării comuniste și muncitorești internaționale, al tuturor forțelor progresiste.

A fost reafirmată dorința ambelor părți de a extinde și întări aceste relații, pe multiple planuri — politic, economic, tehnico-științific, cultural — de a intensifica contactele, schimburile de experiență, consultările în probleme de interes comun, de a se identifica noi căi și domenii de colaborare, corespunzător intereselor fundamentale ale celor două partide, țări și popoare.

În cursul convorbirii au fost abordate, de asemenea, unele probleme ale situației internaționale actuale, subliniindu-se dorința comună de a dezvolta conlucrarea dintre cele două partide și state, în vederea asigurării păcii, consolidării destinderii, în sprijinirea aspirațiilor popoarelor de progres social, în lupta împotriva imperialismului și reacțiunii.

După convorbiri, tovarășul Nicolae Ceaușescu a reținut la dejun pe tovarășul Andrei Pavlovici Kirilenko, pe membrii delegației Partidului Comunist al Uniunii Sovietice.

La dejun au participat tovarășii Manea Mănescu, Cornel Burtică, Gheorghe Oprea, Iosif Uglar, Ilie Verdeț, Ștefan Andrei, Mihai Dalea, Dumitru Turcuș, adjunct de șef de secție la C.C. al P.C.R.

Au luat parte tovarășii K. F. Katușev, secretar al C.C. al P.C.U.S., V. E. Malanciuk, secretar al C.C. al P.C. din Ucraina, V. I. Drozdenko, membru al C.C. al P.C.U.S., ambasadorul Uniunii Sovietice la București, activiști cu munci de răspundere la C.C. al P.C.U.S. — I. P. Pomialov și V. I. Potapov.

Exprimîndu-și satisfacția pentru schimbul rodnic de păreri cu delegația P.C.U.S., tovarășul Nicolae Ceaușescu a toastat pentru buna colaborare între partidele și popoarele noastre, în edificarea socialismului și comunismului, pentru întărirea unității și colaborării între toate partidele comuniste și muncitorești, între toate țările socialiste, pentru P.C.U.S. și conducerea sa, în frunte cu tovarășul Brejnev.

La rîndul său, tovarășul A.P. Kirilenko a mulțumit pentru primirea călduroasă acordată delegației sovietice, a urat succes partidului și poporului român în îndeplinirea sarcinilor stabilite de Congresul al XI-lea, a toastat pentru prietenia între P.C.U.S. și P.C.R., între U.R.S.S. și România, între cele două popoare, în sănătatea tovarășului Nicolae Ceaușescu.

Convorbirile și dejunul s-au desfășurat într-o atmosferă tovărășească, de caldă prietenie.

## • Delegația Organizației pentru Eliberarea Palestinei

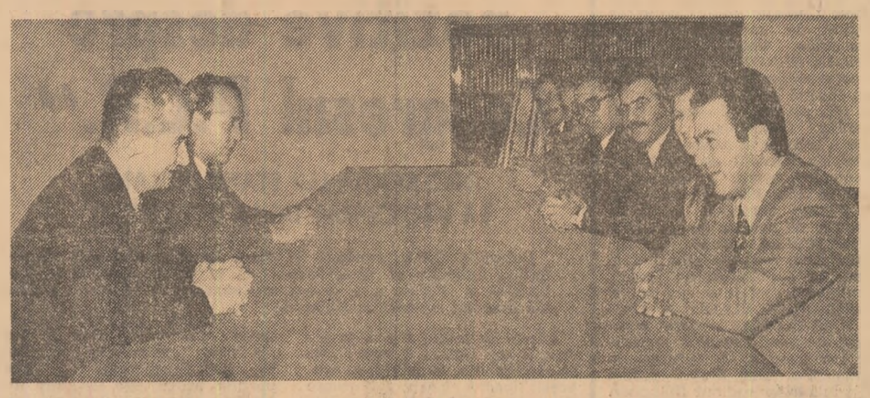

Tovarășul Nicolae Ceaușescu, secretar general al Partidului Comunist Român, președintele Republicii Socialiste România, a primit, sîmbătă, delegația Organizației pentru Eliberarea Palestinei, condusă de Faruk Kaddumi, membru al Comitetului Executiv al O.E.P., șeful Departamentului Politic.

Din delegație fac parte Muhamad Abu Meizer, șeful Departamentului relații externe Al Fatah, Nabil Remlawi, șeful Sectorului politic în Departamentul Politic Al Fatah, Omar Shaka, șef de secție în Departamentul Politic al O.E.P.

La întrevedere a participat tovarășul Ștefan Andrei, membru supleant al Comitetului Politic Executiv, secretar al C.C. al P.C.R.

A participat, de asemenea, Imad Abdin, reprezentantul permanent al O.E.P. la București.

Conducătorul delegației palestinene a transmis tovarășului Nicolae Ceaușescu, din partea președintelui Comitetului Executiv al O.E.P., Yasser Arafat, și a celorlalți membri ai conducerii O.E.P., un cordial mesaj de salut, calde felicitări pentru succesul deplin al lucrărilor Congresului al XI-lea al P.C.R., pentru hotărîrile adoptate de Congres privind dezvoltarea economică, politică și socială a României. Tovarășul Nicolae Ceaușescu a fost rugat să primească un mesaj de profundă simpatie din partea întregului popor palestinean, împreună cu cele mai sincere felicitări, cu ocazia realegerii sale în înalta funcție de secretar general al Partidului Comunist Român.

Totodată, Faruk Kaddumi a dat o înaltă apreciere Raportului prezentat la Congres de tovarășul Nicolae Ceaușescu și a mulțumit în mod deosebit pentru modul în care sînt abordate problemele Orientului Mijlociu și, în special, problema palestineană.

Mulțumind, tovarășul Nicolae Ceaușescu a rugat pe conducătorul delegației să transmită, din partea sa, a C.C. al P.C.R. și a poporului român, președintelui Yasser Arafat un salut prietenesc, urări de noi succese în activitatea O.E.P., iar poporului palestinean realizarea cît mai grabnică a aspirațiilor sale pentru o viață liberă și independentă. Totodată, tovarășul Nicolae Ceaușescu a asigurat conducerea O.E.P., întregul popor palestinean de solidaritatea și prietenia sinceră a conducerii de partid și de stat a României, a poporului român, de faptul că și în viitor țara noastră va face totul pentru instaurarea unei păci juste și durabile în Orientul Mijlociu, pentru crearea unor premise care să dea posibilitate poporului palestinean să-și construiască o viață nouă, independentă, inclusiv un stat arab palestinean independent.

Întrevederea s-a desfășurat într-o atmosferă caldă, prietenească.

## • Delegația Uniunii Socialiste Sudaneze

Simbătă, 30 noiembrie, secretarul general al Partidului Comunist Român, președintele Republicii Socialiste România, tovarășul Nicolae Ceaușescu, a primit delegația Uniunii Socialiste Sudaneze, condusă de maior Aboul Gasiem Mohamed Ibrahim, secretar general adjunct al U.S.S., ministrul agriculturii, care a participat la Congresul al XI-lea al P.C.R.

Delegația, alcătuită din Mohamed Osman Abou Sag, membru al C.C. al U.S.S., secretar cu problemele ideologice, Abdel Rahman Abass, membru al C.C. al U.S.S., deputat în Adunarea Națională a Poporului din Sudan, a fost însoțită de Sayed Sharief Ahmed, ambasadorul Sudanului la București.

La întîlnirea cu oaspeții, care a decurs într-o atmosferă de caldă prietenie, a participat tovarășul Ștefan Andrei, membru supleant al Comitetului Politic Executiv, secretar al C.C. al P.C.R.

Salutînd delegația, secretarul general al partidului a mulțumit pentru participarea la Congresul al XI-lea, apreciind aceasta ca pe o nouă manifestare a raporturilor de prietenie și colaborare dintre P.C.R. și U.S.S., dintre cele două țări, un aport la promovarea continuă a legăturilor româno-sudaneze.

Conducătorul delegației a adresat tovarășului Nicolae Ceaușescu, din partea președintelui Gaffar Mohamed El-Numeiri, a poporului și Uniunii Socialiste Sudaneze, calde felicitări pentru succesul deplin al lucrărilor Congresului, pentru realegerea sa ca secretar general al Partidului Comunist Român.

Mulțumind, tovarășul Nicolae Ceaușescu a subliniat că România este convinsă că dezvoltarea multilaterală a fiecărei țări constituie o bază trainică pentru lărgirea și extinderea colaborării dintre toate statele lumii, pentru consolidarea luptei forțelor antiimperialiste.

În acest context, s-a exprimat dorința ca România și Sudanul să conlucreze și mai strîns în viața internațională, pentru afirmarea principiilor noi — statuate, de altfel, și în documentele încheiate între cele două țări prietene — pentru așezarea pe această bază a unor noi raporturi între state, pentru edificarea unei noi ordini politice și economice în lume.

În încheierea întrevederii, tovarășul Nicolae Ceaușescu a rugat pe oaspeți să transmită conducerii Uniunii Socialiste Sudaneze urări de noi succese, spre binele poporului sudanez, a adresat președintelui El-Numeiri un cordial salut, împreună cu dorința ca națiunea sudaneză să obțină noi realizări pe calea dezvoltării sale libere și independente.

## • Delegația Partidului Democrat din Guineea

Tovarășul Nicolae Ceaușescu, secretar general al Partidului Comunist Român, președintele Republicii Socialiste România, a primit, sîmbătă dimineața, delegația Partidului Democrat din Guineea, condusă de Mamadi Keita, membru al Biroului Politic al partidului, care a participat la lucrările celui de-al XI-lea Congres al P.C.R.

Din delegație fac parte Alphonse Mansare, secretar al Comitetului pentru Europa de est al partidului, și Ibrahim Camara, ambasadorul Guineei la București.

La primire a luat parte tovarășul Ștefan Andrei, membru supleant al Comitetului Politic Executiv, secretar al C.C. al P.C.R.

Șeful delegației guineeze a transmis tovarășului Nicolae Ceaușescu calde felicitări pentru realegerea în înalta funcție de secretar general al partidului.

Oaspetele a înmînat, apoi, din partea președintelui Guineei, Seku Touré, și a doamnei Andrée Touré, mesaje adresate tovarășului Nicolae Ceaușescu și tovarășei Elena Ceaușescu, care reînnoiesc sentimentele lor de prietenie.

Tovarășul Nicolae Ceaușescu a exprimat delegației guineeze mulțumiri pentru participarea la Congresul partidului nostru, participare în care vede expresia bunelor relații existente între partidele și popoarele noastre, o nouă contribuție la întărirea și dezvoltarea acestor legături de conlucrare prietenească.

Secretarul general al partidului a mulțumit, în numele său și al tovarășei Elena Ceaușescu, pentru mesajele amicale, urările și salutările transmise. Președintele Nicolae Ceaușescu a adresat, la rîndul său, președintelui Seku Touré un salut călduros și cele mai bune urări de succese din partea sa, iar doamnei Andrée Touré cele mai calde sentimente de prietenie din partea tovarășei Elena Ceaușescu.

În timpul convorbirii au fost abordate unele probleme ale promovării relațiilor dintre cele două popoare, partide și țări.

Tovarășul Nicolae Ceaușescu a subliniat cu satisfacție dezvoltarea raporturilor româno-guineeze, a exprimat hotărîrea României de a face totul pentru ca acordurile de cooperare și conlucrare stabilite între cele două țări să fie realizate în cele mai bune condiții.

Întrevederea s-a desfășurat într-o atmosferă caldă, prietenească.

# Plecarea unor delegații participante la Congresul P.C.R.

În cursul zilei de duminică au continuat să părăsească Capitala delegațiile și reprezentanții unor partide comuniste și muncitorești, socialiste și progresiste, ai unor mișcări de eliberare națională care au participat la lucrările celui de-al XI-lea Congres al Partidului Comunist Român:

Delegația Partidului Comunist al Uniunii Sovietice, condusă de A. P. Kirilenko, membru al Biroului Politic, secretar al C.C. al P.C.U.S.; delegația Partidului Congresul Național Indian, condusă de Arun Kumar Moitra, membru al Comitetului pe întreaga Indie al P.C.N. Indian; delegația Partidului Comunist din India (Marxist), condusă de P. Sundarayya, secretar general al partidului; delegația Partidului Socialist din Japonia, condusă de Katsujiro Nagai, vicepreședinte al partidului; delegația Partidului Elvețian al Muncii, condusă de Armand Magnin, membru al Biroului Politic, secretar al C.C. al P.E.M.; reprezentantul Partidului Comunist din Martinica, Armand Nicolas, secretar general al partidului; delegația Partidului Popular din Mauritania, condusă de Abdoul Aziz Sall, responsabilul permanenței partidului; delegația Frontului Național pentru Eliberarea Angolei, condusă de Pedro Gadimpovi, membru al Biroului Politic al F.N.L.A.; delegația Consiliului Redeșteptării Naționale din Republica Ghana, condusă de Kwame Yeboah Boafo, ambasador; delegația Partidului Socialist Popular din Danemarca, condusă de Sigurd Omann, membru al C.C. al P.S. din Danemarca; reprezentantul Partidului Comunist din Guadelupa, Osange Talis-Gane, membru al Biroului Politic al P.C. din Guadelupa; delegația Partidului Comunist Iordanian, condusă de Naim Al-Asshad, membru al C.C. al P.C. Iordanian; reprezentantul Comitetului Militar de Eliberare Națională din Republica Mali, Missakone, comisar la Informații al C.M.L.N. din Mali; delegația Partidului Comunist din Reunion, condusă de Elie Hoarau, membru al Biroului Politic, secretar al C.C. al P.C. din Reunion; delegația Partidului de Stînga — Comuniștii din Suedia, condusă de Gunvor Ryding, membru al Comitetului Executiv al partidului; delegația Mișcării de Eliberare din Arhipelagul Sao Tome și Principe, condusă de Aldo Espirito Santo, președintele Mișcării, membru al Biroului Politic.

La plecare, oaspeții au fost conduși de Paul Niculescu, membru al Comitetului Politic Executiv al C.C. al P.C.R., ministrul educației și învățămîntului, Iosif Uglar, membru al Comitetului Politic Executiv, secretar al C.C. al P.C.R., Ilie Verdeț, membru al Comitetului Politic Executiv, secretar al C.C. al P.C.R., președintele Consiliului Central de Control Muncitoresc al Activității Economice și Sociale, Ștefan Andrei, membru supleant al Comitetului Politic Executiv, secretar al C.C. al P.C.R., Mihai Dalea, membru supleant al Comitetului Politic Executiv al C.C. al P.C.R., președintele Consiliului Central al U.G.S.R., Ghizela Vass, membru al C.C. al P.C.R., Eduard Eisenburger, membru al C.C. al P.C.R., președintele Consiliului oamenilor muncii de naționalitate germană, Ilie Cișu, membru al C.C. al P.C.R., ministru secretar de stat la Ministerul Industriei Chimice, Nicolae Bozdog, membru al C.C. al P.C.R., prim-adjunct al ministrului comerțului interior, Barbu Popescu, membru al C.C. al P.C.R., șeful Departamentului agriculturii de stat, Marin Enache, membru al C.C. al P.C.R., prim-secretar al Comitetului de sector P.C.R. nr. 3 București, general-maior Constantin Olteanu, membru supleant al C.C. al P.C.R., adjunct de șef de secție la C.C. al P.C.R., Gheorghe Badrus, membru supleant al C.C. al P.C.R., ambasadorul României la Moscova, Gheorghe Dolgu, membru supleant al C.C. al P.C.R., rectorul Academiei de Studii Economice, Ion Rușinaru, membru supleant al C.C. al P.C.R., președintele Băncii pentru agricultură și industria alimentară, Aneta Spornic, membru supleant al C.C. al P.C.R., președinta Consiliului municipal București al femeilor, Dumitru Turcuș, membru al Colegiului Central de Partid, adjunct de șef de secție la C.C. al P.C.R., Vasile Nicolcioiu, secretar al C.C. al U.T.C., Grigore Comartin, prorector al Academiei „Ștefan Gheorghiu", Nicolae Constantin, secretar al Comitetului municipal București al P.C.R., prof. univ. Ilie Diculescu, vicepreședinte al Comisiei Naționale pentru U.N.E.S.C.O., de activiști de partid.

(Agerpres)

# Mesaje de felicitare adresate tovarășului NICOLAE CEAUȘESCU

### Tovarășului NICOLAE CEAUȘESCU

*Secretar general al Partidului Comunist Român*

Scumpe tovarășe Ceaușescu,

Cu prilejul realegerii dumneavoastră în funcția de secretar general al Partidului Comunist Român, vă transmit, în numele Comitetului Central și al tuturor membrilor Partidului Socialist Unit din Germania, salutări și felicitări cordiale.

Sintem convinși că oamenii muncii din Republica Socialistă România vor obține, sub conducerea Partidului Comunist Român, noi succese în realizarea hotărîrilor celui de-al XI-lea Congres al partidului, în construirea socialismului. Sîntem siguri că relațiile dintre Partidul Socialist Unit din Germania și Partidul Comunist Român se vor dezvolta și în viitor cu succes, pe baza marxism-leninismului și internaționalismului socialist.

Vă dorim mult succes pe mai departe în activitatea dumneavoastră plină de răspundere, putere de muncă și cele mai bune urări de sănătate.

Cu salutări socialiste,

**ERICH HONECKER**
*Prim-secretar al Comitetului Central al Partidului Socialist Unit din Germania*

### Excelenței Sale NICOLAE CEAUȘESCU

*Președintele Republicii Socialiste România*

Poporul cambodgian, Frontul Unit Național al Cambodgiei, Guvernul regal de Uniune Națională al Cambodgiei și eu personal am aflat cu entuziasm știrea triumfalei dumneavoastră realegeri de către cel de-al XI-lea Congres al Partidului Comunist Român în înalta funcție de secretar general al gloriosului dumneavoastră partid.

Rugăm pe Excelența Voastră să primească felicitările noastre cele mai călduroase, urările noastre fierbinți de fericire și succes deplin în continuarea înaltei dumneavoastră misiuni patriotice, precum și via noastră admirație față de gigantica dumneavoastră acțiune consacrată edificării României socialiste, fericirii și prosperității poporului român, care nutrește față de persoana dumneavoastră o afecțiune imensă și cea mai profundă recunoștință.

Folosim această fericită ocazie pentru a exprima din nou veșnica noastră recunoștință și respectul față de Excelența Voastră, care a acordat atît de mult ajutor pentru succesul crescînd al luptei noastre de eliberare națională.

Cu cea mai înaltă și afectuoasă considerație,

**NORODOM SIANUK**
*Șef al statului și președinte al Frontului Unit Național al Cambodgiei*

### Tovarășului NICOLAE CEAUȘESCU

*Secretar general al Partidului Comunist Român*

În numele Comitetului Central al Partidului Muncii din Coreea și al meu personal, vă adresez felicitări cordiale în legătură cu realegerea dumneavoastră în funcția de secretar general al Partidului Comunist Român.

Urez poporului țării dumneavoastră noi succese în lupta sa pentru traducerea în viață a sarcinilor trasate de cel de-al XI-lea Congres al Partidului Comunist Român, în vederea edificării societății socialiste multilateral dezvoltate, a asigurării progresului țării, precum și în activitatea dumneavoastră de răspundere.

Îmi exprim convingerea că relațiile de prietenie și colaborare dintre cele două partide și popoarele țărilor noastre se vor întări și dezvolta tot mai mult și în viitor în toate domeniile, în interesul dezvoltării procesului revoluționar din cele două țări pe baza principiilor marxism-leninismului și internaționalismului proletar.

**KIM IR SEN**
*Secretar general al Comitetului Central al Partidului Muncii din Coreea*

## AGENDA

### TELEGRAME

**Președintele Republicii Socialiste România, NICOLAE CEAUȘESCU, a trimis președintelui Emiratelor Arabe Unite, ȘEIC ZAYED BIN SULTAN AL NAHYYAN, următoarea telegramă:**

Cu ocazia Zilei naționale a Emiratelor Arabe Unite, îmi face o deosebită plăcere să vă transmit sincere felicitări și cordiale urări pentru sănătatea și fericirea dumneavoastră personală, pentru bunăstarea și progresul poporului țării dumneavoastră.

Îmi exprim încrederea că între statele noastre se vor dezvolta relații de colaborare reciproc avantajoasă, spre binele celor două popoare, al păcii și cooperării internaționale.

Cu ocazia Zilei Forțelor Armate Revoluționare ale Republicii Cuba, generalul de armată Ion Ioniță, ministrul apărării naționale al Republicii Socialiste România, a transmis o telegramă de felicitare comandantului Raul Castro Ruz, prim-vicepriministru și ministrul forțelor armate revoluționare al Republicii Cuba.

### ÎNTÎLNIRI

#### LA C.C. AL P.C.R.

Duminică dimineața, tovarășul Ștefan Andrei, membru supleant al Comitetului Politic Executiv, secretar al C.C. al P.C.R., s-a întîlnit cu delegațiile Comitetului Militar de Eliberare Națională din Mali, condusă de Missa Kone, membru al C.M.E.N., și partidului Congresul pentru Independența Madagascarului — A.K.F.M., condusă de Richard Andriamanjato, președinte al A.K.F.M., care au participat la lucrările Congresului al XI-lea al P.C.R.

Cu acest prilej, au fost abordate, într-o atmosferă cordială, probleme ale dezvoltării relațiilor de prietenie și colaborare dintre P.C.R. și cele două organizații politice.

### ANIVERSARE

Duminică, la Ticvaniul Mare în județul Caraș-Severin s-au sărbătorit 250 de ani de existență a școlii de cultură generală, una din primele instituții de învățămînt românesc de pe plaiurile Banatului.

Evenimentul a prilejuit trecerea în revistă a succeselor obținute de acest lăcaș de învățămînt românesc în munca cu cartea puse în slujba înfloririi neamului și a patriei noastre socialiste.

Cu același prilej în localitate s-a dezvelit o placă comemorativă, s-a deschis o expoziție de artă populară, a avut loc o emoționantă întîlnire a fiilor satului.

Participanții la adunarea festivă au trimis Comitetului Central al partidului, tovarășului NICOLAE CEAUȘESCU, o telegramă, prin care-și exprimă profunda lor dragoste și recunoștință față de conducătorul iubit al partidului și statului nostru, pentru grija părintească ce o poartă dezvoltării continue a învățămîntului, bucuria unanimă pentru realegerea tovarășului Nicolae Ceaușescu în înalta funcție de secretar general al partidului, hotărîrea lor fermă de a înfăptui în mod exemplar sarcinile ce revin școlii în pregătirea viitorilor constructori ai socialismului și comunismului în patria noastră.

### tv

**LUNI, 2 DECEMBRIE 1974**

**PROGRAMUL I**

16 Telex. 16,15 Prelucrări de muzică populară. 16,30 Emisiune în limba maghiară. 19 Tribuna TV. 19,20 1001 de seri. 19,30 Telejurnal. 20 Cîntece și jocuri populare din diferite zone ale țării. 20,10 Surorile Materassi. 21,20 Revista literar-artistică TV. 22,10 24 de ore.

**PROGRAMUL II**

17,30 Telex. 17,45 Muzică populară cu Viorica Ghercea, Vasile Iova, Nelu Zidaru și Ana Piuaru. 18,10 Micii burghezi. 18,45 Bucureștiul, azi. 19 Muzică ușoară românească. 19,30 Telejurnal. 20 Daktari. 20,25 Ce știm și ce nu știm despre. 20,55 Preferințe muzicale. 21,40 Telex. 21,45 Ce vrăji a mai făcut nevasta mea. 22,10 Muzee și expoziții.

# Puternicul răsunet internațional al Congresului P. C. R.

**Presa și radioteleviziunea din numeroase țări ale lumii continuă să consacre spații ample ultimei părți a Congresului al XI-lea al Partidului Comunist Român, subliniind din nou semnificațiile sale majore ca moment istoric în viața poporului nostru, ca eveniment de prim ordin al actualității internaționale. Editorialele, comentariile și ultimele informații la zi ilustrează viul interes manifestat peste hotare față de rezultatele și concluziile marelui forum al comuniștilor români, amplul său ecou pe diverse meridiane ale globului.**

Sub titlul „Cel de-al XI-lea Congres al Partidului Comunist Român, și-a încheiat în mod solemn lucrările. Congresul a reales pe tovarășul Nicolae Ceaușescu în funcția de secretar general al P.C.R.", ziarele „JENMINJIBAO" și „GUANMINJIBAO", precum și posturile centrale de radio din R. P. Chineză au informat pe larg despre ceremonia încheierii lucrărilor celui mai înalt forum al partidului nostru. Se subliniază că cel de-al XI-lea Congres al P.C.R. a reales în unanimitate pe tovarășul Nicolae Ceaușescu în funcția de secretar general al P.C.R.

Secretarul general al P.C.R., arată ziarele, a chemat partidul să se unească și mai strins cu întregul popor și să meargă cu hotărîre înainte pentru a cîștiga noi victorii în opera de construire a socialismului.

În același timp, referindu-se la activitatea internațională a partidului și statului nostru, presa inserează din cuvîntare un pasaj cu privire la înalta apreciere și deplina aprobare exprimată la Congres pentru politica externă a P.C.R. și liniile directoare ale viitoarei activități a partidului pe plan național.

Principalele ziare din Statele Unite, au continuat să publice corespondențe ample ale trimișilor lor speciali la București, consacrate lucrărilor din faza finală a Congresului. „Președintele Nicolae Ceaușescu — informează cotidianul „NEW YORK TIMES" — a fost reales pe un nou termen de cinci ani ca secretar general al Partidului Comunist Român. Delegații la Congres s-au pronunțat în unanimitate pentru secretarul general și tot în unanimitate au aprobat politica și activitatea partidului în perioada care a trecut de la congresul precedent". După ce relatează despre alegerea celorlalte organe de conducere ale partidului, ziarul face o serie de considerații în legătură cu principialitatea politicii externe a statului și partidului nostru. Aprecieri similare sînt conținute în articolul publicat, sub titlul „România reafirmă politica sa suverană", de „WASHINGTON POST". Principalul ziar al capitalei americane informează, la rîndul său, despre realegerea tovarășului Nicolae Ceaușescu în înalta funcție de secretar general, despre alegerea celorlalte organe conducătoare ale partidului.

Cotidianul londonez „TIMES" publică, pe trei coloane, un articol redacțional în care face referiri ample la principiile politicii externe a României, ca și la poziția P.C.R. cu privire la relațiile dintre partidele comuniste și muncitorești. Ziarul insistă, de asemenea, asupra punctului de vedere român în problema Conferinței pentru securitate și cooperare în Europa. Într-o informație separată, reluată după agenția REUTER, „Times" anunță cititorilor săi realegerea tovarășului Nicolae Ceaușescu în funcția de secretar general al partidului. Aceeași știre este inserată și de „GUARDIAN", care informează, de asemenea, despre documentele programatice adoptate de Congres. La rîndul său, informînd despre realegerea tovarășului Nicolae Ceaușescu în funcția de secretar general, alegerea organelor superioare ale partidului și adoptarea documentelor supuse dezbaterii, „FINANCIAL TIMES" relatează — într-o amplă corespondență — despre atmosfera entuziastă care a marcat încheierea lucrărilor Congresului.

Momentele principale ale ultimei faze a înaltului forum au reținut și atenția PRESEI FRANCEZE, care a inserat ample corespondențe ale trimișilor săi la București. Ziarele s-au oprit, în continuare, asupra unor aspecte principale ale politicii interne și externe a partidului și statului nostru, insistînd asupra obiectivelor programului economic, „care urmează să transforme România într-o țară industrială dezvoltată înainte de sfîrșitul secolului", precum și asupra „reafirmării cu forță a conceptului de suveranitate și independență națională și a celui privind necesitatea extinderii colaborării între popoare, în interesul destinderii și păcii".

**Ziarele și agențiile de presă din diferite țări ale lumii continuă să manifeste un viu interes față de forumul comuniștilor români**

Despre realegerea tovarășului Nicolae Ceaușescu în funcția de secretar general, alegerea organelor conducătoare și adoptarea documentelor prezentate relatează și „LA LIBRE BELGIQUE". Ziarul face, totodată, considerații ample privind atmosfera sărbătorească, de însuflețire caracteristică ultimei faze a lucrărilor.

Încheierii Congresului îi sînt rezervate spații ample și în cotidienele de mare circulație din Finlanda. „KANSAN UUTISET", organul Partidului Comunist Finlandez, arată, într-o corespondență a trimisului său special, că „politica externă a României cunoaște în prezent o nemaiîntîlnită recunoaștere internațională". Sub titlul „România are un nou program al partidului său", „SUOMEN SOSIALDEMOKRAATTII", organul P.S.D. din Finlanda, informează pe larg despre documentele adoptate de Congres. „Programul P.C.R. trasează calea dezvoltării României pe următorii 20—25 de ani — subliniază ziarul. În cadrul programului un loc de maximă importanță va fi acordat continuării industrializării țării, care constituie baza creșterii potențialului economic al României". Ziarul citează ample pasaje din cuvîntarea rostită de tovarășul Nicolae Ceaușescu. Cotidianul „HELSINGIN SANOMAT" a publicat o corespondență de la trimisul său special la București, însoțită de un portret al tovarășului Nicolae Ceaușescu. Articolul face o trecere în revistă a principalelor direcții de dezvoltare economico-socială a României pînă în anul 1990, subliniind că „o atenție deosebită va fi acordată, de conducerea partidului și statului, omului și nevoilor sale, creșterii salariilor și reducerii săptămînii de lucru". Ample corespondențe publică și ziarele „UUSI SUOMI" și „TURUN SANOMAT", care relatează despre încheierea lucrărilor Congresului. A difuzat, la rîndul său, știri despre ultima zi a lucrărilor radioul finlandez.

Despre desfășurarea Congresului, despre documentele supuse atenției delegaților a relatat pe larg și presa marocană. Ziarul de limbă arabă „AL ALAM" s-a referit în special la direcțiile dezvoltării economice și sociale a României socialiste în perioada următoare, la principalele prevederi ale planului cincinal 1976—1980 și ale planului de perspectivă pînă în 1990. Se precizează că documentele au fost puse în discuția poporului român cu cîteva luni în urmă, pentru ca acesta să cunoască dinainte sarcinile pe care și le asumă și să facă propuneri concrete în ceea ce privește dezvoltarea viitoare a țării. Săptămînalul „AL BAYANE" a publicat un amplu articol despre dezvoltarea agriculturii din țara noastră, intitulat „Către o agricultură de mare randament". Sînt prezentate realizările de pînă acum și obiectivele în acest domeniu conținute de documentele aflate în dezbaterea Congresului. RADIOTELEVIZIUNEA MAROCANĂ a transmis zilnic informații despre desfășurarea lucrărilor. Emisiunile au avut ca fundal muzică românească.

Relatări ample privind încheierea lucrărilor Congresului și realegerea tovarășului Nicolae Ceaușescu în funcția de secretar general al partidului a publicat, de asemenea, presa mexicană. Articolele inserate de ziarele „EL NACIONAL", „EL DIA" sau „NOVEDADES", s-au oprit pe larg asupra momentelor finale ale Congresului, asupra personalității președintelui Nicolae Ceaușescu, asupra poziției partidului și statului nostru într-o serie de probleme de larg interes internațional.

Cotidienele turcești „HURRIYET", „TASVIR", „YENI ULUS" și „YENI ORTAM" au publicat știri și articole privind încheierea lucrărilor Congresului al XI-lea al P.C.R., însoțite de fotografii ale tovarășului Nicolae Ceaușescu. În cadrul materialelor publicate se informează pe larg despre realegerea tovarășului Nicolae Ceaușescu în funcția de secretar general al P.C.R. și se comentează unele probleme cuprinse în raportul la Congres, insistîndu-se asupra principiilor de politică externă promovate de România.

TELEVIZIUNEA TURCĂ a prezentat un reportaj filmat despre desfășurarea lucrărilor Congresului și realegerea tovarășului Nicolae Ceaușescu în funcția de secretar general al P.C.R.

# de peste hotare

„Scînteia tineretului" *pag. 6*

## „Impresii foarte pozitive despre Congresul P.C.R."

### DECLARAȚIA LUI STANE DOLANȚ LA ÎNAPOIEREA DE LA BUCUREȘTI

**Delegația U.C.I., condusă de Stane Dolanț, secretarul Comitetului Executiv al Prezidiului C.C. al U.C.I., care, la invitația C.C. al P.C.R., a participat la Congresul al XI-lea al P.C.R., s-a înapoiat simbătă la Belgrad.**

Într-o declarație făcută la sosire, Stane Dolanț a spus: „Ne întoarcem din România cu impresii foarte pozitive despre Congres, cit și despre marele respect manifestat față de Uniunea Comuniștilor din Iugoslavia și președintele Tito. Apreciem Congresul Partidului Comunist Român ca pe un eveniment care, fără îndoială, are o mare importanță pe plan intern, în mișcarea muncitorească internațională și, în general, pe plan internațional.

În ceea ce privește dezvoltarea internă, a spus el, societatea românească a realizat, fără îndoială, progrese în primul rînd în dezvoltarea forțelor materiale, iar în ceea ce privește politica externă este interesantă claritatea cu care Nicolae Ceaușescu, președintele României, secretar general al partidului, a expus punctele de vedere asupra situației internaționale și a trasat linia politicii partidului și a statului român. El a subliniat în mod foarte clar hotărîrea României de a-și consolida independența, de a milita pentru pace în lume, pentru colaborarea între toate statele, a relevat politica de colaborare a Partidului Comunist Român cu partidele comuniste, socialiste, social-democrate și alte partide progresiste, a adus un elogiu marcant politicii de nealiniere, a subliniat importanța colaborării cu țările în curs de dezvoltare. În afară de aceasta, Congresul a demonstrat marea unitate a Partidului Comunist Român. Elogiile adresate Iugoslaviei la acest Congres au fost obiectul interesului multor delegații. Delegația noastră a avut în România contacte cu delegații ale unui șir de partide.

Considerăm că prezența noastră la Congres a fost importantă și din punctul de vedere al cunoașterii situației interne din România, a orientării politicii ei externe, precum și pentru dezvoltarea în continuare a colaborării bilaterale și a relațiilor reciproce, care, după aprecierea noastră, sînt în toate domeniile foarte bune, deși există încă spațiu pentru dezvoltarea lor și mai amplă".

**Într-un interviu acordat, înaintea vizitei sale la Washington, săptămînalului „Business Week", primul ministru al Canadei, Pierre Elliot Trudeau, a reafirmat hotărîrea guvernului său de a promova o politică economică de deplină independență. „Nu putem avea în vedere — a spus Trudeau — nici o formă de integrare care să facă din economia canadiană un element complementar marginal al celei americane". Excluzînd eventualitatea instituirii între cele două țări a unei zone de libere schimburi, a unei piețe comune sau a unei uniuni vamale, premierul a subliniat că guvernul canadian nu se opune acelor forme de cooperare care se dovedesc avantajoase pentru ambele părți.**

**Trudeau a relevat, totodată, necesitatea diversificării economiei canadiene, a dezvoltării de raporturi economice și comerciale cu un număr cît mai mare posibil de țări ale lumii.**

● **PRIMUL** ministru al Canadei, Pierre Elliot Trudeau, va face, începînd din 4 decembrie, o vizită oficială de două zile la Washington. Cu acest prilej, va fi discutată intenția Canadei de a-și reduce treptat exporturile de petrol către S.U.A., urmînd ca, începînd din anul 1982, să le sisteze complet. Conform prevederilor, Canada va avea nevoie, începînd de la acea dată, de întreaga sa producție de petrol pentru a-și putea acoperi consumul intern.

Președintele Statelor Unite, Gerald Ford, și premierul Canadei, Pierre Elliot Trudeau, vor aborda, de asemenea, alte probleme ale relațiilor americano-canadiene, între care vor predomina cele referitoare la comerț.

● **PENTRU** anul viitor, societatea de aviație Alitalia intenționează să compenseze pierderile înregistrate, îndeosebi în urma creșterii accentuate a prețurilor la carburanți, prin reducerea frecvenței serviciilor pe anumite linii considerate nerentabile, suprimarea totală a celor care dau insuficient randament, precum și renunțarea la tipurile de aparate cu consum ridicat. Potrivit raportului dat publicității la Roma de directorul companiei, cheltuielile societății în domeniul carburanților se ridică în anul în curs la 90 miliarde lire, comparativ cu 55 miliarde lire în 1973.

ITALIA. — Aspect din timpul unei recente demonstrații a femeilor din Roma pentru asigurarea de drepturi egale în muncă și în societate.

## fisier

### Emiratele Arabe Unite

**● LA 2 decembrie Emiratele Arabe Unite sărbătoresc Ziua națională. Acest stat a fost alcătuit prin reunirea emiratelor Abu Dhabi, Dubai, Sharjah, Ajman, Umm al Quwain, Ras al Khaimah și Fujairah, situate în sud-estul Peninsulei Arabice, avînd în total o suprafață de 91 000 kmp și o populație — estimată în 1973 — la 320 000 de locuitori.**

**● Cu două decenii în urmă pe teritoriul emiratelor se întîlnea doar imaginea unor simple așezări pescărești sau cea a crescătorilor nomazi de cămile. Pe atunci, existau 700 de elevi, care frecventau cursurile unei singure școli. În prezent, au apărut numeroase localități moderne, roadele civilizației pătrunzînd tot mai mult, înlăturînd înapoierea economică și socială. Numărul școlarilor a urcat la 37 000. Serviciul medical este gratuit. Se depun eforturi pentru ca triburile de nomazi să treacă la o viață sedentară, în perimetre agricole.**

**● Transformările rapide, survenite în ultimii ani, se datoresc descoperirii și intrării în exploatare a unor importante zăcăminte de țiței, a cărei producție se va apropia în acest an de 100 milioane de tone. Patru cincimi din zăcămintele de petrol se află situate în cîmpurile de la Murgan și în largul golfului din zona Abu Dhabi.**

**● În Emiratele Arabe Unite se manifestă preocupări continue pentru crearea și a altor ramuri economice, pentru ca în viitor țara să nu mai depindă exclusiv de extracția „aurului negru". Astfel, se are în vedere valorificarea locală a țițeiului, prin construirea unor combinate petrochimice, construirea unei fabrici de ciment, apariția și diversificarea industriei construcțiilor, a prelucrării produselor agro-alimentare etc.**

**● Între România și Emiratele Arabe Unite s-au statornicit relații de colaborare pe multiple planuri. Schimburile comerciale ale țării noastre cu acest stat au crescut în trei ani cu 400 la sută. ● Produsele industriei românești sînt din ce în ce mai cunoscute și apreciate în emirate. Recentele convorbiri, purtate la Abu Dhabi, capitala Emiratelor Arabe Unite, au evidențiat posibilități noi de dezvoltare a relațiilor comerciale și a cooperării economice reciproc avantajoase între România și Emiratele Arabe Unite.**

**I. T.**

## Impas la Ankara

la zi

„Guvernul în afara partidelor" n-a izbutit să treacă examenul parlamentar. Cabinetului format de senatorul independent Sadi Irmak i-a fost refuzată investitura de către Medjlis. Criza politică turcă ce părea să-și găsească o soluție de provizorat riscă să se prelungească.

**Originea acestei crize trebuie căutată în rezultatele ultimelor alegeri parlamentare. Scrutinul a desemnat un învingător (Partidul republican al poporului) dar învingătorul nu a fost înzestrat și cu o majoritate eficace în Medjlis. Partidul lui Bülent Ecevit a obținut cele mai multe locuri pe băncile parlamentare, fără, însă, a dobîndi posibilitatea de a guverna singur. Lipsa de claritate a rezultatelor alegerilor a impus ca unică formulă de guvernare posibilă cea a coaliției. Firește, existau pe hîrtie mai multe variante ce puteau fi luate în considerare — de la o mare coaliție națională la una mai îngustă, limitată la partidele dreptei. Animozitățile dintre partidele politice și liderii lor au exclus din sfera posibilului variantele inițiale. S-a ajuns în cele din urmă la un mariaj politic neașteptat între Partidul republican al poporului (de tendință social-democrată) și Partidul salvării naționale (conservator cu orientare religioasă rigidă). Evenimentele — în special cele din Cipru — au prelungit supraviețuirea acestei fragile echipe dar coaliția s-a văzut la capătul existenței ei cînd după o acumulare de dezacorduri, devenite publice, Bülent Ecevit a cerut noi alegeri. Celelalte partide — de atitudinea cărora depindea, în fond, reîntîlnirea cu urnele — au refuzat să accepte o bătălie electorală în condițiile în care Bülent Ecevit cucerise o popularitate deosebită (după acțiunea din Cipru), care-i putea asigura o largă majoritate de voturi. Tactica dreptei a devenit aceea de a eroda pozițiile fostului prim-ministru, de a-l împiedica să valorifice succesul personal pe care l-a dobîndit, de a-l hărțui neîncetat. Inflația, creșterea costului vieții, sistarea investițiilor pe fundalul instabilității politice trebuiau, în viziunea dreptei, să deterioreze imaginea partidului lui Bülent Ecevit, a guvernului său paralizat de frîcțiunile cu partenerii de coaliție. Forțele de dreapta mizau pe greutățile economice imposibil de depășit. Ecevit a sesizat intențiile adversarilor săi. După eșecul încercărilor de a forma o nouă coaliție sau un guvern minoritar cu misiune electorală, Ecevit a lăsat locul lui Demirel pentru a investiga posibilitatea unei ieșiri din criză. Dar nici acesta n-a izbutit să depășească diviziunile dintre grupările politice. S-a recurs atunci la ideea unui guvern „în afara partidelor". Un asemenea guvern a fost format de către senatorul Irmak, după două luni de criză ministerială. În componența guvernului au intrat profesori universitari, înalți funcționari și cîțiva parlamentari ai unui partid unic: Partidul republican al încrederii. Irmak a precizat, în ziua prezentării cabinetului său: „Eforturile mele în vederea alcătuirii unui guvern parlamentar n-au reușit din cauză că partidele politice au vederi diferite într-un mare număr de probleme și îndeosebi în legătură cu alegerile anticipate". Guvernul Irmak trebuia să aibă caracteristicile unei formații de tranziție, care să pregătească alegerile. „Este în interesul național și chiar o necesitate absolută ca alegerile să se desfășoare la o dată anticipată" — afirma Irmak. Dar dincolo de această formulare n-a existat nici o precizare exactă de intenții. Nici un termen n-a fost fixat. Doar promisiunea vagă de a se rechema la urne corpul electoral (înainte de anul 1977 cînd în mod normal alegerile ar fi trebuit să aibă loc). Partidul republican al poporului a socotit insuficientă această făgăduială. Bülent Ecevit a arătat clar că nu sprijină guvernul Irmak întrucît programul prezentat de noua formațiune ministerială nu prevede o dată precisă pentru organizarea alegerilor generale. Nici alte partide nu i-au acordat lui Irmak votul de încredere. Eșecul senatorului independent n-a reprezentat o surpriză. Proporțiile eșecului sînt concludente pentru atmosfera din parlament: 358 au votat împotriva și numai 17 deputați s-au pronunțat pentru.**

**Criza declanșată la 18 septembrie, revine, astfel, în punctul inițial. Dreapta blochează mecanismul parlamentar care ar permite revenirea la urne, dar, în același timp, datorită rivalităților care o divid, pare incapabilă să constituie o majoritate guvernamentală. (la dreapta dificultățile sînt generate de refuzul unor oameni politici de a-l accepta pe Demirel în fruntea guvernului — afirmă FRANCE PRESSE). Cercurile politice din Ankara nu-și ascund neliniștea față de efectele actualei confruntări. Paralizarea parlamentului poate avea urmări negative.**

**Consultările urmează a fi reluate. Maratonul deliberărilor din culisele politice este departe de a se fi încheiat. Șansele de a se ieși din labirintul crizei sînt greu de evaluat pentru că antagonismele dintre partidele politice lasă puține șanse unui compromis.**

**EUGENIU OBREA**

## PE SCURT ● PE SCURT ● PE SCURT ● PE SCURT ● PE SCURT

● **LA DAMASC** s-a anunțat că bugetul de stat pe 1975 se va cifra la 10 445 milioane de lire siriene (circa 1 160 milioane lire sterline), ceea ce reprezintă o sporire cu 3 409 milioane față de anul curent — informează agenția M.E.N. Proiectul de buget a fost prezentat, în parlament, de șeful statului sirian, Hafez El Assad.

● **PROBLEMA CIPRIOTĂ**

● COMITETUL Central al Partidului progresist al oamenilor muncii din Cipru (A.K.E.L.) a dat publicității un apel în care se arată că întoarcerea în insulă a președintelui Makarios poate și trebuie să contribuie la unitatea forțelor patriotice ale poporului cipriot, la elaborarea unei linii unice pentru soluționarea problemei cipriote. C.C. al A.K.E.L. îi cheamă pe toți cipriații să acorde sprijin președintelui Makarios.

**● CONCLUZIA de bază degajată în urma conferinței unor state producătoare și consumatoare de griu, desfășurată recent la Roma, este, potrivit agenției France Presse, că pentru a lupta împotriva foametei, simpla aprovizionare cu alimentele de primă necesitate nu este suficientă. S-a apreciat, astfel, că, pe termen lung, ar fi mai eficace un ajutor acordat statelor sărace în domeniul echipării cu mașini specializate, pentru a le oferi mijloacele de a acționa ele însele în direcția sporirii producției agricole.**

● SÎMBĂTĂ și duminică, la Atena au avut loc convorbiri între arhiepiscopul Makarios, președintele Ciprului, și primul ministru grec, Constantin Caramanlis. Cu acest prilej, au fost abordate aspecte ale problemei cipriote.

● **PENTRU CREȘTEREA PRODUCȚIEI AGRICOLE ÎN R.P.D. COREEANĂ**

● LA PHENIAN au luat sfîrșit lucrările sesiunii Adunării Populare Supreme a R.P.D. Coreene a celei de-a cincea legislaturi. Participanții au examinat situația din agricultura țării, rezultatele dezvoltării ei în ultimii zece ani, sarcinile viitoare ale producției agricole. A fost adoptată o hotărîre care prevede accelerarea ritmului de creștere a producției agricole, consolidarea bazei tehnico-materiale a agriculturii, ridicarea nivelului politic și cultural al populației rurale, îmbunătățirea activității de conducere în agricultură.

La sesiune a fost ales al treilea vicepreședinte al R.P.D. Coreene, în persoana lui Kim Dong Gyu, membru al Comitetului Politic, secretar al C.C. al Partidului Muncii din Coreea.

● **ȘEFUL** statului somalez, Mohamed Siad Barre, președintele în exercițiu al actualei sesiuni a Organizației Unității Africane (O.U.A.), și-a încheiat vizita oficială în Ciad. Comunicatul publicat cu acest prilej consemnează satisfacția părților față de rezoluțiile adoptate de reuniunea șefilor de stat arabi de la Rabat, cu privire la întărirea și extinderea relațiilor de cooperare arabo-africane. Ciadul și Somalia își reafirmă sprijinul față de eforturile depuse în scopul combaterii colonialismului și rasismului, ca și față de lupta patrioților africani pentru eliberarea totală a continentului.

## Replica Bonn-ului în „războiul codului"

Guvernul R.F.G. a hotărît să interzică navelor de pescuit islandeze intrarea în porturile vest-germane, în vederea desfacerii peștelui, a anunțat purtătorul de cuvînt guvernamental de la Bonn, Armin Grünewald. Această măsură a fost motivată de autoritățile vest-germane prin recenta sechestrare de către guvernul de la Reykjavik a unui trauler vest-german care pescuia în limitele de 50 de mile ale apelor teritoriale ale Islandei.

Incidentul marchează o agravare a „războiului codului" declanșat în 1972, cînd Islanda a decis să extindă limitele apelor sale teritoriale la 50 de mile marine. Valabilitatea acestei hotărîri a fost contestată de către Marea Britanie și R. F. Germania, fapt care a dus la numeroase incidente. În noiembrie trecut, între Islanda și Marea Britanie a intervenit un acord prin care Anglia recunoaște suveranitatea islandeză asupra unei porțiuni de 50 de mile în jurul coastelor Islandei. R.F.G. continuă însă să conteste extinderea limitelor apelor teritoriale ale Islandei.

Recenta măsură a guvernului de la Bonn a fost apreciată drept extrem de gravă de către premierul Islandei, Halgrimsson. Se știe că traulerele islandeze desfac anual aproximativ 90 000 tone de pește, în special cod, în porturile de pe litoralul R.F.G.

Pe de altă parte, autoritățile vest-germane au declarat că interdicția va fi menținută pînă cînd vor fi inițiate noi negocieri cu guvernul islandez.

## PE SCURT ● PE SCURT ● PE SCURT ● PE SCURT ● PE SCURT

## Atacuri israeliene în sudul Libanului

BEIRUT. — Două avioane israeliene au bombardat, în noaptea de simbătă spre duminică, tabăra de refugiați palestinieni de la Rachidiyeh, situată în sudul Libanului — anunță un purtător de cuvînt al agenției palestiniene de informații, W.A.F.A. Simbătă după-amiază, patru aparate de zbor israeliene au bombardat sectorul sud-estic al teritoriului libanez și, în cursul aceleiași seri, artileria israeliană a deschis focul asupra imprejurimilor mai multor sate din zona respectivă.

TEL AVIV. — Artileria israeliană a bombardat, în mod intermitent, simbătă noaptea spre duminică, sectorul Bint Djebel, din partea de sud a Libanului — informează surse militare israeliene. Totodată, un purtător de cuvînt al armatei israeliene a făcut cunoscut că avioane israeliene au atacat, simbătă după-amiază, tabere palestiniene din partea sudică a teritoriului libanez.

● **PERU** își va reduce exporturile de cupru pe următoarele șase luni cu 10 la sută — a declarat, în cadrul unei conferințe de presă, ministrul peruan al minelor, Fernandez Maldonado. Aplicarea acestei măsuri va aduce Perului un stoc de rezervă de 60 000 tone cupru.

● **UN COMUNICAT** oficial dat publicității la Lisabona, informează că statul și-a instituit controlul asupra uneia din cele mai importante mine de pirită a țării, prin obținerea unei participări majoritare la acțiunile societății care o administrează.

## de toate

● **ENERGIA SOLARĂ DIN UNELE REGIUNI ALE DEȘERTULUI** din Kazahstan (U.R.S.S.) urmează a fi utilizată în centrale electrice. Au fost stabilite deja regiunile unde vor fi realizate sisteme helio-energetice, care vor putea funcționa parțial pe baza acumularii energiei solare și, parțial, pe baza arderii cărbunelui. Centralele mixte vor fi folosite atît pentru producerea energiei electrice cît și pentru desalinizarea apelor din deșert ● **VIAȚA ESCHIMOȘILOR DIN GROENLANDA ESTE ÎN PERICOL.** Pentru salvarea lor este necesară încetarea vînării balenelor, focilor și urșilor polari din această regiune. Un mesaj primit de Fondul mondial pentru protecția naturii, din partea populației din Groenlanda, cere protejarea animalelor din Arctica, ele reprezentînd unica sursă de hrană pentru eschimoșii de pe cea mai mare insulă a Terrei. Se propune crearea unei rezervații cu o suprafață de 8 000 km.p. în rada portului Melville, la vest de Groenlanda, unde animalele vor putea trăi la adăpost de vînătoarea intensivă practicată în ultimii 100 de ani ● **URAGANELE CARE S-AU ABĂTUT** asupra unor state din sudul Braziliei au provocat mari daune materiale și au perturbat alimentarea cu energie electrică în zona Sao Paulo. Fluviul Parana și-a mărit debitul din cauza ploilor torențiale care au însoțit furtunile, existînd pericolul ca semănăturile și așezările din apropierea albiei să fie supuse inundațiilor ● **O CASĂ DE 6 000—6 500 DE ANI** au descoperit arheologii iugoslavi, în localitatea Zelenikova, lîngă Skoplie. Săpăturile au scos la iveală și alte probe materiale din neolitic, cum ar fi fragmente de vase din ceramică, podoabe, figurine, reprezentînd oameni și animale ● **SUROREILE SIAMEZE,** care au fost supuse la 18 septembrie unei operații de separare efectuată de o echipă de chirurgi din Philadelphia, au părăsit spitalul. Gemenele, care sînt acum în vîrstă de 1 an și 3 luni, vor putea duce o viață absolut normală, au apreciat medicii ● **LA FRANKFURT PE MAIN,** unul dintre cele mai mari centre industriale din R.F.G., s-a produs o defecțiune care a dus la scurgerea unei importante cantități de clor dintr-o conductă de gaz a gigantului industriei chimice „Farbwerke Hochst Ag". Clorul emanat a format un mare nor toxic de culoare galben-verzuie, care s-a răspîndit deasupra cartierelor dens populate ale orașului. Apelurile insistente adresate de poliție prin radio locuitorilor de a închide etanș ușile și ferestrele caselor au sosit, însă, destul de tîrziu după ce se semnalaseră mai multe cazuri de intoxicație cu clor. Incidentul de la Frankfurt pe Main a readus în atenția opiniei publice vest-germane situația anormală din R.F.G., unde nu există o lege eficientă care să garanteze protecția mediului înconjurător ● **VRACII ȘI MEDICINA...** Ministerul Sănătății al Malayeziei a descoperit o metodă originală de neutralizare a daunelor pe care le aduc vracii și de utilizare a cunoștințelor lor în domeniul medicinii populare. Astfel, statul numește ca asistenți ai vracilor persoane cu studii medicale și îi înzestrează cu antiseptice, instrumente medicale și unele medicamente. În acest fel, se realizează controlul asupra vracilor și se asigură intervenția rapidă a asistenților în caz de necesitate. Pînă în prezent, în Malayezia au fost înființate 60 de astfel de puncte medicale, prevăzîndu-se ca anul viitor numărul lor să se dubleze. De asemenea, se prevede organizarea unor cursuri speciale pentru vraci, în cadrul cărora ei să poată căpăta noțiuni elementare de medicină.

## Pregătiri pentru reuniunea la nivel înalt a „celor nouă"

Referindu-se la apropiata conferință la nivel înalt a C.E.E., președintele Parlamentului vest-european, Cornelius Berkhouwer, a opinat că ea nu va trebui să confirme doar angajamentele asumate în cadrul conferințelor similare precedente, ci să adopte măsuri susceptibile să contribuie la aplicarea acestora, pentru ca în anul 1980 să se realizeze preconizata uniune economică și monetară a „celor nouă".

Vorbind în cadrul unei conferințe de presă, organizată la Bruxelles, Berkhouwer a menționat, de asemenea, că întîlnirea de la Paris va trebui să elaboreze o politică comunitară în domeniul energiei și să adopte un fond de dezvoltare regională.

În același timp, președintele Parlamentului vest-european a recunoscut că, în ce privește adoptarea unor decizii majore la nivel comunitar, este necesar să se recurgă la dreptul de veto atunci cînd interesele vitale ale unui stat membru sînt puse în pericol. După cum se știe, o serie de state comunitare s-au pronunțat în favoarea abolirii dreptului de veto în adoptarea deciziilor, în timp ce Franța respinge acest punct de vedere.

În sfîrșit, Berkhouwer a sugerat ideea ca toate statele membre ale C.E.E. să contribuie la realizarea tunelului sub Canalul Mînecii, inițiativă franco-britanică ce pare, în prezent, sortită eșecului, din cauza costului exagerat de mare.

REDACȚIA ȘI ADMINISTRAȚIA: București, Piața „Scînteii" Tel: 17 60 10, 17 60 20. Abonamentele se fac la oficiile poștale și difuzorii din întreprinderi și instituții — Tiparul: Combinatul poligrafic „Casa Scînteii".
Cititorii din străinătate pot face abonamente prin „ROMPRESFILATELIA" — Serviciul Import Export Presă — București — Calea Griviței nr. 64—66 P.O.B. — 2001.

40 362