Proletari din toate țările, uniți-vă!

# Scînteia tineretului

ORGAN CENTRAL AL UNIUNII TINERETULUI COMUNIST

ANUL XXX, SERIA II, Nr. 7947

4 PAGINI

30 BANI

LUNI 9 DECEMBRIE 1974

## BILANȚ DE MUNCĂ AL STUDENȚILOR BUCUREȘTENI

2,5 milioane ore de muncă în marile întreprinderi, pe șantiere de construcții și alte unități economice au prestat, în acest an, cei 15 000 de studenți bucureșteni de la facultățile cu profil tehnic din Capitală, sub conducerea cadrelor didactice. Este o cifră elocventă pentru modul în care învățămîntul superior bucureștean a fost orientat spre integrarea tot mai accentuată cu producția.

Legarea procesului educativ cu activitatea practică a cunoscut, în acest an, o trecere mai rapidă de la forme simple la altele mult mai complexe și eficiente. Astfel, în majoritatea institutelor de învățămînt superior din Capitală munca practică se desfășoară, pe bază de plan, în ateliere proprii, în echipe mixte de muncitori și studenți, precum și în secții și sectoare economice integral preluate și administrate de studenți și cadre didactice. Semnificativ, în acest sens, este faptul că numărul catedrelor integrate a crescut de la 32 la 193, ele finalizînd o serie de teme în baza a 400 de convenții încheiate cu 357 unități economice.

De asemenea, tematica proiectelor de diplomă este tot mai mult orientată spre nevoile concrete ale activității economice și sociale. La Institutul de arhitectură, de pildă, totalitatea proiectelor rezolvă asemenea probleme concrete, iar la Institutul politehnic, cele deține o pondere de peste 60 la sută.

Valoarea contractelor de cercetare a ajuns, în felul acesta, în prezent, la 116 milioane lei, fiind de 2,5 ori mai mare decît cu doi ani în urmă.

*Pentru îndeplinirea și depășirea sarcinilor de plan*

# FIECARE ZI ESTE ACUM DECISIVĂ

## Tinerii înscriu noi succese în cronica întrecerii „CINCINALUL ÎNAINTE DE TERMEN"

### LA PANOUL DE ONOARE

● **ÎNTRECEREA OȚELARILOR REȘIȚENI** pentru atingerea producției de un milion tone oțel în anul 1974 a intrat în faza finală. Înfiletatea de a înscrie această cifră record în palmaresul oțelăriei și-o dispută echipele de topitori, care, în primele 6 zile din această lună, au adăugat la sporul de 40 000 tone oțel, realizat în cinstea Congresului partidului, încă 1 000 de tone peste prevederile planului la zi. La toate locurile de muncă ale oțelăriei se dă acum bătălia pentru „scurtarea" anului, fiecare minut cîștigat aici însemnînd mai mult metal. Pe această cale s-a obținut în 1974 cea mai mare producție de oțel pe m.p. vatră de cuptor și zi calendaristică.

● **COLECTIVELE UNITĂȚILOR** aparținătoare Centralei minereurilor din Deva, care lucrează de la începutul lunii octombrie în contul ultimului an al cincinalului, au realizat, în zilele care au trecut de la Congresul al XI-lea al partidului, cel mai mare spor de producție, majorînd astfel depășirile de plan, de la începutul anului, la peste 55 milioane lei. La aceste realizări o contribuție substanțială are colectivul Exploatării miniere Certej, care și-a onorat în întregime prevederile de plan pe întregul cincinal.

● **ÎN ULTIMII DOI ANI**, în întreprinderile industriale din județul Iași au fost introduse în fabricație 760 de noi sortimente și au fost aplicate în procesul de producție peste 60 de noi tehnologii. În rîndul unităților fruntașe se situează Combinatul de fire și fibre sintetice, Întreprinderea mecanică Nicolina și întreprinderile industriei ușoare din municipiul Iași.

● **ÎN MUNICIPIUL SATU MARE** a fost dată în exploatare înainte de termen, la întreaga capacitate de 3 000 de linii, noua centrală telefonică automată. Dotată cu instalații moderne, ea va permite conectarea acestui centru industrial din nordul țării la rețeaua telefonică automată interurbană.

(Agerpres)

## PRODUCȚII SUPLIMENTARE

### *Din raportul chimiștilor din Tîrnăveni*

Puternica cetadelă a industriei chimice românești, Combinatul chimic din Tîrnăveni se află antrenat într-una din cele mai efervescente bătălii cunoscute vreodată de-a lungul istoriei sale, vizînd atingerea unui obiectiv de maximă însemnătate: realizarea cincinalului cu un avans considerabil de timp. O bătălie în cadrul căreia cei mai tineri muncitori ai combinatului se află antrenați cu întreaga pasiune și hotărîre specifice vîrstei uteciste.

— Pe tineri — ne spune tovarășul Teodor Spineanu, secretarul comitetului de partid al combinatului — contăm foarte mult. Mă gîndesc la acele situații mai dificile în care intervențiile tinerilor au fost deosebit de eficiente, ca și la acțiunile lor cotidiene. Iată, de pildă, secția prelucrări mecanice a realizat suplimentar pînă în prezent utilaje pentru industria chimică în valoare de aproape 4 milioane lei. Tot ei, tinerii, au reușit să încheie lucrările de reparații capitale la cuptorul de carbid nr. 5 cu 13 zile mai devreme. La rîndul lor, uteciștii de la cuptorul nr. 6, numit și cuptorul tineretului, au realizat peste plan 2 000 tone carbid din

**MIRCEA BORDA**

*(Continuare în pag. a II-a)*

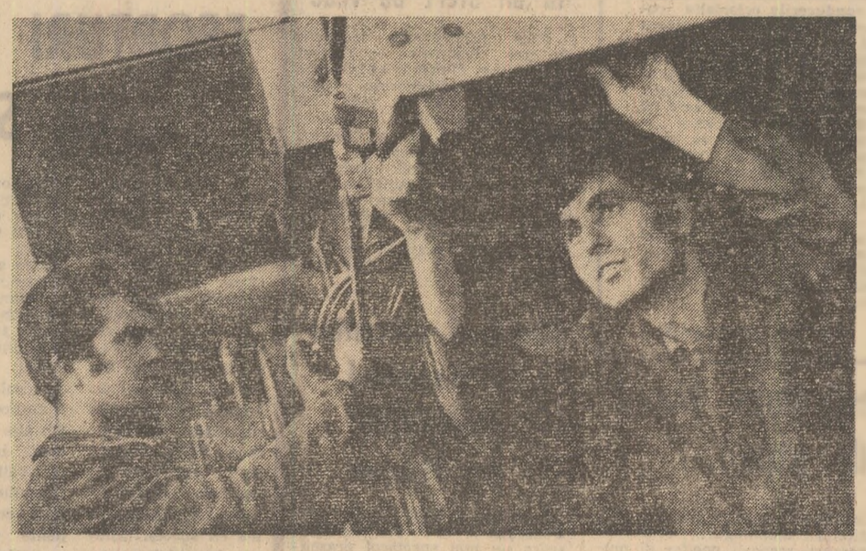

*Lăcătușii Gheorghe Dorobanțu și Ilie Frichiaș, de la Întreprinderea „Semănătoarea", montînd cea de-a 206-a combină „Gloria C-12", dată în acest an peste plan · Foto: GH. CUCU*

## În amfiteatre A ÎNCEPUT SESIUNEA DE EXAMENE

Ieri, studenții, au început prima sesiune de examene din acest an universitar. Sesiunea a fost pregătită cu maximă responsabilitate, perioada fiind marcată de desfășurarea istoricului eveniment politic — Congresul al XI-lea al Partidului Comunist Român. În atmosfera de lucru a mărețelor înfăptuiri ale întregului nostru popor, studenților le revine firesc datoria de a promova examenele cu rezultate bune și foarte bune. Un înalt stimulent este și desfășurarea întrecerii, la nivel de grupe și ani de studiu, „Fiecare asociație a studenților comuniști — colectiv de educație prin muncă și pentru muncă", întrecere care include printre obiective și aspecte legate de promovarea examenelor.

La Institutul agronomic „Nicolae Bălcescu" din București primii care au intrat în atmosfera „fierbinte" a sesiunii de iarnă au fost studenții anului întîi de la Facultatea de agronomie. La examenul de matematică a și fost îndeplinit unul din obiectivele întrecerii: prezența de sută la sută. Tovarășa conf. univ. Emilia Andreescu ne spunea, după terminarea lucrării scrise: „Acest colectiv de studenți a avut o pregătire bună și în timpul semestrului. Participarea largă la cursuri și consultații a atestat seriozitatea și interesul susținut pentru pregătire. S-au remarcat pînă acum studenții Eugenia Birzan, Pavel Mircea Boitor, Constantin Năstăsache, Ioana Florescu, Ștefan Stelian". La oral, afirmațiile s-au confirmat, Eugenia Birzan obținînd nota 9, iar Mircea Boitor — 8.

Sevastian Udrescu, președintele consiliului U.A.S.C. din institut, afirma cu același prilej: „Asociațiile studenților comuniști au depus toate eforturile pentru îndeplinirea riguroasă a tuturor obligațiilor profesionale. Sesiunea va măsura exact, cu exigență și corectitudine, gradul de pregătire al studenților. Sperăm să obținem rezultate mult mai bune decît în sesiunile similare din anii precedenți pentru a răspunde, astfel, îndemnului adresat tineretului studios de secretarul general al partidului, tovarășul NICOLAE CEAUȘESCU, de a învăța cît mai temeinic, de a se pregăti exemplar pentru profesiune, pentru viață".

Deci sesiunea care a început ieri se va desfășura sub semnul calității. Să le urăm tuturor studenților mult succes!

**C. STÂNCULESCU**

## PE OGOARE — ACTIVITATE NEÎNTRERUPTĂ

# *ARĂTURILE ADÎNCI ÎNGRĂȘĂMINTELE*

## *două lucrări hotărîtoare pentru soarta viitoarei recolte*

În județul Alba arăturile adînci de toamnă au fost efectuate pe aproape întreaga suprafață planificată, manifestîndu-se preocupare pentru pregătirea în cît mai bune condiții a viitoarei recolte. Din păcate, aceasta este o apreciere de ansamblu, deoarece în particular situația diferă flagrant de la o unitate la alta, alături de realizări remarcabile înregistrîndu-se și unele rămîneri în urmă cu totul nejustificate, datorită slabei coordonări a muncii în secțiile S.M.A., atenției necorespunzătoare acordate acestei lucrări de către cadrele de conducere ale cooperativelor agricole.

Pînă în 6 decembrie la C.A.P. Sincel au fost arate doar ceva mai mult de 500 hectare din cele 700 planificate, ritmul de lucru fiind necorespunzător și în prezent. Pînă la orele 15, cînd se putea lucra din plin, majoritatea tractoarelor staționau la sediul S.M.A. într-o deplină relaxare. Mecanizatorii, în frunte cu șeful secției, se împrăștiaseră care încotro.

— Cît ați arat astăzi?, l-am întrebat pe tînărul Emanoil Borcea, care mai zăbovea prin curtea secției.

— Nu prea mult!, ne-a răspuns el rușinat. Zece tractoriști au realizat zece hectare. Se lucrează greu...

Așadar, față de două hectare planificate zilnic pe tractor, se realizează cel mult un hectar. Cu o asemenea viteză... de melc aratul nu se va termina în nici un caz în 3—4 zile, cum ne-a asigurat Corneliu Paler, inginerul șef al cooperativei agricole. Pentru lichidarea rămînerilor în urmă trebuie să se folosească cu randament maxim fiecare oră prielnică, să se lucreze în schimburi prelungite și chiar în două schimburi, deoarece timpul o permite. Nu mai insistăm asupra faptului că pînă la această oră nu a fost administrat nici un gram de îngrășăminte chimice, iar gunoiul de grajd a fost transportat doar pe 5 din cele 30 hectare planificate.

O situație și mai critică am întîlnit la C.A.P. Vinerea, unde arăturile au fost efectuate pe numai jumătate din suprafața preconizată. Și aici timpul e irosit cu ușurință, așteptîndu-se zile călduroase care, știm cu toții, nu vor veni curînd. Pînă la orele 10 mecanizatorii ședeau impasibili într-o încăpere, ținînd probabil ședință. Cînd au aflat că este în mijlocul lor „cineva de la ziar" și-au luat grăbiți căciulile și s-au prefăcut că pleacă în cîmp. Ion Dubleș, șeful secției S.M.A., care, în paranteză fie spus, nici nu știa ce suprafață de arături trebuie să

**AL. BĂLGRĂDEAN**

*(Continuare în pag. a II-a)*

**Marghioala Grigore și Maria Jigău, două dintre elevele Grupului școlar al Șantierelor navale Oltenița, într-o obișnuită zi de practică în șantier, însușindu-și profesia aleasă.**

*Foto: O. PLECAN*

# PATRIEI SOCIALISTE, CREDINȚĂ NESTRĂMUTATĂ

## Un nou contingent de tineri a depus jurămîntul militar

Sîmbătă dimineața, în unitățile forțelor noastre armate a avut loc solemnitatea depunerii jurămîntului militar de către contingentul recent încorporat. La festivități au participat generalul de armată Ion Ioniță, ministrul apărării naționale, generalul-colonel Ion Coman, prim-adjunct al ministrului apărării naționale și șef al Marelui Stat Major, Teodor Coman, prim-adjunct al ministrului de interne, reprezentanți ai organelor locale de partid și de stat, membri ai gărzi lor patriotice, ai formațiunilor de pregătire a tineretului pentru apărarea patriei, pionieri, părinți ai ostașilor.

Solemnitatea a avut caracterul unei înălțătoare angajări a tinerilor militari și, odată cu ei, a întregului personal al armatei la înfăptuirea neabătută a sarcinilor de răspundere ce le revin din Programul P.C.R. și din documentele adoptate de Congres.

**Cu mîna pe lancea drapelelor unităților, cei mai tineri soldați ai țării s-au legat, prin jurămînt, că vor deveni ostași vrednici ai Republicii Socialiste România, că vor respecta întocmai regulamentele militare, că vor îndeplini fără șovăire ordinele comandantului suprem al forțelor armate, tovarășul NICOLAE CEAUȘESCU, că se vor pregăti în așa fel, aici, la școala vieții ostășești, pentru a fi oricînd gata să apere pămîntul strămoșesc, independența și suveranitatea patriei, cauza socialismului.**

**„Sîntem emoționați — ne declara soldatul Ștefan Ștefănescu, dintr-o unitate me-**

**Lt. colonel C. BOTONCEA**

*(Continuare în pag. a II-a)*

## SPORT

# CUPA TINERETULUI

Cea mai mare competiție sportivă de masă, **Cupa tineretului**, ediția de iarnă, a debutat pe data de 3 noiembrie.

Succesele de anul trecut ale marii întreceri de masă — atîtea cîte au fost și unde au fost — ne încredințează că orice efort, orice investiție de inteligență și inițiativă în lărgirea bazei sale de cuprindere nu este zadarnică. Competiția a dat un nou impuls mișcării sportive de masă (la ambele ediții circa 3 000 000 de participanți), a determinat crearea de baze sportive, prin acțiuni patriotice, în toate localitățile țării, constituindu-se, în același timp, ca un izvor de descoperire a talentelor pentru sportul de performanță. Sigur, ar fi de observat că nu peste tot s-au organizat întreceri la nivel de unitate, secție, sat, clasă, facultate; că n-a fost suficient popularizată prin mijloace expresive, convingătoare; că s-a pus accent pe partea festivistă, în loc să se insiste asupra mobilizării întregii mase de tineri la întreceri; într-o serie de județe nu s-au organizat întreceri deloc la unele ramuri sportive (inot, gimnastică etc.); în altele la etapele județene sau la finale n-au avut reprezentanți din mediul rural, de la studenți sau

**VASILE CĂBULEA**

*(Continuare în pag. a III-a)*

**Pe traseul întrecerilor finale ale campionatului de karting pe anul 1974, disputate duminică în incinta Complexului expozițional din Piața Scînteii — concurenții din proba de 175 cm³**

*Foto: V. RANGA*

### În pagina a III-a

Știri și comentarii pe marginea competițiilor sportive interne și internaționale:

**FOTBAL** ● Diagrama etapei a XVII-a a campionatului național. ● Clasamentul definitiv al turului ● Teme de meditație pentru viitorul sezon fotbalistic ● Rezultatele jocurilor Diviziei B.

**RUGBI** ● Prima etapă a returului ● Surprizele sînt o prezență și în rugbi ● Campionii vacanței.

**ȘAH** ● Campionatul național masculin văzut de redactorul nostru, Florin Gheorghiu.

**CROS** ● Întrecerea tradițională a tipografilor.

## SĂ DISCUTĂM DESPRE TINEREȚE, EDUCAȚIE, RĂSPUNDERI

# S-au calificat în uzină ca să vîndă loz în plic?

*...În stația de autobuze „municipiu", din Pitești, în fiecare zi, la aceleași ore, din ghereta pe care scrie „Loz în plic" privirile Florinei Dumitrescu te îmbie să-ți încerci norocul. Florina are 21 de ani. S-a calificat filatoare la „Argeșana". A părăsit fabrica pentru că nu-i convenea să lucreze în schimburi. Aici e bine. N-are bătaie de cap. Uneori vinde cîte o pungă și jumătate de lozuri, alteori nici măcar atît. Cîștigă însă puțin pentru că oamenii trăiesc din muncă și nu din noroc, așa că s-a gîndit să plece. În nici un caz înapoi în fabrică. I-a promis o rudă să-i facă loc la... „Alimentara". Cam atît cuprinde biografia unei tinere care-și risipește forțele, talentul, priceperea.*

*...Urcăm scările care duc spre locuința operatorului chimist Steluța Pitea din Brăila. Intrebarea noastră ce legătură există între pofesiunea de bază, era să zicem de credință, și meseria de barman pe care o practică are darul să o deranjeze. Așa că ne atrage atenția că n-are chef să intre în pămînt, că vrea să-și vadă de viața ei. Ne încumetăm să-i mai adresăm o întrebare: „Cînd ați urmat școala știați că veți lucra în fabrică?"*

*— Știam. În definitiv mi-am respectat contractul. Am stat 3 ani. Dacă nu era contractul nici nu mai am nici o obligație.*

*Așa să fie oare? Mentalitatea aceasta sofisticată nu-i este străină nici soțului, nici mamei, care conchid „are cu ce trăi, poate să stea și acasă".*

*Încercăm să dăm de urma altor tineri brăileni care, cîndva, au optat pentru o profesiune, s-au calificat beneficiind de toate condițiile asigurate în acest sens și care mai apoi au abdicat de la îndatoririle sociale. Operatorul chimist Elena Eruşenco a pă-*

**L. POPESCU**

*(Continuare în pag. a II-a)*

## CULTURĂ

# IAȘI: CERCUL TINERILOR CREATORI

Iașul, oraș cu tradiție culturală și efervescență a vieții spirituale, cunoaște nu de mult și activitatea unui cerc al tinerilor creatori. „Înființarea cercului tinerilor creatori în orașul nostru — ne spune tovarășa Angela Trăian, secretara acestui cerc pe municipiu, a avut darul de a dinamiza viața artiștilor. În orice caz, s-a produs o certă dezmorțire a unor spirite". „Înființarea cercului tinerilor creatori la Iași — ca să folosim cuvintele tovarășului Ion Chiriac, directorul Casei Tineretului — sistematizează un potențial artistic, creează un obiectiv mai precis forțelor existente".

În cadrul cercului funcționează (sau urmează să funcționeze) trei cenacluri: literar, plastic și muzical. Vom cita cîteva dintre manifestările plănuite, cu atît mai concludente cu cît multe se datoresc inițiativei membrilor cercului. Astfel în luna decembrie în cadrul colocviilor „Idei contemporane" este programată o întîlnire cu Marin Preda axată pe tema „Inspirație și libertate". O altă manifestare: Tribuna dezbaterilor: „Ideile noastre". Aceasta va fi o acțiune cu periodicitate lunară, în cadrul căreia fiecare membru al cercului, prin rotație, va prezenta o idee originală într-un domeniu cultural-artistic. Va funcționa, de asemenea, o revistă orală, pentru cele trei domenii de activitate ale cercului. Mai există multe activități plănuite, interesante și substanțiale toate, cel puțin după cum se vede după titlurile respective. Nu are rost însă a insista asupra lor cu atît mai mult cu cît aproape toate vor avea loc și nu au avut loc. Se observă de aici un anume ritm lent în a porni la treabă, care pune întrucîtva sub semnul întrebării promptitudinea cu care vor fi îndeplinite punctele prevăzute în planul de activități. Măsura de înființare a cercului de tineri de la Iași a ajuns la urechile organelor locale U.T.C. în luna august: s-a trecut cît de cît la treabă în septembrie („Era cam toată lumea plecată în vacanță" — ne-a declarat tovarășul Lucrețiu Mazilu, secretar al comitetului județean U.T.C.) dar acțiunile propriu-zise trecute în planul de activități încep din luna octombrie. Alături de alte finalități avute în vedere, realizatorii revistei orale „Jurnalul artelor" (crearea unui nucleu puternic al mișcării literar-artistice din Iași; constituirea unei antologii lirice de medalioane dedicate poeților ieșeni; constituirea unei biblioteci-autograf de volume și manuscrise; expoziții plastice inspirate din creația literară a poeților ieșeni; repertoriu muzical și dramatic inspirat din creația acestor poeți) au prevăzut-o și pe aceea de creare a unor condiții reale de lansare a noilor talente pentru a fi stimulată în acest mod activitatea cenaclurilor tinerilor creatori. Iată un deziderat întru totul legitim. Problema ar reveni, de altfel, adesea, și în discuțiile cu membrii celor trei cenacluri; cu Carmen Vulpoi, Emilian Marcu, Aura Mușat ș. a. (de la cenaclul literar), cu Gr. Bejenaru, Gh. Bălțatu, Cecilia Wagner ș. a. (de la cenaclul de arte plastice), cu Teodor Ceciore, Mihaela Constantin, Gabriela Marcovici ș. a. (de la cenaclul muzical). Poeții vor să publice volume personale și nu se mulțumesc cu apariția numelui lor în plachete colective. Revistele literare au — unele — o rubrică de lansare a tinerelor talente. Dar a „impune" într-un număr al revistei numele unui poet, apoi al altuia, apoi al unui al treilea etc. este destul de puțin pentru a-l impune realmente pe fiecare în parte. Artiștii plastici doresc și ei deschiderea unor expoziții personale, iar cei de la cenaclul muzical au dezideratele asemănătoare, specifice artei lor. Aceste dorințe își au, repetăm, îndreptățirea lor. Printre obiectivele importante în vederea cărora au fost înființate cercurile tinerilor creatori se află tocmai acesta, de depistare și promovare susținută a artiștilor tineri. Pentru a coopta noi membri ai cenaclului literar, și implicit pentru a-i ajuta să se afirme, criticul Al. Călinescu, conducătorul acestui cenaclu, împreună cu colaboratorii a și pornit o acțiune ce se anunță promițătoare, prin licee și facultăți. Acțiuni asemănătoare au inițiat și conducerile celorlalte cenacluri. Nu trebuie scăpat din vedere însă nici celălalt aspect al problemei: dacă cercul are ca obiectiv promovarea tinerelor talente, apartenența cuiva la cerc nu trebuie să-i favorizeze „afirmarea" în caz că nu o merită. Înființarea cercului — trebuie înțeleasă ca o cale pentru a facilita promovarea valorilor, dar a valorilor reale. Ambițiile artistice, oricît ar fi de mari, trebuie dublate de severitatea tînărului creator față de sine și față de creația confratelui său.

**VICTOR ATANASIU**

**notă**

## „CÎNTEC NOU ÎN MEHEDINȚI"

Duminică s-a încheiat Festivalul-concurs de folclor „Cîntec nou în Mehedinți", la care au participat aproape 80 de soliști vocali și creatori din 28 de județe. Primul loc și titlul de laureat al celei de-a patra ediții a festivalului a fost obținut de Maria Răchițeanu Voicescu, reprezentantă a județului Dolj — la creație și de solista Letiția Chescu, din Sibiu.

## Prima ediție a Festivalului bienal de teatru de păpuși

Începînd de duminică Sinaia găzduiește timp de opt zile prima ediție a Festivalului bienal de teatru de păpuși, „Lumea păpușilor — lumea tuturor vîrstelor", manifestare la care participă 16 teatre din țară. Această primă ediție și-a propus valorificarea genului scurt — recitaluri, monologuri, scheciuri, versuri, scenarii poetice și muzicale.

În prima zi a festivalului, în prezența unui numeros public, au prezentat spectacole teatrele de păpuși din Ploiești și Constanța.

## *Festivalul filmului la sate*

Un număr de aproape 100 de cinematografe din județul Timiș, au găzduit, duminică, reprezentațiile de gală ale noii ediții a Festivalului filmului de la sate. În prima etapă, aceste cinematografe vor prezenta pelicule inspirate din istoria milenară a poporului român, din cronica anilor de luptă revoluționară a Partidului Comunist Român pentru eliberarea patriei și din epopeea construirii societății socialiste. Sînt, de asemenea, programate jurnale documentare despre istoricul Congres al XI-lea al partidului, despre vizitele secretarului general al partidului în județul Timiș și în alte zone din țară, filme cu caracter științific, seriale pentru tineret și alte pelicule realizate de cinematografia românească și din alte țări.

## Teatrul dramatic și Filarmonica „Gheorghe Dima" din Brașov la un sfert de veac

Două prestigioase instituții de artă brașovene — Teatrul dramatic și Filarmonica „Gheorghe Dima" sărbătoresc zilele acestea un sfert de veac de activitate. Jubileul va fi marcat printr-o suită de manifestări artistice cu participarea unor invitați din centrele culturale ale țării și din străinătate. Duminică a fost deschisă expoziția „Retrospectivă teatrală și muzicală brașoveană", iar seara a fost prezentată în premieră piesa „Sărutul" de Dan Tărchilă.

## Spectacol prezentat de ansamblul „MANSUDE" din Phenian

Pe scena Operei Române din București a avut loc duminică seara un nou spectacol prezentat de Ansamblul artistic „Mansude" din Phenian (R.P.D. Coreeană), care, ca și cel precedent, s-a bucurat de un frumos succes.

(Agerpres)

# Lucrări hotărîtoare pentru soarta viitoarei recolte

(Urmare din pag. I)

execute în această toamnă, ne-a declarat că în perimetrul C.A.P. Vinerea nu se poate lucra deoarece „pămîntul este prea umed", dar a adăugat el, „timpul nu-l pierdem, îi ajutăm cît putem pe cei din Blandiana, unde ieri am trimis 6 tractoare, iar azi trimitem încă 6". Adică tractoarele pleacă la orele 10, ajung acolo la 12 și se întorc pe la 14—15, lucrînd efectiv 2—3 ore. Un asemenea ajutor se transformă în pagubă, deoarece lucrările nu acoperă nici măcar valoarea carburanților consumați pe drum. De fapt plecarea grăbită a tractoriștilor spre Blandiana a fost o inscenare, deoarece întorcîndu-ne după vreo jumătate de oră la sediul secției de mecanizare i-am întîlnit din nou acolo.

În dimineața respectivă pe la secție nu a trecut nici un cadru de conducere al cooperativei pentru a se întocmi un plan de bătaie pentru ziua respectivă. Chiar dacă nu se putea ara, deși unii cooperatori susțineau contrariul, existau posibilități pentru transportarea îngrășămintelor și a furajelor, lucrări de asemenea întîrziate. La sediul C.A.P. n-am întîlnit decît două ajutoare de contabil care n-au știut să spună decît atît că „președintele, contabilul și inginerul șef au plecat la Alba Iulia". Nu știm ce treburi urgente i-au chemat pe toți trei la reședința de județ, ori dacă s-au dus cu adevărat acolo, cert este că lucrările cele mai urgente ale zilei au fost lăsate pe planul al doilea. Direcția generală agricolă județeană, ceilalți factori de răspundere trebuie să ia măsuri hotărîte pentru executarea arăturilor și a celorlalte lucrări de sezon pe toate suprafețele planificate, să nu accepte nici un compromis atunci cînd se află în joc soarta viitoarei recolte.

## IERI TRACTOARELE S-AU AFLAT ÎN BRAZDĂ

De cîteva zile, în județul Mureș a început să ningă. Lună de iarnă, decembrie își cere drepturile. Recolta anului fiind de acum în hambare, eforturile se îndreaptă spre pregătirea celei viitoare, pentru ca recolta ultimului an al actualului cincinal să fie cît mai bună. În timp ce în unitățile cooperatiste se încheie bilanțul agricol, se întocmește planul de producție, se stabilește amplasamentul culturilor, țăranii cooperatori transportă îngrășăminte, fertilizează ogoarele. Ca întotdeauna, mecanizatorii se află la loc de frunte. Ieri pentru toți mecanizatorii a fost zi plină de lucru. Hotărîți să-și manifeste adeziunea față de chemările celui de-al XI-lea Congres al P.C.R. prin fapte, ei își sporesc eforturile pentru a încheia cu succes anul agricol, la ordinea zilei fiind arăturile.

La Acățari 13 tractoare erau lîngă piriul Vețca. Tinerii Ștefan Nagy, Eugen Sücösd, Ioan Comîrzan au ieșit primii la arat. Inginerul Martin Csiszer, directorul S.M.A., ne informează că la Văleni, Păsăreni, Troița mai lucrează 35 tractoare.

La Agrișteа, tinerii Roman Ștefan, Ion Truță, Carol Baraboș sînt trei din cei 13 mecanizatori care ară în lunca Tîrnavei. Aflăm că din cele 1 800 hectare planificate pentru arături adînci s-au realizat pînă simbătă seara 1 500. Mai sînt deci de arat în jur de 300 hectare, suprafață pe care, înaintînd cu un ritm zilnic de 40—50 hectare, o vor termina în scurt timp.

Responsabilitate și dăruire profesională înseamnă și prezența în cîmp a mecanizatorilor de la Singeorgiu de Pădure, Ghindari, Chibed, Treisate și în alte localități din văile Tîrnavelor și Mureșului. Condițiile de lucru nu sînt dintre cele mai favorabile, însă o duminică în haine de lucru, care se adaugă altor duminici lucrate în campania de toamnă, le dă acum satisfacția asigurării recoltei anului viitor, a unei contribuții reale la încheierea cu succes a campaniei de toamnă.

**M. BORDA**

## EFORTURI ÎNCUNUNATE DE SUCCES

Un plus de operativitate, un ritm superior anilor precedenți caracterizează activitatea depusă în această campanie de către lucrătorii ogoarelor vîlcene. Îndeosebi mecanizatorii s-au remarcat prin ritmuri de lucru înalte, ceea ce a făcut ca arăturile de toamnă pe întreaga suprafață planificată de 23 000 hectare să fie executate în perioada optimă și încheiate zilele acestea cu succes. Timpul favorabil a permis ca la sfîrșitul săptămînii arăturile să fie continuate pe toate porțiunile de teren din majoritatea unităților agricole. Concomitent, mijloacele de transport au fost mobilizate în acțiuni vizînd fertilizarea solului cu îngrășăminte naturale și administrarea amendamentelor pe toate terenurile. Ca și în anii precedenți, tinerii dintr-o serie de localități cum ar fi Galicea, Olanu și din alte unități agricole, îndeosebi de pe văile Cernei și Oltețului au constituit echipe permanente de fertilizare a solului, pentru transportul îngrășămintelor la cîmp, care au și trecut la acțiune.

Este de asemenea de remarcat faptul că în cooperativele agricole unde s-au prevăzut plantații noi de vie a început acțiunea de desfundare a terenurilor în vederea plantării. Într-un stadiu avansat cu aceste lucrări se află unitățile agricole din Orlești, Drăgășani, Măciuca, Mitrofani. Crețeni și altele. Cît privește pe pomicultori, ei au trecut la efectuarea tăierilor la pomi pentru iernare, operație executată pînă acum pe 1 110 hectare și la care tinerii și-au adus, de asemenea, o contribuție însemnată.

**DORU MOȚOC**

## Producții suplimentare

(Urmare din pag. I)

cele 12 000 tone obținute pe ansamblul combinatului.

În ansamblul eforturilor pe care întreg colectivul combinatului le depune pentru autodepășire se detașează, prin efectele lor economice, numeroasele inițiative lansate în această perioadă, care au ca semnatar organizația U.T.C. de aici: „Duminica în haine de lucru"; „Eu controlez, eu execut, eu răspund"; „Nici o mașină să nu funcționeze în gol" ș.a. Oglindită în cifre, eficiența acestor acțiuni este evidentă: pînă în prezent, au fost depășite prevederile la zi cu 420 tone la micromat de sodiu, cu 1 000 tone la sulfat de sodiu, cu 3 000 tone la sulfat de aluminiu, s-a obținut un avans de peste 185 milioane lei în realizarea planului cincinal.

— Cînd venim duminica la lucru, ori cînd rămînem după program — ne spune Dorin Groza, secretarul comitetului U.T.C. pe combinat, nu numărăm orele. Ne propunem să finalizăm o lucrare. Nu ne interesează, deci, orele, ne interesează lucrarea și stăm pînă o terminăm.

Într-adevăr, finalizarea lucrărilor, respectiv repunerea cuptorului în funcțiune, i-a interesat pe tinerii Ladislau Stan, Vian Dolcoș, Cornel Stan, Arpad David, Iosif Marian, Ion Rogojan, maistrul Mihai Cucui, cînd le-au reparat. Nu au numărat orele. Numărul lor îl dau cele aproape 3 000 tone carbid realizate suplimentar prin scurtarea termenului de reparații. La fel, orele tinerilor din echipele conduse de Ion Sălișteanu, Daniel Konerth, Ion Csikoș, Ion Vraciu, Mihai Sărișan, Vasile Horvath, Ion Ibichiș și ale multor altora din cei aproape 200 uteciști evidențiați în producție, înseamnă realizarea la sfîrșitul lunii noiembrie a planului valoric la export pe întregul cincinal 1971—1975, fapt ce va permite livrarea suplimentară către beneficiarii externi, pînă la sfîrșitul anului, a 15 000 tone carbid, 8 000 tone sulfat de aluminiu, 2 000 tone carbonat de bariu și alte produse.

# Patriei socialiste, credință nestrămutată

(Urmare din pag. I)

canizată — pentru că ne aflăm în fața îndeplinirii unui act ostășesc de foarte mare răspundere care ne cere să nu ne cruțăm forțele și chiar viața de va fi nevoie în scopul apărării cu strășnicie a cuceririlor revoluționare ale poporului, prezentul luminos și viitorul comunist al României. Cel mai înalt model de patriotism fierbinte, de curaj și abnegație, de luptă și muncă va fi întotdeauna, pentru noi, primul ostaș al țării și al partidului — tovarășul Nicolae Ceaușescu".

„Patria poate avea deplină încredere în noi — ne spunea și soldatul Costică Stratulat. Sîntem abia la începutul activității ostășești, dar am trăit, deja, bucuria primelor succese: întreaga noastră subunitate a executat, recent, prima ședința de tragere cu calificativul foarte bine. Personal, îi asigur pe siderurgiștii gălățeni, din rîndurile cărora am plecat, pe tinerii organizației U.T.C. în care pînă mai ieri am activat, că îmi voi onora jurămîntul așa cum m-au sfătuit ei: cu demnitate muncitorească, comunistă!".

Soldatul Eugen Marin a ținut să ne mărturisească: „Acum cîteva zile m-a vizitat la unitate tatăl meu. El s-a instruit tot în acest regiment, doar cazarma era alta, așa încît într-un fel eu continui și prin aceasta o tradiție. Desigur, sînt stăpînit de o anume mîndrie. Dar asta mă obligă să mă comport astfel încît faptele mele să concorde cu respectul și iubirea ce le port părinților, foștilor mei colegi de muncă".

În discuția noastră intervine și soldatul Vasile Domocoș: „Trăim sub puternica impresie a lucrărilor recentului forum comunist, în ale cărui documente elaborate sînt bine definite rolul și misiunea armatei. Pentru noi, armata se dezvăluie mai întîi ca o școală politică, pentru că aici am început activitatea de studiere cu atenție a documentelor Congresului. Un bun ostaș trebuie să cunoască, evident, foarte bine politica partidului și statului. Ne dăm seama că ne aflăm în pragul unor înfăptuiri tot mai mari în domeniul economic și social. Acestor înfăptuiri viitoare, ca și celor de pînă acum, le vom fi străjă și, în măsura în care pentru a construi va fi nevoie și de aportul nostru, vom fi bucuroși să punem umărul".

Gînduri tinere la început de drum ostășesc. Ginduri ale unui contingent care se remarcă printr-o bună pregătire politică și culturală, cu o bună experiență în producția materială, harnici și plini de dorința de a-și însuși cît mai repede și mai temeinic toate cunoștințele militare. Acești tineri au jurat solemn să fie ostași de nădejde în slujba patriei socialiste, a viitorului ei strălucit.

## S-au calificat în uzină ca să vîndă loz în plic?

(Urmare din pag. I)

*răsit, după trei ani, C.C.H. unde lucra ca finisor hîrtie și a devenit funcționară la depozitul de confecții; tehnicianul agronom Stamatina Lazăr este gestionară la unitatea 177, instalatorul Petruș Manu — gestionar la un autobar, Eugen Coman, lăcătuș mecanic, este magazioner la carburanți, Stoian Georgeta, calificată ca lustruitoare își irosește forța de muncă într-un bazar, iar tractoristul Gheorghe Petruș, care nu a depășit 34 de ani, a lucrat ca ospătar la „Lotca" și acum tot ca gestionar la bufetul „Paharul de aur" (măcar să-i fi zis... „Tractorul de aur"!!!). Exemplele pot continua, se pot amplifica la nivelul altor municipii, județe, pentru că în destul de multe cazuri tineri care s-au calificat pentru diverse meserii pentru industrie, agricultură, s-au aciuat prin debite, unități Lotopronosport sau Loz în plic, prin depozite și unități ale întreprinderilor comerciale de stat pentru alimentație publică, prin frizerii etc. Sigur, nu li se poate imputa faptul că nu muncesc. În definitiv și în aceste locuri este nevoie de oameni. Numai că te-aștepți să întîlnești aici persoane care din diferite motive nu pot exercita munci ce solicită eforturi fizice mari, care reclamă vigoarea tinereții, ochi sigur și mîna îndemînatecă. Și cînd colo, găsești tineri plesnind de sănătate, grijulii să-și menajeze cît de mult forțele. Dacă se poate să treacă neobservați, prin ușa din dos a vieții.*

*Evident, nu o asemenea mentalitate tributară satisfacerii unor interese mărunte, personale, caracterizează tineretul nostru. Cei mai mulți s-au dăruit profesiunii, se confruntă cu greutățile, își implinesc aspirațiile, participă direct, cu brațele și mintea, la crearea avuției naționale. Din păcate și în rîndul celor ce absolvă o facultate sau un institut există destui specialiști care, așa cum spunea Nicolae Iorga, fac din blocul unei zile în care ar fi putut sculpta o faptă mare, o grămăjoară fugară de nisip. Trustul de construcții industriale Craiova primește anual un număr relativ mare de specialiști. O parte se integrează în colectiv, muncesc cu seriozitate, așa cum au făcut-o ing. Victor Bica și Costel Mitrache; alții însă pun în mișcare toate resorturile, bat la uși, pentru a obține o negație, un transfer, o schimbare de repartiție. Din promoția anului 1972, ca să dăm un singur exemplu, au plecat, prin transfer, 7 ingineri, un economist și un subinginer. Asemenea situații întîlnești în fiecare an, n-are rost să mai reproducem statistici, și nu se poate să nu te întrebi dacă toate au „acoperire legală". Alții au „populat" atelierul de proiectări. Nu contestăm faptul că specialiștii cei mai buni, cu experiență, trebuie promovați în sectoarele de concepție, proiectare, cercetare, unde este nevoie de priceperea și competența lor. După ce legi însă unii proaspeți absolvenți ai facultăților de construcții sînt trecuți direct la proiectare? Ce știu ei despre șantier, despre problemele cu care se confruntă el? În birou însă nu bate vîntul, nu arde soarele, se mai poate bea, lefer, la o adică, o cană de cafea, se mai poate sta la o șuetă... La ora actuală sînt aici 80 de specialiști. Dacă așa cum susține ing. Emil Țugui, directorul Trustului, este necesar ca grupa care se ocupă cu organizarea de șantier să se afle la centru, tehnologii, cei ce reprezintă ponderea în atelierul de proiectare (50) ar trebui deplasați pe șantiere. Condiții pentru organizarea unor nuclee compacte există atît la Slatina cît și la Tg. Jiu.*

*— Am încercat să-i deplasăm pe șantiere, îmi spunea ing. Țugui, și am constatat că unii preferă să părăsească unitatea decît să meargă la muncă concretă. O asemenea situație am avut-o cu ing. Eugen Olaru care lucra la proiectare. L-am repartizat la Șantierul 3 Podari. A plecat la Cooperativa „Constructorul". De două luni de zile se află în concediu medical. Pe Eugenia Vidaicu am repartizat-o pe șantierul din Reșița. A refuzat categoric, cu toate că nu a promovat examenul de stat și de loc este din împrejurimi. A luat concediu fără plată, concedii medicale, așa că șase luni de zile nu a făcut nimic. Un specialist repartizat la Slatina a cerut să plece acasă, la Alexandria, un altul a schimbat șantierul cu o cooperativă. Dezertări de la datorie, fuga de răspundere pe care o presupune profesia. Eu mi-am început cariera de inginer ca maistru pe șantier, inginer la comprimări și glisări, șef de lot, șef de șantier... Am cunoscut cum se spune „botezul focului", m-am format la școala șantierului. Unii specialiști, puțini la număr, trag spre birouri, uită ce au învățat în școală sau facultate, le este rușine să mai învețe. Ar trebui să existe o legislație care să interzică plecarea specialiștilor din sectorul productiv cel puțin 10 ani, să-i lege de locurile de muncă pentru care au fost pregătiți, unde au fost repartizați. Așa nu vor mai trage nădejdea că în 5—6 luni pot pleca la cooperativă.*

*Ar trebui o lege! Poate. Dar indiferent dacă va exista sau nu asemenea prevederi, socotim că oamenii care conduc diverse instituții nu trebuie să admită ca specialiștii, absolvenți de facultăți sau de alte forme, să fie angajați sau menținuți în alte posturi decît acelea pentru care s-au pregătit. Promovarea unei asemenea practici reprezintă o gravă abatere de la normele eticii și echității socialiste, cu implicații în economia națională, în evoluția ulterioară a fiecăruia dintre ei. Aranjamentele de tot felul soldate, de la caz la caz, cu negații, schimbări de repartiții, concedii fără plată, plecări, nu este vorba de cele temeinic justificate, facilitează dezertarea unor tineri de la îndatoririle lor civice, le alimentează mentalitatea că pot trăi bine fără prea mari eforturi. Este, prin urmare, nevoie în această privință de acțiune perseverentă și mult mai hotărîtă.*

publicitate · publicitate · publicitate · publicitate · publicitate · publicitate · publicitate · publicitate

INSTITUTUL DE MEDICINĂ ȘI FARMACIE BUCUREȘTI

**ANUNȚĂ**

*scoaterea la concurs a următoarelor posturi:*

FACULTATEA DE MEDICINĂ GENERALĂ

1. Profesor — Catedra 9 — Disciplina de Microbiologie pentru Medicină generală, poz. 1.
2. Profesor — Catedra 25 — Disciplina de Chirurgie Colentina, poz. 1.
3. Conferențiar — Catedra 25 — Disciplina de Chirurgie Urgență, poz. 4.
4. Șef lucrări — Catedra 35 — Disciplina de Pediatrie Gr. Alexandrescu, poz. 10.

FACULTATEA DE PERFECȚIONARE

5. Profesor — Catedra 23 — Disciplina de Chirurgie toracică Filaret, poz. 1.
6. Conferențiar — Catedra 18 — Disciplina de Cardiologie ASCAR, poz. 2.

FACULTATEA DE PEDIATRIE

7. Profesor — Catedra 16 — Disciplina de Radiologie C. Davila, poz. 1.

Candidații la concurs vor depune la secretariatul rectoratului din București, str. Dionisie Lupu nr. 37, în termen de 30 zile de la data publicării acestui anunț în Buletinul Oficial partea a III-a, cererea de înscriere împreună cu actele prevăzute de Legea nr. 6 privind Statutul personalului didactic din R.S. România, publicată în Buletinul Oficial partea I, nr. 33 din 15 martie 1969 și de Instrucțiunile Ministerului Învățămîntului nr. 84 539/1969.

Cei care funcționează într-o instituție de învățămînt superior sînt obligați să comunice în scris rectorului acesteia înscrierea la concurs.

Concursul se va ține în termen de 90 zile de la data expirării termenului de înscriere.

ÎNVĂȚAȚI

STENOGRAFIA

Metodă modernă și rapidă

DACTILOGRAFIA

Curs rapid de 2 luni (2 ore zilnic)
sau
4 luni, de 3 ori pe săptămînă
SECRETARIAT
și
MAȘINI DE CALCULAT ELECTRICE ȘI MANUALE
Cursurile se predau de:
SPECIALIȘTI CU ÎNALTĂ CALIFICARE
de la prima școală de stenografie a statului
LA
CASA DE CULTURĂ A SECTORULUI 4
Str. Mircea Vodă nr. 5

Informații și înscrieri zilnic la secretariatul Casei de cultură, tel. 21 54 96. și 22 24 94.

ROMÂNIA FILM PREZINTĂ

o producție a Casei de filme Trei

UN ZÎMBET PENTRU MAI TÎRZIU

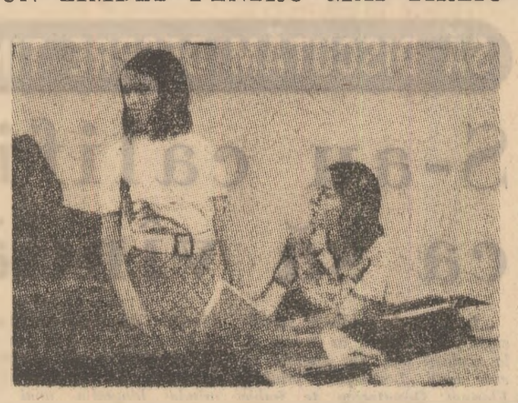

Scenariul: MIHAI CARANFIL; Regia: ALEXANDRU BOIANGIU; Imaginea: COSTACHE DUMITRU-FONI; Aranjamente muzicale: MIHAELA SERGESCU; Decoruri: Arh. CONSTANTIN SIMIONESCU; Costume: OLTEA IONESCU.

În distribuție: Dumitru Furdui, Marin Moraru, Octavian Cotescu, Petre Gheorghiu, Ștefan Mihăilescu-Brăila, Olga Tudorache, Dora Ivanciuc, George Motoi, Ștefan Radoff, Mircea Anghelescu, Mihai Mereuță, Costin Prișcoveanu.

*TINERI:*

În cadrul acțiunii „TINERILOR, CĂRȚI — PRIETENI PENTRU O VIAȚĂ", vă puteți procura, la alegere, prin difuzorii din întreprinderi sau instituții, cărți politice, tehnice, de informare, beletristice, de artă, sport și turism utile lărgirii orizontului politic și ideologic, pregătirii și perfecționării profesionale, îmbogățirii culturii generale.

Tinerii care își vor procura — în condiții de plată avantajoase — cărți în valoare de cel puțin 100 lei vor participa GRATUIT la tragerea la sorți a tichetelor ce li se eliberează de către difuzori.

Vor fi acordate 1 200 premii în cărți.

Pentru informații suplimentare adresați-vă difuzorilor de cărți din întreprinderea sau instituția dv.

ZIARE ȘI REVISTE

pe anul 1975

*PENTRU TOATE CATEGORIILE DE CITITORI*

Pentru ca primirea publicațiilor să înceapă din ianuarie, achitați din timp abonamentele la oficiile și factorii poștali, precum și difuzorilor de presă din întreprinderi, instituții și de la sate.

Consultați catalogul presei editate în Republica Socialistă România.

# Mesaje de felicitare adresate tovarășului Nicolae Ceaușescu

### Excelenței Sale Tovarășului NICOLAE CEAUȘESCU

*Secretar general al Partidului Comunist Român, Președintele Republicii Socialiste România*

**Strălucita dumneavoastră realegere în funcția de secretar general de către cel de-al XI-lea Congres al Partidului Comunist Român îmi oferă o dată în plus plăcutul prilej de a vă adresa, în numele poporului congolez, al partidului și al guvernului, precum și în numele meu personal, cele mai călduroase felicitări. Sînt convins că această realegere este confirmarea înaltei aprecieri de care Excelența Voastră se bucură din partea întregului popor român pentru eforturile pe care nu încetați să le depuneți în vederea progresului și a fericirii sale. În această fericită împrejurare, țin să vă exprim din nou sentimentele mele de înaltă stimă și de profundă prietenie.**

**Cu cea mai înaltă și amicală considerațiune,**

**MARIEN N'GOUABI**
*Președintele Comitetului Central al Partidului Congolez al Muncii, Președintele Republicii și șeful statului*

### Președintelui NICOLAE CEAUȘESCU

**În numele Partidului Socialist Portughez și al meu personal, vă transmitem cele mai călduroase felicitări cu ocazia realegerii dumneavoastră ca secretar general al Partidului Comunist Român.**

**MARIO SOARES**
*Secretar general al Partidului Socialist Portughez*

# AGENDA

## PLECĂRI

Tovarășul Mihai Marinescu, viceprim-ministru al guvernului, președintele Comitetului de Stat al Planificării, a plecat, duminică după-amiază, la Moscova, pentru a participa la cea de-a VIII-a ședință a Comitetului C.A.E.R. pentru colaborare în domeniul activității de planificare.

Pe aeroportul Otopeni au fost prezenți Gheorghe Cazan, ministrul industriei ușoare, Emilian Dobrescu, ministru secretar de stat la C.S.P., și Radu Constantinescu, vicepreședinte al Comisiei guvernamentale de colaborare și cooperare economică și tehnică.

Erau de față membri ai Ambasadei Uniunii Sovietice la București.

★

Delegația economică guvernamentală română, condusă de Vasile Pungan, consilier al președintelui Republicii Socialiste România, a părăsit, duminică dimineața, Bucureștiul, îndreptîndu-se spre Mexic, unde va face o vizită oficială la invitația guvernului acestei țări.

★

Duminică după-amiază, a plecat la Moscova o delegație de activiști de partid, condusă de tovarășul Ion Catrinescu, membru al C.C. al P.C.R., prim-secretar al Comitetului județean Prahova al P.C.R., care, la invitația C.C. al P.C.U.S., va efectua o vizită în schimb de experiență în Uniunea Sovietică.

Pe aeroportul Otopeni, delegația a fost condusă de tovarășul Petre Dănică, membru al C.C. al P.C.R., șef de secție la C.C. al P.C.R., de activiști de partid.

## VIZITĂ

Delegația Grupului parlamentar de prietenie Turcia-România, condusă de Hifzi Oguz Bekata, senator, vicepreședinte al grupului, însoțită de Avram Bunaciu, președintele Grupului parlamentar pentru relațiile de prietenie România-Turcia din Marea Adunare Națională, a făcut o călătorie în județul Argeș, unde a avut o întrevedere cu Ion Dincă, președintele Consiliului popular județean, și a vizitat Uzinele de autoturisme din Pitești.

În cursul zilei de duminică, oaspeții turci au vizitat noi cartiere de locuințe din Capitală și alte obiective social-culturale bucureștene.

## EXPOZIȚIE

La Complexul expozițional din Piața Scînteii s-a deschis duminică dimineața expoziția republicană de păsări și animale mici „Expo Avirom '74".

Expoziția, aflată la cea de-a doua ediție, este deschisă zilnic între orele 11,00—19,00, pînă la 17 decembrie, inclusiv.

## ÎNTÎLNIRE

La Vărădia, în județul Caraș-Severin a avut loc duminică o emoționantă întîlnire a fiilor satului, prilejuită de sărbătorirea a 250 de ani de la înființarea în această comună a primei școli de cultură generală cu limba de predare română din Banat. Locuitorii comunei au invitat pe cei reveniți în vatra lor natală, să viziteze comuna, căminul cultural, școala și alte edificii ridicate în acești ani în această frumoasă așezare bănățeană.

## Cu prilejul comemorării dr. Petru Groza

Cu prilejul împlinirii a 90 de ani de la nașterea dr. Petru Groza, mare patriot, luptător pentru întregirea națională a țării, eminent om de stat, militant neobosit pentru înfăptuirea politicii partidului de consolidare a puterii populare, de construire a socialismului, simbătă, la statuia sa din Capitală și la Monumentul eroilor luptei pentru libertatea poporului și a patriei, pentru socialism, au fost depuse coroane de flori din partea Consiliului popular al municipiului București.

Zeci de pionieri au depus, la rîndul lor, jerbe de flori la mormîntul marelui dispărut.

★

În aceeași zi, la Deva a avut loc, în semn de adînc și vibrant omagiu, solemnitatea depunerii de coroane și jerbe de flori la statuia doctorului Petru Groza, fiu al meleagurilor hunedorene. Au luat parte reprezentanți ai organelor locale de partid și de stat, membri ai gărzilor patriotice, elevi și pionieri, numeroși oameni ai muncii din întreprinderi și instituții, membri ai familiei.

★

**La Budapesta, în memoria lui Petru Groza,** a avut loc o solemnitate, în cadrul căreia dr. Molnar Bela, secretar al Consiliului Național al Frontului Popular Patriotic, precum și reprezentanți ai altor instituții au depus coroane de flori la placa comemorativă de pe strada care poartă numele eminentului om politic și de stat român. De asemenea, a fost depusă o coroană de flori din partea Ambasadei române din Budapesta.


**Pasiunea pentru sport se vede pe stadion!**

**DAR ȘI ÎN FAȚA TELEVIZORULUI**

**Iată principalele calități ale televizoarelor VENUS, OLIMP, ARIA — cu diagonala de 47 cm, OPERA, SATURN, DIANA — cu diagonala de 59 cm și ASTRONAUT — cu diagonala de 65 cm.**

**Prezentate în casete furnirulte, cu o linie modernă, asimetrică, televizoarele au o mare stabilitate în funcționare; imagine și sunet de calitate.**

**De vînzare și cu plata în rate lunare.**


## CRONICA U.T.C.

**Simbătă a părăsit Capitala, îndreptîndu-se spre patrie, delegația Uniunii Tineretului Comunist Dimitrovist (U.T.C.D.) din R.P. Bulgaria condusă de Anton Toncev, adjunct de șef de secție la C.C. al U.T.C.D., care, la invitația Uniunii Tineretului Comunist, a efectuat o vizită în țara noastră.**

**La plecare, delegația a fost salutată de Octav Cosmincă, adjunct de șef de secție la C.C. al U.T.C., de activiști ai C.C. al U.T.C.**

**Simbătă dimineața a părăsit Capitala tovarășul Petre Bratu, activist la C.C. al U.T.C., care va participa la lucrările Congresului de constituire a Uniunii Tineretului Comunist din Elveția.**

**Simbătă a sosit în Capitală o delegație a Federației Studenților din Peru, formată din Rodriguez Tineo, președintele Federației și Quintano Cardenas, secretar al Federației, care, la invitația U.A.S.C.R., va face o vizită în România.**

*Sportul studențesc înscrie spectaculos și învinge — e drept, la limită — F.C.M. Reșița cu 1—0.*

# FOTBAL XVII Teme de meditație

**Turul campionatului național s-a încheiat ieri, consemnînd rezultate care n-au schimbat prea multe în clasament. Modificările din subsolul lui nu sînt edificatoare, deși victoria de la Vîlcea ar fi de reținut, poate ca o promisiune pentru viitorul sezon.**

**Dacă, în ciuda timpului rece, jocurile au fost mai vii, disputa mai atractivă, acum la încheierea turului nu se poate să nu ne reamintim desele jocuri șterse, plictisitoare, deși avem jucători talentați și antrenori capabili. Toate acestea nu trebuie uitate acum cînd avem în față cîteva luni bune de răgaz (returul începe la 2 martie 1975) pentru o analiză minuțioasă, pentru evidențierea punctelor slabe, pentru pregătirea temeinică a tuturor loturilor divizionare. Întreruperea campionatului va fi de aceea nu o vacanță, ci o perioadă intensă de antrenament, de pregătire a jucătorilor. Măsura în care conducerile loturilor vor ști să folosească aceste luni va fi un test hotărîtor, va fi examenul dificil pe care sînt datori să-l dea în fața zecilor de mii de suporteri. Pentru că, este bine să precizăm, loturile divizionare de fotbal au mari obligații față de suporterii lor, obligații de care sa se achite nu printr-o victorie smulsă oricum, ci prin prestarea unui joc de înaltă clasă, constant, spectaculos și eficace. Interesează mai puțin locul în clasament, victoria obținută oricum. Aprecierea care ține seamă numai de locul ocupat în clasament este nu numai eronată, dar poate aduce deservicii, poate duce mișcarea fotbalistică într-un impas. Eșecul echipelor de club angrenate în competițiile internaționale poate avea o asemenea explicație. Așadar, nu locul în clasament contează în primul rînd, ci jocul prestat, calitatea lui, pregătirea fizică și teoretică a fotbaliștilor, capacitatea lor de a se achita de obligațiile și încrederea cu care au fost investiți.**

**În subsolul clasamentului situația este dramatică, dar retrogradarea nu este inevitabilă și mutații se vor mai produce. Dar parcă unele echipe prea au devenit furnizoare sigure de puncte, victime către care te îndrepți fără probleme, fără emoții, fără un cît de cît mic semn de întrebare.**

**Să nu fie în stare aceste echipe de surprize? Să se fi resemnat doar la gîndul că vrînd-nevrînd au activat un an-doi în prima divizie? Dacă așa stau lucrurile nu este firesc să ne punem întrebarea, firească întrebare, cum de își pot permite, și cine le îngăduie să gîndească astfel? N-ar fi oare timpul ca fotbaliștii și antrenorii care dezamăgesc cu o imperturbabilă perseverență să se gîndească la faptul că în alte discipline sportive se obțin titluri balcanice, europene, mondiale și olimpice și cu toate acestea, totuși, ei, fotbaliștii și antrenorii lor, rămîn răsfățații publicului larg? Nu trebuie să răsplătească și ei, odată și odată, această atenție? Poate acest răgaz le va oferi prilejul să se gîndească și la o astfel de firească întrebare.**

**AL. DOBRE**

## DIAGRAMA ETAPEI

DINAMO — STEAGUL ROȘU 1—0 (1—0). În pofida timpului nefavorabil, peste 10 000 de spectatori au urmărit o partidă atractivă, în care dinamoviștii au dominat cu autoritate, obținînd o victorie la limită, prin golul înscris de **Dinu** (min. 28). Astfel, Dinamo devine campioană de toamnă, ocupînd primul loc în clasament, cu un avans de patru puncte. La tineret-speranțe, victoria a revenit gazdelor cu 2—0.

U.T.A. — STEAUA 3—1 (0—0). Prima repriză a fost echilibrată, cu numeroase faze spectaculoase create de ambele formații. În min. 50, în urma unei acțiuni a lui Năstase, **Iordănescu** deschide scorul. Din acest moment, arădenii atacă tot mai insistent și reușesc, abia în ultimele șapte minute, să modifice tabela de marcaj, prin golurile înscrise de fundașii **Kukla** (min. 83), **Pojoni** (min. 84) și atacantul **Broșovschi** (min. 90). La tineret-speranțe, gazdele au cîștigat cu 1—0.

F. C. ARGEȘ — A.S.A TÎRGU MUREȘ 1—0 (1—0). O partidă viu disputată, încheiată cu succesul la limită al gazdelor. **Radu II** a „semnat" golul victoriei în min. 35. La tineret-speranțe, 2—0 pentru piteșteni.

OLIMPIA SATU MARE — POLITEHNICA TIMIȘOARA 2—0 (0—0). Sătmărenii încheie acest sezon fără ca să cunoască nici un eșec pe teren propriu și ocupă poziția a 6-a în clasament. Au înscris: **Kaizer** (min. 48) și **Borota** (min. 54).

UNIVERSITATEA CRAIOVA — F. C. GALAȚI 6—0 (2—0). În vervă de joc, studenții craioveni au realizat scorul etapei și al turului campionatului. Au înscris: **Balaci**, de două ori (min. 18 și min. 67), **Oblemenco**, de trei ori (min. 45, min. 77 din penalty, min. 83) și **Țarălungă** (min. 52). La tineret-speranțe, 2—0 pentru gazde.

JIUL — „U" CLUJ-NAPOCA 1—0 (0—0). Joc viu disputat, încheiat cu victoria la limită a gazdelor, prin golul înscris de **Mulțescu** în min. 59. La tineret-speranțe, scor egal, 1—1.

CHIMIA RÎMNICU VÎLCEA — POLITEHNICA IAȘI 4—1 (2—1). Confirmînd evoluțiile bune din ultimele etape, vîlcenii au repurtat o victorie meritată, prestînd un joc superior, răsplătit cu vii aplauze de cei aproape 8 000 de spectatori. Au marcat **Tătaru** (min. 4), **Șutru** (min. 12), **Iordache** (min. 46) și **Haidu** (min. 69), respectiv **Simionaș** (min. 8). La tineret-speranțe, gazdele au cîștigat, tot cu 4—1.

C.F.R. CLUJ-NAPOCA — F. C. CONSTANȚA 0—0. Ambele formații au luptat cu ardoare, pe un teren acoperit de un strat de zăpadă, supunîndu-le la un efort deosebit. Partida de tineret-speranțe s-a încheiat tot cu un rezultat egal, 1—1.

SPORTUL STUDENȚESC — F.C.M. REȘIȚA 1—0 (0—0). **Marica** a „semnat" golul victoriei în min. 68.

## CLASAMENT

| | | | | | | |
|---|---|---|---|---|---|---|
| DINAMO | 17 | 13 | 1 | 3 | 32-13 | 27 |
| F.C.M. Reșița | 17 | 10 | 3 | 4 | 26-15 | 23 |
| A.S.A. Tg. Mureș | 17 | 10 | 1 | 6 | 24-20 | 21 |
| U.T.A. | 17 | 8 | 3 | 6 | 19-15 | 19 |
| Univ. Craiova | 17 | 7 | 4 | 6 | 25-16 | 18 |
| Olimpia S. M. | 17 | 7 | 4 | 6 | 16-15 | 18 |
| C.F.R. Cj-Napoca | 17 | 6 | 6 | 5 | 14-15 | 18 |
| Steaua | 17 | 7 | 3 | 7 | 27-20 | 17 |
| „U" Cj-Napoca | 17 | 6 | 5 | 6 | 14-19 | 17 |
| Jiul | 17 | 6 | 4 | 7 | 24-15 | 16 |
| F.C. Constanța | 17 | 6 | 4 | 7 | 17-19 | 16 |
| Poli. Timișoara | 17 | 7 | 2 | 8 | 13-20 | 16 |
| Steagul roșu | 17 | 6 | 3 | 8 | 23-16 | 15 |
| F.C. Argeș | 17 | 7 | 1 | 9 | 22-21 | 15 |
| Sp. studențesc | 17 | 6 | 3 | 8 | 17-22 | 15 |
| Chimia Rm. V. | 17 | 4 | 5 | 8 | 15-32 | 13 |
| Poli. Iași | 17 | 6 | 0 | 11 | 20-34 | 12 |
| F.C. Galați | 17 | 4 | 2 | 11 | 6-27 | 10 |

## REZULTATELE DIVIZIEI B

**Seria I.** Sport Club Bacău — Chimia Brăila 6—0, Relonul Săvinești — Unirea Focșani 2—0, Progresul Brăila — C.S.U. Galați 1—0, Foresta Fălticeni — Ceahlăul Piatra Neamț 1—0, Oțelul Galați — C.F.R. Pașcani 3—1, Metalul Plopeni — Gloria Buzău 0—0, Constructorul Galați — Știința Bacău 0—0, C.S.M. Suceava — Celuloza Călărași 2—0, Sport Club Tulcea — Petrolul Ploiești 2—0.

**Sport Club Bacău** ocupă primul loc cu 22 puncte, urmată de Progresul Brăila tot cu 22 puncte și Gloria Buzău cu 21 puncte.

**Seria a II-a.** Metalul București — Dinamo Slatina 3—1, Metalul Mija — Electroputere Craiova 1—0, Metrom Brașov — Rapid 0—0, Metalul Drobeta Tr. Severin — Tractorul Brașov 1—0, S. N. Oltenița — C. S. Tîrgoviște 1—0, Progresul București — Automatica Alexandria 5—1, Voința București — Gaz metan Mediaș 1—1, C.S.U. Brașov — Flacăra Moreni 3—0, Oltul Sf. Gheorghe — Autobuzul București 0—3.

**Rapid** ocupă primul loc cu 28 puncte, urmată de Metalul București cu 23 puncte și Dinamo Slatina cu 22 puncte.

**Seria a III-a.** Minerul Baia Mare — Vulturii Lugoj 3—0, Victoria Călan — Ind. sîrmei C. Turzii 0—1, U. M. Timișoara — Metalurgistul Cugir 4—0, Rapid Arad — C.F.R. Timișoara 3—1, Metalul Aiud — Minerul Baia Sprie 2—2, Victoria Carei — Mureșul Deva 5—1, F. C. Bihor — Minerul Anina 10—0, Șoimii Sibiu — Corvinul Hunedoara 2—0, Arieșul Turda — Minerul Moldova Nouă 5—1.

**F. C. Bihor** termină pe primul loc cu 24 puncte, secondată de Șoimii Sibiu tot cu 24 puncte și Minerul Baia Mare cu 23 puncte.

# SPORT • SPORT

## O AMPLĂ ÎNTRECERE DE CROS: „CUPA 13 DECEMBRIE"

Seria popularelor concursuri de cros a continuat duminică, în Capitală, cu o amplă întrecere organizată de Uniunea sindicatelor din poligrafie, presă, radioteleviziune și edituri, în colaborare cu Comisia de sport-turism a U.G.S.R. și federația de specialitate. Este vorba de tradiționala competiție dedicată **Zilei de 13 Decembrie**, la care au participat peste 700 de tineri și tinere din Capitală și din țară. Acestora li s-au alăturat și o serie de atleți și atlete de la clubul sportiv **Gornik Zabrze**-Polonia, invitați de comisia de organizare a competiției. Deși timpul a fost nefavorabil, un număr mare de spectatori a urmărit disputa pasionantă a tinerilor alergători, care s-au întrecut în cele cinci probe prevăzute în programul crosului dotat cu trofeul **„Cupa 13 Decembrie"**.

Competiția a fost inaugurată de o cursă de fond rezervată junioarelor, avînd ca principale protagoniste pe tinerele **Rodica Popa** (Slobozia), **Doina Utan** (Cluj-Napoca) și **Maria Mihăescu** (Liceul poligrafic București), clasate pe primele trei locuri. Proba de senioare, desfășurată pe distanța de 2 000 m a fost cîștigată de atleta poloneză **Krystina Lekh**, urmată de **Alexandra Duplicka** (Polonia) și **Tudorița Nedelea** (Metalul București). Aproape 200 de tineri s-au întrecut, apoi, în cursa de 3 000 m pentru începători, prilejuind o dispută dîrză și care s-a încheiat cu victoria lui **Ion Neacșu**, din Slobozia, urmat în clasament de **Dumitru Tapelea**, de la Arte grafice București și **Petre Gigilice**, din Alexandria. Ultima probă, rezervată atleților clasificați, a fost cîștigată de **Constantin Bebereche**, de la Metalul București, iar pe locul 2 s-a clasat atletul polonez **R. Ligarschi**. La întrecerea seniorilor au luat startul și „veteranii" curselor de fond **Ion Tărtăreanu** (68 de ani), **Mihai Babaraica** (54 de ani), ca și fostul campion republican **Ovidiu Lupu**, care s-au menținut în fruntea plutonului.

★

Întrecerile din cadrul etapei de masă a „Cupei tineretului" au polarizat duminică interesul a numeroși iubitori de sport din județul Suceava. Desfășurate în școli, cluburi muncitorești și cămine culturale, întrecerile au reunit circa 3 000 de participanți.

În aceeași zi, pe pîrtiile alpine din bazinul Dornelor — la Vatra Dornei, Iacobeni, Dorna Cîndrenilor și Coșna — au avut loc primele întreceri de schi și săniuțe din actualul sezon de iarnă, întreceri care prefațează cea de-a patra ediție a tradiționalului „Festival al sporturilor de iarnă", ce va avea loc în lunile următoare la Cîmpulung Moldovenesc.

## SFERTURILE DE FINALĂ ÎN C. C. E. LA HANDBAL

La Basel a avut loc tragerea la sorți a meciurilor din cadrul sferturilor de finală ale Cupei campionilor europeni la handbal. Iată programul întîlnirilor ce se vor disputa între 17 ianuarie și 6 februarie 1975: **Masculin**: Steaua București — Skoda Plsen (Cehoslovacia); Spartakus Budapesta — V.F.L. Gummersbach (R.F.G.); F. I. M. Leikafelag Hafnarfjardar (Islanda) — Vorwaerts Frankfurt pe Oder (R.D.G.); Borac Banja Luka (Iugoslavia) — Aarhus (Danemarca); **Feminin**: I.E.F.S. București — Swift Roermond (Olanda); Ruch Chorzow (Polonia) — Spartak Kiev; F.I.F. Copenhaga — Locomotiv Zagreb; Vasas Budapesta — T.S.K.A. Sofia.

● **Turneul internațional** masculin de handbal, organizat la Katowice, cu prilejul Zilei minerului, a revenit formației poloneze Pogon Zabrze, care a întrecut în finală cu scorul de 15—13 (10—8) formația Politehnica Timișoara. În meciul pentru locul trei, echipa Empor Rostok (R.D.G.) a învins cu 21—16 (14—7) formația Munkash Pecs (Ungaria).

*„Tînărul" Demian este și acum imbatabil la tușă*

*Fotografiile rubricii — VASILE RANGA*

● RUGBI

## Etapa I a returului

Capitala a fost ieri gazdă a șase partide din prima etapă a returului campionatului. Din cele mai disputate am remarcat din seria I întîlnirea dintre **Steaua — Sportul studențesc**, terminată cu scorul de 26—12, victoria studenților de la **Universitatea Timișoara** care au dispus de **Dinamo** cu 9—3 și succesul **Politehnicii Iași** în fața echipei **Gloria**: 4—0. La Buzău, **Constructorul** a realizat o prețioasă victorie în fața **C.S.M. Sibiu**: 7—3. După aceste rezultate continuă să conducă în clasamentul seriei I, **Universitatea Timișoara** cu 20 puncte.

În seria a II-a, pe terenul Parcul Copilului, **Farul** a învins pe **Griviția Roșie** cu 9—3, după un joc în care constănțenii merită toate laudele. Avînd un lot de jucători de mare talent, dintre care pentru partida de ieri îi scoatem în evidență pe **Marica** și **Cristea**, prestind un rugbi în viteză, robust, Farul va avea un cuvînt greu de spus în actualul campionat. Este, după opinia specialiștilor, o echipă de titlu. Alte rezultate din serie: **Rapid — Agronomia Cluj-Napoca**: 10—10, **Vulcan — Tc. Ind. Constanța**: 8—12 și **Rulmentul Bîrlad — Știința Petroșeni**: 10—8 (partida s-a disputat miercuri). În clasamentul acestei serii conduce autoritar **Farul** cu 23 puncte.

După această etapă, sezonul de rugbi intern și internațional din acest an se încheie cu rezultate care ne îndreptățesc să ne gîndim pentru anul viitor la noi succese.

**GABRIEL FLOREA**

● VOLEI

## Primul turneu al diviziei A

Campionatul diviziei A de volei a început de patru zile, reunind 12 echipe feminine și tot atîtea formații masculine. Amintim că actuala ediție se desfășoară după o nouă formulă competițională, prin care se urmărește o creștere calitativă a jocurilor dintre formațiile din primul eșalon și asigurarea unei activități mai intense elementelor tinere, de perspectivă, așa cum ne-a precizat maestrul emerit **Ștefan Roman**, antrenor federal. Respectiv, în luna decembrie au loc trei turnee de sală, cu un număr de 11 etape. După aceste jocuri preliminare, echipele urmează să fie împărțite în cîte două serii valorice, ținînd seama de locurile ocupate în clasament. Primele patru clasate se vor întrece pentru a desemna campioanele, iar formațiile clasate pe locurile 5—12 vor juca sistem divizie, tur și retur, cu etape programate la sfîrșit de săptămînă.

Primul turneu feminin s-a desfășurat în Sala sporturilor din Iași, fiind dominat de **Dinamo, Rapid și Penicilina Iași**, care au obținut victorii scontate. Mai echilibrate și spectaculoase au fost jocurile dintre formațiile masculine, disputate, timp de patru zile, în sala „Olimpia" din Timișoara. De altfel, în aceste întreceri s-au înregistrat și unele rezultate surpriză. În prima etapă, noua promovată **C.S.M. Suceava** a dispus cu 3—2 de **Rapid**, iar **C.S.U. Galați**, după ce a opus o dîrză rezistență voleibaliștilor de la **Steaua**, în fața cărora a cedat cu 2—3, a doua zi a întrecut formația campioană, **Dinamo**, cu 3—1. Notăm începutul promițător al echipei **Explorări Baia Mare**, care a cîștigat detașat primele trei jocuri.

**M. L.**

## AUREL URZICĂ CAMPION NAȚIONAL DE ȘAH

Cursa de urmărire în care au fost angajați pînă în ultima rundă cei doi lideri ai finalei din acest an a campionatului național masculin de șah a luat sfîrșit cu victoria meritată a tînărului maestru Aurel Urzică; el a izbutit la finiș să-și mențină avantajul minim de o jumătate de punct și să cucerească, astfel, titlul de campion național. Este o victorie meritată, rod al unui joc matur și bine orientat tactic, cu realizări bune în multe partide ale acestei finale (cum ar fi cele cu Radovici, Ghindă, Buză sau Stanciu). În acest campionat Urzică s-a arătat în real progres față de evoluțiile anterioare, mai ales în jocul de final și în lupta pozițională, în care de obicei tinerii maeștri săvîrșesc destule greșeli. O evoluție la fel de bună a avut și principalul său concurent în lupta pentru primul loc, Gh. Mititelu, care pînă în ultima rundă a păstrat șanse reale de a cuceri titlul. Un plus de nervozitate, manifestat îndeosebi în penultima partidă — cu Stanciu —, în care a trecut pe lîngă un cîștig destul de simplu, l-a privat de un rezultat și mai bun în această finală, în care a desfășurat un joc de bună calitate. Practic, în ultimele zile ale concursului șanse pentru primul loc nu au avut decît acești doi jucători și din această cauză (prin diferența de puncte de 1,5—2, practic irecuperabile), lupta pentru următoarele locuri în clasament s-a desfășurat în umbra disputei pentru primele locuri. Trebuie, totuși, remarcată evoluția meritorie a maeștrilor Partoș și Vaisman, care au ocupat, la egalitate, locurile 3—4 în clasament, reeditînd prin aceasta bunele comportări din campionatele trecute. Desigur, pentru o evoluție viitoare în lotul național, în vederile selecționerilor intră și maeștrii Stanciu, Ilijin, Pavlov și Ungureanu, toți jucători experimentați și capabili de bune rezultate. După o lungă absență a revenit în finală maestrul internațional Radovici, care a lăsat din nou o bună impresie, în ciuda faptului că a manifestat unele scăpări inerente în cîteva partide. Au decepționat, în schimb, parțial, evoluțiile tinerilor maeștri Șubă și Ghindă, de la care specialiștii și spectatorii au așteptat, desigur, mai mult. Iată cum arată clasamentul final al concursului: **URZICĂ** 12 pct. — campion național, Mititelu 11,5 pct. Partoș, Vaisman 10 pct., Stanciu, Ilijin 9,5, Ungureanu, Pavlov 9, Șubă, Radovici 8,5, Ghindă 8, Pușcașu, Voiculescu 7,5, Georgescu, Grünberg, Buză 7, Kertesz 6,5, Macarie 5 pct.

Se poate spune, în general, că a fost o finală interesantă, de luptă, în care s-au impus unii jucători mai noi și care a fost atractivă mai ales prin numărul destul de redus de remize înregistrat și datorită unor momente inedite din lupta pentru titlul.

**FLORIN GHEORGHIU**

## meridian

● **Duminică seara**, la Dresda, s-a disputat a doua întîlnire internațională de hochei pe gheață dintre echipele R.D. Germane și României. Jocul s-a încheiat cu scorul de 3—1 (1—0, 0—0, 2—1) în favoarea gazdelor. Punctul echipei române a fost marcat de Costea.

● **Meciurile disputate** în cea de-a doua zi a turneului final al Cupei campionilor europeni la polo pe apă s-au soldat cu următoarele rezultate: Partizan Belgrad — Dinamo București 7—6 (2—1, 2—2, 1—2, 2—1); O.S.C. Budapesta — Den Roben (Olanda) 7—3 (3—1, 1—1, 1—1, 2—0).

● **Finala turneului** internațional de tenis de la Adelaida se va disputa între suedezul Björn Borg și neozeelandezul Onny Parun. În semifinale, Borg l-a învins cu 6—4, 6—4 pe australianul Colin Dibley, iar Parun a dispus cu 6—3, 6—4 de jucătorul sovietic Aleksandr Metreveli.

# CUPA TINERETULUI

*(Urmare din pag. 1)*

din cooperația meșteșugărească; încălcînd regulamentul și, deci, normele etice, unii organizatori au introdus în întreceri sportivi legitimați.

Asemenea neajunsuri, asemenea fenomene trebuie excluse dintr-o competiție de masă, care se vrea loială, curată.

Prima ediție fiind considerată ca experiment, cea de-a doua trebuie să beneficieze de condiții mult mai bune de organizare și desfășurare. În primul rînd comisia centrală a luat în dezbatere cîteva propuneri privind îmbunătățirea regulamentului, printre care este și aceea a acordării dreptului de participare aceluiași concurent la mai multe discipline. E în discuție problema participării sportivilor cu clasificare inferioară.

Cum se știe, competiția se încheie cu finală pe țară din 2 în 2 ani. Ediția din 1975 urmează să se desfășoare pînă la nivelul etapei **județene**. De stringentă actualitate este, în acest moment, întocmirea, în fiecare județ, a unui program foarte concret privind competițiile în sporturile de iarnă: schi, sanie, patinaj, hochei. De asemenea, în săli, se pot practica șahul, tenisul de masă, trînta, luptele etc. Trebuie întreprinse acțiuni urgente de reparare și punere la punct a materialelor sportive, de amenajare a pîrtiilor de schi și sanie, a patinoarelor naturale. Concomitent trebuie extinse centrele pentru învățarea și practicarea sporturilor specifice anotimpului rece. În acest sens, C.C. al U.T.C., C.N.E.F.S., M.E.I., M.A.N. vor proceda la dotarea a circa 100 de localități montane cu schiuri în vederea dezvoltării unor puternice centre pentru învățarea și practicarea de către tineri a acestui sport. Se va iniția un curs pentru asigurarea instructorilor necesari în aceste centre. O serie de județe au dobîndit o frumoasă experiență în amenajarea de patinoare (Harghita, 14 — în 1973) și în **organizarea de competiții populare** pentru schi, hochei, patinaj. Asemenea experiențe pozitive trebuie extinse în toate județele. Se cere efectuată, grabnic, o nouă reglementare a accesului tinerilor la patinoarele artificiale existente, în sensul sporirii numărului de ore în care publicul să beneficieze de aceste baze sportive.

Și, ca o ultimă chestiune — promovarea, de către factorii cu răspunderi în domeniul sportului, printr-o conlucrare fructuoasă — a continuității activităților sportive de masă în sezonul rece. Adică să nu se limiteze numai la desfășurarea etapelor succesive ale Cupei tineretului, ci să inițieze și să organizeze competiții pe plan local în mod continuu, sistematic, la care să angreneze întreaga masă de tineri. După cum nu trebuie să se limiteze doar la disciplinele înscrise în regulamentul Cupei, ci, acolo unde există tradiție și posibilități materiale, să se organizeze întreceri și la alte discipline sportive pentru care tinerii manifestă interes și pasiune.

*Complexul turistic pentru tineret Bușteni, plăcută invitație pentru practicarea sportului de sezon*

oaspeți ai U.T.C. vorbesc „Scînteii tineretului"

# Obiectivele actuale ale tinerilor comuniști din Canada

## Interlocutorul nostru: ELIZABETH HILL, secretar general al Ligii Tineretului Comunist din Canada

Recent, o delegație a Ligii Tineretului Comunist din Canada, condusă de Elizabeth Hill, secretar general al organizației, a făcut o vizită în România la invitația C.C. al U.T.C. Înainte de a părăsi Bucureștiul, Elizabeth Hill a avut amabilitatea să răspundă la cîteva întrebări. I-am adresat mai întîi rugămintea de a ne face o scurtă prezentare a situației economice și politice actuale din Canada.

**— Ca și celelalte țări capitaliste, Canada traversează în prezent o perioadă de criză economică. Rata de creștere a inflației depășește pe cea a creșterii salariilor, ceea ce duce la scăderea nivelului de trai al oamenilor muncii. La aceasta se adaugă creșterea șomajului, care afectează o mare parte a populației. În sfîrșit, chiriile constituie, prin nivelul pe care l-au atins, o adevărată problemă. În mare măsură, această situație se datorează monopolurilor străine, indeosebi americane, care dețin poziții puternice în economia canadiană în exploatarea vastelor resurse naturale ale Canadei (nichel, petrol, uraniu, lemn, imens potențial energetic etc.). Problemele economice au jucat, după cum se știe, rolul primordial în alegerile generale de anul trecut. Partidul Conservator, care propusese înghețarea atît a prețurilor, cît și a salariilor — care ar fi afectat veniturile oamenilor muncii — a ieșit infrînt. Problema principală constă în a împiedica monopolurile să majoreze arbitrar prețurile. De asemenea, noi propunem ca economia canadiană să se dezvolte în conformitate cu interesele noastre naționale, căci viitorul nostru va fi periclitat dacă resursele naturale vor fi în continuare înstrăinate.**

*● Cum se repercutează această situație asupra tineretului?*

**— Problemele economice interesează toate categoriile de tineri — muncitori, țărani, studenți, elevi. Aș spune chiar că tinerii sînt cei mai afectați de actuala criză. În acest sens aș menționa că 50 la sută din șomeri sînt în vîrstă de sub 20 de ani. Un tînăr muncitor trebuie să plătească jumătate din salariul său numai pentru locuință. Dacă respectivul tînăr are și copii, un loc la grădiniță — dacă are norocul de a-l obține, căci numărul creșelor și grădinițelor este insuficient — îl costă încă 25 la sută din salariu. Nici în agricultură situația nu este roză. Prețul furajelor a crescut vertiginos în ultimul timp, afectînd numeroase gospodării.**

*● Care sînt principalele preocupări ale Ligii Tineretului Comunist din Canada în momentul de față?*

**— În primul rînd, desigur, ne străduim să convingem masele populare că partidul nostru este singurul care le reprezintă și le apără într-adevăr interesele. Una din direcțiile principale ale activității noastre este, de aceea, lupta pentru creșterea nivelului de trai, pentru combaterea inflației și șomajului. O a doua preocupare majoră a organizației noastre este acțiunea pe care o desfășurăm pentru adoptarea unei Carte a drepturilor tineretului. O rezoluție în acest sens a fost adoptată la ultimul nostru Congres.**

*● Ce drepturi ar urma să consfințească această Cartă?*

**— În principiu, această lege ar trebui să stipuleze și să garanteze drepturile de bază ale tineretului: dreptul la învățătură, dreptul la un loc de muncă, dreptul la posibilități adecvate de petrecere utilă și plăcută a timpului liber. Iată, spre exemplu, problema practicării sportului. Țara noastră va organiza la Montreal următoarea ediție a Jocurilor Olimpice, dar posibilitățile de practicare a sportului în școli și universități sînt limitate, activitatea sportivă ocupînd un loc cu totul minor. Sperăm ca prin campania pentru Carta drepturilor tineretului să unim într-un larg front comun tineri de diverse categorii și să atragem cît mai mulți dintre ei de partea noastră. Numai astfel vom avea șanse de succes. O a treia preocupare constantă sînt acțiunile de solidaritate cu tineretul și popoarele care luptă pentru eliberarea lor socială sau națională. În această privință, tinerii canadieni sînt deosebit de activi.**

*● Cum apreciați dezvoltarea relațiilor cu U.T.C.?*

**— Organizația noastră a întreținut și întreține relații frățești cu Uniunea Tineretului Comunist din România. Am primit cu deosebită plăcere invitația de a vizita România, care ne-a oferit posibilitatea de a cunoaște mai îndeaproape țara și poporul dumneavoastră, viața și activitatea tineretului român și a organizației sale revoluționare. Impresiile din această vizită sînt deosebit de pozitive. În primul rînd ne-am putut convinge că tineretul român participă din plin la întreaga viață socială și politică a țării. Sînt sigură că relațiile cu U.T.C. se vor dezvolta și mai puternic în urma acestei vizite.**

*Interviu realizat de* **BAZIL ȘTEFAN**

# Naționalizarea industriei fierului în Venezuela

După cum s-a anunțat, președintele Carlos Andres Perez a emis, la 7 decembrie, decretul privind naționalizarea industriei fierului. Primul dintre obiectivele fixate de autoritățile de la Caracas, trecerea în proprietatea statului a activităților din cadrul industriei fierului — controlată pînă acum de subsidiare ale firmelor nord-americane de specialitate „U. S. Steel" și „Bethlehem Steel" — va intra efectiv în vigoare începînd de la 1 ianuarie anul viitor. După cum s-a precizat în capitala venezueleană, decretul-lege vizînd naționalizarea acestei ramuri industriale, a doua ca importanță după industria hidrocarburilor (care urmează să fie preluată de stat în cursul anului 1975), a fost acceptat de reprezentanții companiilor „Iron Mining" și „Orinoco Mining". Acestea produc în prezent o cantitate de 20 milioane tone de minereu de fier pe an și dețin în Venezuela bunuri în valoare de 320 milioane dolari. În conformitate cu termenii acordului intervenit între cele două țări, guvernul venezuelean va plăti partea neamortizată a acțiunilor deținute de companiile menționate în bonuri pe perioada următorilor zece ani, cu o dobîndă de șapte la sută.

Preluarea instalațiilor miniere, echipamentelor și proprietăților concesionate celor două companii nord-americane — care acționează pe teritoriul venezuelean de aproape un sfert de secol — intervine cu doi ani înainte de data prevăzută pentru expirarea concesiunilor, fixată pentru sfîrșitul anului 1977.

„Această măsură — subliniază șeful statului venezuelean într-o declarație oficială — constituie prima etapă pe care actualul guvern o amorsează în cadrul politicii de recuperare a resurselor naturale ale țării, politică ce cuprinde și naționalizarea industriei petroliere, principala ramură a economiei naționale". Referindu-se la exploatarea în cadru național a rezervelor de fier — estimate la 1 800 000 000 tone — președintele Perez a afirmat că acestea vor garanta Venezuelei o dezvoltare crescîndă a industriei siderurgice.

### HAROLD WILSON: ANGLIA ȘI PIAȚA COMUNĂ

**ÎNTR-UN DISCURS rostit cu prilejul întîlnirii cu primarii laburiști, primul ministru al Marii Britanii, Harold Wilson, a declarat că va recomanda menținerea țării în Piața comună, în cazul în care aceasta va beneficia de schimbările dorite ale termenilor aderării. Premierul britanic a arătat, de asemenea, că dacă negocierile desfășurate în acest scop vor eșua, guvernul laburist nu va considera prevederile tratatului de creare a Pieței comune ca obligatorii pentru Marea Britanie. În acest caz, a precizat el, vom consulta poporul în ceea ce privește retragerea noastră din C.E.E.**

# de peste hotare

## „Soiuz-16" s-a reîntors pe Terra

După încheierea cu succes a programului de lucru la bordul navei cosmice sovietice „Soiuz-16", cosmonauții Anatoli Filipcenko și Nikolai Rukavișnikov s-au reîntors duminică pe Pămînt. La 8 decembrie, ora 11.04 (ora Moscovei), capsula de coborîre a navei cosmice „Soiuz-16" a aterizat lîn pe teritoriul Uniunii Sovietice, la 300 km nord de orașul Djezkazgan. Starea sănătății celor doi cosmonauți este bună.

În timpul celor șase zile de zbor în spațiul circumterestru, cosmonauții au experimentat noul agregat de cuplare și dispozitivele sale automate, sistemele de orientare ale navei, dispozitivele de dirijare și de asigurare a unor condiții prielnice ecologice, modernizate în conformitate cu necesitățile experienței sovieto-americane de cuplare în cosmos a navelor „Soiuz" și „Apollo", ce se va efectua în anul 1975.

Potrivit programului, cosmonauții Filipcenko și Rukavișnikov au realizat cercetări științifice și au fotografiat diverse sectoare ale teritoriului U.R.S.S., în interesul economiei naționale.

În tot cursul zborului, aparatele de la bordul navei „Soiuz-16" au funcționat normal. Rezultatele experiențelor se află în curs de prelucrare.

Comitetul pentru problemele politice și de securitate al Adunării Generale a O.N.U. și-a încheiat dezbaterile în legătură cu problema coreeană, votul asupra rezoluțiilor supuse la acest punct urmînd să aibă loc luni. Eugene Makon (Congo) a subliniat, în intervenția sa, datoria Adunării Generale de a pune capăt folosirii de către trupele străine staționate în Coreea de Sud a drapelului O.N.U. drept paravan pentru amestecul în treburile interne ale acestui popor. F.E. Boaten (Ghana) a sprijinit cererea retragerii tuturor trupelor străine din Coreea de Sud pentru facilitarea dialogului între reprezentanții celor două părți ale Coreei.

TINERETUL LUMII

## Soarta lui Salvatore

Un muncitor și-a pierdut viața. O simplă dramă de șantier? Una din acele nenorociri pe care cronica fără de sfîrșit a construcțiilor le înregistrează cu litere de sînge? Informația lapidară pe care FRANCE PRESSE a transmis-o între evenimentele zilei, între acele evenimente care ocupă titlurile gazetelor și ecranul televiziunii, ne-a reținut atenția. În 12 rînduri redactate în stilul telegrafic, rece, al transmisiilor marilor agenții de presă, se relatează o întîmplare cutremurătoare. Un anume Salvatore Boila muncea pe un șantier din Catania. Împreună cu alți angajați, muncea pentru ca un imobil să se planteze în peisajul orașului sicilian. Dar o încărcătură de var s-a răsturnat peste el. Neglijență, lipsă de prevedere sau absență a măsurilor de securitate — faptul n-are importanță acum, va fi elucidat. Arsurile au fost ingrozitoare. După cîteva minute de agonie, Salvatore a murit. O agonie cumplită. Cînd s-au întocmit actele necesitate de înfiorătoarea împrejurare, s-a constatat că Salvatore avea... 11 ani.

La 11 ani Salvatore și-a pierdut viața pe șantier. La vîrsta cînd ar fi trebuit să învețe, la vîrsta cînd ar fi trebuit să zburde nepăsător, să se joace cu alți copii, la această vîrstă, Salvatore, privat de bucuriile elementare ale copilăriei, devenise salahor. Muncea ore în șir — muncă dură, istovitoare — pentru o plată de nimic. Muncea deoarece familia sa era împovărată de grijile existenței într-o Sicilie care nu înseamnă doar huzur turistic și plajele din ilustratele frumos colorate.

Drama de la Catania a readus în atenția opiniei publice italiene nu numai condițiile de pe șantiere, unde absența măsurilor de securitate periclitează viața a nenumărați lucrători, ci și problema exploatării copiilor. Deși legile italiene interzic munca copiilor, mii și mii de băieți și fete de vîrsta lui Salvatore sînt angajați atît în mediul urban, cît și în cel rural. Plata lor este, de obicei, derizorie. Această mînă de lucru ieftină este utilizată, profitîndu-se de diverse categorii și să atragem cît mai mulți dintre ei de partea noastră. Numai astfel vom avea șanse de succes. O a treia preocupare constantă sînt acțiunile de solidaritate cu tineretul și popoarele care luptă pentru eliberarea lor socială sau națională. În această privință, tinerii canadieni sînt deosebit de activi.

FRANCE PRESSE afirmă că „o anchetă a fost deschisă". Nu ar fi prima anchetă. Care vor putea fi, însă, rezultatele ei? Indignarea produsă de nenorocirea de la Catania va pune oare capăt folosirii tinerilor muncitori „clandestini"? Mormîntul proaspăt al lui Salvatore este un teribil act de acuzare la adresa profitorilor muncii copiilor.

E. O.

### Noi demonstrații studențești în Malayezia

**În capitala Malayeziei continuă demonstrațiile în sprijinul adoptării unor măsuri eficiente împotriva inflației și pentru îmbunătățirea condițiilor de viață.**

**Simbătă dimineața, un grup format din mai multe sute de studenți a reușit să iasă din orășelul universitar și a împrăștiat manifeste, chemînd populația să sprijine mișcarea studențească de protest.**

**Demonstrații ale studenților au avut loc și la Penang și în alte localități.**

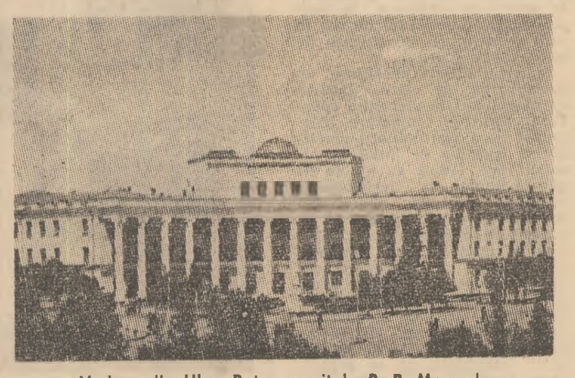

Vedere din Ulan Bator, capitala R. P. Mongole

ATENA

## Primele rezultate ale referendumului grec

### *Datele parțiale indică o victorie netă a partizanilor republicii*

Electoratul din Grecia s-a pronunțat duminică, în cadrul unui referendum, asupra viitoarei forme de stat a țării. Rezultatele parțiale, anunțate la Centrul presei din Atena, pînă la ora 20,30, indică **VICTORIA NETĂ A PARTIZANILOR REPUBLICII PARLAMENTARE PREZIDENȚIALE, ÎNTR-O PROPORȚIE DE CEL PUȚIN 3 LA 1 FAȚĂ DE CEI CARE S-AU PRONUNȚAT ÎN FAVOAREA MONARHIEI.** Important apare, de asemenea, procentul de neparticipare la vot, determinat în principal de faptul că referendumul a intervenit la numai 3 săptămîni după alegerile parlamentare, precum și de obligația prevăzută de sistemul electoral grec ca cetățenii să voteze în localitatea în care s-au născut, și nu unde domiciliază în prezent.

Comunicarea rezultatelor a continuat pe tot parcursul nopții, ministrul afacerilor interne dînd asigurări că verdictul oficial va putea fi cunoscut pînă luni la prînz.

## de toate

● **PREȚUL ZIARELOR AMERICANE** a fost, în ultima perioada, în continuă creștere. Potrivit datelor furnizate de Asociația editorilor americani, majoritatea cotidienelor americane costă în prezent 15 cenți, față de 10 cenți într-un trecut nu prea îndepărtat, numărul celor ai căror preț este de 20 de cenți înregistrînd o sporire substanțială. Aceleași tendințe s-au semnalat și în ceea ce privește edițiile de duminică, dintre care unele costă în prezent 35 de cenți. Editorii americani apreciază că principala cauză a scumpirii ziarelor o constituie creșterea prețului hîrtiei, care în prezent, este de 235 dolari tona, față de 185 dolari în urmă cu un an. ● **IN AUTOMOBILISM SE POT DOBORÎ ȘI ALTFEL DE RECORDURI** decît cele de viteză, rezistență și regularitate. A dovedit-o un locuitor al orașului Dortmund, din R.F.G., care, cu un autoturism relativ modest, a realizat în șase luni penalizări totalizînd „frumușica" sumă de 5 080 de mărci, reprezentînd amenzi pentru încălcarea regulilor de parcare. ● **UN NOU CUTREMUR** s-a produs, sîmbătă, în regiunea italiană Umbria. El a fost mai puternic resimțit în zona muntoasă din apropierea orașului Perugia, ai cărui locuitori s-au adăpostit în corturi, după mișcările seismice înregistrate în ultimele 48 de ore. Nici cel mai puternic dintre cutremurele înregistrate, de gradul 5 pe scara Mercalli, care numără 12, nu s-a soldat cu victime sau cu pagube materiale. ● **CEA MAI ÎN VÎRSTĂ LOCUITOARE A R.F. GERMANIA,** Bertha Joost, în etate de 108 ani, a încetat din viață sîmbătă. Ea avea șapte copii — patru băieți și trei fete. ● **ACCIDENTUL AVIONULUI** „Boeing-727" de duminică, la aproximativ 80 km de Washington, într-o zonă muntoasă, s-a produs ca urmare a coborîrii aparatului sub altitudinea de 1 030 m obligatorie pentru regiunea respectivă, au indicat autoritățile aviatice americane. Pentru moment, nu se cunoaște dacă pilotul a coborît sub acest plafon din proprie inițiativă, sau a făcut acest lucru în urma unor indicații primite de la turnul de control al aeroportului Dulles, din Washington, spre care se îndrepta. ● **STOFE DIN CE ÎN CE MAI PRACTICE.** Catifeaua s-a numărat dintotdeauna, pe lîngă mătase, printre cele mai elegante stofe pentru rochii de ocazie, fiind, spre regretul general, totodată unul dintre materialele cele mai dificile de întreținut. Recent, la tîrgul „Interstoff" din Republica Federală Germania a fost prezentată pentru prima oară catifea din diolen, ușor de întreținut, nesifonabilă, insensibilă la apăsare, extrem de rezistentă la cusături și ușoară ca fulgul. Un metru pătrat nu cîntărește decît 200 grame. Din noua catifea lansată în nuanțe diferite pot fi confecționate atît costumașe pentru copii cît și taioare elegante de damă. ● **JACINTHE GISCARD D'ESTAING,** fiica cea mai tînără a președintelui Franței, a luat parte sîmbătă seara la un concurs hipic internațional organizat la Paris. În evoluția ei, dînd dovadă de mult sînge rece, a cucerit numeroase aplauze, inclusiv din partea părinților și a unei surori, prezenți în tribune. ● **O EXPEDIȚIE FEMININĂ JAPONEZĂ** va încerca în anul viitor escaladarea Everestului. Cel mai înalt vîrf din lume (8848 m), n-a fost „cucerit" încă de nici o femeie. Grupul japonez condus de doamna Hissno, în vîrstă de 41 de ani, se compune din 15 dintre cele mai bune alpiniste nipone. El va pleca probabil la începutul lui februarie și se încearcă atingerea vîrfului către jumătatea lunii mai. Pentru a elimina cît se poate riscurile unei astfel de încercări, expediția va urma calea — sud, tradițională, pe care au folosit-o cu succes alte echipe. Mai multe tentative de a escalada piscul prin partea pietroasă din sud-vest au eșuat pînă în prezent.

# Cipru: după revenirea președintelui Makarios

la zi

Nicosia a făcut o primire triumfală președintelui Makarios. Reîntoarcerea sa în insulă, desfășurată sub semnul bucuriei populare, reprezintă un eveniment ale cărui semnificații sînt lesne de sesizat.

**Este, desigur, momentul examinării perspectivelor evoluției cipriote. Se încearcă acum să se identifice posibilitățile existente pentru o normalizare reală și deplină a situației din insulă, pentru soluționarea complexelor probleme pe care le-au generat lovitura de stat din iulie și evenimentele care au urmat-o. Dar incursiunea spre viitor nu poate să ignoreze trecutul apropiat. Autorii aventurii împotriva lui Makarios și a politicii sale au suferit o certă înfrîngere. Această înfrîngere este plină de învățăminte. Conspiratorilor nu le-au lipsit nici mijloacele materiale, nici protecțiile străine, nici meticuloasa organizare. Scenariul loviturii de stat a fost pus în aplicare cu precizie. Un singur factor a fost trecut cu vederea: realitățile insulei. Incapacitatea de a ține seama de realități a dus la falimentul celor care au regizat lovitura de stat. S-a dovedit, încă o dată, că în zilele noastre operațiuni tenebroase de acest gen, menite să abată popoare de pe drumul ales de ele în mod suveran, sînt sortite inevitabil eșecului. Ciprioții au dat dovadă de o remarcabilă fermitate în apărarea dreptului lor de a trăi în liniște și pace, la adăpost de orice imixtiuni. Revenirea președintelui legitim al Ciprului înseamnă o victorie a forțelor care au militat cu consecvență pentru respectul suveranității și independenței insulei, pentru o orientare democratică, progresistă, care să țină seama de interesele unui popor mic care trăiește într-o zonă nevralgică a planetei, într-un punct de deosebită valoare strategică.**

**Ciprul pe care l-a regăsit președintele Makarios nu mai este cel din primele zile ale lui iulie. S-au schimbat multe situații ca rezultat al succesiunii de evenimente din acest an. Urmele tragediei născute dintr-o aventură politică și militară, extrem de periculoasă, rămîn vizibile. Războiul cu distrugerile și pierderile de vieți a alungat din așezările lor 200 000 oameni, adică aproximativ o treime din populația insulei. Rănile lăsate de vărsarea de sînge sînt încă deschise. Probleme presante își cer soluționarea. Aglomerarea de trupe străine pe mica insulă din Mediterană nu poate fi considerată drept un factor de stabilitate. Persistă semne de întrebare și în ceea ce privește raporturile din interiorul comunității cipriote grecești. Schimbarea de regim din Grecia lipsește pe adepții defunctului general Grivas de un sprijin esențial. În noile condiții vor renunța membrii EOKA-B la provocări? Se vor inclina ei în fața interesului național? La Nicosia se avertizează că „pericolele nu au fost încă înlăturate". În ceea ce-l privește, Makarios a afirmat: „Nu doresc redeschiderea rănilor trecutului. Voi întinde tuturor greco-ciprioților mîna cu ramura de măslin".**

**Reîntoarcerea președintelui legal al țării a fost precedată de convorbiri între Makarios și Clerides, care a deținut interimatul funcției de șef al statului cipriot. Cei doi conducători au avut, de asemenea, prelungite întîlniri la Atena cu premierul Caramanlis și alte oficialități grecești, în cadrul cărora, potrivit comunicatului final, „o linie comună a fost trasată pentru a face față problemei cipriote". Clerides — principalul negociator al comunității cipriote grecești — a primit un mandat clar, ai cărui termeni au fost redactați „în scris". Acest mandat îngăduie lui Clerides să poarte negocieri asupra fondului problemei cipriote. Climatul convorbirilor lui Clerides cu Rauf Denktaș, liderul comunității cipriote turcești, s-a ameliorat constant, ceea ce a permis să se progreseze în direcția soluționării unor probleme cu caracter umanitar. Convorbirile s-au desfășurat nu numai la „linia verde", graniță artificială în inima Nicosiei. Clerides a efectuat o scurtă vizită în zona controlată de partea turcă. În momentul de față devine necesară abordarea esenței problemei raporturilor dintre cele două comunități. LE MONDE observa că „discuțiile în jurul problemelor umanitare se apropie de sfîrșit și mai devreme sau mai tîrziu va trebui, oricît ar costa aceast lucru, să se vorbească despre politică".**

**Fără îndoială, o bază pentru soluționarea de fond a problemei o poate reprezenta rezoluția din 1 noiembrie a.c. a Adunării Generale a O.N.U. privind criza din Cipru, rezoluție pe care au acceptat-o toate părțile implicate în conflict — Cipru, Grecia și Turcia. Rezoluția prevede:**

**● respectarea suveranității, independenței, integrității teritoriale și a nealinierii Ciprului;**

**● evacuarea rapidă a tuturor trupelor străine;**

**● afirmarea competenței unice a celor două comunități cipriote în problemele constituționale;**

**● încurajarea contactelor și negocierilor intercomunitare în curs, în deplină libertate și pe picior de egalitate;**

**● reintoarcerea de urgență a refugiaților la căminele lor.**

**Rezoluția ia în considerare posibilitatea unor noi negocieri în cadrul O.N.U., în caz de necesitate, ca și posibilitatea întăririi forței Națiunilor Unite de menținere a păcii în Cipru, precum și continuarea ajutorului umanitar pentru locuitorii insulei. Makarios a apreciat că rezoluția conține „toate elementele pozitive care stabilesc cadrul pentru soluționarea problemei cipriote".**

**Deși Grecia și Turcia au acceptat conținutul rezoluției O.N.U., concepțiile lor în ceea ce privește modul concret de aplicare a prevederilor rămîn, actualmente, depărtate. La Ankara se insistă asupra necesității de a se lua în considerare noua realitate și de a se proceda la instituirea unui sistem federativ pe bază geografică. Acest punct de vedere nu este împărtășit la Atena, fiind socotit drept o împărțire de fapt a insulei. Atît Makarios, cît și Clerides, au acceptat principiul federalizării, președintele refuzînd, însă, o federalizare pe baze geografice care să comporte transferuri forțate de populație.**

**În pofida dificultăților, la Nicosia se păstrează speranța într-o soluție realistă. Esențial este ca dialogul intercomunitar să continue, iar rezultatele sale să fie conforme intereselor tuturor locuitorilor insulei.**

**EUGENIU OBREA**

## Reuniunea de la Lusaka

La Lusaka au continuat duminică lucrările reuniunii la care au participat președinții Zambiei, Tanzaniei și Botswanei — Kenneth Kaunda, Julius Nyerere și Seretse Khama, precum și trei lideri ai mișcărilor naționale africane din Rhodesia — Joshua Nkomo, președintele Uniunii Poporului African Zimbabwe, Ndabaningo Sithole, lider al Uniunii Naționale Africane Zimbabwe (ambele organizații interzise în Rhodesia), și Abel Muzorewa, lider al Congresului Național African. **Participanții la reuniune au pus drept condiție pentru deschiderea unei conferințe constituționale participarea sporită a oamenilor de culoare în forurile legislative, intrarea unor miniștri de culoare în guvernul lui Smith și angajarea Rhodesiei spre un sistem politic care să reflecte situația din țară printr-o prezență majoritară a populației de culoare în funcțiile de conducere.**

★

După cum anunță agențiile de presă, într-o cuvîntare rostită la Salisbury, primul ministru al regimului de la Pretoria, Ian Smith, a respins propunerile reuniunii de la Lusaka, menite să ducă la o formulă de reglementare a problemei rhodesiene.

## pe scurt

● **LA BIBLIOTECA ROMÂNĂ** din New York a fost organizat un simpozion pe tema „Marketingul și dezvoltarea economică a României", la care au participat membri corespondenți ai Academiei de științe din S.U.A., profesori universitari, reprezentanți ai cercurilor de afaceri, industriale și financiar-bancare, economiști, membri ai Agenției economice române din New-York. Au fost dezbătute probleme privind relațiile economice româno-americane, dezvoltarea comerțului exterior al României, necesitatea așezării schimburilor comerciale dintre Statele Unite și România pe bazele solide ale clauzei națiunii celei mai favorizate.

● **PREȘEDINTELE FRANȚEI,** Valery Giscard d'Estaing, și-a exprimat, într-o declarație făcută simbătă seara, dorința ca reuniunea la nivel înalt a C.E.E., ce va începe luni după-amiază, la Paris, să fie prima dintre întrunirile de lucru ale șefilor de guverne din cele nouă țări membre, „caracterizată prin simplicitate, franchețe și spirit de decizie, într-un moment în care lumea este în căutarea unui nou echilibru". „Cei 9" — a apreciat el — își pot aduce o contribuție esențială la această direcție.

### SUCCESUL FILARMONICII DE STAT „GEORGE ENESCU" ÎN R.S.F. IUGOSLAVIA

*Filarmonica de stat „George Enescu" din București, care a întreprins un turneu în R.S.F. Iugoslavia, a prezentat un concert în fața publicului din Zagreb. Ca și la Belgrad, Novi Sad, Maribor și Osiek, publicul a răsplătit cu îndelungi aplauze arta interpretativă a reputatului colectiv bucureștean, dirijat de Mircea Cristescu și avîndu-i ca soliști pe Ion Voicu și Valentin Gheorghiu.*

*Ziarele iugoslave au publicat numeroase cronici, subliniind că Filarmonica de stat „George Enescu" din București este una dintre eminentele orchestre simfonice din Europa.*

### 250 DEPUTAȚI CER NAȚIONALIZAREA INDUSTRIEI ZAHĂRULUI DIN INDIA

● PESTE 250 de deputați ai Parlamentului indian din partea partidului de guvernămînt — Congresul Național Indian — și ai Partidului Comunist s-au pronunțat pentru naționalizarea industriei zahărului din India, una dintre principalele ramuri ale economiei naționale. Într-un memorandum adresat primului ministru, Indira Gandhi, deputații subliniază că naționalizarea industriei zahărului va crea condiții favorabile sporirii producției acestuia și creșterii cotelor pentru export.

● **PAKISTANUL a ridicat, sîmbătă, în mod oficial, restricțiile asupra legăturilor comerciale cu India, în conformitate cu protocolul semnat de cele două țări la 30 noiembrie a.c.**

## pe scurt

# pentru timpul dumneavoastră liber

## cinema

UN ZÎMBET PENTRU MAI TÎRZIU: Scala (ora 20 — Gala filmului).

IUBIRE: Central (orele 9,15; 11,30; 13,45; 16; 18,15; 20,30).

O ZI DE NOIEMBRIE: Timpuri Noi (orele 9; 11,15; 13,30; 15,45; 18; 20,15).

UN GENTLEMEN ÎN VESTUL SĂLBATIC: Luceafărul (orele 8,30; 11; 13,30; 16; 18,30; 21), București (orele 8,30; 11; 13,15; 16; 18,30; 21), Casa Filmului (orele 10; 12,30; 16).

TIMPURI NOI: Capitol (orele 9; 10,45; 12,30; 14,30; 16,30; 18,30; 20,30).

LACUL CIUDĂȚENILOR: Doina (orele 11; 13; 15,15; 19,30), la orele 9,45 și 17,30 — program pentru copii.

COMISARUL CARDONE ÎN ACȚIUNE: Patria (orele 9; 11,15; 13,30; 15,45; 18; 20,15). Favorit (orele 9,15; 11,30; 13,45; 16; 18,15; 20,30).

CAVALERII TEUTONI: Excelsior (orele 9; 12,30; 16; 19,30). Melodia (orele 9; 12,30; 16; 19,30), Gloria (orele 9; 12,30; 16; 19,15).

O SCRISOARE CĂTRE SCOTLAND YARD: Sala Palatului (orele 17,15; 20,15). Festival (orele 9; 11,15; 13,30; 16; 18,30; 20,45).

ZIDURI VECHI: Bucegi (orele 16; 18; 20).

LOCOTENENT COLUMBO: Feroviar (orele 9,15; 11,15; 13,30; 15,30; 17,45; 20), Modern (orele 9; 11,15; 13,30; 16; 18,15; 20,15).

AGENTUL STRANIU: Giulești (orele 15,30; 18; 20,15), Miorița (orele 9; 11,15; 13,30; 15,45; 18; 20,15).

CEI ȘAPTE MAGNIFICI: Grivița (orele 9; 11,30; 15; 17,30; 20), Tomis (orele 9; 11,45; 14,30; 17,15; 20), Flamura (orele 9; 11,45; 14,30; 17,15; 20).

B.D. INTRĂ ÎN ACȚIUNE: Dacia (orele 9; 11,15; 13,30; 16; 18,15; 20,30).

POLIȚIA ACUZĂ, LEGEA ACHITĂ: Buzești (orele 9; 11,15; 13,30; 16; 18,15; 20,30), Aurora (orele 9; 11,15; 13,30; 15,45; 18; 20,15).

TÎNĂRUL COMUNIST: Pacea (orele 15,30; 18; 20,15).

RUY BLAS: Victoria (orele 9,15; 11,30; 13,45; 16; 18,30; 20,45), Arta (orele 15,30; 17,45; 20).

ANCHETĂ LA MARIENBAD: Ferentari (orele 15,30; 18; 20,15).

SUFLETUL NEGRULUI CHARLEY: Lumina (orele 8,45; 11; 13,30; 16; 18,30; 20,45).

ALEXANDRU MACEDON: Volga (orele 9,30; 12,30; 16; 19).

HAIDUCII: Cotroceni (orele 16; 18; 20).

URMĂREȘTE-MĂ: Unirea (orele 16; 18; 20).

BUNICUL SIBERIAN: Moșilor (orele 15,30; 18; 20,15).

36 DE ORE: Lira (orele 15,30; 18; 20,15).

ULTIMELE LOR CUVINTE: Cosmos (orele 15,30; 18; 20,15).

APARTAMENTUL: Drumul Sării (orele 15,30; 18; 20,15).

IZVOARE: Flacăra (orele 15,30; 19).

ȘAPTE PĂCATE: Cringași (orele 16; 18; 20).

DUHUL AURULUI: Progresul (orele 16; 18; 20).

CHITTY — CHITTY- — BANG, BANG: Floreasca (orele 15,30; 19).

PE ARIPILE VÎNTULUI: Viitorul (orele 10; 14,30; 19).

EXTRAVAGANTUL DOMN DEEDS: Popular (orele 15,30; 18; 20,15).

ASTĂ-SEARĂ DANSĂM ÎN FAMILIE: Vitan (orele 15,30; 18; 20).

RÎUL ROȘU: Munca (orele 16; 18, 20).

TUNURILE DIN NAVARONE: Rahova (orele 10; 16; 19,15).

CASA PĂPUȘILOR: Înfrățirea (orele 16; 18; 20).

## teatre

Teatrul de Stat Sibiu (la Teatrul „Lucia Sturdza Bulandra" — Schitu Măgureanu): OMUL CEL BUN DIN SICIUAN — ora 19,30; Teatrul „C. I. Nottara" (Sala Magheru): AICI A DORMIT GEORGE WASHINGTON — ora 19,30; Teatrul „C. Tănase" (Sala Victoria): GROAPA — ora 19,30.

## radio

**PROGRAMUL III**

9,00 Știri. 9,05 Panoramic muzical. 9,55 Melodia zilei: „La mulți ani, frumoasă România". 10,00 Clubul adolescenților. 11,00 Cronica ideilor. 11,10 Profil pe portativ — Anton Achiței. 11,30 Suita de balet „Spărgătorul de nuci" de Ceaikovski. 12,00 Știri. 12,05 O operă pe săptămînă. 12,55 Melodia zilei. 17,00 Știrile după-amiezii. 17,05 Alo, Radio! — muzică ușoară la cerere. 17,50 Piese corale. 18,00 Șapte zile, șapte arte. Literatură. 18,10 Muzică simfonică. 18,30 Actori interpreți de muzică ușoară: Daliah Lavi și Sergiu Cioiu. 18,55 Melodia zilei. 19,00 Cîntecele țării mele. 19,30 Știri. 19,35 Casa de discuri „Da camera magna". 20,00 Munca — izvor de bucurie și împliniri; Uzina și oamenii ei. 20,30 Concert de muzică populară. 21,00 Radio-fono-rama. Interpreți români de muzică ușoară. 22,00 O zi într-o oră. 23,00 Vedete ale muzicii ușoare. 23,15 Poetica. Florin Costinescu. 23,55—24,00 Ultimele știri.

## tv

**PROGRAMUL I**

16,00 Telex; 16,05 Emisiunile săptămînii; 16,15 Cîntec drag, muncitoresc; 16,30 Emisiune în limba maghiară ● Entuziasmul și munca avîntată a întregului popor. 17,00 ● De la 5 la 7... Reportaje. 17,02 ● O melodie — trei interpretări. 17,06 ● Altius, citius, fortius. 17,15 ● În spiritul documentelor Congresului al XI-lea. Sub semnul revoluției tehnico-științifice. 17,27 ● Zi și noapte la datorie... (I). 17,37 ● O melodie — trei interpretări. 17,40 ● O viață pentru pămîntul natal. 17,54 ● Un tînăr solist pe scenele lumii. 18,04 ● În culisele Thaliei. 18,25 ● O melodie — trei interpretări. 18,28 ● Oameni, oameni, oameni. Telefoileton. 18,45 ● Douăzeci de milioane. Muzică ușoară; 19,00 Tribuna TV. Muncă și personalitate. Ascensiunea pe căile industriei viitorului, prefigurată de Documentele Congresului al XI-lea al partidului impune exigențe noi față de om în calitatea sa de personalitate creatoare; 19,20 1001 de seri; 19,30 Telejurnal ● Toate forțele pentru finalizarea cu succes a planului pe 1974; 20,00 Cincinalul revoluției tehnico-științifice; 20,25 Roman-foileton: „Umbra turnului" — producție a studiourilor de televiziune engleze. Episodul I: „Coroana în primejdie"; 21,15 Opereta cîntă tinerețea. Arii și duete din operete; 21,30 Revista literar-artistică TV.; 22,10 24 de ore.

**PROGRAMUL II**

17,30 Telex; 17,35 Avanpremieră; 17,45 Film serial: „Legenda lui Stulpner"; 18,40 Muzică populară; 19,00 București azi. Spiritul creator în acțiune; 19,15 Publicitate; 19,20 1001 de seri; 19,30 Telejurnal; 20,00 Film serial pentru copii; 20,25 „La noi" — muzică ușoară; 20,35 Reporter '74; 21,00 Telex; 21,05 Telerecital Alexandru Giugaru.

REDACȚIA ȘI ADMINISTRAȚIA: București, Piața „Scînteii". Tel: 17 60 10, 17 60 20. Abonamentele se fac la oficiile poștale și difuzorii din întreprinderi și instituții — Tiparul: Combinatul poligrafic „Casa Scînteii".
Cititorii din străinătate pot face abonamente prin „ROMPRESFILATELIA" — Serviciul Import-Export Presă — București — Calea Griviței nr. 64—66 P.O.B. — 2001.
40 362