SALA DE LECTURA

Proletari din toate țările, uniți-vă!

Scînteia tineretului

ORGAN CENTRAL AL UNIUNII TINERETULUI COMUNIST

ANUL XXXI, SERIA II, Nr. 8040

4 PAGINI 30 BANI

VINERI 28 MARTIE 1975

PRIMIRI LA TOVARĂȘUL NICOLAE CEAUȘESCU

● Clodomiro Almeyda

Tovarășul Nicolae Ceaușescu, secretar general al Partidului Comunist Român, președintele Republicii Socialiste România, a primit, joi dimineața, pe Clodomiro Almeyda, fost ministru al afacerilor externe al Republicii Chile, care se află în țara noastră.

Cu acest prilej, Clodomiro Almeyda a adresat tovarășului Nicolae Ceaușescu sincere felicitări cu ocazia realegerii sale în înalta funcție de președinte al Republicii Socialiste România.

Mulțumind călduros pentru ospitalitatea pe care România socialistă o acordă militanților partidelor participante la Guvernul de Unitate Populară, Clodomiro Almeyda a exprimat, totodată, sentimentele de adîncă recunoștință față de secretarul general al Partidului Comunist Român, președintele Republicii Socialiste România, tovarășul Nicolae Ceaușescu, pentru preocuparea sa permanentă de a fi respectate drepturile și libertățile democratice ale poporului chilian, atașamentul său ferm la principiile internaționalismului proletar.

Salutîndu-l pe oaspete, tovarășul Nicolae Ceaușescu a reafirmat solidaritatea militantă a Partidului Comunist Român, a întregului nostru popor cu forțele revoluționare și democratice din Chile, urîndu-le succes în dezvoltarea unității și colaborării lor în lupta pentru libertate, democrație și progres.

În timpul convorbirii, au fost abordate probleme de interes comun și a avut loc un schimb de vederi asupra unor probleme ale vieții politice internaționale. În acest context, s-a subliniat rolul important care revine unirii forțelor progresiste, populare, revoluționare și antiimperialiste, în lupta împotriva imperialismului, pentru o nouă ordine politică și economică internațională, pentru pace și edificarea unei lumi mai drepte și mai bune.

Întrevederea s-a desfășurat într-o atmosferă de caldă prietenie.

● O delegație de ziariști iordanieni

Tovarășul Nicolae Ceaușescu, secretar general al Partidului Comunist Român, președintele Republicii Socialiste România, a primit, la 27 martie, delegația de ziariști iordanieni, alcătuită din Dief Allah Al-Hmoud, directorul publicației săptămînale „Al Sahafi", Mulhem Altell, directorul general al Departamentului informațiilor din M.A.E., Ibrahim Sakijha, redactor-șef al ziarului „Al Dustour", președintele Uniunii ziariștilor din Iordania, Suleiman Arrar, membru al Comitetului Executiv al Uniunii Naționale Arabe și redactor-șef al ziarului „Al-Rai", Abdul Hafiz Mohamed, redactor-șef al publicației săptămînale „Akhbar Al-Usbuaa", și Hasan Altell, redactor-șef al publicației săptămînale „Al Liwaa", care face o vizită în țara noastră.

La primire a luat parte tovarășul Cornel Burtică, membru al Comitetului Politic Executiv, secretar al C.C. al P.C.R.

A fost de față Hani Khasawneh, ambasadorul Iordaniei la București.

Oaspeții au transmis tovarășului Nicolae Ceaușescu un călduros salut din partea Maiestății Sale regele Hussein al Iordaniei, a poporului iordanian, expresia sentimentelor de deosebită stimă față de șeful statului român, față de activitatea sa neobosită pusă în slujba păcii și înțelegerii între popoare. Ei au arătat că Maiestatea Sa regele Hussein și poporul iordanian așteaptă cu multă plăcere apropiata vizită a președintelui Nicolae Ceaușescu și a tovarășei Elena Ceaușescu.

Oaspeții au adresat, totodată, călduroase felicitări tovarășului Nicolae Ceaușescu cu ocazia realegerii sale în înalta funcție de președinte al Republicii Socialiste România.

Mulțumind, tovarășul Nicolae Ceaușescu a rugat pe oaspeți să transmită cele mai bune urări Maiestății Sale regelui Hussein, iar poporului iordanian pace și prosperitate.

Tovarășul Nicolae Ceaușescu a acordat apoi un interviu pentru presa iordaniană.

În întîmpinarea zilei de 1 Mai

FAPTELE CONFIRMĂ ANGAJAMENTELE ASUMATE ÎN MAREA ÎNTRECERE

Exploatarea minieră Vatra Dornei

„La noi calendarul muncii indică noiembrie 1976"

Exploatarea minieră Vatra Dornei, sfîrșit de martie 1975. În ...batajele Sucevei, de la Arșița ...i Nepomiceni, la Dealul Rusului, în bazinul Dornei ori exploatările miniere Fundu Moldovei, la Piriul Colbului și Isipoaia, peste tot, în subteran sau la suprafață, deviza e aceeași: ...it mai mult minereu patriei. În argument: sarcinile de producție pe întreaga perioadă 1971—1975 au fost înfăptuite iar rezultatele obținute au fost raportate partidului și țării cu mult timp în urmă, încă la 15 mai 1974.

Cu toate acestea, conform tradiției, harnicul colectiv de mineri din bazinul Dornei format în cea mai mare parte din tineri continuă să înscrie, zi de zi, succese remarcabile în însuțita întrecere „Tineretul — factor activ în îndeplinirea cincinalului înainte de termen" care a situat și anul acesta pe locul I pe județ. „Zestrea" minelor peste prevederile planului cincinal se anunță și ea, acum, sfîrșitul primului trimestru al anului, considerabilă: peste 70 de milioane lei suplimentar, materializate în importante cantități de minereu de mangan și minereu concentrat special. Inginerul-șef cu problemele de producție pe exploatare, Gheorghe Florean, care ne comunică cifra, ține să mai facă o precizare: „Calendaristic, această performanță ne situează în prezent, undeva, în ultima zi a lunii noiembrie 1976...".

— Care este explicația acestor recorduri și, mai ales, cum se ține aici prestigiul? — îl întreb pe tovarășul Miron Bobric, locțiitorul secretarului de partid pe exploatare.

— Mult spirit de inițiativă, pruire, fermitate și în plus o foarte riguroasă organizare. Cît vește prestigiul, el este așa cum și-l fac oamenii...

În adevăr pe care ni-l confirmă diplomele de onoare decernate recent celor 16 brigăzi și echipe și celor 149 de fruntași în întrecerea socialistă pe anul 1974 din care majoritatea sînt tineri. Notăm numele tinerilor Dumitru Aoanei, Viorel Fi..., Constantin Cimpoleșu, Rodica Boharce, Felicia Iugan, Petru Andrei, Toader Hău. Ei și mulți alții sînt promotorii inițiativelor: „Să lucrăm o zi pe săptămînă cu material economisit". „Să reducem în totalitate pierderile de energie termică, pneumatică, carburanți-lubri-

BENONE NEAGOE

(Continuare în pag. a II-a)

La cota finală a cincinalului

Colectivele de muncă din cadrul exploatărilor Întreprinderii miniere Baia de Arieș au atins cota finală a planului cincinal. Pînă la sfîrșitul anului, minerii acestei întreprinderi vor realiza o producție suplimentară în valoare de peste 85 milioane lei.

Cu sarcinile de export îndeplinite

Un număr de 11 unități industriale din județul Timiș au îndeplinit, pînă acum, sarcinile de export pe întregul cincinal. Ca urmare, pînă la sfîrșitul primului trimestru, industria acestui județ livrează suplimentar, beneficiarilor externi materiale de construcții, lacuri și vopsele, sticlărie de menaj, tricotaje, confecții și alte produse în valoare de peste 112 milioane lei valută.

În trei luni, angajamentul pe un an

Siderurgiștii reșițeni, care cinstesc sărbătoarea muncii sub semnul chemării la întrecere adresate tuturor furnaliștilor, oțelarilor și laminoriștilor din întreaga țară, raportează un nou și important succes în sporirea producției de metal: elaborarea celei de-a 10 000-a tonă de oțel peste planul perioadei 1 ianuarie — 26 martie, cantitate care consemnează îndeplinirea angajamentului asumat de oțelari pe întregul an.

Foto: Gheorghe CUCU

Un obiectiv important al muncii patriotice în acest anotimp

PĂDURILE-MEREU TINERE!

Acum este perioada optimă pentru împăduriri

Convorbire cu dr. ing. AUREL ANCA, *inspector general de stat al silviculturii*

— În silvicultură, campania de împăduriri se află în plină desfășurare. Ce ne puteți spune despre stadiul actual al lucrărilor?

— În această primăvară se vor împăduri în fondul forestier al țării peste 60 000 de hectare. Ca urmare, lucrările de împăduriri se execută cu intensitate sporită în toate unitățile silvice din zonele de cîmpie și coline și au început în zona premontană. Un prim bilanț atestă că pînă la această dată au fost împădurite peste 20 000 de hectare, realizîndu-se peste 4 000 hectare plantații cu rășinoase, circa 200 hectare plantații cu nuc, peste 3 000 hectare culturi speciale pentru lemn de celuloză, peste 1 000 hectare împăduriri în terenuri degradate ș.a. Pînă în prezent, inspectoratele silvice din județele Brăila, Ilfov și Teleorman au îndeplinit și depășit sarcinile de împăduriri prevăzute pentru campania de primăvară, iar cele din județele Constanța, Galați, Olt, Vaslui, Dolj se află într-un stadiu mult avansat.

— Pentru că ați amintit de campania de primăvară, înțelegem că în silvicultură există o perioadă optimă pentru încheierea împăduririlor...

— Desigur. Pentru campania de primăvară, de pildă, împăduririle trebuie încheiate în zonele de cîmpie și deal pînă la 15 aprilie, iar în cele de munte pînă la 15 mai. De aici și necesitatea urgentării lucrărilor, mai ales că în campania de primăvară urmează a se realiza peste 80 la sută din planul anual de împăduriri.

— În ce măsură, alături de lucrătorii inspectoratelor silvice, răspund acestei chemări a pădurilor ceilalți cetățeni și îndeosebi tinerii?

— Contribuția locuitorilor din zonele supuse împăduririlor s-a materializat pînă acum în efectuarea unor lucrări de muncă patriotică în valoare de peste 2 milioane lei sau, altfel spus, prin activitatea lor s-a împădurit o suprafață de peste 800 hectare. Cît privește pe tineri, cele circa 8 000 de zile de muncă patriotică prestată pe șantierele de împăduriri au avut ca rezultat plantarea unei suprafețe de 250 hectare. În mod deosebit s-au evidențiat organizațiile UTC din județul Vrancea (77 hectare), Vaslui (50 hectare), Galați (36 hectare), Iași (22 hectare) ș.a. Așteptăm în continuare însă o participare mai sporită din partea tinerilor cu atît mai mult cu cît perioada relativ scurtă care a rămas pînă la încheierea campaniei de primăvară este decisivă pentru materializarea angajamentului pe care și l-au asumat și care vizează împădurirea în 1975 a suprafeței de 11 500 hectare. O asemenea mobilizare se impune mai cu seamă într-o serie de județe ca Suceava, Sibiu, Prahova, Neamț, Mureș, Hunedoara, Maramureș, Caraș-Severin, Alba ș.a., unde tinerii își pot face mai pregnant simțită prezența pe șantierele de împăduriri. În ce ne privește, am luat măsuri pentru ca acolo unde tinerii s-au angajat să participe la împăduriri să fie create toate condițiile, începînd de la organizare și pînă la asigurarea puieților, pentru ca munca să se desfășoare ritmic și la nivelul cerut.

CONSTANTIN DUMITRU

PRAHOVA

Debut promițător

Situația la zi a împăduririlor în județul Prahova se prezintă astfel: au fost plantați pînă în prezent peste 4 milioane puieți dintre care ponderea cea mai mare, 72 la sută, o reprezintă rășinoasele. Dar — așa cum remarca și tovarășul inginer Ion Tăbăraș, șeful inspectoratului silvic județean — ritmul plantărilor trebuie intensificat. „La această acțiune — sublinia dînsul — solicităm o mai amplă și susținută participare a organizațiilor de tineret care pot să-și aducă o contribuție sporită la urgentarea lucrărilor". Este un imperativ a cărui materializare rapidă se impune cu atît mai mult cu cît suprafețele împădurite pînă acum de tineri se ridică la numai 80 de hectare din cele 200 cît prevedea angajamentul pentru campania de primăvară. „Tinerii — ne spune tovarășul Constantin Georgescu, secretar al Comitetului județean Prahova al U.T.C., au acționat în special în zonele Păulești, Puchenii, Cîmpina. Ne-am propus ca în următoarele zile să organizăm ample acțiuni de plantare a puieților. Numai în această duminică de pildă vor fi mobilizați pe șantierele de împăduriri peste 2 500 de tineri".

ION TOMESCU

Filatura de bumbac Baia Mare

DIALOGURI LA IEȘIREA DIN SCHIMB

Reportaj de MIHAI STOIAN

...radiția locului — în Maramureș — se reflectă per... în structura producției industriale, căci resursele „miezului de foc" au fost, din străvechime, exploatate; însă abia în se poate vorbi despre forța lor deplină, chibzuită, în ...metrii superiori, ai unei industrii moderne, socialiste. Iată în urmă cu cîțiva ani — ur... e, tocmai, a „condiției locale specifice — o însemnată forță de lucru, feminină, rămînea ...onibilă sau folosită la un ...l insuficient. Motiv pentru ... s-a trecut la construirea ...uternice unități industriale „mină de lucru" preponderent ...inină: printre altele, în domeniul industriei ușoare și alimentare. În seria acestora, la ...de cinste, se numără **Filatura de bumbac Baia Mare** (de ...izat: dacă ritmul mediu a... de creștere — în perioada ...—1974 — al producției glo... industriale, a fost de 8,9 la ... industria textilă este ra... a fruntașă cu un ritm anual ...reștere de 32,5 la sută). Am ... de vorbă, la ieșirea din ...nb, cu cîteva din țesătoare... ...iimărence.

...OGRAFIE I: Tînăra se nu... e **Aurelia Bogdan**. De fel ...comuna Soporul de Jos. Împlește douăzeci de ani în vara ...ui acesta. De vreo unspre... ani a devenit — împreună ...ărinții — băimăreancă. Iubește orașul, așa cum își iubește profesiunea (are din ani de profesională la ...). Lucrează la ringuri și — zîmbește larg cînd spune asta — se simte ca în familie, nu numai fiindcă toți o respectă, și sînt prietenoși, ci și fiindcă tot acolo mai lucrează și **Viorica Bogdan**, soța ei (18 ani neîmpliniți).

— M-am căsătorit în 8 februarie 1975. Și trebuie să arăt că exact în ziua aceea, de 8 februarie, **filatura noastră a îndeplinit planul cincinal**. Adică petrecerea a fost de două ori petrecere, c-aveam ce anume sărbători, de ce anume ne iveseli cu toții. Noi lucrăm la ringuri, în acord, și, bineînțeles, pentru o tînără care își întemeiază un cămin, cîștigul are însemnătatea lui, ca pentru oricine, la urma urmei. Așa c-am chefuit cum se cuvine cu asemenea prilej, mai ales că, vă repet, aveam de ce să fim de două ori veseli... Și-eram cu ai mei, cu maică-mea și cu taicămeu (pensionar, fost miner la Săsar, la Cavnic), cu surorile (mai are una rămasă acasă, la țară, de asemenea, căsătorită), cu nepoții (patru la număr, ai Floriței, cel mai mic de un an și ...lună, cel mai mare, de fapt o fetiță, elevă într-a V-a). Petrecerea a avut loc în apartamentul în care locuim, la bloc, pe strada Victoriei, de mai mulți ani... Cam asta-i tot. Ba nu, vă rog să mă treceți cu numele meu de căsătorie, c-așa-i normal: AURELIA LOBONT.

Facem cu plăcere rectificarea de rigoare.

BIOGRAFIE II: Maria Gherghy a împlinit douăzeci de ani și, de asemenea, lucrează în filatura din Baia Mare împreună cu o soră de-a ei (Doina). Și destinul acestei tinere — ca al surorilor Bogdan — seamănă:

(Continuare în pag. a II-a)

Între 5–21 aprilie

Vacanța de primăvară

Ora unui nou bilanț școlar se apropie. Sîmbătă, 5 aprilie, fiecare elev va avea în servicia sa carnetul cu „totalul" activității la învățătură din cele zece săptămîni de semestrul. Apoi, pînă la 21 aprilie — dimineața — începe vacanța de primăvară. ● De curînd, Comandamentul central de vacanță, discutînd concepția vacanțelor noastre școlare, a definitivat și programul celei care urmează. ● Pregătirile sînt în plină desfășurare. Se pare că, din nou, timpul a început „să țină" cu elevii: primăvara promite să se instaleze definitiv pentru ea și condițiile meteorologice să fie favorabile taberelor și excursiilor. Prin oficiile de turism județean și desigur prin BTT s-au contractat multe asemenea excursii și tabere la munte și în alte localități gazde de vacanță, chiar și la mare: 130 000 este numărul celor care vor urca, peste zece zile, în autocare și trenuri de vacanță. ● Se deschid tabere ale elevilor de pregătire pentru apărarea patriei. ● Vacanța de primăvară inaugurează „sezonul" pentru brigăzile de muncă patriotică. Sînt multe treburi de făcut la școală, pentru înfrumusețarea ei, în preajma școlii, pentru amenajarea parcurilor, spațiilor verzi, a terenurilor de sport, precum și alte treburi gospodărești în orașele și satele noastre. Zeci de mii de uteciști își anunță prezența în acțiunea de muncă patriotică „Primăvara — 1975". ● În localități se vor deschide cluburi de vacanță, ori se pregătesc programe specifice pentru elevi la case de cultură. Pe afișe vor apărea la loc de frunte acțiuni care anticipează dubla sărbătoare a lui 9 mai — 30 de ani de la victoria asupra fascismului și 50 de ani de la cucerirea independenței de stat a României: vor avea loc evocări la muzee, case memoriale, expoziții, conferințe, întîlniri, montaje literare, recitaluri de poezie patriotică. ● Noua ediție a Festivalului filmului pentru elevi va programa ci-

LUCREȚIA LUSTIG

(Continuare în pag. a III-a)

Cuvintele au cuvîntul

VIOLET BACOVIAN

de ION DODU BĂLAN

Nu mă voi ocupa în rîndurile de față de o poetică a culorilor, nici de semnificațiile acestora în universul poeziei bacoviene, nici măcar de analogiile pe care culorile le structurează în conștiința noastră, determinînd efecte psihologice dintre cele mai puternice și mai semnificative. Cititorul va putea găsi tratarea competentă a unor asemenea probleme la M. de Chazol, Sens plastique, *Gallimard, 1963 și R. L. Rousseau,* Les couleurs, *Flamarion, 1959, sau în mai vechiul și nu mai puțin faimosul* Tratat despre culori *al lui Goethe. Aș vrea doar să atrag atenția asupra unei logodiri noi de cuvinte în sintagma „violet bacovian", care ne spune foarte mult despre destinul poeziei lui Bacovia, despre receptarea ei în straturile cele mai numeroase ale societății, despre realizarea unui limbaj cromatic, despre culori ca instrument de comunicare concretă între oameni. Prin plasticitatea și ineditul imaginilor, prin universul atît de original și de obsedant al poeziei sale, Bacovia a izbutit să impună lumea versurilor sale în conștiința cititorului, cu formele și culorile ei specifice. Receptăm, astfel, anumite fenomene ale naturii cu sensibilitatea bacoviană, cum altele le receptăm cu cea eminesciană, arghezieană sau blaguiană. Cînd plouă „mocănește" sau „cinește", cînd plouă trist, apăsător, monoton și dezolant, ca un fel de plînset al materiei, zicem cu o conștiință unanimă că plouă bacovian. Există, neîndoios, o ploaie specific bacoviană; o ploaie de toamnă rece, o ploaie cu spleenuri și neliniști, o ploaie cu molecule de tristeți, cu puternice semnificații psihologice. Bacovia a intrat, cu întreaga atmosferă a poeziei sale, definitiv într-o anume zonă a sensibilității noastre. De aceea nu mai putem vedea o asemenea ploaie fără ca să nu o asociem universului, atmosferei sensibilității și viziunii poeziei bacoviene.*

(Continuare în pag. a II-a)

SĂ DISCUTĂM DESPRE TINEREȚE, EDUCAȚIE, RĂSPUNDERI

Șansa care nu trebuie ratată

Ne scriu, alarmați de purtarea unui vecin, cîțiva cetățeni de pe strada Voinței, sectorul 6, București.

„Pe strada noastră, la nr. 18, locuiește un tînăr pe nume Dodu Ștefan. A lucrat în vreo cinci întreprinderi, dar de la fiecare a plecat. Între desfacerea unui contract de muncă și încheierea altuia, timp de 2—3 luni, stă acasă. Soția sa, Dodu Viorica, muncitoare la „Tricodava", este silită de el să-i aducă bani, mîncare, să îngrijească de gospodărie, să plătească întreținerea casei și niște rate, să aibă grijă de copil. Ni se rupe inima, văzînd cît este de slabă această tînără, cît muncește, cîtă bătaie mănîncă de la soțul ei, drept... răsplată! Am fi foarte bucuroși dacă această muncitoare și copilul ei ar fi ajutați de dumneavoastră. Veniți pe strada Voinței și întrebați-l pe acest tînăr cărtat cu munca, în ce fel contribuie el la asigurarea existenței familiei, ce face pentru viitorul copilului său?"

L-am cunoscut pe Ștefan Dodu. Are 25 de ani. Cartea sa de muncă precizează că a început să muncească la 21 de ani și ne vorbește, în termenii de necontestat ai paragrafelor de lege și despre „seriozitatea" tînărului. Uzina „Vulcan", I.C.P.B., Întreprinderea de drumuri și poduri, Ilfov, I.M.E.B., Electrotehnica sînt numai cîteva dintre unitățile care l-au primit pe Ștefan Dodu și au fost părăsite de către acesta, în urma săvîrșirii unor acte de indisciplină.

— Ce motive ai avut, Ștefan Dodu, ca să treci în patru ani prin cinci întreprinderi?

— De pildă, nu mă înțelegeam cu șeful de echipă... În sfîrșit, cînd nu am chef să mai muncesc, dintr-un motiv sau altul — plec. **Mă poate reține ceva? Privește asta pe cineva?**

La „Vulcan" Ștefan Dodu a fost ajutat să se califice în meseria de sudor. Uzina avea mare nevoie de această specialitate, îndeplinirea planului său se baza și pe munca **fiecăruia** dintre sudori. Și totuși, tînărul a părăsit colectivul căruia îi datora brățara de aur a meseriei, fără nici o remușcare. La fel, pe rînd, a pătruns și în alte colective, promițînd ajutorul, angajîndu-se să muncească alături de ceilalți, înșelînd, fără pic de rușine, încrederea acordată. Este normal ca, muncind sporadic, să nu fi avut posibilitatea nici să progreseze în meseria sa, nici să-și termine studiile, așa cum majoritatea tinerilor o fac, împlinindu-și propria personalitate și contribuind — implicit — la mersul înainte al societății. De fapt, la aceste aspecte ar trebui să reflecteze Ștefan Dodu, în loc să ne întrebe cu falsă candoare — în

MONICA ZVIRJINSCHI

(Continuare în pag. a II-a)

ÎN PAGINA A 3-A

ÎNCHEIEREA VIZITEI PRIMULUI MINISTRU AL REPUBLICII COOPERATISTE GUYANA

Comunicat comun

CONSULTAȚII PENTRU EXAMENUL DE BACALAUREAT ȘI CONCURSUL DE ADMITERE

SOCIALISM ȘTIINȚIFIC

BAZA ȘI SUPRASTRUCTURA.

Documentele Congresului al XI-lea al P.C.R. despre dezvoltarea bazei și suprastructurii țării noastre în condițiile făuririi societății socialiste multilateral dezvoltate

1. TRĂSĂTURILE BAZEI ȘI SUPRASTRUCTURII ȘI RAPORTUL DIALECTIC DINTRE ELE.

A. Baza sau baza economică a societății este formată din totalitatea relațiilor de producție existente în cadrul acesteia într-o perioadă istoricește determinată a dezvoltării sale.

Noțiunea de bază economică se deosebește de cea a **modului de producție** care are o sferă mai largă fiind alcătuit din forțele de producție și relațiile de producție. Baza cuprinde numai una din laturile acestuia, și anume, relațiile de producție.

Fiecărei formațiuni social-economice îi corespunde o anumită bază economică. De pildă, baza economică a capitalismului se întemeiază pe existența proprietății privat-capiliste asupra mijloacelor de producție care determină relații de exploatare a muncii salariate. Dimpotrivă, baza economică a socialismului se caracterizează prin existența proprietății socialiste asupra mijloacelor de producție, care determină relații de colaborare și ajutor reciproc.

Baza economică sau **structura economică** a societății, cum se mai numește, are un caracter **obiectiv** deoarece se formează independent de voința oamenilor, fiind determinată de caracterul și nivelul forțelor de producție. Dezvoltarea continuă a forțelor de producție determină schimbarea corespunzătoare a relațiilor de producție, fapt care imprimă bazei un caracter istoric.

În orînduirile împărțite în clase antagoniste baza economică este **neomogenă**. Ea cuprinde pe lîngă relațiile de producție dominante și rămășițe ale unor relații de producție învechite precum și germenii relațiilor de producție viitoare.

În formațiunile social-economice întemeiate pe exploatarea omului de către om, relațiile de producție au un caracter **antagonic**, fapt care se concretizează în lupta de clasă.

B. Fiecare orînduire socială, caracterizată printr-o anumită bază economică, are și o **suprastructură** corespunzătoare. **Suprastructura este ansamblul ideilor, teoriilor, concepțiilor politice, juridice, filozofice, morale, artistice, religioase, existente în societate, precum și instituțiile sociale corespunzătoare acestora** (cele politice, ca statul, partidele ; cele artistice, ca teatrele, cinematografele etc. ; cele de învățămînt, ca școlile de diferite feluri etc.). Ea se deosebește de conștiința socială, care, deși are o sferă mai largă, nu cuprinde instituțiile.

În societățile cu clase opuse, suprastructura are la fel ca baza economică, un caracter de **clasă**. Ea exprimă poziția claselor aflate în luptă și servește interesele acestora.

În societățile cu clase antagoniste suprastructura are un caracter **neomogen** deoarece pe lîngă ideile și instituțiile dominante, care reprezintă și servesc interesele clasei dominante din punct de vedere economic și politic, apar și se dezvoltă ideile și instituțiile altor clase.

Fiecare formațiune socială se caracterizează printr-o suprastructură specifică, care se schimbă odată cu schimbarea bazei. Aceasta înseamnă că suprastructura are și un caracter **istoric**, la fel ca baza economică.

C. Între bază și suprastructură există un **raport dialectic** care reprezintă două aspecte esențiale : **baza determină suprastructura, iar suprastructura are rol activ asupra bazei.** Primul aspect al raportului dintre bază și suprastructură constă în faptul că orice bază generează o suprastructură corespunzătoare ei, că în suprastructură se reflectă conținutul bazei sub diversele ei aspecte. În toate orînduirile sociale, oamenii au gîndit, și-au elaborat concepțiile, și-au organizat instituțiile potrivit cerințelor bazei economice, în conformitate cu poziția lor socială. O altă dovadă a rolului determinant al bazei în raport cu suprastructura este și aceea că schimbîndu-se baza economică au loc schimbări corespunzătoare și în cadrul suprastructurii.

Procesul apariției bazei și suprastructurii societății socialiste prezintă anumite particularități deoarece relațiile de producție socialiste sînt de un tip nou și nu pot apărea spontan în cadrul vechii orînduiri sociale, ci după cucerirea puterii politice. De aceea clasa muncitoare cucerește mai întîi puterea politică în stat și folosindu-se de aceasta trece la făurirea bazei economice a socialismului.

În ceea ce privește **rolul activ al suprastructurii asupra bazei**, acesta se manifestă în contribuția sa la dezvoltarea și consolidarea bazei pe care este clădită. Un rol deosebit de important în această privință îl au partidele politice, statul cu instituțiile sale, concepțiile politice și juridice. O suprastructură veche are un rol negativ, reacționar, constituind o frînă în dezvoltarea societății, întrucît reprezintă interesele unei clase retrograde, condamnată de istorie. Spre deosebire de aceasta o suprastructură nouă are un rol progresist, pozitiv, înaintat, contribuind la înlăturarea bazei, a orînduirii vechi și victoria noii orînduiri sociale. Ea exprimă interesele unei clase în ascensiune, purtătoare a unui nou mod de producție.

2. DOCUMENTELE CONGRESULUI AL XI-LEA AL P.C.R. DESPRE DEZVOLTAREA BAZEI ECONOMICE ȘI SUPRASTRUCTURII ȚĂRII NOASTRE.

Documentele Congresului al XI-lea, care înarmează partidul și poporul nostru cu o linie strategică și tactică pe termen lung, în vederea făuririi societății socialiste multilateral dezvoltate, și înaintării spre comunism, stabilesc direcțiile de acțiune în vederea dezvoltării bazei și suprastructurii țării noastre. Astfel, se evidențiază necesitatea creșterii, în continuare, a rolului partidului și statului, al conștiinței socialiste, perfecționarea continuă a relațiilor de producție etc.

Avînd un rol hotărîtor în întreaga operă a revoluției și construcției socialiste, conducerea de către partid constituie o necesitate obiectivă a dezvoltării conștiente a societății românești contemporane. Așa cum se subliniază în program, „partidului îi revine sarcina de a organiza și conduce în mod conștient întregul proces social de înaintare neîntreruptă a societății pe calea comunismului".

Stabilind direcțiile de acțiune în viitorii ani partidul atribuie un loc principal **dezvoltării bazei economice**. În acest scop se impune amplificarea considerabilă a proprietății socialiste prin creșterea puternică a forțelor de producție ca urmare a folosirii cuceririlor revoluției tehnico-științifice. Se vor perfecționa în continuare relațiile de repartiție, aplicîndu-se cu fermitate principiul de retribuire după muncă și contribuția adusă la dezvoltarea societății socialiste.

Frontul Unității Socialiste — organism politic permanent, revoluționar, democratic, cel mai larg, cu caracter reprezentativ — constituie cadrul organizatoric de unire a forțelor politice și sociale ale națiunii noastre socialiste. Votul acordat la 9 martie candidaților săi exprimă unitatea de voință și acțiune a întregului popor pentru înfăptuirea politicii partidului de edificare a civilizației socialiste pe pămîntul românesc. În spiritul documentelor Congresului al XI-lea, Frontul Unității Socialiste este chemat să acționeze ca un adevărat forum național, în care masele largi, oamenii muncii, fără deosebire de naționalitate participă efectiv la conducerea societății, la realizarea obiectivelor înscrise în Programul partidului.

Documentele Congresului al XI-lea prevăd, de asemenea, creșterea rolului **statului** în organizarea vieții economico-sociale, întărirea continuă a acelor funcții care corespund etapelor de dezvoltare a societății noastre.

Prof. gr. I ION CODRU

CĂMINELE PENTRU TINERET

Îmbunătățirile depind chiar de locatari

De la 1 noiembrie anul trecut, tinerii muncitori din Întreprinderea de mașini electrice București au un cămin nou, în imediata vecinătate a locului de muncă. Cu o capacitate de 220 locuri, căminul, la ridicarea căruia uteciștii de la I.M.E.B. au contribuit cu mii și mii de ore de muncă patriotică, este exact ceea ce-și doreau de mult timp tinerii de aici. La mai puțin de trei luni de la darea sa în folosință, îl vizităm, împreună cu tovarășii Dumitru Grozea, președintele comitetului sindicatului din întreprindere, și Dumitru Negru, cel care răspunde din partea comitetului U.T.C. de bunul mers al lucrurilor la căminul de nefamiliști.

În fața căminului, circa 3 tone de fier vechi, ruginit, inutilizabil. „Am vrut să degajăm locul și să predăm vechiturile unde trebuie, dar I.C.S.I.M., căruia îi aparțin, ne amenință cu darea în judecată dacă ne atingem de ele", ne informează tovarășul Grozea. Apoi, sărind din piatră în piatră și din scindurică în scindurică, trecem peste noroiul din jur și pătrundem în cămin. Aici, un miros greu, noroi uscat pe scări, linoleumul nespălat de cine știe cînd, pereți zgîriați pînă la tencuială — pe scurt, iluzia că am intrat într-o clădire părăsită sau dată în folosință de foarte mulți ani. Vizităm camerele: neorînduială, dușumelele murdare, pereți aidoma, scrum de țigară, scaune dezmembrate, geamuri cenușii de pete și de praf, sticle goale de băutură pitite prin colțuri și pe sub paturi. În camera nr. 4, „campioană" a lipsei de grijă pentru avutul obștesc, tînărul strungar Ion Radu se justifică: „N-ai ce face, aici fiecare are concepția lui despre viață, despre curățenie". Concepția însă e cu evidență una singură, concretizată, înainte de toate, în lipsa de respect pentru munca celor care au ridicat, de foarte curînd, acest cămin ajuns deja în pragul reparațiilor.

Într-o singură cameră din întregul cămin vizitatorul întîlnește cu plăcere: camera nr. 10, locuită de tineri din secții diferite, care se întîlnesc doar aici, acesta nefiind însă un impediment pentru buna gospodărire, ci dimpotrivă. O curățenie desăvîrșită. Din păcate numai aici.

Tinerii vin, totuși, cu propuneri: „Am dori un trotuar pînă la intrarea în clădire, apă caldă la dușuri, calorifere care să nu curgă, un aragaz sau măcar un reșou electric la oficiu, fete de masă, un joc, două de șah, poate și un televizor. Dorințe îndreptățite, desigur, la îndeplinirea cărora ar putea însă contribui, în bună măsură, înșiși locatarii! Prin specificul muncii lor, ar fi capabili să execute fie o reparație la instalații, fie să toarne un trotuar de beton, dacă ar exista un asemenea spirit de inițiativă din partea tinerilor și sprijinul necesar din partea întreprinderii.

Ajungem și la căminele tinerilor de la Autobaza I.T.B.-Militari. Aici, două cămine, unul pentru fete, celălalt pentru băieți, aproape lipite unul de altul. În camerele fetelor, simți că ai intrat într-o casă de om. La băieți, de asemenea. Deși căminele sînt date în folosință de aproape doi ani, ele sînt ca și noi, mult în afară, cît și în interior.

„Nu ne putem plînge că la căminele tinerilor noștri lucrurile n-ar sta bine — spune tovarășul Constantin Udrea, secretarul comitetului de partid pe autobază. Dimpotrivă, sîntem cît se poate de mulțumiți. Dar pentru a ajunge aici, a trebuit destulă muncă, multă atenție, multă inițiativă, tineri am dat chiar și sancțiuni celor îndărătnici, certați cu principiile vieții în comun. Fără îndoială, meritul principal aparține însă colectivului de tineri din cele două cămine, care au înțeles că, deși poate unii nu vor locui în ele decît cîteva luni, căminele nu-i aparțin și altora, care se vor muta aici ani și ani de-acum înainte".

DRAGOMIR HOROMNEA

Pădurile-mereu tinere!

HUNEDOARA

Absențe nemotivate

La această oră sîntem deja în posesia primelor realizări obținute pe șantierele de împăduriri ale județului Hunedoara, unde lucrează zilnic aproape 2 000 de oameni. În perimetrele ocoalelor silvice Hațeg, Dobra, Geoagiu, Simeria și altele au fost împădurite peste 800 de hectare cu rășinoase, s-au plantat plopi în aliniamente, pe o lungime de 20 km. La obținerea acestor succese tinerii au participat efectiv, uteciștii din Gurasada, spre exemplu, au plantat zilele acestea 4 hectare cu puieți în fond comunal, îndeplinindu-și astfel angajamentul anual, iar acțiunea lor va continua cu aceeași intensitate în tot cursul lunii viitoare. Din păcate însă, exemplul lor nu a fost urmat de către tinerii din toate localitățile județului. Comitetele comunale ale U.T.C. din Certeț, Dobra, Răchitova, Băița, Beriu și altele, care și-au stabilit sarcini importante în domeniul împăduririlor au început campania anemic în pofida condițiilor și posibilităților mari de care dispun. Cu realizări nesemnificative se prezintă, de asemenea, tinerii din importantele bazine forestiere Petroșani, Hunedoara, Brad și altele. Comitetul județean al U.T.C. a analizat cu operativitate cauzele acestor întîrzieri, stabilind măsuri concrete pentru declanșarea viguroasă a campaniei în toate localitățile prevăzute, astfel încît pînă la sfîrșitul campaniei de primăvară să se planteze cel puțin 90 la sută din suprafața prevăzută pentru întregul an. Am fost invitați să participăm la acțiunile de muncă patriotică din silvicultură, care începînd de duminică se vor organiza cu regularitate în toate localitățile. Îi vom da curs.

AL. BĂLGRĂDEAN

MUREȘ

Copacii nu cresc pe hîrtie

Este știut că pînă la 15 aprilie trebuie să se încheie campania împăduririlor în zonele de deal și șes. La Comitetul județean Mureș al U.T.C. aflăm că planul anual de împăduriri al organizației de tineret este de 250 ha. Mult? Puțin? Cert este că din moment ce s-a planificat această suprafață trebuie realizată. Și nu numai pe hîrtie, ci pe teren. În această direcție primim asigurări din partea tovarășului Aurel Cornea, secretar cu problemele organizatorice, care ne-a spus: „Sînteți bineveniți la acțiunile de muncă patriotică ce se vor organiza în cadrul campaniei de primăvară. Nu am crea să fim sceptici, dar felul în care evoluează lucrările de plantare a pădurilor nu ne oferă nici o garanție formală în acest sens. La Socata de pildă din 17 ha planificate s-a plantat pînă acum de către uteciști doar unul singur.

„Parchetele sînt situate la o distanță de 10—12 km — ne informează tovarășul Laszlo Gyorgy, secretarul Comitetului orășenesc U.T.C., și încă nu am găsit modalități de rezolvare a transportului".

La Tg. Mureș, tovarășul Ștefan Kadar, prim secretar al Comitetului municipal U.T.C., ne oferă un răspuns similar: transportul este „cuiul lui Pepelea" al împăduririlor. Aici, din cele 50 ha planificate pentru împădurire în raza ocolului silvic din localitate s-a ajuns doar la stadiul încheierii minutei, între cele două organizații pentru 2 ha. Cînd se vor împăduri cele 50 de ha.? Asemenea întrebare o adresăm organizațiilor orășenești U.T.C. Sighișoara, Reghin, Tîrnăveni-Luduș care au ca sarcină împădurirea a 118 ha.

MIRCEA BORDA

Pregătirea tinerilor librari

40 de tineri librari din Capitală și-au desăvîrșit pregătirea pentru practicarea unui comerț modern, printr-un studiu — demonstrație pe viu — asupra avantajelor comerțului modern, cu expunere liberă, în comparație cu comerțul tradițional de librărie. Ei au asistat în cadrul unor unități bucureștene la acțiuni practice privind expunerea și desfacerea operativă a produselor de librărie. **(H. L.)**

„Tinerii mecanizatori"

La Alexandria s-a desfășurat ieri consfătuirea tinerilor mecanizatori din județul Teleorman la care au participat 250 de mecanizatori. În cadrul consfătuirii au fost prezentate realizările și sarcinile care revin agriculturii teleormănene în lumina documentelor de partid cît și noile forme de organizare și retribuire a muncii pe baza acordului global în condițiile formațiilor mixte mecanizatori — cooperatori. S-au înmînat diplomele și premiile cîștigătorilor din cadrul întrecerii „Tineretul — factor activ în îndeplinirea cincinalului înainte de termen". Primul loc pe județ a revenit organizației UTC de la SMA Lunca, pe următoarele locuri clasîndu-se SMA Piatra și Gratia. Consfătuirea a constituit un larg și util schimb de experiență în privința aplicării în practică a ultimelor noutăți tehnice din domeniul mecanizării. (ȘTEFAN DORGOȘAN).

Calendarul muncii indică noiembrie 1976

(Urmare din pag. 1)

fianți, prin evitarea mersului în gol al utilajelor", „Zile și săptămîni record" ș.a.

Întrecerea cu timpul se anunță spectaculoasă acum și în alte zone ale exploatării, în Călimani, la cota 1 600 — „Negoiul Românesc". Peste 400 de minerI, excavatoriști, buldozeriști, șoferi, mecanici iau aici cu asalt munții. Pînă în prezent, au fost făcute excavații peste prevederile planului în valoare de 20 de milioane lei. Performanțele sînt într-o continuă ascensiune. Pentru că ortacii meșterului Petru Andrei și-ai lui Eftimie Mareș știu să se bată și să învingă în lupta cu muntele.

Cunoașterea exactă a aportului fiecăruia, respectarea și aplicarea operativă a măsurilor tehnico-organizatorice, conlucrarea strînsă între brigăzi, introducerea unor noi tehnologii de lucru pentru valorificarea minereurilor sărace, creșterea de peste 20 de ori a capacității de producție față de anul 1972—1973 se traduc aici, în bazinul minier al exploatării de la Vatra Dornei, la sfîrșitul primului trimestru al anului, în depășiri peste planul prevăzut de 400 000 lei la producția globală, 150 de tone de minereu mangan, 120 de tone concentrat special și 26 de tone sulfat de mangan.

O COLABORARE NECESARĂ

TÎNĂRUL ARTIST ȘI CASA DE CULTURĂ

STIMATE MIHAI TRIFAN,

Am vizitat de curînd, la Craiova, atelierul dumneavoastră. Mi-a atras atenția în mod deosebit pictura pe care o faceți, ultimele lucrări realizate, despre care mă simt îndemnat să scriu, și asta cît mai curînd. Mi-ați povestit — vă aduceți aminte? — despre insolitul și poeticul „contract" pe care îl aveți cu un prieten. El vă procură șasiuri, pînză, culori, dumneavoastră pictați... Pentru el și pentru dumneavoastră totodată. Această generozitate m-a îndemnat să îndrăznesc a vă propune încă un „joc". La Casa de cultură a tineretului, există un bar (dacă acesta e cuvîntul cel mai potrivit), și cam sărăcuț, și cam prost decorat. Cred că s-ar putea face ceva aici, fără a apela la materiale costisitoare ori tehnici complicate. Afișe cașerate, și încă ar fi ceva cu mult mai estetic, decît ceea ce se poate „admira" în prezent acolo. Sînt convins că cei din conducerea Casei de cultură vor avea față de dumneavoastră toată bunăvoința, vă vor putea asigura materialele utile întreprinderii. Adaug la mulțumirile mele, dacă lucrul se va realiza și, sînt înclinat să sper că se va realiza, mulțumirile tinerilor ce frecventează această casă de cultură a cărei adresă este: strada Libertății nr. 6.

Scrisori deschise

STIMAȚI TOVARĂȘI DIN CONDUCEREA CASEI DE CULTURA A TINERETULUI,

Am cunoscut la Craiova un tînăr pictor, după opinia mea extrem de talentat, pe care, nu mă îndoiesc, l-ați remarcat și dumneavoastră în expozițiile la care a participat pînă acum, — Mihai Trifan. Știu — din ce mi-ați relatat — că doriți a schimba înfățișarea barului din Casa de cultură, și mai știu că n-ați putut onora un deviz anterior de cîteva zeci de mii de lei. Ați putea încerca să apelați la bunăvoința artistului pe care vi-l recomand, la entuziasmul său, încă intact, după cum mi-am dat seama, pentru a înfăptui ceea ce v-ați propus. Firește, dacă îi veți putea pune la dispoziție materialele necesare. Pentru celelalte proiecte, de reamenajare a întregului lăcaș, proiecte altfel justificate, dacă avem în vedere actualul său „chip", va trebui desigur să vă adresați, mai insistent, unor foruri competente, cu mai mari posibilități, cu obligații aș zice chiar, în a vă sprijini. Adresa pictorului, la atelier: bulevardul 23 August nr. 7.

Cu respect, în speranța unei revederi și a unei plăcute surprize viitoare,

C. R. CONSTANTINESCU

Violet bacovian

(Urmare din pag. 1)

Dar iată că limbajul bacovian, aparent atît de simplu, și de circumscris sieși, crește terenuri noi, ca semn al creșterii popularității poetului, al receptării lui de către masele cele mai largi. O întîmplare, cred semnificativă, confirmă acest lucru. Într-o zi, într-un magazin de țesături pentru femei, intră o tînără care, după ce privește mai multe mătăsuri, o întreabă pe la fel de tînăra vînzătoare în mod firesc, nespus de firesc pentru o asemenea împrejurare :

— Ați cumva mătasea aceasta în nuanța de „violet bacovian" ?

Tînăra vînzătoare i-a adus pe masă un sul de mătase de culoarea violet care mi-a amintit de îndată versurile lui Bacovia din cunoscuta poezie Amurg violet, *publicată în volumul* Plumb, *din 1916 :*

Amurg de toamnă violet...
Doi plopi, în fund, apar în siluete :
— Apostoli în odăjdii violete —
Orașul tot e violet.

Amurg de toamnă violet...
Pe drum e o lume leneșă, cochetă ;
Mulțimea toată pare violetă,
Orașul tot e violet.

Amurg de toamnă violet...
Din turn, pe cîmp, văd voevozi cu plete ;
Străbunii trec în pîlcuri violete,
Orașul tot e violet.

Limbajul cromatic al liricii bacoviene a intrat în universul industriei noastre ușoare, în lumea comerțului, în limbajul curent al oamenilor de la noi. E un moment demn de reținut care atestă ecoul liricii lui Bacovia în conștiința generațiilor tinere și faptul că un poet care inițial părea al unui grup de inițiați, a devenit un scriitor indiscutabil popular. Culorile naturii românești au primit o nuanță bacoviană, un spor de sensibilitate națională, distilată prin conștiința poetului.

Opera de artă, culorile bacoviene — un mod atît de specific de comunicare — intră în viața oamenilor, în limbajul lor ca o necesitate elementară, așa cum a intrat „albastrul de Voroneț" de pe frescele din Bucovina, încît vorbim uneori cu limbajul culorilor ca în graiul viu, articular, al limbii românești.

Șansa care nu trebuie ratată

(Urmare din pag. 1)

discuția purtată la „Întreprinderea de ventilatoare", unde a pătruns recent, cu aceleași vechi făgăduințe — dacă „ceea ce face el privește pe cineva" ?

La „Tricodava", acolo unde lucrează neîntrerupt de 6 ani și unde, tot de șase ani, se numără printre fruntașe, am cunoscut-o pe Viorica Dodu. Secretara U.T.C. și șeful secției în care lucrează, ne-au prezentat-o ca pe o muncitoare pe care te poți baza în orice împrejurare, ca pe o tînără discretă, suferind în tăcere de pe urma neînțelegerilor de acasă.

— În decembrie, am fost la un pas de divorț, ne mărturisește cu greutate tînăra. În întreprindere oamenii sînt prietenoși, mă respectă : acasă, mă simt îngrozitor de umilită. Mulți mă întreabă de ce mai suport. Muncesc, cîștig bine, aș putea să-mi întrețin singură copilul. Dar totuși gîndul că el va suferi, că mă va întreba odată : „mămico, unde e tata ?" m-a făcut să mai sper, să mai aștept. I-am pus însă soțului meu cîteva condiții, pe care va trebui să le respecte, dacă vrea să mai rămînem împreună — să muncească, să se lase de aventuri, să se poarte civilizat.

Ștefan Dodu nu-și neagă comportamentul zugrăvit de cei care-l cunosc. Totuși, ceea ce-i absoarbe gîndurile nu e dorința de a se îndrepta, ci întrebarea **„ce au ou el vecinii, oamenii din întreprinderea sa, sau a soției, lumea întreagă ?"** Cine ce are ceva de zis că trîndăvește, că nu contribuie mai cu nimic la întreținerea familiei, că are o purtare imorală, că-i oferă fiului său cel mai rău dintre exemplele de urmat în viață ?!

Toată lumea are ceva de zis! Are acest drept. I-o mai afirmăm o dată și pe această cale. Cei care ne-au relatat cu obiectivitate faptele sale nu sînt „băgăreți" cum zice el. Sînt oameni normali care pur și simplu nu pot tolera în preajma lor un asemenea mod de viață. Este cît se poate de firesc să fii tras la răspundere de oamenii din preajma ta, fiindcă pînă la 25 de ani nu te-ai achitat de nici una dintre datoriile pe care le ai față de societate, față de familie, față de tine însuți. Ștefan Dodu trebuie să înțeleagă, acum, cînd încă nu e prea tîrziu, că intrarea sa în colectivul Întreprinderii de ventilatoare este o nouă șansă de a se înscrie pe făgașul vieții normale, care nu trebuie ratată ca toate celelalte care i-au fost oferite pînă acum.

ROMÂNIA – FILM PREZINTĂ

PIRAȚII DIN PACIFIC ȘI INSULA COMORILOR

după romanul DOI ANI DE VACANȚĂ de Jules Verne. Film realizat în studiourile Centrului de Producție Cinematografică „București" în colaborare cu TECHNISONOR-PARIS și TELE-MUNCHEN.

Scenariul și dialogurile versiunii române – **Francisc Munteanu.**

Realizatori : **Gilles Grangier, Sergiu Nicolaescu.**

Regia versiunii române – **Nicolae Corjos.**

În distribuție : Constantin Bălțăreț, Mihai Berechet, Aurel Giurumia, Constantin Diplan, Dan Nasta, Cristian Sofron, Nucu Păunescu.

DIALOGURI LA IEȘIREA DIN SCHIMB

(Urmare din pag. 1)

arborele genealogic al familiei sale se înfige adînc în solul maramureșan, căci tatăl îi este miner (în Cavnic — așezare care nu de mult a sărbătorit șase secole de existență), bunicul dinspre tată îi este miner (tot în Cavnic)... Cealaltă ramură a arborelui genealogic, dinspre mamă, conduce spre aceeași necîntită legătură cu pămîntul, antecesorii ei fiind țărani. De la unii și de la alții — susține Maria Gherghy — a învățat să se descurce în orice împrejurare, să se îndrăjească ori de cîte ori o piedică îi apare în cale. Astfel, deoarece filatura și-a deschis porțile în toamna lui '72 (cu o primă capacitate — 300 locuri de muncă) Maria a avut curajul (și ea pretinde sublinierea acestui cuvînt) să întrerupă, pentru un an, liceul, să-și dobîndească mai întîi calificarea în filatură și apoi să-și reia studiile. Apoi, după terminarea studiilor, a încercat să intre la Institutul de mine, la subingineri, însă n-a izbutit (o perioadă a fost bolnavă, dificultăți cu matematica, în sfîrșit, repetă încercarea anul acesta, fără a face vreo „tragedie" dintr-o eventuală nouă nereușită). Precizează că nu fuge după o profesiune intelectuală, neapărat, c-a îndrăgit, realmente, munca pe care-o duce acum, însă a îndrăgit mai demult („iubire veche, se-nțelege !") mina, abatajul („lumea poveștilor copilăriei mele"). Dealtminteri, în filatură se află mulți, foarte mulți tineri cu studii medii, peste 1 000 cu liceul fie terminat, fie în curs de terminare (media de vîrstă fiind 23—24 de ani, 80 la sută se înscrie sub media amintită).

BIOGRAFIE III : Alte două surori în întreprindere (parcă-i un făcut) — **Ana și Ileana Ciocotișan** (22 și 20 de ani). Născute în comuna Sisești, unde locuiesc și acum, împreună cu familia. („Sîntem navetiste **deocamdată** — și prin ochii lor trece, fulgerător, gîndul perspectivelor ce le așteaptă, întemeierea unui cămin, satisfacția de a crește copii — și, din păcate, nu că pierdem vreo două ore pe drum, dar mașina-i atît de burdușită, încît nici n-ai cum să citești o carte, ceva, ca să nu irosești chiar timpul ăsta, prețios, de pomană"). Ana Ciocotișan mai povestește cum a cunoscut, pentru prima dată, prin 1956—1957, orașul Baia Mare, avea vreo patru, cinci ani și tatăl ei a luat-o de mînă și hai ! împreună prin centru (centrul vechi, modest, vetust în orașul de astăzi — căci, dacă în 1960, de pildă, se construiau aici 700 de apartamente pe an, în 1974, anual, se construiesc aproape 2 000 de apartamente, printre care nenumărate blocuri-turn). Atunci, orașul i s-a părut fabulos, iar astăzi, numai dacă face un efort de memorie, mai stabilește deosebirea — ca de la cer la pămînt — între ceea ce a fost, ceea ce este și ceea ce va fi (din nou lumina aceea fierbinte, prin ochii fetelor). Tatăl, ținînd-o de mînă, o-dinioară, a plimbat-o prin magazine (și cum erau „atunci" magazinele), să-i cumpere un dar, și-i simțea pielea aspră, impregnată de minereu, și asta-i dădea ei, copilului de altădată, un simțămînt de siguranță. Așa ar dori să simtă și copiii ei, cîndva, cînd îi va ține de mînă, plimbîndu-i prin orașul nou Baia Mare, să simtă că țin mîna unui om care muncește, care nu se dă înapoi de la treabă, chit că munca lor, în filatură, nici nu suferă comparație cu cea a tatălui și-a tovarășilor lui, mineri (deși — atenție ! — modernizarea își spune cuvîntul și în abataj : transportul în galerii este complet mecanizat : 89,3 la sută din încărcare — idem ; aeraj general ; perforaj umed generalizat ; stații de aerosoli — deci lozinca „Totul pentru om" este aici FAPT DE VIAȚĂ).

BIOGRAFIE IV : De astă dată, împreună, o mamă (**Margareta Polbaciu**) și o fiică (**Eva Polbaciu**). Sentimentul acesta de familiaritate, pe care-l încearcă mulți la Filatura de bumbac Baia Mare, este și binevenit, și eficient. Eva a trecut de 19 ani, nu-i de mult în întreprindere, mama a precedat-o cu un an, apoi a adus-o și pe fiică („Fiindcă era un colectiv tînăr, de oameni hotărîți, pe lîngă ei parc-am mai înfierit și eu"), deși lucra — din 1971 — într-o cooperativă de croitorie.

— Nu știu cum să vă spun, încearcă Eva Polbaciu să se explice, dar pentru mine, de cînd mă știu, lucrul de mînă a fost un fel de a doua natură. Poate unde-am văzut și acasă, mereu, cum coase mama, tot felul de țergare, fețe de masă, goblinuri, casa-i plină, plină de ele, am cusut și eu de mic copil, așa că acum, aici, deși-s la „finisaj-răsucire", mă simt în elementul meu, căci ce-mi place în meserie e să știu că din firele noastre se țes tot felul de materiale (îmi citează sortimentele : fire tip bumbac, amestecuri de poliester celofibră, de poliester-bumbac, de bumbac-celofibră). Aici, la noi, se și construiește o țesătorie proprie în care va fi prelucrată jumătate din producția filaturii, ceea ce înseamnă 16 milioane metri pătrați de țesături. E grozav să umbli pe stradă, să vezi lume bine îmbrăcată și să încerci să descoperi în hainele lor, în rochiile lor, în bluze, în cămăși, mă rog, în toate, ce-ai muncit tu. Plăcere am și acasă, cînd mă întorc de la lucru, cînd văd un șervet sau altul de mine cusut ; însă altfel e cînd de munca ta se bucură și alții care, la rîndul lor, muncesc pentru ca de munca lor să te bucuri tu.

M-am oprit aici cu biografiile tinerilor băimăreni, încredințat fiind că — repet — destinul lor simplu, „linear", nu face decît să reflecte cuceririle fundamentale ale socialismului. Cei cu care am stat de vorbă, deși n-au trecut chiar de multă vreme pragul maturității, își măsoară deplin MATURITATEA de fond în ceea ce produc, dar și în seriozitatea cu care stăpînesc datele de ansamblu ale orașului în care trăiesc, ale județului lor, ale întreprinderii în care lucrează.

Telegrame de felicitare adresate tovarășului NICOLAE CEAUȘESCU

Excelenței Sale
NICOLAE CEAUȘESCU,
Președintele Republicii Socialiste România

Stimate domnule președinte,
Secretar general al
Partidului Comunist Român
Eu, Guvernul și poporul Republicii Federale Nigeria am primit cu bucurie vestea realegerii Excelenței Voastre în funcția de președinte al Republicii Socialiste România și comandant suprem. Fiind martorii realizărilor excepționale pe care statul român le-a înregistrat pe plan internațional, precum și ai progresului material și spiritual obținut de poporul român, sub conducerea exemplară a Excelenței Voastre, apreciem realegerea dumneavoastră în unanimitate la cea de-a șaptea legislatură a Marii Adunări Naționale ca manifestarea concretă a încrederii care există în dumneavoastră și în politica guvernului dumneavoastră.
Sintem prin urmare mîndri de a exprima cu acest prilej convingerea că legăturile frățești și cooperarea strînsă dintre cele două țări prietene ale noastre se vor menține și consolida pe mai departe, spre binele nostru reciproc.
În numele Guvernului și poporului Nigeriei, prezint felicitări speciale cu ocazia realegerii dumneavoastră și vă urez sănătate și noi succese în perioada actualului mandat.

General YAKUBU GOWON,
Șeful Guvernului Militar Federal
și
Comandant suprem al Forțelor Armate

Excelenței Sale
Domnului NICOLAE CEAUȘESCU,
Președintele Republicii Socialiste România

Cu ocazia realegerii dumneavoastră în funcția de președinte al Republicii, țin să vă adresez, în numele poporului luxemburghez și în numele meu personal, cele mai vii felicitări, precum și cele mai călduroase urări pentru fericirea dumneavoastră personală și pentru continua prosperitate a Republicii Socialiste România.

JEAN, Mare Duce de Luxemburg

Tovarășului NICOLAE CEAUȘESCU,
Președintele Republicii Socialiste România

Cu ocazia realegerii dumneavoastră în înalta funcție de președinte al Republicii Socialiste România de către Marea Adunare Națională, în numele poporului vietnamez și al meu personal, țin să vă adresez cele mai călduroase felicitări.
Vă doresc multă sănătate și noi succese în înalta dumneavoastră misiune.
Urez poporului român frate să obțină succese strălucite în toate domeniile, în realizarea cincinalului 1971—1975, transformînd România într-o țară socialistă multilateral dezvoltată.
Fie ca solidaritatea, prietenia și cooperarea frățească dintre țările noastre să se consolideze și să se dezvolte cu fiecare zi mai mult.

TON DUC THANG,
Președintele Republicii Democrate Vietnam

Excelenței Sale
Domnului NICOLAE CEAUȘESCU,
Președintele Republicii Socialiste România

Excelență, am marea plăcere de a vă adresa cele mai calde felicitări cu prilejul realegerii dumneavoastră ca președinte al Republicii Socialiste România.
Vă rog să acceptați, Excelență, sincere urări de bine pentru sănătatea și fericirea dumneavoastră personală, pentru progresul și prosperitatea poporului Republicii Socialiste România, pentru continua înțelegere și cooperare între cele două țări.

FAKHRUDDIN ALI AHMED,
Președintele Republicii India

Excelenței Sale
Domnului NICOLAE CEAUȘESCU,
Președintele Republicii Socialiste România

Am aflat cu plăcere știrea despre realegerea dumneavoastră ca președinte al Republicii.
Folosesc acest prilej pentru a vă adresa în numele poporului egiptean și al meu personal, felicitări din toată inima pentru înalta încredere pe care poporul prieten al României v-a acordat-o și urări de progres deplin și succese în îndeplinirea obiectivelor de glorie și măreție ale țării dumneavoastră. Reafirmînd cu această mare ocazie legăturile de prietenie și colaborare existente între cele două țări, sper în mod sincer că acestea vor continua să se întărească din ce în ce mai mult în interesul reciproc al celor două țări.
Primiți, vă rog, sincerele mele salutări, împreună cu cele mai bune urări de sănătate continuă și fericire personală, de bunăstare, prosperitate și progres pentru poporul prieten al României sub conducerea dumneavoastră clarvăzătoare.
Cu cele mai calde salutări și cea mai înaltă stimă.

MOHAMMED ANWAR EL SADAT,
Președintele Republicii Arabe Egipt

Excelenței Sale
Domnului NICOLAE CEAUȘESCU,
Președintele Republicii Socialiste România

Cu ocazia realegerii dumneavoastră ca președinte al Republicii Socialiste România, vă rog să primiți cele mai bune urări de fericire personală și de prosperitate pentru poporul român.

KRISTJAN ELDJARN,
Președintele Islandei

Cu ocazia realegerii tovarășului Nicolae Ceaușescu în înalta funcție de președinte al Republicii Socialiste România, au mai adresat telegrame de felicitare: **Jean Charles Negre**, secretar general al Federației Mondiale a Tineretului Democrat; **Ferdinand J. C. M. Rath**, directorul Centrului demografic O.N.U.-România; **Edwin Salas**, președintele Asociației de prietenie ecuadoriano-română; **Robert Urbain**, deputat, secretar al grupului parlamentar Belgia—România și **J. Sainteny**, președinte — din partea Oficiului General al Aerului — Franța.

AGENDA

PRIMIRE

Joi dimineața, Ion Pățan, viceprim-ministru al guvernului, ministrul comerțului exterior și cooperării economice internaționale, a primit pe B. S. Gordeev, adjunct al ministrului comerțului exterior al Uniunii Sovietice și Serghei Semincev, adjunct al ministrului comerțului interior al U.R.S.S., care se află în vizită în țara noastră. Cu acest prilej, au fost examinate unele probleme privind dezvoltarea și diversificarea schimburilor de mărfuri dintre cele două țări.
La primire au luat parte Gheorghe Cazan, ministrul industriei ușoare, Ion Stoian, adjunct al ministrului comerțului exterior și cooperării economice internaționale, precum și V. E. Statiev, reprezentantul comercial al Uniunii Sovietice la București.

SOSIRE

La invitația Consiliului Național al Organizației Pionierilor, joi a sosit în Capitală, într-o vizită de schimb de experiență, o delegație din U.R.S.S. condusă de A. Fedulova, președinta Organizației pionierilor „V. I. Lenin".

SPECTACOL

După ce a fost oaspetele publicului din Timișoara, Arad și Drobeta-Turnu Severin, Ansamblul „Kosta Abrasevic" din R.S.F. Iugoslavia a prezentat joi seara, în sala Ansamblului „Rapsodia Română", un spectacol de gală.
Asistența a aplaudat călduros măiestria artiștilor iugoslavi, care au prezentat un frumos program de cîntece și dansuri din bogatul folclor al patriei lor.

DECORĂRI

La Ambasada Republicii Socialiste Cehoslovace din București și prin înmînată, din partea Ministerului Culturii al Republicii Socialiste Cehe, medalia comemorativă „Bedrich Smetana" unor personalități și formații artistice care au contribuit în mod deosebit la interpretarea și popularizarea muzicii ceha în 1974 — anul jubiliar de cinstire a unor mari compozitori.
Mulțumind, Zeno Vancea, vicepreședinte al Uniunii compozitorilor din Republica Socialistă România, a relevat conlucrarea fructuoasă a oamenilor de artă din cele două țări, contribuția lor la extinderea colaborării culturale între țările noastre.

COLOCVIU

„Genovezii în Marea Neagră în secolele XIII—XIV". Sub acest generic, joi s-au deschis în Capitală lucrările unui colocviu româno-italian, organizat de Academia Republicii Socialiste România și Accademia Nazionale dei Lincei".
Colocviul — subliniu în cuvîntul de deschidere acad. Cristofor Simionescu, vicepreședinte al Academiei Republicii Socialiste România, urmînd celui de la Roma care a avut loc cu doi ani în urmă — reactualizează momente semnificative din bogatele raporturi româno-italiene — economice, politice, culturale și artistice — din perioada secolelor XIII—XIV.
În cadrul colocviului vor face expuneri acad. Ștefan Pascu, acad. Constantin C. Giurescu, Șerban Papacostea, Octavian Iliescu și Roberto S. Lopez, Giovanna Petti, Balbi Guido Astuti, Geo Pistarino.

TELEGRAME

Președintele Republicii Socialiste România, NICOLAE CEAUȘESCU, a primit din partea regelui Marocului, HASSAN AL II-LEA, următoarea telegramă:

Am primit cu cea mai mare plăcere mesajul de felicitări și de urări pe care Excelența Voastră a binevoit să mi-l adreseze cu ocazia celei de-a 14-a aniversări a accesului la tron.
Exprimînd mulțumirile noastre sincere Excelenței Voastre, ne este foarte plăcut să vă adresăm urări de fericire și de prosperitate pentru dumneavoastră personal și pentru poporul român și de a vă ruga să credeți în înalta și amicala noastră considerație.

COMITETUL CENTRAL AL PARTIDULUI COMUNIST ROMÂN, a trimis următoarea telegramă COMITETULUI CENTRAL AL PARTIDULUI COMUNIST DIN SALVADOR:

Dragi tovarăși,
La cea de-a 45-a aniversare a creării Partidului Comunist din Salvador, Comitetul Central al Partidului Comunist Român vă adresează dumneavoastră, tuturor comuniștilor și oamenilor muncii salvadoreni un cald salut tovărășesc și sincere felicitări, împreună cu mesajul nostru de prietenie și solidaritate.
Partidul dumneavoastră marchează această aniversare în condițiile în care au loc rapide și profunde schimbări în raportul de forțe pe plan mondial, se intensifică lupta popoarelor pentru înlăturarea vechilor practici de dominație, de exploatare națională și socială, pentru instaurarea unor principii noi în relațiile internaționale.
Popoarele Americii Latine își ridică glasul cu tot mai multă hotărîre împotriva spolierii bogățiilor lor naturale de către monopolurile străine, acționează cu fermitate pentru a-și afirma dreptul de a fi stăpîne în țările lor de a trăi liber și a-și asigura o dezvoltare economică și socială independentă. În acest cadru, apreciem eforturile depuse de Partidul Comunist din Salvador pentru întărirea propriilor rînduri, pentru realizarea unității clasei muncitoare și mobilizarea tuturor forțelor democratice și progresiste în vederea înfăptuirii unor transformări innoitoare în viața politică, economică și socială a țării.
Salutăm cu satisfacție bunele relații statornicite între partidele noastre — ilustrate și prin participarea unei delegații a partidului dumneavoastră, condusă de secretarul general, la cel de-al XI-lea Congres al partidului nostru — și ne exprimăm dorința de a le lărgi și mai mult în viitor, în interesul prieteniei și colaborării dintre țările și popoarele noastre, al cauzei generale a luptei antiimperialiste a popoarelor pentru pace și progres social.

Vizita tovarășului Todo Kurtovici

membru al Prezidiului C.C. al Uniunii Comuniștilor din Iugoslavia, secretar în Comitetul Executiv al Prezidiului C.C. al U.C.I.

În cadrul vizitei pe care o întreprinde în țara noastră la invitația Comitetului Central al Partidului Comunist Român, tovarășul Todo Kurtovici, membru al Prezidiului C.C. al Uniunii Comuniștilor din Iugoslavia, secretar în Comitetul Executiv al Prezidiului C.C. al U.C.I., s-a întîlnit joi cu tovarășul Cornel Burtică, membru al Comitetului Politic Executiv, secretar al C.C. al P.C.R.
Oaspetele iugoslav a avut, de asemenea, o întrevedere cu tovarășul Dumitru Popescu, membru al Comitetului Politic Executiv, secretar al C.C. al P.C.R., și a vizitat Academia „Ștefan Gheorghiu", unde s-a întîlnit cu tovarășul Leonte Răutu, membru al Comitetului Politic Executiv al C.C. al P.C.R., rectorul Academiei.
În cursul aceleiași zile, tovarășul Todo Kurtovici a vizitat obiective social-culturale din Capitală.

Vizita ministrului relațiilor externe și cultelor al Republicii Costa Rica

Joi au început în Capitală convorbirile oficiale dintre ministrul afacerilor externe al Republicii Socialiste România, George Macovescu, și ministrul relațiilor externe și cultelor al Republicii Costa Rica, Gonzalo J. Facio.
Cei doi miniștri de externe au analizat stadiul relațiilor existente între România și Costa Rica, constatînd cu satisfacție că acestea au cunoscut, în ultimii ani, o evoluție ascendentă pe multiple planuri. S-a exprimat dorința comună de a se intensifica contactele politice la diferite nivele, de a se da un nou impuls relațiilor dintre cele două țări, în special pe tărîm economic, acordîndu-se atenție îndeosebi activității de cooperare în domenii reciproc avantajoase. Au fost abordate, de asemenea, unele probleme internaționale de interes comun.
La convorbiri, care s-au desfășurat într-o atmosferă cordială, sinceră, au participat Cornel Pacoste, adjunct al ministrului afacerilor externe, precum și însărcinatul cu afaceri ad-interim al Republicii Costa Rica la București, Edgar Monge.

★

Joi după-amiază, tovarășul Ion Pățan, viceprim-ministru al guvernului, ministrul comerțului exterior și cooperării economice internaționale, a primit pe ministrul relațiilor externe și cultelor din Republica Costa Rica, Gonzalo J. Facio, care se află într-o vizită oficială în țara noastră.
În timpul întrevederii, desfășurată într-o atmosferă cordială, au fost discutate probleme privind dezvoltarea relațiilor de colaborare și cooperare economică și tehnico-științifică, a schimburilor comerciale dintre România și Costa Rica, posibilitățile de intensificare și extindere a acestora în noi domenii de activitate.
La întrevedere, au luat parte Constantin Stanciu, adjunct al ministrului comerțului exterior și cooperării economice internaționale, funcționari superiori din Ministerul Afacerilor Externe.
A fost de față Edgar Monge, însărcinatul cu afaceri ad-interim al Republicii Costa Rica la București.

★

În cursul dimineții de joi, ministrul relațiilor externe și cultelor al Republicii Costa Rica, Gonzalo J. Facio, a depus o coroană de flori la Monumentul eroilor luptei pentru libertatea poporului și a patriei, pentru socialism.

Înapoierea în Capitală a grupului de tineri români „Ambasadori ai prieteniei"

Ieri după-amiază s-a reîntors în Capitală grupul de tineri români „Ambasadori ai prieteniei", care, în perioada 4—26 martie, a întreprins o vizită în S.U.A. la invitația Fundației „Friendship Ambassadors". Grupul, condus de tovarășul Eugen Florescu, membru al Biroului C.C. al U.T.C., redactor-șef al ziarului „Scînteia tineretului", a fost alcătuit din tineri muncitori, elevi, studenți, țărani, intelectuali din diferite județe ale țării. În componența sa s-a aflat formația corală „Gaudeamus" a Conservatorului „Ciprian Porumbescu" din București și formația „Cununa Carpaților" a Ansamblului artistic al Uniunii Tineretului Comunist.

ÎNCHEIEREA VIZITEI PRIMULUI MINISTRU AL REPUBLICII COOPERATISTE GUYANA

Semnarea unor documente româno-guyaneze

Joi dimineața s-au încheiat convorbirile oficiale dintre primul ministru al Republicii Socialiste România, Manea Mănescu, și primul ministru al Republicii Cooperatiste Guyana, Linden Forbes Sampson Burnham. Ele s-au finalizat prin elaborarea unor documente care creează noi perspective conlucrării bilaterale pe multiple planuri.
Cei doi prim-miniștri au semnat Protocolul privind extinderea și adîncirea relațiilor economice bilaterale, Acordul de cooperare economică, industrială și tehnică pe termen lung și Comunicatul comun.
Ministrul afacerilor externe, George Macovescu, și ministrul guyanez al energiei și resurselor naturale, Hubert Oliver Jack, au semnat Acordul de colaborare culturală și științifică. De asemenea, a fost încheiat un Protocol de cooperare în domeniul cercetărilor geologice, explorărilor, al exploatărilor miniere și petroliere.
În alocuțiunea rostită cu acest prilej, primul ministru al guvernului român, Manea Mănescu, a spus: Convorbirile pe care dumneavoastră, tovarășe prim-ministru, le-ați avut cu președintele României, tovarășul Nicolae Ceaușescu, tratativele dintre cele două guverne reprezintă un moment important pentru dezvoltarea relațiilor de prietenie, de colaborare, de cooperare economică, tehnico-științifică și culturală dintre țările și popoarele noastre. Am încheiat astăzi documente care reprezintă o deschidere importantă pentru conlucrarea noastră economică viitoare. Sînt convins că fiecare dintre părți va face tot ceea ce depinde de ea pentru a transpune integral în viață acțiunile la care am convenit să colaborăm în domeniul economic, al cooperării industriale, în domeniul extractiv, industrializării lemnului, energetic, construcțiilor de mașini, agriculturii și în celelalte domenii.
În răspunsul său, primul ministru L. F. S. Burnham a declarat: Vă rog să-mi permiteți ca, în numele guvernului și poporului guyanez, în numele delegației mele, să exprim adînca noastră apreciere față de marea prietenie care există între Republica Socialistă România și Republica Cooperatistă Guyana. Documentele pe care le-am semnat, după discuții și negocieri laborioase, reprezintă un pas înainte pe calea strîngerii în continuare a relațiilor dintre noi. Este o legătură firească între țările noastre — ambele sînt țări în curs de dezvoltare, care își afirmă personalitatea și independența lor, angajîndu-se pe calea progresului economic și social. Sînt sigur că, așa cum am făcut-o și în trecut, vom conlucra în continuare în cadrul unor foruri internaționale, vom coopera și mai strîns la realizarea proiectelor asupra cărora am convenit, în avantajul reciproc al popoarelor noastre și pentru întărirea construcției socialiste în ambele țări.

★

Primul ministru al Republicii Cooperatiste Guyana, Linden Forbes Sampson Burnham, care, la invitația primului ministru al guvernului Republicii Socialiste România, a făcut o vizită oficială de prietenie în țara noastră, împreună cu soția, a părăsit, joi dimineața, Capitala.
Pe aeroportul Otopeni, primul ministru guyanez a fost salutat cu cordialitate de primul ministru Manea Mănescu, cu soția, de Traian Dudaș, ministrul transporturilor și telecomunicațiilor, Nicolae Mănescu, ministrul energiei electrice, Ion St. Ion, secretar general al guvernului, Cornel Pacoste, adjunct al ministrului afacerilor externe, de membri ai conducerii altor ministere și instituții centrale, ai Consiliului popular al municipiului București.

COMUNICAT COMUN

La invitația primului ministru al guvernului Republicii Socialiste România, Manea Mănescu, primul ministru al Republicii Cooperatiste Guyana, Linden Forbes Sampson Burnham, în cursul vizitei, tovarășul Nicolae Ceaușescu, președintele Republicii Socialiste România, l-a primit pe Linden Forbes Sampson Burnham, prim-ministru al Republicii Cooperatiste Guyana. Cu acest prilej, a avut loc un larg schimb de vederi cu privire la dezvoltarea pe multiple planuri a relațiilor de prietenie și cooperare dintre România și Guyana, precum și asupra unor probleme majore ale vieții internaționale actuale. Tovarășul Nicolae Ceaușescu, secretar general al Partidului Comunist Român și tovarășul Linden Forbes Sampson Burnham, liderul Partidului Congresul Național al Poporului, și-au exprimat satisfacția pentru relațiile de colaborare statornicite între cele două partide, precum și dorința lor de a promova permanent colaborarea, schimbul de vederi și experiența dintre ele.
Cu ocazia vizitei, primul ministru Manea Mănescu și primul ministru Forbes Burnham au purtat convorbiri oficiale, într-o atmosferă de prietenie și înțelegere reciprocă, referitoare la aspectele multiple ale relațiilor bilaterale și la probleme ale situației internaționale.
La convorbiri au fost prezenți:
— Din partea română: Traian Dudaș, ministrul transporturilor și telecomunicațiilor, Nicolae Mănescu, ministrul energiei electrice, Ion St. Ion, secretar general al Consiliului de Miniștri, Ion Tudose, prim-adjunct al ministrului construcțiilor industriale, Cornel Pacoste, adjunct al ministrului afacerilor externe, Constantin Stanciu, adjunct al ministrului comerțului exterior și cooperării economice internaționale, Ion Bogdan, adjunct al ministrului minelor, petrolului și geologiei, Bogdan Butoi, adjunct al ministrului industriei construcțiilor de mașini grele, Gheorghe Lazăr, adjunct al ministrului economiei forestiere și materialelor de construcție.
— Din partea guyaneză: Hubert Oliver Jack, ministrul energiei și resurselor naturale, Shiw Sahai Naraine, ministrul lucrărilor publice și construcției de locuințe, Winston King, ambasador, consilier economic al guvernului, Oscar Henry, secretar permanent al biroului primului ministru, Rudy Collins, secretar permanent al Ministerului Afacerilor Externe, Laurence Everil Mann, ambasadorul Republicii Cooperatiste Guyana la București, Percy Haynes, asistent administrativ principal al secretarului general al Partidului Congresul Național al Poporului și al Ministerului Dezvoltării Naționale, Lloyd Searwar, șeful Direcției Politice din Ministerul Afacerilor Externe.
În cadrul convorbirilor, cei doi șefi de guvern s-au informat reciproc asupra preocupărilor prezente și de perspectivă ale celor două țări în direcția dezvoltării lor economice, sociale și cultural-științifice, precum și asupra realizărilor obținute. Ei au examinat, totodată, stadiul relațiilor dintre România și Guyana în domeniile schimburilor comerciale, cooperării economice, colaborării tehnico-științifice și culturale, în scopul identificării de căi și mijloace de dezvoltare și diversificare a acestora.
Cele două părți au subliniat hotărîrea lor de a promova cu fermitate cooperarea economică și tehnică între Republica Socialistă România și Republica Cooperatistă Guyana, în special în următoarele domenii: industria extractivă și metalurgică, prin explorarea, exploatarea și prelucrarea unor zăcăminte minerale din Guyana; energetic, prin dezvoltarea hidroenergeticii în Guyana: construcțiile de mașini, prin realizarea în Guyana a unei fabrici de asamblat tractoare; industria lemnului, prin construirea de obiective pentru industrializarea lemnului și realizarea unei fabrici de mobilă; industria ușoară; în domeniul agricol, prin organizarea de ferme pentru cultivarea bumbacului în rotație cu cereale și plante tehnice. În acest scop, cele două părți au fost de acord să se înceapă cît mai curînd tratative pentru încheierea de acorduri și contracte corespunzătoare.
Cei doi șefi de guvern au semnat un Protocol privind extinderea și adîncirea relațiilor bilaterale și un Acord de cooperare economică, industrială și tehnică.
Cu prilejul vizitei, a mai fost semnat Acordul de cooperare culturală și științifică.
Convorbirile, protocolul și acordurile menționate mai sus reflectă principiile respectului reciproc și deplinei egalități în drepturi, care caracterizează relațiile dintre cele două țări.
Făcînd un schimb de vederi asupra situației internaționale, cele două părți au apreciat că forțe tot mai importante și în continuă creștere determină schimbări în favoarea păcii, democrației și progresului în lume. S-a amplificat voința popoarelor de a-și asigura o dezvoltare independentă, de a fi deplin stăpîne pe soarta lor și de a dispune de bogățiile și resursele lor naturale în conformitate cu interesele lor proprii. Totodată, a crescut hotărîrea lor de a respinge politica imperialistă, colonialistă și neocolonialistă, de a asigura instaurarea unor relații internaționale de tip nou, prin democratizarea vieții internaționale și instaurarea unei ordini economice și politice noi și stabile, a unei lumi mai bune și mai drepte.
Părțile au evidențiat că țările mici și mijlocii, țările în curs de dezvoltare, țările nealiniate au un rol tot mai important în lume; ele au dreptul și îndatorirea să participe, pe bază de egalitate, la soluționarea problemelor majore care confruntă omenirea.
Cele două părți au accentuat că la baza relațiilor dintre toate statele, indiferent de mărime sau sistem social-economic, trebuie să stea respectarea neabătută a principiilor suveranității și independenței naționale, egalității în drepturi, neamestecului în treburile interne ale altor state, avantajului reciproc, nerecurgerii la forță sau la amenințarea cu folosirea forței, reglementării prin mijloace pașnice a diferendelor internaționale, egalității în drepturi a popoarelor, dreptului lor de a-și hotărî singure soarta.
Cele două părți au apreciat progresele realizate în cadrul Conferinței pentru securitate și cooperare în Europa și și-au exprimat opinia că securitatea europeană va avea o influență pozitivă în menținerea și consolidarea păcii și securității internaționale.
Ele au reafirmat solidaritatea lor cu statele și popoarele din America Latină și zona Mării Caraibilor pentru apărarea și consolidarea independenței lor politice, economice și sociale, pentru lichidarea oricărui amestec străin. Părțile au reafirmat dreptul acestor popoare de a-și hotărî propriul lor destin și de a folosi resursele lor naturale în conformitate cu interesele lor naționale. De asemenea, au salutat progresele înregistrate pe linia normalizării relațiilor dintre aceste state și Republica Cuba, ceea ce corespunde intereselor tuturor popoarelor din regiune, înțelegerii și colaborării internaționale.
Șefii de guvern ai celor două țări au remarcat cu satisfacție succesele importante înregistrate în ultimul timp de mișcările de eliberare națională din Africa și din alte regiuni ale lumii, în lupta pentru cucerirea independenței și suveranității naționale a țărilor lor, pentru afirmarea dreptului la autodeterminare al popoarelor care se mai află sub dominația colonială. Ei au condamnat cu tărie politica de apartheid și discriminare rasială promovată de regimurile minoritare rasiste din Rhodesia și Republica Sud-Africană.
Primii miniștri ai celor două guverne au subliniat necesitatea imperativă de a se adopta măsuri concrete pentru dezarmarea generală, în primul rînd cea nucleară. Ei s-au pronunțat pentru crearea de zone denuclearizate în lume și au subliniat necesitatea alocării fondurilor uriașe care servesc în prezent cursei înarmărilor pentru accelerarea progresului economic și social al țărilor în curs de dezvoltare.
Cele două părți au subliniat necesitatea unei reglementări politice a conflictului din Orientul Mijlociu, prin retragerea Israelului din teritoriile arabe ocupate în urma războiului din 1967 soluționarea problemei poporului palestinian în conformitate cu interesele sale naționale legitime, inclusiv prin formarea unui stat palestinian propriu, independent, precum și prin respectarea dreptului la existență liberă și independentă a tuturor popoarelor și statelor din zonă.
Părțile au relevat că este necesar să se ajungă la o soluționare pe cale pașnică a problemei cipriote și au exprimat sprijinul lor față de lupta poporului cipriot pentru independență, suveranitate națională și integritate teritorială a Ciprului. Ele au cerut aplicarea consecventă a acordurilor de la Paris cu privire la Vietnam și au exprimat sprijinul lor ferm pentru o Cambodgie liberă și independentă.
Cele două părți au reliefat necesitatea creșterii și întăririi rolului Organizației Națiunilor Unite în soluționarea problemelor majore ale lumii contemporane și în asigurarea colaborării, păcii și securității internaționale.
Cei doi prim-miniștri au apreciat cu satisfacție colaborarea fructuoasă a reprezentanților României și Guyanei în cadrul O.N.U. și al altor organizații internaționale. Ei au exprimat, de asemenea, hotărîrea celor două țări de a contribui la instaurarea unei noi ordini economice și politice în lume, în conformitate cu interesele legitime ale țărilor în curs de dezvoltare, ale tuturor statelor și popoarelor lumii.
În această privință, părțile au fost de acord că instaurarea acestei noi ordini reclamă cu necesitate lichidarea subdezvoltării și a împărțirii lumii în țări sărace și țări bogate, prin eliminarea decalajului dintre țările industrializate și țările în curs de dezvoltare, abolirea barierelor și restricțiilor discriminatorii din comerțul internațional, stabilirea unui raport echitabil și realist între prețurile produselor industrializate și prețurile materiilor prime, soluționarea crizei energetice și a crizei monetare, ținîndu-se seama, în special, de interesele legitime ale țărilor în curs de dezvoltare.
În timpul vizitei, primul ministru al Republicii Guyana și persoanele care l-au însoțit au vizitat obiective economice, sociale și culturale din București și județele Argeș, Brașov, Ilfov, Olt și Prahova.
Pretutindeni, distinșii oaspeți guyanezi s-au bucurat de o primire deosebit de călduroasă, expresie a sentimentelor de stimă și prietenie pe care le nutrește poporul român față de poporul guyanez.
Cei doi șefi de guvern au subliniat că vizita oficială în Republica Socialistă România a primului ministru al Republicii Cooperatiste Guyana constituie o contribuție importantă la dezvoltarea relațiilor de prietenie și cooperare dintre România și Guyana.
Primul ministru al Republicii Cooperatiste Guyana a exprimat mulțumiri primului ministru al Guvernului Republicii Socialiste România, guvernului și poporului român pentru cordialitatea și calda ospitalitate care i-au fost rezervate lui, doamnei Viola Burnham, precum și personalităților guyaneze care i-au însoțit în cursul vizitei în Republica Socialistă România.

Prim-ministru
al Guvernului
Republicii Socialiste România
MANEA MĂNESCU

Prim-ministru
al Republicii Cooperatiste Guyana
LINDEN FORBES SAMPSON BURNHAM

Vacanța de primăvară

(Urmare din pag. 1)

cluri de filme din producția românească cu tematică istorică și de actualitate, în multe cazuri însoțite de dezbateri ori întîlniri cu realizatorii acestora. Numărul beneficiarilor se va ridica la sute de mii, întrucît festivalul este programat în toate județele țării. ● Mai mult de 2 000 de elevi, olimpicii lui 1975, „fac" o vacanță competițională, finalizînd, la nivel republican, între 17—23 aprilie, concursul școlar: limba și literatura română — Craiova; limba maghiară — Sfîntu Gheorghe; la București — limba germană (cu participarea elevilor de la liceele de predare în limbile naționalităților conlocuitoare): limba rusă — la București: matematicienii se întîlnesc la Iași; fizicienii și chimiștii la Baia Mare; la Sibiu — cei care s-au calificat la economie politică; biologii la Cluj. ● Competiția de o săptămînă cuprinde concursul propriu-zis, dar și acțiuni de profil programate pentru elevi și întîlniri recreative. ● Matematicienii din clasele VII—VIII au întrecerea în 6 aprilie. ● În vacanță începe pregătirea simpozionului ce va avea loc sub egida UTC, în colaborare cu alți factori, dedicat activității în microferme și microintreprinderi ale elevilor, prin organizarea unor schimburi de experiență la nivelul județelor. ● Elevii de la profesional — pe lîngă că participă la olimpiade pe obiecte: matematică, fizică și chimie — își dedică vacanța măiestriei în meserii, participînd la concursul celor mai buni: ei sînt aleși din cîteva mii care s-an întrecut în faze locale. ● După cum observați, agenda de lucru a vacanței de primăvară pentru elevii uteciști este extrem de diversă: organizarea UTC și școala, avînd sprijinul tuturor colaboratorilor la pregătirea vacanței, se interesează în aceste zile să pună la punct „strategia" desfășurării activităților. ● Despre vacanța pionierilor vorbim separat, întrucît prin firea lucrurilor ea are un specific anume. ● Se pregătesc multe excursii și tabere sportive. ● Iașul primește ambasadorii prieteniei — 11—13 aprilie — din toate județele țării — 400 de reprezentanți care vor fi găzduiți în ospeție de pionierii ieșeni. Întîlnirea lor în Iașul cu tradiții culturale și științifice este dedicată științei și culturii, — cu toată suita de activități pe această temă. ● Festivalul cultural artistic al pionierilor și școlarilor cu titlul „România socialistă, țara mea de glorii" își consumă în vacanță, în fața profesorilor, colegilor și părinților, faza județeană. ● Tot în vacanță se încheie concursul de creație literară pentru pionieri și școlari „Partidului, inima și gîndul". ● Vom primi invitații la expozițiile județene din cadrul concursului de artă plastică pentru pionieri, avînd drept juriu pionieri și specialiști. ● Concursul de filatelie „Cravatele roșii" ajunge și el la faza județeană. ● În București va avea loc o consfătuire cu comandanții — pionieri — de unitate și detașamente de pionieri care au sută la sută promovați, pentru schimb de experiență și generalizarea metodelor folosite de ei pentru a ajunge la acest lăudabil succes școlar. ● Încep consfătuirile președinților de microceapeuri, prima se desfășoară duminică, la Drăgășani. ● Sînt anunțate acțiuni în cielul „Asaltul Carpaților", pregătindu-se astfel ediția a doua — de vară — a Marșului victoriei. ● Se anticipează că angajamentele pionierilor pentru plantări de pomi, îngrijirea de spații verzi, participarea la colectare de deșeuri și la campania agricolă de primăvară vor fi depășite prin acțiunile prevăzute în această vacanță.

SPORT • SPORT

Rapid învinsă de Voința

Ieri, pe stadionul „Dinamo" din Capitală, într-un meci contînd pentru seria a II-a a diviziei B de fotbal s-au întîlnit formațiile bucureștene Rapid și Voința. Partida s-a încheiat cu scorul de 1—0 (1—0) în favoarea echipei Voința care obține astfel o neașteptată victorie. Unicul gol al întîlnirii a fost marcat de Frunză (min. 40) din lovitură de la 11 m.

● CONCURSUL INTERNAȚIONAL DE PENTATLON MODERN, desfășurat la Paris s-a încheiat cu victoria sportivului maghiar Bako, care a totalizat 5 238 puncte. L-au urmat compatriotul său Maracsko — 5 100 puncte, Kancsal — 5 077 puncte, italianul Masala — 5 075 puncte, românul Dumitru Spirlea — 5 041 puncte, francezul Colladant — 5 011 puncte etc.
În clasamentul general pe echipe, pe primul loc s-a situat Ungaria — 15 415 puncte, urmată de Franța — 14 712 puncte, Italia — 14 618 puncte, R.F. Germania — 14 064 puncte, România — 14 011 puncte, Anglia — 13 965 puncte, Franța (B) — 13 924 puncte etc.

● A ÎNCEPUT TURNEUL INTERNATIONAL DE TENIS de la Jackson (Mississipi). În primul meci, jucătorul român Ion Țiriac l-a învins cu 6-3, 6-3 pe australianul John Bartlett.

● DUMINICĂ DIMINEAȚĂ, în cuplaj pe stadionul Dinamo din Capitală, va avea loc o dublă confruntare internațională fotbalistică între selecționatele de tineret ale României și Cehoslovaciei. Iată ordinea jocurilor: ora 9,30 România — Cehoslovacia (echipele alcătuite din jucători sub 21 de ani); ora 11,15 România — Cehoslovacia (echipe alcătuite din jucători sub 23 de ani).

„Grupa în acțiune"

La cunoscuta cabană Cumpătu Comitetul sectorului 7 al U.T.C. a organizat un concurs intitulat „Grupa în acțiune", parte componentă a complexului aplicativ „Pentru patrie". Aurel Bilu, instructorul cu pregătirea tineretului pentru apărarea patriei, care i-a însoțit pe cei 400 de tineri, dintre care 120 concurenți, ne-a informat că întrecerea a constituit un prilej de a verifica pregătirea tineretului, aptitudinile dobîndite. 6 grupe de fete, 6 grupe de băieți, fiecare dorind să se dovedească cea mai bună. Locurile I au revenit fetelor de la Liceul nr. 33 (responsabilă Carmen Lupu) și băieților de la Liceul de chimie nr. 2 (responsabil Victor Petrescu).

(L. P.).

de peste hotare

Dialogul european de la Geneva

Imperativul trecerii hotărîte de la declarații la angajamente și acțiuni concrete

CUVÎNTUL REPREZENTANTULUI ROMÂNIEI

La încheierea unei noi etape în desfășurarea celei de-a doua faze a Conferinței pentru securitate și cooperare în Europa, Comitetul de coordonare a examinat, la 26 martie 1975, problema caracterului și structurii documentelor, în curs de finalizare, care urmează să fie adoptate la cea de-a treia fază a conferinței.

Luînd cuvîntul cu acest prilej, reprezentantul român a evidențiat progresele importante obținute în definirea principiilor care trebuie să guverneze relațiile dintre state în Europa, precum și a măsurilor concrete de ordin politic, juridic, militar, economic și cultural în vederea statornicirii unor relații noi între statele continentului și a edificării unui sistem trainic de securitate și cooperare, menit să asigure tuturor națiunilor europene dezvoltarea liberă și nestingherită conform intereselor și voinței lor, în strînsă conlucrare reciprocă.

Pe această bază, există posibilități reale ca problemele rămase încă în suspensie să-și găsească soluții favorabile tuturor statelor participante. Unele dintre aceste chestiuni în discuție sînt mai delicate și abordarea lor reclamă un spirit sporit de răspundere politică, pentru ca redactarea documentelor să se poată încheia cu succes cît mai curînd posibil.

Caracterul și forma acestor documente trebuie să corespundă locului pe care conferința îl are în procesul stabilirii unei noi ordini politice și economice în Europa și în lume. Ele trebuie să fie cît mai angajante, clare și precise pentru a permite punerea în aplicare și respectarea fără echivoc a prevederilor respective. Situația de pe continent reclamă să se treacă hotărît de la declarații la angajamente și acțiuni concrete pentru realizarea obiectivului convenit la conferință, de a se asigura condițiile în care națiunile europene să poată trăi în pace, libere de orice amenințare sau atentat împotriva securității lor.

La dezbateri au luat cuvîntul, de asemenea, reprezentanții U.R.S.S., Irlandei, Elveției, Olandei și Poloniei care au evidențiat o serie de aspecte concrete privind structura documentelor finale, precum și modul de încheiere a lor în această fază a conferinței.

Astfel, reprezentantul U.R.S.S., printre altele, a propus ca la terminarea lucrărilor textele convenite să fie parafate de delegațiile participante, ca o expresie a acordului tuturor asupra prevederilor respective. De asemenea, din discuții a reieșit sprijinul general pentru ca, la cea de-a treia fază, documentele să fie semnate la nivel înalt.

Lucrările conferinței urmează să fie reluate după o întrerupere de cinci zile.

● **CONVENȚIA privind interzicerea armelor bacteriologice, care a intrat în vigoare miercuri, este „primul acord din istoria Națiunilor Unite ce prevede distrugerea unor arme existente" — a afirmat secretarul general al O.N.U., Kurt Waldheim, într-o declarație dată publicității la Geneva și New York. El a precizat că ratificarea acestei convenții marchează o etapă importantă în lupta pentru înfăptuirea dezarmării internaționale. Cele peste o sută de țări care au aderat la convenție — a declarat Waldheim — s-au angajat, de asemenea, să poarte negocieri pe marginea interzicerii și distrugerii armelor chimice.**

În încheiere, secretarul general al O.N.U. și-a exprimat speranța că acordul realizat va da un impuls pentru obținerea de noi progrese în domeniul armelor chimice și al dezarmării în general.

ORIENTUL APROPIAT

CONTACTE DIPLOMATICE PRIVIND REGLEMENTAREA SITUAȚIEI ÎN ZONĂ

● SECRETARUL GENERAL AL O.N.U., Kurt Waldheim, a avut, la sediul Națiunilor Unite din New York, întîlniri succesive cu reprezentanții statelor copreședinte ale Conferinței de la Geneva pentru pace în Orientul Apropiat — S.U.A. și U.R.S.S. —, precum și cu cei ai Siriei, Egiptului și Israelului, în cadrul unei noi ofensive diplomatice pentru realizarea păcii în Orientul Apropiat.

În legătură cu aceasta, un purtător de cuvînt al Națiunilor Unite a declarat că „O.N.U. este în măsură, în prezent, să asigure din punct de vedere tehnic, redeschiderea Conferinței de la Geneva".

● **PREȘEDINTELE Organizației pentru Eliberarea Palestinei, Yasser Arafat, a conferit, miercuri seara, la Riad, cu președinții Houari Boumediene (Algeria), Anwar Sadat (Egipt) și Hafez Al Assad (Siria) — informează Agenția palestiniană de informații („WAFA"). Liderul O.E.P. a avut, de asemenea, convorbiri cu președintele Ugandei, generalul Idi Amin.**

Întîlnirile dintre cei patru șefi de stat și liderul O.E.P., prezenți la funeraliile regelui Feisal al Arabiei Saudite, s-au desfășurat într-o „atmosferă caldă, de înțelegere" — relevă agenția „WAFA", fără a menționa problemele ce au făcut obiectul schimbului de vederi.

● VICEPREȘEDINTELE STATELOR UNITE, Nelson Rockefeller, sosit, miercuri la Riad, a avut în aceeași zi, în capitala saudită, o întrevedere cu președintele R.A. Egipt, Anwar Sadat. Agenția M.E.N. precizează că, în cursul întrevederii, care a durat 90 de minute, au fost discutate probleme ale relațiilor bilaterale și măsuri pentru menținerea păcii în Orientul Mijlociu.

O MANIFESTARE A LEGĂTURILOR PRIETENEȘTI ROMÂNO-JAPONEZE

CĂRȚI DONATE DE BIBLIOTECA CENTRALĂ DE STAT DIN BUCUREȘTI UNIVERSITĂȚII „SOKA" DIN TOKIO

Corespondentul Agerpres, Paul Diaconu, transmite: La Universitatea „Soka" din Tokio a avut loc, joi, festivitatea donării unui număr de 700 de cărți din partea Bibliotecii Centrale de Stat din București, care vor fi prezentate studenților în cadrul unei expoziții speciale, ce va fi deschisă săptămîna viitoare, la reluarea cursurilor. Printre cărțile oferite Universității „Soka" se află operele președintelui României, tovarășul Nicolae Ceaușescu, „România pe drumul construirii societății socialiste multilateral dezvoltate".

În cuvîntarea rostită cu acest prilej, rectorul Universității, Kazuo Takamatsu, a arătat că **această manifestare prietenească are loc în preajma vizitei istorice pe care președintele României, tovarășul Nicolae Ceaușescu, o va face în Japonia, eveniment deosebit de important pentru dezvoltarea relațiilor româno-nipone.** El a exprimat mulțumiri pentru cărțile donate, apreciind că această manifestare constituie un pas spre realizarea de schimburi culturale între Universitatea „Soka" și universitățile din România. Rectorul Universității a evidențiat dorința de dezvoltare a relațiilor culturale între popoarele japonez și român, contribuția la promovarea înțelegerii și păcii în lume.

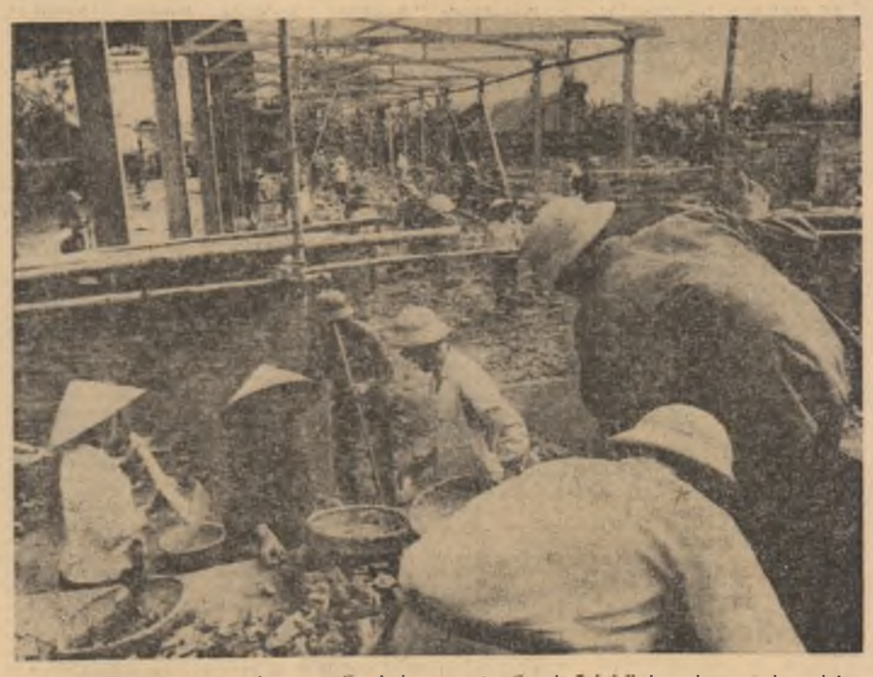

R. D. VIETNAM: Aspect de pe șantierul de reconstrucție al Fabricii de prelucrare a lemnului „Thong Nhat" din Vinh.

Puternica ofensivă a patrioților khmeri

Miercuri, aeroportul Pochentong a fost bombardat de forțele patriotice cu tunuri de 105 mm și cu rachete. Cîteva obuze și rachete au explodat pe pista de aterizare a aeroportului. Bateriile patrioților cambodgieni sînt instalate în localitatea Tuol Leap, care a fost recucerită de patrioți și care se află la numai zece kilometri de aeroport.

Rachetele sînt lansate asupra capitalei și aeroportului dintr-o zonă mlăștinoasă situată la cîțiva kilometri de oraș. Încercările trupelor lonnoliste de a recuceri aceste poziții avansate ale forțelor de eliberare s-au lovit de apărarea fermă și bine organizată a acestora.

Arestări la Saigon

Ministerul de Interne al regimului de la Saigon — citat de agențiile de presă — a anunțat, joi dimineața, arestarea unui număr de persoane acuzate „de a fi profitat de situația critică a regimului (lui Thieu — n.r.) și de a fi încercat să dea o lovitură de stat".

Agențiile de presă menționează printre arestați numele unor cadre didactice și ziariști cunoscuți pentru vederile lor critice față de regimul de la Saigon.

În cadrul unei conferințe de presă, deputatul de opoziție budist, Ly Qui Chung, a denunțat arestările organizate la Saigon și a arătat că ele fac parte din încercările regimului de a-i reprima pe politicienii de opoziție.

● **SENATORUL DEMOCRAT James Abourezk a depus, miercuri, în Camera Superioară a Congresului un proiect de amendament care vizează suspendarea oricărei asistențe militare și economice acordate de Statele Unite regimului de la Saigon. Această măsură se referă la perioada pînă la 30 iunie a.c., cînd se va încheia anul fiscal în curs.**

Amendamentul urmează — în cazul în care va fi aprobat de Senat — să fie alăturat proiectului de lege privind ajutorul suplimentar destinat regimului de la Pnom Penh, prezentat Congresului de Casa Albă.

Interviu al lui Alvaro Cunhal

Într-un interviu acordat ziarului spaniol „Cambio-16", Alvaro Cunhal, secretar general al Partidului Comunist Portughez, a menționat că rîndurile adepților P.C.P. cresc continuu. La ultimul miting — organizat, la Lisabona, din inițiativa Partidului Comunist — au participat peste 100 000 de persoane, cifră care, — a arătat el — atestă faptul că membrii Partidului Comunist se bucură de tot mai multă simpatie în rîndurile poporului portughez.

Referindu-se la relațiile dintre comuniști și socialiști, Alvaro Cunhal a arătat: „Deși concepțiile noastre nu converg întru totul, considerăm posibil, într-o anumită măsură, apropierea lor în probleme referitoare la momentul politic actual, precum și realizarea unei înțelegeri reciproce vizînd construirea unei noi Portugalii democratice". El și-a exprimat încrederea că, la apropiatele alegeri pentru Adunarea Constituantă, forțele democratice vor obține victoria.

Acordul dintre Mișcarea Forțelor Armate și cele mai importante partide democratice trebuie să fie realizat pînă la alegeri, pentru a fi clară direcția pe care o va urma guvernul după alegeri, indiferent de rezultatul lor — a subliniat secretarul general al Partidului Comunist Portughez.

Bangkok: adaptarea la realități

la zi

La Bangkok devin perceptibile accente noi în opțiunile de politică externă. „Aliatul sigur" începe să manifeste dorința de a revizui raporturile sale cu Washingtonul și de a ține seama într-o măsură mai mare de realitățile asiatice decît de interesele americane.

Desigur, este vorba doar de începutul unui nou curs, exprimat deocamdată în declarații ale oficialităților tailandeze. Distanța dintre declarații și măsuri efective abia urmează a fi parcursă. Dar este, fără îndoială, pozitiv și demn de remarcat faptul că la Bangkok se ia în considerare reexaminarea politicii externe, că există o evidentă aspirație spre renunțarea la pozițiile vetuste, aflate în flagrant dezacord cu noile realități din zonă ca și din lume. Factorul esențial îl reprezintă schimbările în attitudinea opiniei publice tailandeze, care reclamă inoniri profunde pe planul orientărilor politice. Chiar dacă rezultatul ultimelor alegeri n-a fost suficient de edificator în ceea ce privește formarea unei majorități, în schimb scrutinul a reflectat dorința de a se asigura o nouă evoluție politică care să se întemeieze pe o reală independență în decizii și care să țină seama de interesele naționale. După cum observa LE MONDE, deși conduce o grupare de tendință conservatoare, noul premier a făcut cunoscută intenția sa de a cere plecarea trupelor americane aflate în Tailanda în următoarele 12 luni. De asemenea, o informație publicată de WASHINGTON POST semnala că șeful noului guvern a anulat o concesiune pentru exploatarea cositorului acordată unei firme americane — „Union Carbide" — deoarece contractul fusese obținut prin corupție în perioada regimului militar al mareșalului Kittikachorn. Asemenea atitudini sînt fără precedent la Bangkok. Ele indică posibilitatea unei cotituri în abordarea problemei raporturilor cu S.U.A. Noul prim ministru a afirmat că guvernul său va întreține relații amicale cu Statele Unite dar că nu va depinde de această țară pentru a-și asigura securitatea. „A fi în termeni buni cu o țară — a subliniat premierul — nu înseamnă că trebuie să depinzi de aceasta în ceea ce privește propria securitate".

Probabil, evoluția din țările vecine a exercitat o anumită influență asupra reorientărilor de la Bangkok. Tailanda nu-și poate îngădui să mizeze în continuare pe regimurile falimentare de la Saigon și Pnom Penh, trimițîndu-și — cum a procedat în trecut — forțele armate în Cambodgia, Laos și Vietnamul de sud, de fiecare dată cînd protejații Washingtonului se aflau în dificultate. Aceste intervenții n-au făcut decît să deterioreze relațiile cu popoarele vecine. Se pare că la Bangkok se impune o tendință nouă. Aceasta explică cererea formulată de guvernul tailandez către S.U.A. de a sista imediat acordarea de ajutor militar lonnoliștilor asediați la Pnom Penh de pe bazele militare americane din Tailanda. Se știe că faimosul „pod aerian" care asigură regimului de la Pnom Penh aprovizionarea cu muniții și alimente se efectuează în mare măsură de către avioanele americane pornind de la bazele amplasate în zona Utapao. Ministrul apărării al Tailandei, generalul-major Praman Adireksan, a declarat — precum relatează agenția TASS — că Tailanda „nu poate permite ca teritoriul ei să fie folosit pentru acordarea de ajutor militar altor țări". Agenția FRANCE PRESSE amintea că S.U.A. posedă actualmente în Tailanda 25 000 militari și 350 de avioane de luptă avînd baze la Udorn Thani, Nakhon Phanom, Kora și Utapao. Soarta acestor baze a devenit incertă. Bangkokul trebuie să țină seama de noile evoluții din peninsula indochineză. Sfîrșitul regimului lonnolist este inevitabil. 97 la sută din teritoriul Cambodgiei este controlat de G.R.U.N.C. În Laos s-au făcut pași importanți spre restabilirea păcii și reconcilierea națională. În Vietnamul de Sud pozițiile lui Thieu sînt mai șubrede decît oricînd. Victoriile forțelor patriotice și ale populației răsculate reduc într-un ritm vertiginos zona deținută de administrația saigoneză. În aceste împrejurări, Tailanda tinde să adopte o atitudine realistă față de vecinii săi.

Opinia publică tailandeză refuză o politică inspirată de interesele Washingtonului, interese care — precum s-a demonstrat — nu concordă cu cele ale Bangkokului. Reexaminările în curs, reflectate de declarațiile noilor conducători tailandezi, vădesc un efort de adaptare la realități, de afirmare a unei poziții proprii.

EUGENIU OBREA

ÎNCHEIEREA LUCRĂRILOR CONFERINȚEI GENERALE A O.N.U.D.I.

Necesitatea instaurării unei noi ordini economice internaționale

România, împreună cu „grupul celor 77" — autoare a unor proiecte de rezoluție

La 27 martie au luat sfîrșit lucrările celei de-a II-a Conferințe generale a Organizației Națiunilor Unite pentru Dezvoltare Industrială (O.N.U.D.I.).

Participanții la lucrări, reprezentînd peste o sută de state ale lumii, au adoptat Declarația și Planul de acțiune, documente care se referă la căile de accelerare a industrializării în țările în curs de dezvoltare, precum și două rezoluții avînd ca autori „grupul celor 77" și **România**. Alte patru proiecte de rezoluții, de asemenea, elaborate de „grupul celor 77" și **România**, au fost transmise Consiliului pentru dezvoltare industrială a O.N.U.D.I., urmînd să fie luate în dezbatere la sesiunea din aprilie a acesui organism.

Documentele proclamă, ca temei principal al principiilor și acțiunilor expuse în cursul lucrărilor, necesitatea de a se instaura o nouă ordine economică internațională, în conformitate cu recomandările Adunării Generale a O.N.U. Totodată, este subliniată necesitatea de a se elimina din viața internațională folosirea forței și amenințarea cu folosirea forței, promovîndu-se o cooperare pașnică între state, în cel mai înalt grad posibil, ținînd seama de aplicarea principiilor neintervenției în treburile interne, deplinei egalități în drepturi, respectării independenței și suveranității naționale a statelor.

În vederea instaurării unei noi ordini economice internaționale și atingerea obiectivelor enunțate în cursul lucrărilor, Declarația relevă necesitatea stabilirii unui sistem de consultări, în cadrul O.N.U.D.I. și al altor organizații internaționale, între țările dezvoltate și țările în curs de dezvoltare. Totodată, este reafirmat dreptul suveran inalienabil al fiecărei țări asupra resurselor sale naturale, inclusiv dreptul la naționalizare.

Planul de acțiune apreciază că proiectele de industrializare trebuie să aibă la bază efortul propriu național și să vizeze, totodată, impulsionarea cooperării dintre țările în curs de dezvoltare, precum și a cooperării dintre acestea și țările dezvoltate din punct de vedere economic.

de toate

● **„REINA DEL MAR", NAVĂ — PENSIONARĂ, NEVOITĂ SĂ AȘTEPTE LA ȚĂRM SOSIREA UNOR TIMPURI MAI BUNE.** Compania britanică de transporturi maritime „Union Castle" a anunțat retragerea temporară a acestui pachebot de 20 747 tone. „Regina mărilor" efectua voiaje din anul 1956. Anunțînd știrea, compania britanică afirma că hotărîrea respectivă a fost determinată de scăderea rentabilității navei ca urmare a majorării prețurilor mondiale la carburanți și a sporirii cheltuielilor de exploatare ● **GENERALUL OMAR BRADLEY, 82 DE ANI, UNUL DIN CEI MAI MARI COMANDANȚI MILITARI DIN TIMPUL ULTIMEI CONFLAGRAȚII MONDIALE,** a fost supus unei intervenții chirurgicale la Spitalul Universitatea din Los Angeles. El este singurul general american deținînd cinci stele. Bradley a fost, după cum se știe, comandantul forțelor americane la debarcarea din Normandia ● **20 000 DE CAZURI DE MENINGITĂ AU FOST ÎNREGISTRATE ÎN BRAZILIA.** În ultimele circa 15 luni. Bilanțul victimelor semnalate în primele trei luni ale acestui an la Sao Paulo se ridică la 420. Totuși, după lansarea unui program masiv de vaccinări în marele oraș s-a înregistrat o scădere a numărului mortalității datorate acestei maladii. 15 000 000 de locuitori, dintr-o populație de 100 000 000, au fost deja imunizați împotriva meningitei ● **O REDUCERE CU 60 LA SUTĂ A CONSUMULUI DE GAZE NATURALE PENTRU ÎNCĂLZIREA APEI LA CALORIFERE.** Aceasta este rezultatul utilizării unui sistem de izolare bazat pe folosirea energiei solare. O locuință construită în localitatea Oss (Olanda) — avînd în fiecare apartament un colector solar special acoperit cu două rînduri de geamuri, în spațele căruia se află niște blocuri de beton vopsite în negru, prin care trece o rețea de conducte de apă — a evoluat o asemenea performanță ● **TUNIS—ALGER—CASABLANCA, PE O DISTANȚĂ DE 2 200 KILOMETRI.** Ruta urmează a fi acoperită de „Transmagrebo-Express", trenul ce va fi pus în circulație în luna mai a anului an. Trenul va fi articulat pe ruta dantelată a țărmului mediteranean ● **UN INCENDIU DECLANȘAT ÎN HOTELUL „EXCELSIOR"** din localitatea italiană Santa Maria Maggiore s-a soldat, pînă în prezent, cu 14 morți și 20 de răniți. Toate cele patru etaje ale imobilului au fost cuprinse de flăcări ● **ENERGIE DIN... AER?** Savantul suedez Balzar von Platen, numeroși ani în urmă, a inventat o metodă de producere a energiei cu ajutorul unei mașini puse în mișcare de... aer. Principiul de bază al invenției sale constă în transformarea aerului rece în energie în cursul unui proces de circulație a aerului, din acumulat în tubul... proces care, conform legilor cunoscute pînă în prezent ale fizicii, era considerat imposibil. „Cred că am descoperit modalitatea care va face acest lucru posibil" — a declarat savantul suedez. Metoda este relativ ieftină — a declarat inventatorul suedez — și va aduce, prin aplicarea ei în practică, economii importante de carburanți. Prin utilizarea ei, Suedia ar putea reduce importurile sale de petrol în proporție de 10 la sută, adică, anual, economii în valoare de circa 6 miliarde coroane, a precizat descoperitorul metodei. La elaborarea concepției au participat reprezentanți ai Academiei de științe suedeze și ai Federației Internaționale a institutelor pentru studii experimentale, care nu au găsit nici o greșeală în teza ce privește valabilitatea procedeului. Balzar von Platen a anunțat că mai are nevoie de circa un an pentru a încheia testările de laborator ale mașinii inventate de el.

RIDICAREA BLOCADEI ECONOMICE — CONDIȚIE PREALABILĂ A RELUĂRII RELAȚIILOR DINTRE CUBA ȘI S.U.A.

Declarație a lui Fidel Castro

Ridicarea blocadei economice impuse Cubei de către Statele Unite este o condiție prealabilă a reluării relațiilor dintre cele două țări. „Blocada trebuie să fie ridicată chiar înainte de a începe negocierile pentru reglementarea altor diferende între Cuba și Statele Unite" — a relevat Fidel Castro, primul ministru al Republicii Cuba, într-un interviu acordat ziarului canadian „La Presse". El a explicat acest „prealabil" prin faptul că „embargoul este o acțiune coercitivă și unilaterală din partea Statelor Unite împotriva Cubei și noi nu putem să negociem sub această presiune și sub această amenințare". Primul ministru cubanez a adăugat că „Statele Unite sînt cele care au rupt relațiile cu Cuba și care au stabilit blocada, deci ele trebuie să facă primii pași și să înlăture blocada".

Întrebat despre posibilitatea unei viitoare deschideri diplomatice din partea S.U.A., Fidel Castro a răspuns: „Aceasta este oricînd posibilă. Tot mai multe țări au hotărît să restabilească relațiile cu noi. Numeroase țări membre ale Organizației Statelor Americane ne-au recunoscut. Statele Unite vor trebui s-o facă într-o bună zi și noi nu sîntem nerăbdători pentru aceasta".

● **LA CIUDAD DE MEXICO s-a anunțat că, în curînd, va fi stabilită o linie maritimă permanentă care va uni portul mexican Tampico de capitala Cubei, Havana.**

● **LA 27 MARTIE, la Geneva, a avut loc o nouă întrevedere între delegațiile sovietică și americană care participă la tratativele privind reducerea armamentelor strategice.**

PE SCURT ● PE SCURT ● PE SCURT ● PE SCURT ● PE SCURT

Cu privire la acordarea independenței Surinamului

● CONVORBIRILE care au avut loc la Haga, în cursul acestei săptămîni, între primul ministru olandez, Joop den Uyl, și primul ministru al Surinamului, Henk Aaron, în legătură cu modalitățile de acordare a independenței acestei țări, s-au încheiat printr-un acord referitor la organizarea unei noi runde de consultări, programată să înceapă la 14 mai, la Paramaribo.

În legătură cu aceasta, la Haga s-a menționat că independența Surinamului — fosta Guyana Olandeză — ar urma să fie proclamată între 20 și 30 noiembrie 1975, fără a fi stabilită, însă, o dată precisă.

● **COMITETUL pentru probleme externe al Senatului a aprobat, miercuri, un proiect de lege în favoarea reluării ajutorului militar american pentru Turcia. După cum se știe, Congresul S.U.A. a votat în decembrie interzicerea acestui ajutor, hotărîre ce a intrat în vigoare la 5 februarie.**

Program de reforme în Bangladesh

● **LUÎND CUVÎNTUL în cadrul marii adunări populare desfășurate miercuri la Dacca, președintele Republicii Bangladesh, Mujibur Rahman, a anunțat adoptarea unui larg program de reforme. Cele patru puncte ale programului sînt lupta împotriva corupției, sporirea producției naționale, aplicarea unei politici demografice ferme și întărirea unității naționale.**

Cu același prilej, șeful statului a anunțat crearea, în fiecare localitate rurală, a unor cooperative agricole care vor grupa fiecare între 500 și 1 000 persoane.

● **LUIS WECKMANN-MUNOZ, reprezentantul special în insulă al secretarului general al O.N.U., l-a întîlnit pe președintele Ciprului, arhiepiscopul Makarios, cu care a discutat eventualitatea reluării convorbirilor intercomunitare privind viitorul politic și constituțional al Ciprului, întrerupte după ce liderii comunității cipriote turce au hotărît proclamarea, în nordul insulei, a unui stat autonom federat. El a conferit, de asemenea, cu Rauf Denktas, liderul comunității cipriotilor turci — a anunțat, la Nicosia, un purtător de cuvînt al O.N.U.**

● **ÎN URMA unor ample dezbateri care au avut loc în Parlament cu privire la situația politică din țară, forul legislativ suprem al Indiei a adoptat cu o majoritate de voturi o rezoluție specială. În document se arată că deputații Camerei Populare a Parlamentului apreciază că în țară există anumite elemente religioase și tribale, reacționare și antidemocratice, care încearcă să creeze o situație favorabilă activizării forțelor fasciste. Parlamentul recomandă guvernului să dea o ripostă hotărîtă acestor elemente în vederea apărării independenței și cuceririlor democratice ale țării.**

„Cosmos — 721" și „Cosmos — 722"

● ÎN UNIUNEA SOVIETICĂ a fost lansat satelitul artificial al Pămîntului „Cosmos-721". El este destinat continuării explorării spațiului cosmic, anunță agenția TASS.

● LA 27 MARTIE, în Uniunea Sovietică a fost lansat satelitul artificial al Pămîntului „Cosmos-722". După cum anunță agenția TASS, la bordul satelitului sînt instalate aparate destinate continuării explorării spațiului cosmic.

● **PREȘEDINTELE IRAKULUI, Ahmed Hassan al-Bakr, l-a primit, joi, pe primul ministru al Iranului, Amir Abbas Hoveyda, aflat într-o vizită oficială la Bagdad. Convorbirile purtate în cadrul acestei întîlniri s-au axat pe relațiile existente între cele două țări și actuala situație internațională.**

● GUVERNUL BRITANIC a anunțat, miercuri, că a hotărît să preia controlul asupra celui mai mare șantier naval din Europa occidentală, „Harland and Wolff", din Belfast, Irlanda de Nord. Șantierele navale din Belfast, în cadrul cărora lucrează peste 10 000 de angajați, au înregistrat în ultimii ani importante deficite în cifra de afaceri, în ciuda unor mari subvenții guvernamentale.

● DUPĂ CUM ANUNȚĂ AGENȚIA A.D.N., la Berlin a încetat din viață, după o îndelungată și grea suferință, în vîrstă de 73 de ani, Herbert Warnke, membru al Biroului Politic al C.C. al P.S.U.G., președintele Federației Sindicatelor Libere Germane.

Amplă manifestație a viticultorilor francezi

Miercuri, după-amiază, zeci de mii de viticultori din sudul Franței au participat la o amplă manifestație în orașul Sete, situat pe țărmul Mediteranei. Cu acest prilej, ei și-au exprimat protestul față de scăderea nivelului lor de trai, fapt agravat de importurile de vinuri din Italia.

Sindicatele viticultorilor au luat hotărîrea de a bara șoselele, împiedicînd, astfel, orice transport de vinuri de proveniență străină.

O manifestație a viticultorilor s-a desfășurat, în aceeași zi, și în orașul Beziers, între manifestanți și forțele de ordine producîndu-se mai multe ciocniri.

O delegație a viticultorilor și-a exprimat solidaritatea cu pescarii din Sete care, de mai multe zile, au blocat cu vasele lor intrarea portului, cerînd o ajustare a prețului peștelui conform cu ritmul general al inflației.

PE SCURT ● PE SCURT ● PE SCURT ● PE SCURT ● PE SCURT

cinema

pentru timpul dumneavoastră liber

VINERI, 28 MARTIE 1975

PÎINE ȘI CIOCOLATĂ: Patria (orele 9; 11,15; 13,30; 16; 18,30; 20,45); Favorit (orele 9,15; 11,30; 13,45; 16; 18,15; 20,30).

MĂRTURUL TREBUIE SĂ TACĂ: Casa Filmului (orele 10; 12; 14; 16; 18; 20,15); Victoria (orele 9,15; 11,30; 13,45; 16; 18,15; 20,30).

NU FILMĂM SĂ NE-AMUZAM: Luceafărul (orele 9; 11,15; 13,30; 16; 18,15; 20,30).

ORFEU ÎN INFERN: Timpuri Noi (orele 9; 11,15; 13,30; 15,45; 18; 20,15).

UN MILION PENTRU JAKE: Scala (orele 9,30; 11; 13,30; 16; 18,30; 21). Festival (orele 9; 11,15; 13,30; 16; 18,30; 20,45). Excelsior (orele 9; 11,15; 13,30; 16; 18,15; 20,30). Gloria (orele 9; 11,15; 13,30; 15,45; 18,15; 20,30).

NEMURITORII: Doina (orele 11; 13; 15; 18,15; 20,15) — Program pentru copii — orele 9,45; 17).

OCHII SHIVANEI: București (orele 9; 12; 16,30; 19,15), Feroviar (orele 8,45; 11,30; 14,15; 17; 19,45), Melodia (orele 9; 11,45; 14,30; 17,15; 20), Modern (orele 8,45; 11,15; 13,45; 16,30; 19,15).

SUTJESKA: Griviță (orele 13; 15,30; 18; 20,30) Aurora (orele 9,15; 11,45; 15; 17,30; 20), Flamura (orele 9,30; 12; 14,30; 17,15; 20).

UN BĂRBAT FATAL: Capitol (orele 9,15; 11,30; 13,45; 16; 18,15; 20,30).

MUNTELE ASCUNS: Bucureștii noi (orele 9; 11,15; 13,30; 16; 18,15; 20,30). Viitorul (orele 16; 18; 20).

SCUFUNDAREA JAPONIEI: Volga (orele 9; 11,15; 13,30; 15,45; 18; 20,15).

ULZANA — CĂPETENIA APAȘILOR: Lumina (orele 9; 11,15; 13,30; 16; 18,15; 20,30). Giulești (orele 10; 15,30; 18; 20,15), Arta (orele 15,30; 17,45; 20).

MOULIN ROUGE: Central (orele 9,30; 12; 14,30; 17; 19,30), Cotroceni (orele 13,30; 15,45; 18; 20,15).

ȘTEFAN CEL MARE — VASLUI 1475: Progresul (orele 16; 19).

CU MÎINILE CURATE; ULTIMUL CARTUȘ: Dacia (orele 9; 12,30; 16; 18,30).

LUMINILE RAMPEI: Bucegi (orele 16; 19).

FILIP CEL BUN: Drumul Sării (orele 15,30; 18; 20,15).

PERMISUL DE CONDUCERE: Unirea (orele 15,45; 18; 20,15).

PĂCALĂ: Lira (orele 15,30; 19).

PLÎNGEȚI, CHITARE!: Floreasca (orele 15,30; 18; 20,15).

ILUSTRATE CU FLORI DE CÎMP: Pacea (orele 15,30; 17,45; 20), Cosmos (orele 15,30; 18; 20,15).

ACTORUL ȘI SĂLBATICII: Ferentari (orele 13; 16; 19), Munca (orele 16; 19).

ȘAPTE MIRESE PENTRU ȘAPTE FRAȚI: Miorița (orele 9; 11,15; 13,30; 15,45; 18; 20,15), Tomis (orele 9; 11,15; 13,30; 15,45; 18; 20,15).

O NOAPTE LA CASTEL: Popular (orele 15,30; 18; 20,15).

UN GENERAL PENTRU VICTORIE: Cringași (orele 16; 18,15).

CEI ȘAPTE MAGNIFICI: Flacăra (orele 15,30; 18; 20,15).

CAVALERII TEUTONI: Vitan (orele 15,30; 19).

UN GENTLEMAN ÎN VESTUL SĂLBATIC: Mușilor (orele 9; 11,30; 14; 16,30; 19,15).

ZIDUL: Rahova (orele 15,30; 18; 20,15).

tv

PROGRAMUL 1

16,00 Telescoală. 17,00 Telex. 17,05 Emisiune în limba germană. 19,00 Județele țării pe verticala dezvoltării. Azi — județul Vaslui. 19,20 1001 de seri: Frack și pisicile. 19,30 Telejurnal. 20,00 Film artistic: „Solaris" — producție a studiourilor sovietice. Premieră TV. Regia Andrei Tarkovski. 22,15 24 de ore.

PROGRAMUL 2

17,30 Telex. 17,35 File de dicționar. Medalion Gabriel Figueroa. Filmul artistic „Maria Candelaria". Regia Emilio Fernandez. 19,30 Telejurnal. 20,00 Biblioteca pentru toți: Hortensia Papadat-Bengescu (III). 20,45 Viața economică a Capitalei. Bucureștii anilor '80. Azi — sectorul 3. 21,00 Telex. 21,05 Armonii intime. O capodoperă a romantismului timpuriu: Sonata în La major de Schubert. Interpretează pianistul Dieter Zechlin (R.D.G.). 21,30 Film serial: „Kojak".

6

REDACȚIA ȘI ADMINISTRAȚIA: București, Piața „Scînteii". Tel: 17 60 10, 17 60 20. Abonamentele se fac la oficiile poștale și difuzorii din întreprinderi și instituții — Tiparul: Combinatul poligrafic „Casa Scînteii". Cititorii din străinătate pot face abonamente prin „ROMPRESFILATELIA" — Serviciul Import Export Presă — București — Calea Griviței nr. 64—66 P.O.B. — 2001.

40 362