Biblioteca Jud. Florea Dera
SALA DE LECTURA

Proletari din toate țările, uniți-vă!

scînteia tineretului

ORGAN CENTRAL AL UNIUNII TINERETULUI COMUNIST

ANUL XXXI, SERIA II, Nr. 8092

6 PAGINI
30 BANI

JOI
29 MAI
1975

VIZITA DE LUCRU A TOVARĂȘULUI NICOLAE CEAUȘESCU în județele Alba și Timiș

Tovarășul Nicolae Ceaușescu și tovarășa Elena Ceaușescu, ceilalți conducători de partid și de stat, au participat la festivitățile consacrate împlinirii a 375 de ani de la prima unire politică a Țărilor Române de către Mihai Viteazul și a două milenii de atestare documentară a orașului Alba Iulia

Tovarășul Nicolae Ceaușescu, secretar general al Partidului Comunist Român, președintele Republicii Socialiste România, și tovarășa Elena Ceaușescu au participat, miercuri, la Alba Iulia la festivitățile consacrate împlinirii a 375 de ani de la prima unire politică a Țărilor Române de către Mihai Viteazul și a două milenii de atestare documentară a orașului.

Împreună cu secretarul general al partidului, au luat parte la acest jubileu tovarășii Manea Mănescu, Janos Fazekas, Gheorghe Pană, Dumitru Popescu, Ilie Verdeț, Nicolae Giosan, Ion Ioniță.

În această zi de glorioasă aniversare, aici, la Alba Iulia — veche vatră strămoșească, simbol al luptei și biruinței pentru unitate, independență națională și progres social — a vibrat puternic inima întregii țări. Toți cetățenii orașului sărbătorit, ai județului Alba — iar prin intermediul posturilor de radio și televiziune —, toți cetățenii patriei, români, maghiari, germani și de alte naționalități, au retrăit cu intensă emoție și mîndrie patriotică, cu satisfacția strălucitelor izbînzi socialiste de astăzi, aceste momente memorabile ale trecutului național, ale istoriei noastre de ieri și de totdeauna, au adus omagiul lor fierbinte luptei grele și îndelungate a poporului român pentru o Românie unită, independentă și suverană.

Va rămîne neuitată în memoria și sufletul locuitorilor din Alba Iulia această zi deosebită, în care tovarășul Nicolae Ceaușescu a participat împreună cu ei la marea aniversare, s-a aflat din nou în orașul ce pășește în al treilea mileniu de existență, precum și conferirea înaltului ordin „Steaua Republicii Socialiste România" cl. I municipiului Alba Iulia.

Pretutindeni, tovarășul Nicolae Ceaușescu și tovarășa Elena Ceaușescu, ceilalți conducători de partid și de stat, au fost întîmpinați cu bucurie în inimi de către cei ce muncesc și trăiesc pe meleagurile județului, care și-au reînnoit, în aceste clipe solemne, sentimentele de dragoste, stimă și recunoștință față de secretarul general al partidului, hotărîrea de a urma și înfăptui neabătut politica P.C.R., sub conducerea căruia s-au împlinit aspirațiile fundamentale de dreptate socială și națională ale poporului nostru.

Cuvîntarea tovarășului Nicolae Ceaușescu la marea adunare populară din Alba Iulia

Dragi tovarăși și prieteni,

Participăm cu deosebită bucurie, împreună cu alți tovarăși din conducerea partidului și statului, cu dumneavoastră, la această mare adunare populară consacrată împlinirii a 375 de ani de la prima unire politică a Țărilor Române sub Mihai Viteazul și a două milenii de la atestarea documentară a orașului Alba Iulia. Doresc să vă adresez, cu acest prilej, dumneavoastră, tuturor locuitorilor municipiului Alba Iulia și județului Alba un salut călduros și cele mai bune urări din partea Comitetului Central al partidului, a Consiliului de Stat și a Guvernului Republicii Socialiste România, precum și din partea mea personal. **(Aplauze puternice : urale : se scandează : „Ceaușescu — P.C.R.")**

Evocarea acestor momente, cu profunde semnificații în istoria noastră națională, are loc în condițiile cînd întregul popor, construind victorios noua orînduire socialistă, acționează cu toată fermitatea pentru înfăptuirea neabătută a politicii interne și externe a partidului și statului, pentru edificarea societății socialiste multilateral dezvoltate în România. **(Aplauze puternice ; urale)**

Amintirea acestor mărețe evenimente constituie un prilej de înaltă cinstire a faptelor de arme și a luptelor desfășurate de-a lungul secolelor de cei mai buni — ca să spun așa — dintre cei buni din rîndul națiunii noastre, care și-au vărsat sîngele, și-au dat viața pentru cauza libertății naționale și sociale, pentru făurirea unei Românii puternice, libere și independente ! **(Aplauze puternice ; urale prelungite)**

Dragi tovarăși,

Municipiul Alba Iulia este unul din simbolurile existenței milenare a poporului român, care evocă zbuciumata istorie a poporului nostru ce se caracterizează prin dorința continuă de a fi în pas cu dezvoltarea civilizației, de a contribui atît la făurirea pe pămîntul patriei a unei vieți tot mai bune și mai demne, cît și la dezvoltarea civilizației și progresului întregii omeniri. **(Aplauze ; se scandează : „Ceaușescu și poporul")**

Vechea cetate dacică, ce a existat pe aceste meleaguri cu mai bine de 2000 de ani și care a devenit municipiu roman, confirmă cu putere, ca și alte multe localități și vestigii ale trecutului, puternica civilizație care a înflorit în Dacia, apoi în Dacia romană, și care s-a perpetuat și dezvoltat de-a lungul secolelor în strînsă legătură cu progresul general al întregii civilizații de pe continentul nostru european. **(Aplauze puternice).**

Este adevărat că de-a lungul secolelor, pe aceste meleaguri, — ca, dealtfel, și pe teritoriul altor state europene — s-au perindat multe popoare migratoare, care, de regulă, erau purtătoarele unei civilizații mai puțin dezvoltate. Aceasta a făcut ca, pentru o anumită perioadă, dezvoltarea forțelor de producție să fie frînată. Dar, toate acestea nu au putut să șteargă rădăcinile adînci ale civilizației create în trecut, nu au putut să abată pe locuitorii acestor meleaguri de a-și uni rîndurile pentru a-și făuri un destin propriu liber, în strînsă conlucrare cu alte popoare, — un destin propriu care vorbește de tradițiile, de tot ceea ce a caracterizat încă cu 2000 de ani în urmă pe locuitorii acestor meleaguri, de hărnicia și de omenia lor. Tocmai prin aceasta se caracterizează și socialismul pe care îl edificăm noi, și care este închinat omului, fericirii și bunăstării sale. El se bazează pe tot ceea ce a avut și a creat mai bun poporul nostru, fiind o continuare a tradițiilor păstrate în însuși sîngele poporului nostru. **(Aplauze puternice ; urale ; se scandează : „Ceaușescu și poporul").**

Tocmai de aceea în Transilvania, ca în întreaga țară, s-au dezvoltat, de-a lungul timpului, în condiții istorice grele, state și voievodate, în care se uneau diferite teritorii de pe pămîntul de azi al patriei noastre în formațiuni ce au deschis calea unirii tuturora într-un stat unitar. Sînt cunoscute voievodatul lui Menumorut în nordul Carpaților, voievodatele lui Glad și Gelu în podișul Transilvaniei, ale lui Seneslau, Litovoi, Ioan, Farcaș, Dobrotici pe teritoriul Olteniei, Munteniei și Dobrogei, precum și formațiile statale ale Bolohovenilor în nordul Moldovei, ale Bărlădenilor și altele. Pe această bază au fost create statele feudale mari, centralizate, care au deschis calea spre dezvoltarea forțelor de producție, au asigurat conservarea obiceiurilor, a tradițiilor, a limbii proprii și — pornind de la interesele economice comune, cît și de la comunitatea de teritoriu — au format poporul român, iar mai tîrziu, națiunea română, statul național unitar.

Este adevărat că tot acest drum de-a lungul secolelor nu a fost ușor. Au trebuit duse multe lupte grele, s-au dat multe jertfe ; dar ceea ce a caracterizat întotdeauna — de-a lungul acestei îndelungate perioade — viața și luptele românilor au fost legăturile strînse, permanente între voievodatele de pe acest teritoriu, apoi dintre Țara Românească, Moldova, Transilvania și Dobrogea.

Trebuie să spunem cu tărie că păstrarea acestor legături și comunități nu ar fi fost posibilă dacă între toate aceste teritorii, între populația care a locuit de milenii aici, nu ar fi existat o strînsă unitate din toate punctele de vedere. E bine să spunem aceasta acum, pentru a lua aminte și anumiți istorici care preamăresc dominația imperialistă, cotropirea popoarelor și care încearcă să jignească națiunea română. În ciuda realităților istorice și naționale evidente, asemenea istorici afirmă că, prin unirea celor trei țări române — a Transilvaniei, Țării Românești și Moldovei — Mihai Viteazul ar fi dus o politică de cucerire. Oare realizarea unirii pentru prima dată a tuturor Țărilor Române într-un singur stat — necesitate legică obiectivă a istoriei — sau, dimpotrivă, dominația diferitelor imperii asupra teritoriilor românești a reprezentat o politică expansionistă, de cucerire ? Istoria însăși a confirmat justețea și necesitatea obiectivă a actului săvîrșit de Mihai Viteazul, prin realizarea ulterioară a idealului său — ideal al tuturor românilor — prin înfăptuirea în epoca modernă a statului național român unitar. Iată de ce Mihai Viteazul rămîne o figură luminoasă, progresistă în cartea de aur a poporului român. **(Aplauze puternice, prelungite ; se scandează : „Ceaușescu și poporul").**

Tot pentru a respecta adevărul istoric și realitățile sociale și naționale de pe aceste meleaguri, trebuie să spunem că, începînd din secolele al IX-lea și al X-lea, precum și mai tîrziu, în Transilvania, s-au așezat și populații de altă naționalitate : maghiari, secui, germani, sași, șvabi, iar mai tîrziu și alții. Ceea ce trebuie spus, de asemenea, cu tărie, ca un adevăr istoric care nu poate fi în nici un fel contestat, este faptul că aceste populații au luptat împreună cu populația băștinașă românească pentru a-și apăra libertățile, împotriva asupririi feudale, a cotropitorilor străini, pentru independență, pentru o viață liberă. **(Aplauze puternice).**

Nu doresc să mă refer la luptele lui Mihai Viteazul. Aceste lupte, ca dealtfel și alte momente ale vieții de pe aceste meleaguri, sînt redate în mod minunat în muzeul pe care l-am vizitat cu puțin înainte. Ceea ce aș dori însă să menționez este că în toate aceste bătălii purtate de Mihai Viteazul împotriva cotropitorilor străini, pentru unirea Țărilor Românești, — unire pe care a reușit să o realizeze pentru o scurtă perioadă — au luptat, umăr la umăr cu românii, și naționalitățile conlocuitoare. Este cunoscut faptul că secuii au participat activ la multe bătălii purtate de Mihai Viteazul, inclusiv la bătălia de la Neajlov, precum și la cea de la Șelimbăr ; așa cum au mers cu Mihai Viteazul și în lupta pentru unirea tuturor Țărilor Românești — a Transilvaniei, Țării Românești și Moldovei. Dealtfel, este bine cunoscut adevărul istoric că secuii au luptat alături de Ștefan cel Mare, de Petru Rareș, de alți domnitori, transilvăneni, ai Țării Românești și ai Moldovei, așa cum dealtfel au luptat alături de români și sași și alți locuitori de altă naționalitate. De ce, oare, s-a întîmplat aceasta ? Nu demonstrează oare acest fapt adevărul că lupta împotriva cotropitorilor străini, pentru unitatea Țărilor Românești și formarea unui stat centralizat puternic, care să asigure condițiuni de viață, de dezvoltare a forțelor de producție, de bunăstare și fericire a fost o realitate istorică ? Aceasta era într-adevăr o cerință legică, o năzuință a tuturor locuitorilor acestor meleaguri fără deosebire de naționalitate. **(Aplauze puternice ; se scandează: „Ceaușescu—P.C.R.").**

Această solidaritate și luptă comună s-a manifestat cu putere și în răscoalele țărănești de la Bobîlna, în războiul țărănesc din 1514 condus de Gheorghe Doja, precum și mai tîrziu în marea răscoală condusă de Horia, Cloșca și Crișan și altele.

Sărbătorim un moment de importanță crucială în istoria patriei noastre. E drept, împrejurările istorice — mai cu seamă poziția imperiilor străine de atunci care nu vedeau deloc cu ochi buni formarea statelor naționale — au dus la dispariția statului unitar centralizat prin asasinarea mișelească a lui Mihai Viteazul. Dar ideea unirii Țărilor Românești, idealurile formării unui stat puternic pe meleagurile Daciei nu au putut fi ucise niciodată pentru că ele sînt adînc implintate în înseși sîngele, în conștiința și spiritul întregului nostru popor ! **(Aplauze ; urale. Se scandează : „Ceaușescu și poporul")**

Au trecut secole, s-au produs profunde transformări în viața locuitorilor țării noastre. Astăzi, sub conducerea Partidului Comunist Român — exponentul cel mai fidel al intereselor întregii națiuni, al dorinței de bunăstare, fericire, libertate și independență a poporului nostru, a tuturor oamenilor muncii, fără deosebire de naționalitate — pe pămîntul României înflorește o viață nouă, socialistă. Aceasta asigură națiunii noastre condițiuni de viață tot mai îmbelșugată, asigură adevărata libertate, independența și suveranitate a patriei ! **(Aplauze ; urale. Se scandează : „Ceaușescu-P.C.R.").**

Cum am putea cinsti mai bine pe acei care și-au dat viața și și-au vărsat sîngele pentru unitatea națiunii noastre, pentru libertatea și progresul social, atît pe cei care au luptat cu sute de ani în urmă, printre care și Mihai Viteazul, cît și pe cei din rîndurile țăranilor revoluționari, apoi ale muncitorilor, ale intelectualilor și ale tuturor forțelor progresiste, pe toți aceia care și-au unit rîndurile — români, maghiari, germani, de alte naționalități — pentru a asigura lichidarea cu desăvîrșire a vechilor orînduiri de exploatare și asuprire și pentru a constitui o orînduire nouă, în care poporul a devenit pe deplin stăpîn pe destinele sale, făuritorul conștient al propriei sale istorii ? Putem să cinstim aceasta angajîndu-ne solemn — în memoria acelora care s-au jertfit — că vom face totul pentru triumful socialismului și comunismului în România, pentru unitatea întregului popor, a tuturor cetățenilor, fără deosebire de naționalitate, în jurul partidului, pentru independența și suveranitatea patriei noastre socialiste ! **(Aplauze puternice, urale prelungite)**

Stimați tovarăși și prieteni,

Am vizitat cu acest prilej unele unități economice din județul dumneavoastră. Am avut bucuria să constat, la unele dintre ele, că măsurile discutate cu cîțiva ani în urmă se înfăptuiesc cu succes. Dealtfel, județul dumneavoastră, ca și toate județele patriei noastre, a cunoscut în acest cincinal o dezvoltare foarte puternică, valoarea producției industriale ajungînd la aproape 8 miliarde lei. Dar să fiu deschis — deși sîntem la o sărbătoare — trebuie să spun că am constatat și unele lucruri care nu m-au bucurat. Am făcut critici acolo, așa că nu le vom mai face și aici. Mai cu seamă că prin televiziune ele ar fi cunoscute de întreaga țară. **(Animație ; aplauze).**

Dar, fiind vorba de o parte din munca celor ce înfăptuiesc cincinalul, trebuie să discutăm deschis atît despre ceea ce s-a făcut bun, cît și despre lipsuri. Sper că aceste neajunsuri vor fi lichidate, că se vor depune eforturi pentru a folosi mai bine, mai economicos mijloacele materiale și financiare, pentru a se obține un randament superior al investițiilor, o creștere a eficienței economice — aceasta fiind singura cale pentru a spori avuția națională și a asigura, pe această bază, bunăstarea și fericirea întregului nostru popor.

(Continuare în pag. a III-a)

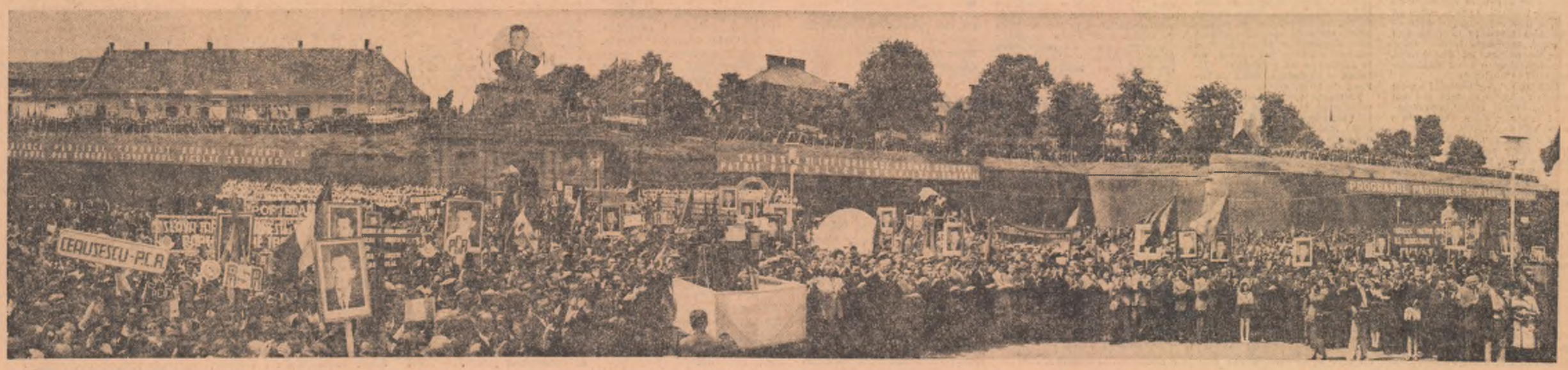

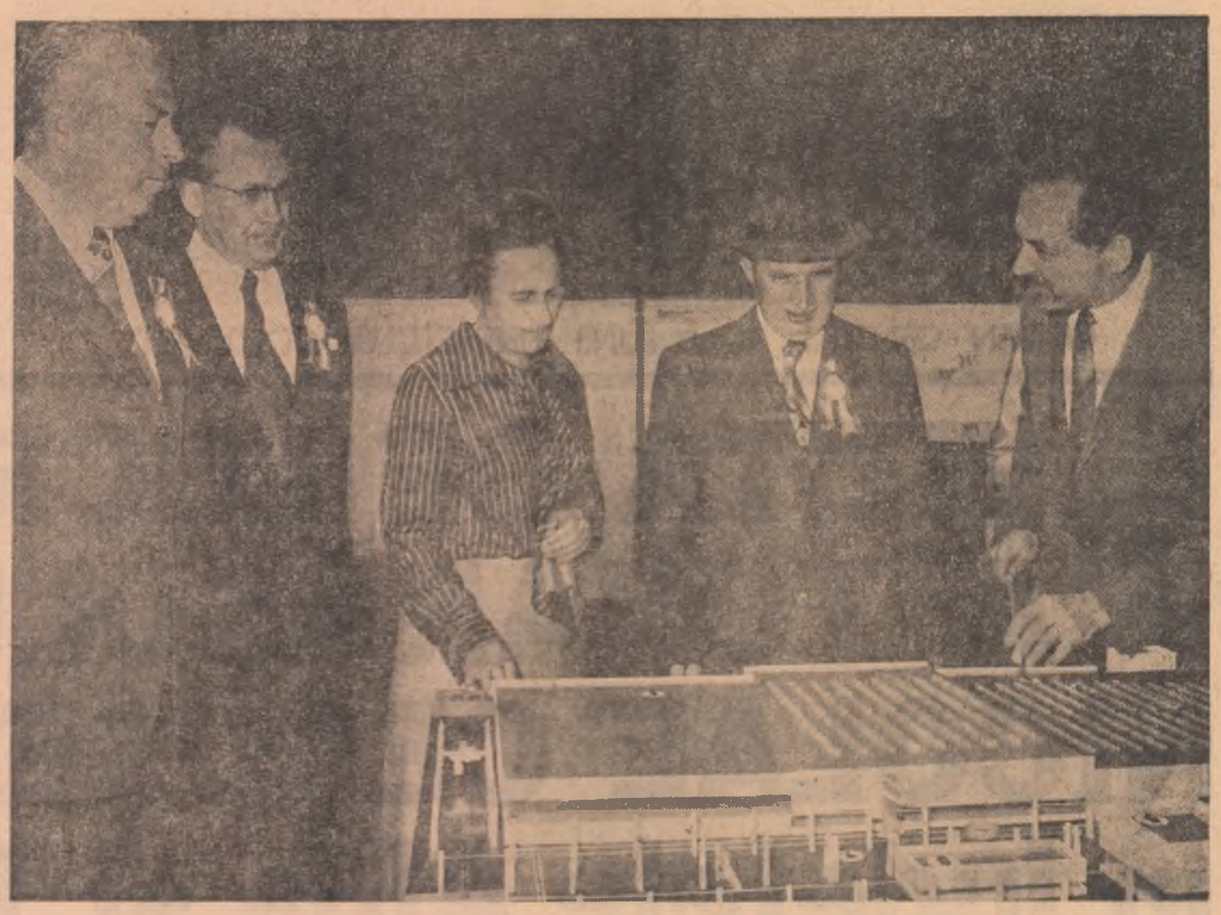

VIZITA TOVARĂŞULUI NICOLAE CEAUŞESCU ÎN JUDEŢELE ALBA ŞI TIMIŞ

Vizita secretarului general al partidului în județul Alba a avut, totodată, un caracter de lucru, de analiză concretă a ceea ce s-a înfăptuit, și a ceea ce va trebui să se înfăptuiască pentru continua dezvoltare a acestor străvechi meleaguri românești.

Împreună cu oamenii muncii din unitățile industriale, cu reprezentanții organelor locale de partid și specialiștii din ministerele de resort, tovarășul Nicolae Ceaușescu a analizat stadiul realizării sarcinilor stabilite pentru actualul cincinal, măsurile care trebuie adoptate pentru modernizarea în continuare a proceselor de producție și sporirea eficienței activității economice în vederea înfăptuirii în cele mai bune condițiuni a însuflețitoarelor prevederi ale cincinalului 1976—1980, menite să asigure creșterea neîntreruptă a nivelului de viață și civilizație al populației.

Locuitorii așezărilor de pe întregul itinerar al vizitei au primit cu puternică însuflețire pe tovarășul Nicolae Ceaușescu și pe tovarășa Elena Ceaușescu, pe ceilalți tovarăși din conducerea de partid și de stat, exprimîndu-și, prin ovații și aclamații nesfîrșite, bucuria de a avea din nou în mijlocul lor pe secretarul general al partidului, adînca lor satisfacție pentru atenția cu care urmărește activitatea și progresele înregistrate de unitățile economice în care lucrează.

La Întreprinderea metalurgică Aiud

Acestor sentimente de profundă gratitudine și nestrămutată încredere le-au dat glas miile de locuitori ai Aiudului, ai satelor și comunelor învecinate, care prin aplauze și urale au întîmpinat la aterizarea elicopterului prezidențial pe tovarășul Nicolae Ceaușescu. Tovarășul George Homoștean, prim-secretar al Comitetului județean de partid, președintele Consiliului popular județean, a urat secretarului general al partidului, în numele tuturor locuitorilor județului Alba — români, maghiari, și germani — un călduros bun venit.

La Întreprinderea metalurgică Aiud, pe care tovarășul Nicolae Ceaușescu a mai vizitat-o în anul 1972, gazdele arată că indicațiile primite atunci au fost însușite de întregul colectiv al unității, care a trecut neîntîrziat la punerea lor în aplicare. În acest cadru se arată că au fost devansate termenele unor capacități, ceea ce a permis o creștere a valorii producției obținute. Se arată, de asemenea, că secția forjă și-a extins capacitatea, așa cum a recomandat secretarul general al partidului.

Studiind experiența bună acumulată de colectivele unor uzine fruntașe cu profil asemănător, specialiștii întreprinderii au trecut la reorganizarea activității din secția de construcții metalice. Sînt, de asemenea, în fază avansată de execuție o serie de lucrări care vor permite să se atingă, în curînd, nivelul stabilit la precedenta vizită de tovarășul Nicolae Ceaușescu, și anume ca întreprinderea să realizeze o producție anuală de piese de schimb pentru industria siderurgică în valoare de 1 miliard lei.

Tovarășul Nicolae Ceaușescu, apreciind eforturile colectivului de aici îndreptate spre modernizarea producției, cere să se ia în continuare măsuri pentru ridicarea continuă a productivității muncii, factor important în sporirea eficienței oricărei activități economice.

Secretarul general al partidului, după ce analizează cu ministrul industriei metalurgice, Neculai Agachi, cu factorii de răspundere din uzină proiectele de dezvoltare a întreprinderii, recomandă o compactizare mai mare a secțiilor și noilor hale pentru a se reduce cheltuielile de transport, risipa de materiale și spații și, în special, pentru a se ușura desfășurarea fluxurilor tehnologice.

În fața unora din ultimele realizări ale colectivului de aici, tovarășul Nicolae Ceaușescu subliniază necesitatea ca, prevalîndu-se de experiența bună cîștigată, specialiștii uzinei să creeze noi mașini și instalații complexe, iar acolo unde posibilitățile îi depășesc să coopereze cu unitățile centralei de resort din Cugir, unde există, de asemenea, puternice forțe de concepție și proiectare.

Alba Iulia: în mijlocul muncitorilor de la noua turnătorie de piese din fontă și de la Întreprinderea de utilaje și piese de schimb

...28 mai 1975. Alba Iulia, vatră bimilenară, păstrătoare a multor mărturii de preț ale permanenței neamului românesc pe aceste ținuturi, care a cunoscut gloria unor evenimente de seamă, și-a făurit în ultimele trei decenii, asemenea tuturor localităților patriei, un destin nou, socialist, dind o nouă strălucire măreției sale istorice.

Cetățenii municipiului s-au străduit astăzi să facă și mai frumos orașul întreg, îmbrăcindu-l în straie alese. Domnește o deosebită însuflețire.

În această atmosferă entuziastă, de mare sărbătoare, sosesc la Alba Iulia, venind de la Aiud, tovarășul Nicolae Ceaușescu, tovarășa Elena Ceaușescu, ceilalți conducători de partid și de stat.

În orașul de reședință al județului, primul popas se face la noua turnătorie de piese din fontă pentru mașini unelte, aflată în fază avansată de construcție. Ridicarea unor asemenea obiective răspunde unei sarcini trasate de secretarul general al partidului ministerelor de resort: aceea de a crea, în cadrul unei acțiuni de specializare, turnătorii zonale de mare capacitate capabile să satisfacă cerințele mai multor unități economice.

Tovarășul Nicolae Ceaușescu, face observația că unitatea nu este amplasată pe locul cel mai potrivit, fiind departe de zona industrială care a prins contur în nordul orașului și de principalele surse de aprovizionare, că prin dispersarea nejustificată a construcțiilor se deturnează de la destinația sa economică firească o suprafață destul de întinsă de teren arabil.

În cursul vizitării secțiilor de prelucrare și a halei de montaj, secretarul general al partidului arată, în discuția pe care o poartă aici, cu Constantin Ionescu, ministrul industriei construcțiilor de mașini-unelte și electrotehnicii, cu proiectanții și beneficiarii acestui obiectiv, că în locul utilajelor costisitoare, care nu pot fi folosite integral în condițiile producției de piese cu dimensiuni relativ reduse, ar fi trebuit să se opteze pentru o altă soluție, mai avantajoasă. Secretarul general al partidului subliniază și un alt argument dictat de criteriile eficienței economice și anume faptul că renunțarea la utilajele foarte grele permite ridicarea unor hale mai ușoare, care încorporează mult mai puțin material de construcție.

Secretarul general al partidului cere să se întocmească proiecte-tip de hale pentru turnătorii, să fie reexaminate cele existente și îmbunătățite după rigorile eficienței. Tovarășul Nicolae Ceaușescu trasează, de asemenea, sarcina să se întocmească un studiu privind utilizarea eficientă în alte scopuri a acestei construcții extrem de solide, care poate fi folosită cu succes pentru producerea unor piese mult mai mari și mai grele și redistribuirea utilajelor a căror montare nu se va dovedi strict necesară. În același timp, secretarul general al partidului atrage atenția tuturor specialiștilor cu răspunderi în gospodărirea și utilizarea mijloacelor financiare că acestea trebuie folosite cu maximum de chibzuință, evitînd orice fel de risipă, în scopul creșterii avuției naționale și a nivelului de trai al populației.

Tovarășul Nicolae Ceaușescu se oprește apoi la Întreprinderea de utilaje și piese de schimb, care a mai fost vizitată în 1972. Atunci, unitatea se afla abia la debutul activității sale productive. Între timp, au fost puse în funcțiune capacitățile prevăzute în cadrul primelor două etape de construcție a acestui important obiectiv al industriei noastre. Întreprinderea realizează acum numeroase tipuri de utilaje complexe — linii pentru producerea vatei minerale, instalații pentru confecționarea prefabricatelor, mașini pentru fluxurile tehnologice ale fabricilor de mobilă, bine apreciate de beneficiari.

Gazdele arată că înfăptuirea recomandărilor secretarului general al partidului a permis colectivului întreprinderii să sporească în 1975 producția cu peste 75 la sută față de nivelul atins cu numai doi ani în urmă. Sînt citate, în acest context, revederea proiectelor și adoptarea soluției unei singure hale monobloc în care s-au instalat mai multe utilaje decît era prevăzut inițial. De asemenea, pe platoul din vecinătatea halei s-a amenajat în aer liber o platformă pentru montarea confecțiilor metalice cîștigîndu-se astfel, în total, pentru scopuri productive circa 4 400 mp. Ministrul economiei forestiere și materialelor de construcții, Vasile Patilineț, informează că producția întreprinderii va cunoaște și în viitor o creștere la fel de spectaculoasă, prin finalizarea unui alt proiect elaborat la indicația tovarășului Nicolae Ceaușescu. Este vorba de completarea zestrei de mașini și utilaje moderne de mare randament, care, împreună cu cele existente, vor asigura dublarea actualei producții pînă în anul 1977.

Apreciind rezultatele bune obținute pînă acum de tînărul colectiv al întreprinderii, modul judicios în care a știut să organizeze procesul de producție, succesele sale pe linia asimilării în fabricație a unor utilaje de înaltă tehnicitate, tovarășul Nicolae Ceaușescu recomandă oamenilor muncii de aici să persevereze în identificarea și punerea în valoare a tuturor rezervelor de care dispun, să grăbească înfăptuirea proiectului de completare a dotării unității și de dublare a capacității turnătoriei, astfel încît să atingă cît mai repede nivelul de producție pe care și l-a propus.

Gazdele îl asigură pe secretarul general al partidului că nu-și vor precupeți nici în viitor eforturile pentru îndeplinirea exemplară a sarcinilor încredințate, pentru traducerea neîntîrziată în viață a angajamentului ferm pe care și l-au asumat.

Tovarășul Nicolae Ceaușescu și tovarășa Elena Ceaușescu parcurg, apoi, într-o mașină deschisă, principalele străzi ale orașului, răspunzînd aclamațiilor entuziaste ale mulțimii.

La intrarea în cel mai nou cartier de locuințe, „Platoul Romanilor", unde s-au înălțat în ultimii ani 4 200 de apartamente, se face un scurt popas. Edilii prezintă schița de sistematizare a orașului, care prevede ridicarea altor 5 000 de apartamente și a numeroase obiective social-culturale. Tovarășul Nicolae Ceaușescu recomandă ca lucrarea să fie revizuită în sensul amplasării cartierului proiectat în zona situată între vechiul oraș și „Platoul Romanilor", pentru a se evita extinderea orașului pe o suprafață prea mare și risipa de teren și pentru punerea în valoare, într-un ansamblu cuprinzător, a valorilor arhitecturale ale trecutului.

Călduroase felicitări colectivului de la liceul „Horea, Cloșca și Crișan"

Tovarășul Nicolae Ceaușescu și tovarășa Elena Ceaușescu sînt invitați apoi să viziteze liceul „Horea, Cloșca și Crișan". Aici funcționează o microcentrală industrială, prima de acest fel din țară, care coordonează activitatea atelierelor-școală din toate unitățile de învățămînt ale județului. Sînt prezentate oaspeților, în cadrul unei mici expoziții amenajate în holul acestui venerabil lăcaș de cultură, aparate electronice, materiale didactice și mobilier școlar, precum și alte produse executate de elevi în timpul orelor afectate pregătirii practice, pe bază de contracte încheiate cu unitățile economice. La rugămintea gazdelor, oaspeții vizitează cîteva din modernele laboratoare ale liceului, utilate cu instalații executate de însăși beneficiarii lor. Între altele, este prezentat prototipul unui tablou de comandă pentru instalațiile electronice de verificare a cunoștințelor, produs pentru care s-au și primit pînă acum 60 de comenzi.

Înainte de plecare, tovarășul Nicolae Ceaușescu, însoțit de uralele entuziaste ale elevilor și elevelor, adresează călduroase felicitări colectivului de la liceul „Horea, Cloșca și Crișan" pentru realizările obținute pe linia integrării învățămîntului cu practica productivă și urează cadrelor didactice și elevilor noi succese în învățătură, în perfecționarea procesului instructiv educativ.

Inaugurarea Muzeului Unirii

Oaspeții se îndreaptă apoi spre Muzeul Unirii, amenajat în incinta Cetății din Alba Iulia.

În aplauzele înflăcărate ale numeroșilor cetățeni, tovarășului Nicolae Ceaușescu i se înmînează, în semn de înaltă prețuire și caldă ospitalitate, cheia de aur a orașului de către primarul municipiului, Nicolae Roșu.

Secretarul general al partidului este invitat apoi să taie panglica inaugurală a complexului muzeistic, puternic centru de cultură.

În continuare, se vizitează sălile muzeului, restructurat după o nouă viziune tematică, care însumează o mare suprafață de expunere și reunește un tezaur de o inestimabilă valoare. Într-un spirit de profundă obiectivitate științifică, este redată, prin mărturii vibrante, viața poporului român în milenara sa dezvoltare, din cele mai vechi timpuri, de la apariția omului pe teritoriul României, pînă la epoca înfloritoare a edificării societății socialiste.

Tovarășul Nicolae Ceaușescu, tovarășa Elena Ceaușescu, ceilalți conducători de partid și de stat cercetează cu interes documentele ce ilustrează permanența societății umane în spațiul carpato-dunărean, originea daco-romană a poporului român, unitatea sa etnică și de cultură, continuitatea sa neîntreruptă pe întreg teritoriul locuit astăzi de români.

Este urmărită, în toate fazele și formele ei de manifestare, lupta pentru făurirea statului național unitar. Cu vădită emoție, înalții oaspeți se opresc în fața documentelor care evocă prima unire, înfăptuită sub sceptrul lui Mihai Viteazul, în anii 1599—1600 — moment crucial în lupta poporului nostru, împletită strîns cu lupta naționalităților conlocuitoare, pentru împlinirea aspirațiilor de libertate și independență națională — exemplu grăitor și neîntrerupt îndemn pentru generațiile care au urmat. Fiecare nouă sală a muzeului, fiecare obiect, fiecare exponat poartă spre acea dată care a fost înscrisă cu litere de aur în istoria patriei — 1 decembrie 1918, ziua împlinirii marelui deziderat de veacuri — făurirea statului unitar național român. Nenumărate mărturii documentare ilustrează faptul că unirea Transilvaniei cu România, izvorîtă din conștiința și simțirea maselor, este opera poporului, pregătită de-a lungul a sute de ani și realizată în condițiile puternicului avînt revoluționar declanșat de intensificarea activității mișcării muncitorești din țara noastră.

Prin grăitoare și elocvente exponate este redată în continuare lupta dîrză, înflăcărată, de un înalt patriotism, dusă de poporul nostru pentru apărarea ființei sale, pentru unitate, independență națională, libertate socială, pentru socialism, luptă ridicată pe o treaptă superioară de Partidul Comunist Român.

Numeroase documente relevă victoriile istorice obținute de eroicul nostru popor, sub conducerea partidului comunist, în opera de edificare a societății socialiste multilateral dezvoltate, prestigiul crescînd al României socialiste pe plan internațional.

Tovarășul Nicolae Ceaușescu și tovarășa Elena Ceaușescu consemnează, la plecare, în Cartea de onoare: „Vizitînd „Muzeul Unirii" care oglindește lupta de milenii a poporului nostru pentru apărarea ființei naționale, pentru realizarea unirii țărilor române într-un stat național unitar, pentru salvgardarea suveranității și independenței patriei, aducem un vibrant omagiu tuturor acelora care, de-a lungul secolelor, au militat și s-au jertfit pentru idealurile legitime ale națiunii noastre, maselor largi populare — adevăratele făuritoare ale istoriei — personalităților proeminente care au înțeles cerințele dezvoltării noastre istorice și au acționat în sensul lor pentru împlinirea înaltelor aspirații de libertate și progres ale poporului român.

Cinstirea memoriei înaintașilor să constituie astăzi, pentru toți oamenii muncii din patria noastră, un permanent îndemn de a munci și lupta pentru dezvoltarea cuceririlor revoluționare ale poporului, pentru înfăptuirea mărețului Program al Partidului Comunist Român, de edificare a societății socialiste multilateral dezvoltate și înaintare a României spre comunism, pentru independența, libertatea, prosperitatea și fericirea națiunii noastre socialiste".

La ieșirea din muzeu, tovarășul Nicolae Ceaușescu este întîmpinat cu aceeași însuflețire de mulțimea care poartă, cu dragoste și mîndrie, portrete ale secretarului general al partidului, flutură buchete de flori, steguleț roșii și tricolore.

Străbătînd aceste adevărate culoare vii, însoțit de gesturile de respect și dragoste ale celor prezenți, tovarășul Nicolae Ceaușescu, tovarășa Elena Ceaușescu, ceilalți conducători de partid și de stat se îndreaptă spre locul unde are loc adunarea populară.

ÎN MUNICIPIUL TIMIȘOARA

Amplă și fructuoasă analiză privind noile platforme industriale ale orașului

Tovarășul Nicolae Ceaușescu, secretarul general al Partidului Comunist Român, președintele Republicii Socialiste România, și tovarășa Elena Ceaușescu au făcut, în cursul după-amiezii de miercuri, o vizită de lucru la Timișoara.

Secretarul general al partidului a fost însoțit de tovarășii Manea Mănescu, Janos Fazekas, Gheorghe Pană, Dumitru Popescu, Ilie Verdeț, Nicolae Giosan, Ion Ioniță.

Venind din nou în mijlocul locuitorilor acestui important centru economic și cultural-științific al țării, tovarășul Nicolae Ceaușescu a analizat, la fața locului, împreună cu conducătorii organelor locale de partid și de stat și ai unor ministere, cu specialiștii, probleme referitoare la îmbunătățirea sistematizării orașului și a zonelor industriale, a proiectării și amplasării unor importante obiective, pornindu-se de la necesitatea folosirii cît mai judicioase a terenurilor și asigurarea unei înalte eficiențe a activității economice.

Elicopterul cu care au călătorit tovarășul Nicolae Ceaușescu și tovarășa Elena Ceaușescu, de la Alba Iulia, a aterizat în zona de sud-vest a municipiului. Aici, mii de cetățeni — români, germani, maghiari, sîrbi — fac o entuziastă primire înalților oaspeți, exprimîndu-și prin ovații și urale atașamentul lor profund față de Partidul Comunist Român, față de secretarul său general.

În numele locuitorilor de pe aceste meleaguri, tovarășul Mihai Telescu, membru supleant al Comitetului Politic Executiv al C.C. al P.C.R., prim-secretar al Comitetului județean Timiș al P.C.R., a urat tovarășului Nicolae Ceaușescu, celorlalți oaspeți, un călduros, bun venit. Sînt prezenți ministrul industriei chimice, Mihai Florescu, ministrul construcțiilor industriale, Vasile Bumbăcea, cadre de conducere din institutele de cercetări și proiectări.

În centrul atenției s-a situat discuția asupra amplasării în această localitate a unui combinat petrochimic, obiectiv de mare însemnătate înscris în programul de investiții al viitorului cincinal, care urmează să producă, în prima etapă, polietilenă de înaltă densitate și joasă presiune, alcooli superiori, materii prime pentru industria de plastifianți.

În zona de sud-vest și apoi pe noua platformă industrială de pe Calea Buziașului, secretarul general al partidului examinează cu deosebită atenție, la fața locului, variantele de amplasare a combinatului, prezentate de ministerele de resort și organele locale.

În discuțiile ce au loc, pătrunse de un profund spirit analitic, tovarășul Nicolae Ceaușescu face o serie de observații critice asupra concepției de amplasare și de sistematizare a noilor zone industriale și a orașului. Din nou se atrage atenția asupra necesității gospodăririi cît mai judicioase a pămîntului, evitîndu-se orice risipă a terenurilor fertile. În acest context se insistă asupra concentrării și asigurării unei densități maxime a construcțiilor industriale. De asemenea, se recomandă evitarea extinderii excesive a perimetrului orașului.

În ce privește viitoarele platforme industriale ale orașelor, secretarul general al partidului cere specialiștilor, tuturor factorilor de răspundere să acorde o deosebită grijă concepției care va sta la baza acestora. În acest context se subliniază necesitatea constituirii unor platforme industriale unitare, care să dispună de dotări comune de aprovizionare cu energie electrică, termică, apă, căi ferate etc. De asemenea, ele trebuie amplasate în imediata apropiere a orașelor, ca elemente componente ale acestora. În acest sens se arată că viitorul combinat petrochimic trebuie integrat în cadrul unei platforme chimice unice a municipiului Timișoara.

Tovarășul Nicolae Ceaușescu trasează factorilor de răspundere sarcina de a reanaliza cu multă exigență proiectele de amplasare a acestui important obiectiv.

Primul secretar al comitetului județean de partid, ministrii și ceilalți specialiști prezenți la acest dialog de lucru au mulțumit secretarului general al partidului pentru indicațiile date, pentru grija permanentă față de creșterea eficienței economice a investițiilor, pentru dezvoltarea industrială și socială a orașului. Ei s-au angajat să traducă consecvent în viață cerințele și recomandările făcute și cu acest prilej de tovarășul Nicolae Ceaușescu.

La plecare, pe aeroportul orașului, mii de locuitori au salutat din nou cu multă bucurie și entuziasm pe tovarășul Nicolae Ceaușescu, pe tovarășa Elena Ceaușescu, dînd glas hotărîrii lor de a face totul pentru transpunerea în viață a Programului partidului, a hotărîrilor Congresului al XI-lea al P.C.R.

MAREA ADUNARE POPULARĂ DIN ALBA IULIA

CUVÎNTAREA TOVARĂŞULUI NICOLAE CEAUŞESCU

Pe vastul platou din faţa cunoscutei porţi a Cetăţii Alba Iulia s-au adunat zeci de mii de oameni ai muncii — români, maghiari, germani şi de alte naţionalităţi —, de pe cuprinsul judeţului şi din alte părţi ale ţării, pentru a participa la adunarea populară consacrată împlinirii a 375 de ani de la prima unire politică a ţărilor române şi a 2 000 de ani de atestare documentară a oraşului Alba Iulia.

Pe zidurile cetăţii strălucesc, în reflexe aurii, stemele Partidului Comunist Român şi Republicii Socialiste România. Pe arcadele de la intrare, steaguri roşii şi tricolore încadrează portretul tovarăşului Nicolae Ceauşescu. Cu litere mari sînt înscrise denumirile străvechiului Apoulon al Daciei libere şi Apulum roman, pe temeliile cărora s-a înălţat cetatea Alba Iulia.

Gîndurile, simţămintele pe care le împărtăşesc toţi cei prezenţi, în aceste clipe, sînt exprimate în urările, în cuvintele de ferm angajament, ce pot fi citite pe numeroase pancarte : „Trăiască Partidul Comunist Român, în frunte cu secretarul său general, tovarăşul Nicolae Ceauşescu", „Trăiască şi înflorească scumpa noastră patrie, Republica Socialistă România", „Programul partidului — programul poporului", „Să înfăptuim neabătut hotărîrile Congresului al XI-lea al P.C.R.".

În aclamaţiile mulţimii, în tribuna oficială iau loc tovarăşul Nicolae Ceauşescu, tovarăşa Elena Ceauşescu, tovarăşii Manea Mănescu, Janos Fazekas, Gheorghe Pană, Dumitru Popescu, Ilie Verdeţ, Nicolae Giosan, Ion Ioniţă.

Iau loc, de asemenea, primii secretari ai comitetelor judeţene de partid Arad, Cluj, Covasna, Dolj, Harghita, Hunedoara, Mureş şi Sibiu, membri ai C.C. al P.C.R. şi ai guvernului, membri ai conducerii unor instituţii centrale, organizaţii de masă şi obşteşti, activişti de partid şi de stat din judeţul Alba.

Răsună solemn acordurile Imnului de stat al Republicii Socialiste România.

Deschizînd adunarea tovarăşul **George Homoştean**, prim-secretar al Comitetului judeţean Alba al P.C.R., preşedintele Consiliului popular judeţean, a adresat în numele organizaţiei judeţene de partid, al tuturor oamenilor muncii din judeţul Alba, un fierbinte salut tovarăşului Nicolae Ceauşescu, secretar general al Partidului Comunist Român, preşedintele Republicii Socialiste România, tovarăşei Elena Ceauşescu, celorlalţi conducători de partid şi de stat.

În prezenţa dumneavoastră, mult stimate tovarăşe Nicolae Ceauşescu, care intruchipaţi în mod strălucit năzuinţele cele mai înalte şi voinţa fermă a întregii noastre naţiuni de a străbate cu paşi repezi drumul spre noi culmi de progres şi civilizaţie, cei ce trăiesc şi muncesc pe această veche vatră strămoşească văd încă o dovadă a cinstirii de către gloriosul nostru partid a luptei grele duse secole de-a rîndul de către poporul român pentru o viaţă mai bună, demnă şi liberă, pentru o Românie unită, independentă şi suverană, a spus vorbitorul.

Alba Iulia, leagăn de istorie, unul din centrele care a trăit intens procesul împletirii celor două mari civilizaţii, a dacilor şi a romanilor, din care s-a plămădit şi s-a dezvoltat poporul român, s-a înscris în trecutul nostru glorios ca un simbol al luptei şi biruinţei pentru unitate, independenţă şi progres social. De pe aceste strămoşeşti meleaguri au pornit în fruntea luptei iobagilor legendarii Horea, Cloşca şi Crişan. Pe aceste plaiuri la 1848, ţăranii şi orăşenii asupriţi şi-au îndreptat paşii şi speranţele spre Cimpia Libertăţii de la Blaj, din pieptul cărora a izbucnit atunci ca o flacără a voinţei unanime marea dorinţă : „Vrem să ne unim cu ţara".

În cetatea munţilor de piatră, cu deosebită vitejie şi eroism au luptat pentru libertate naţională şi socială moţii conduşi de Avram Iancu.

La Alba Iulia, prima capitală a Ţărilor Române unite sub Mihai Viteazul, s-a hotărît în 1918 înfăptuirea prin lupta şi voinţa întregului popor a idealului său de veacuri — statul român unitar.

Participarea dumneavoastră, mult stimate tovarăşe Nicolae Ceauşescu, la această mare aniversare, constituie un omagiu adus luptei maselor populare, luminaţilor patrioţi care, în vremuri de grea cumpănă, s-au situat de-a lungul istoriei în fruntea acestora slujind poporul cu credinţă neţărmurită. Nouă, celor de astăzi, această preţuire ne umple inimile de îndreptăţită mîndrie, ne întăreşte simţul răspunderii faţă de destinele patriei, ne dezvoltă sentimentul demnităţii de oameni chemaţi să adauge la gloria străbună, la marile realizări ale prezentului întregul lor aport, să clădească socialismul pe pămîntul scump al României.

În continuare, vorbitorul a relevat date şi fapte semnificative în dezvoltarea judeţului Alba, care a cunoscut o puternică înflorire economică şi socială. Oamenii muncii din cuprinsul judeţului, români, maghiari, germani — a continuat vorbitorul — animaţi de aceleaşi idealuri şi pătrunşi de simţul datoriei faţă de patria comună — Republica Socialistă România — au obţinut în marea întrecere socialistă pentru îndeplinirea cincinalului înainte de termen succese de seamă. Pe cele 4 luni ce au trecut din acest an, planul producţiei globale industriale a fost îndeplinit în proporţie de 103 la sută. Incă la sfîrşitul primului trimestru al acestui an, au fost îndeplinite prevederile cincinalului la export, 9 unităţi economice au îndeplinit sarcinile cincinalului la producţia globală, iar pe întregul judeţ avem pînă acum un avans de 70 de zile.

Sîntem hotărîţi să acţionăm în aşa fel încît activitatea tuturor colectivelor să fie mai rodnică, mai eficientă, să se ridice la nivelul cerinţelor puse de Congresul al XI-lea, de Programul partidului de edificare a societăţii socialiste şi comuniste în patria noastră.

Pentru viaţa tot mai fericită a vremurilor pe care le trăim, gîndurile noastre se îndreaptă încărcate de prinosul recunoştinţei către Partidul Comunist Român, către dumneavoastră, mult stimate tovarăşe secretar general, care, prin munca titanică, neobosită, pe care o desfăşuraţi, conduceţi cu înţelepciune şi clarviziune poporul nostru, destinele ţării spre progres şi o înaltă civilizaţie.

Folosind prilejul acestei grandioase adunări, cei peste 60 de mii de comunişti, toţi oamenii muncii din judeţul Alba, mulţumindu-vă din suflet pentru grija ce le-o purtaţi, pentru sprijinul şi valoroasele îndrumări date la faţa locului, cu prilejul vizitelor de lucru, se angajează ferm şi îşi exprimă voinţa neclintită de a transpune neabătut în viaţă sarcinile ce le revin din istoricele hotărîri ale Congresului al XI-lea, pentru fericirea şi bunăstarea celor ce muncesc, pentru continua înflorire a scumpei noastre patrii.

Secretarul prezidenţial şi al Consiliului de Stat, tovarăşul Constantin Stătescu, a dat, apoi, citire Decretului prezidenţial prin care municipiului Alba Iulia i se decernează Ordinul „Steaua Republicii Socialiste România", clasa I.

În entuziasmul şi bucuria ge-

(Continuare în pag. a IV-a)

(Urmare din pag. 1)

Şi, ca nu cumva cei care urmăresc această manifestare la televizor să se întrebe în ce constau aceste lipsuri, vreau să spun că multe din cele constatate în aceste unităţi din Alba Iulia se manifestă şi în alte judeţe : aşa că judeţele respective nu trebuie să fie geloase pe cei din Alba Iulia. **(Animaţie ; aplauze).**

Pe total, însă, am constatat cu bucurie că, sub conducerea comuniştilor, oamenii muncii din municipiul Alba Iulia şi din judeţul Alba îşi îndeplinesc în bune condiţiuni sarcinile de plan, au un avans de 70 de zile faţă de cincinal. Deci veţi realiza şi dumneavoastră planul cincinal înainte de termen.

Pentru toate aceste realizări care, pe total, sînt o contribuţie puternică la înfăptuirea planului cincinal 1971—1975, adresez comuniştilor, tuturor oamenilor muncii din judeţul Alba şi din municipiul Alba Iulia felicitări şi urări de noi şi noi succese. **(Aplauze puternice ; urale ; se scandează : „Ceauşescu-P.C.R.")**

Mi-a făcut plăcere să văd că pe ogoarele cooperativelor agricole de producţie şi întreprinderilor de stat culturile se prezintă bine, să constat că sînt perspective să se obţină o recoltă bună în acest an. De aceea, aş dori să adresez şi ţărănimii cooperatiste, tuturor lucrătorilor din agricultură felicitări pentru rezultatele dobindite în activitatea lor, precum şi urarea de a obţine recolte cît mai bune în acest an şi în anii următori. **(Aplauze puternice ; urale ; se scandează : „Ceauşescu şi poporul")**

Am vizitat — este adevărat, destul de în treacăt — şi Liceul „Horia, Cloşca şi Crişan". M-a bucurat să constat că hotărîrile Comitetului nostru Central privind legarea mai strînsă a învăţămîntului cu producţia se înfăptuiesc aici în bune condiţiuni. Aş dori să adresez felicitări tuturor acelora care au realizat aceasta, începînd cu direcţia şcolii, cu toate cadrele din judeţ — şi să le urez lor şi tuturor elevilor noi succese în întreaga activitate pentru ridicarea învăţămîntului nostru la un nivel tot mai înalt, ţinînd seama de cerinţele ştiinţei şi culturii, de cerinţele făuririi socialismului şi comunismului în România. **(Aplauze puternice, urale)**

Cunoaşteţi, dragi tovarăşi, sarcinile trasate de Congresul al XI-lea, Programul făuririi societăţii socialiste multilateral dezvoltate şi al înaintării spre comunism, Directivele dezvoltării economico-sociale în cincinalul următor şi pînă în anii 1990. Pentru realizarea tuturor acestor obiective de importanţă istorică, menite să ridice patria noastră socialistă pe o treaptă superioară de dezvoltare, să asigure naţiunii noastre un nivel de trai material şi spiritual tot mai înalt, întregul popor a trecut cu toată hotărîrea la muncă. Am constatat cu bucurie că şi organizaţia judeţeană de partid, precum şi oamenii muncii din judeţul Alba, se preocupă temeinic de a asigura înfăptuirea acestor obiective. Dumneavoastră, cei din judeţul Alba veţi ajunge în acest cincinal la o producţie industrială de 8 miliarde lei ; mai aveţi deci puţin pentru a atinge o producţie de minimum 10 miliarde lei. Avem însă — după cum ştiţi — multe judeţe care trebuie să realizeze o sporire de 3 şi chiar de 4 ori a producţiei pentru a putea realiza, în cincinalul următor, o producţie industrială de cel puţin 10 miliarde lei. Judeţul Alba urmează să ajungă, în viitorul cincinal, la 14 miliarde lei ; deci el se numără printre judeţele care vor depăşi substanţial producţia de 10 miliarde. Creşterea producţiei industriale de la 8 miliarde lei la 14 miliarde — deşi faţă de alte judeţe este o creştere mai mică — cere eforturi serioase. Avînd în vedere ceea ce am constatat astăzi la una din întreprinderi, doresc să atrag atenţia că această creştere necesită o preocupare mai serioasă din partea Comitetului judeţean de partid, a specialiştilor, a tuturor oamenilor muncii în vederea amplasării raţionale a obiectivelor şi realizării lor în condiţiuni cît mai economice, cu cheltuieli minime, creîndu-se astfel condiţii pentru înfăptuirea cu succes a sarcinilor ce vă revin în cincinalul următor. Cunosc bine organizaţia de partid din judeţul Alba ; cunosc, de asemenea, bine oamenii muncii din acest judeţ — pe muncitori, ingineri, tehnicieni, ţărănimea. Sînt convins că toţi veţi depune eforturi susţinute pentru a îndeplini în cele mai bune condiţiuni marile sarcini de răspundere care vă revin, că vă veţi prezenta, în 1980, cu realizări importante în îndeplinirea prevederilor cincinalului pentru judeţul dumneavoastră. **(Aplauze. urale ; se scandează : „Ceauşescu—P.C.R. !").**

Dragi tovarăşi şi prieteni,

Această dublă aniversare de astăzi are loc în condiţii internaţionale deosebite, cînd, pe plan mondial se produc transformări profunde în raportul de forţe, se intensifică lupta de eliberare naţională şi socială în vederea lichidării vechii politici de asuprire şi inegalitate, pentru o politică nouă de egalitate, de colaborare şi pace între toate naţiunile lumii. Se afirmă cu tot mai multă putere voinţa popoarelor de a fi deplin stăpîne pe destinele lor, de a-şi organiza viaţa aşa cum doresc, fără nici un amestec din afară.

România a participat şi participă activ la întreaga viaţă internaţională. Pornim de la faptul că între sarcinile naţionale şi cele internaţionale există o strînsă unitate, că făurirea societăţii socialiste multilateral dezvoltate în patria noastră constituie o contribuţie la cauza socialismului, a progresului, colaborării şi păcii în lume — aşa cum dezvoltarea socialismului în alte ţări, a forţelor progresiste, succesele obţinute de popoare în cucerirea independenţei naţionale şi în asigurarea păcii constituie şi un sprijin pentru făurirea socialismului în România.

Sîntem ferm hotărîţi să ne aducem contribuţia tot mai activă la înfăptuirea securităţii în Europa, la realizarea unei colaborări trainice în Balcani, la lichidarea conflictelor şi zonelor de încordare din lume, pornind de la necesitatea soluţionării pe cale paşnică a tuturor problemelor litigioase dintre state, în folosul reciproc al celor interesaţi, al cauzei colaborării şi păcii în întreaga lume. **(Aplauze puternice).**

Sîntem, de asemenea, ferm hotărîţi să participăm activ la soluţionarea complexelor probleme economice internaţionale, inclusiv la lichidarea subdezvoltării, prin realizarea, împreună cu toate statele lumii, a unor măsuri de sprijinire a ţărilor respective, la înfăptuirea unei noi ordini economice şi politice internaţionale care să deschidă calea făuririi unei lumi mai drepte şi mai bune pe planeta noastră. **(Aplauze puternice).**

Totodată, sîntem ferm hotărîţi să întărim necontenit colaborarea cu ţările socialiste, cu ţările în curs de dezvoltare, cu toate statele lumii, fără deosebire de orînduire socială, pornind de la faptul că soluţionarea problemelor complexe ale vieţii contemporane nu este posibilă decît cu participarea activă a tuturor statelor şi popoarelor, indiferent de mărime sau de orînduire socială. Cu atît mai mult, considerăm necesară o participare mai activă la viaţa internaţională a statelor mici şi mijlocii, a ţărilor în curs de dezvoltare, a ţărilor nealiniate — acestea fiind direct interesate într-o politică nouă, de egalitate, de respect al independenţei şi suveranităţii, de renunţare la forţă şi la ameninţarea cu forţa, de neamestec în treburile interne, de democratizare a relaţiilor internaţionale. **(Aplauze puternice).**

Dragi tovarăşi şi prieteni,

În încheiere, aş dori să exprim încă o dată convingerea mea, a conducerii partidului şi statului, că oamenii muncii din judeţul Alba, ca de altfel întregul nostru popor, vor face totul pentru a aduce o contribuţie tot mai activă la înfăptuirea Programului şi hotărîrilor Congresului al XI-lea. Sînt încredinţat că plecînd de la această mare manifestare populară, de la această mare aniversare, se va strădui cu şi mai multă însufleţire şi hotărîre să muncească şi mai bine, să întărească unitatea şi colaborarea, să ridice nivelul activităţii de partid, a tuturor colectivelor de oameni ai muncii, atît în întreprinderi şi instituţii cît şi de la sate. Într-o deplină unitate, toţi, fără deosebire de naţionalitate, să aduceţi, sub conducerea partidului, o contribuţie tot mai sporită la înflorirea scumpei noastre patrii. România socialistă ! **(Aplauze puternice, îndelungate; urale).** Vă urez noi şi mari succese în activitatea dumneavoastră, multă fericire şi multă sănătate. **(Aplauze puternice, prelungite ; urale şi ovaţii ; toţi cei prezenţi în marea piaţă a municipiului aclamă minute în şir pentru Partidul Comunist Român, pentru Comitetul Central, pentru secretarul general al partidului, tovarăşul Nicolae Ceauşescu).**

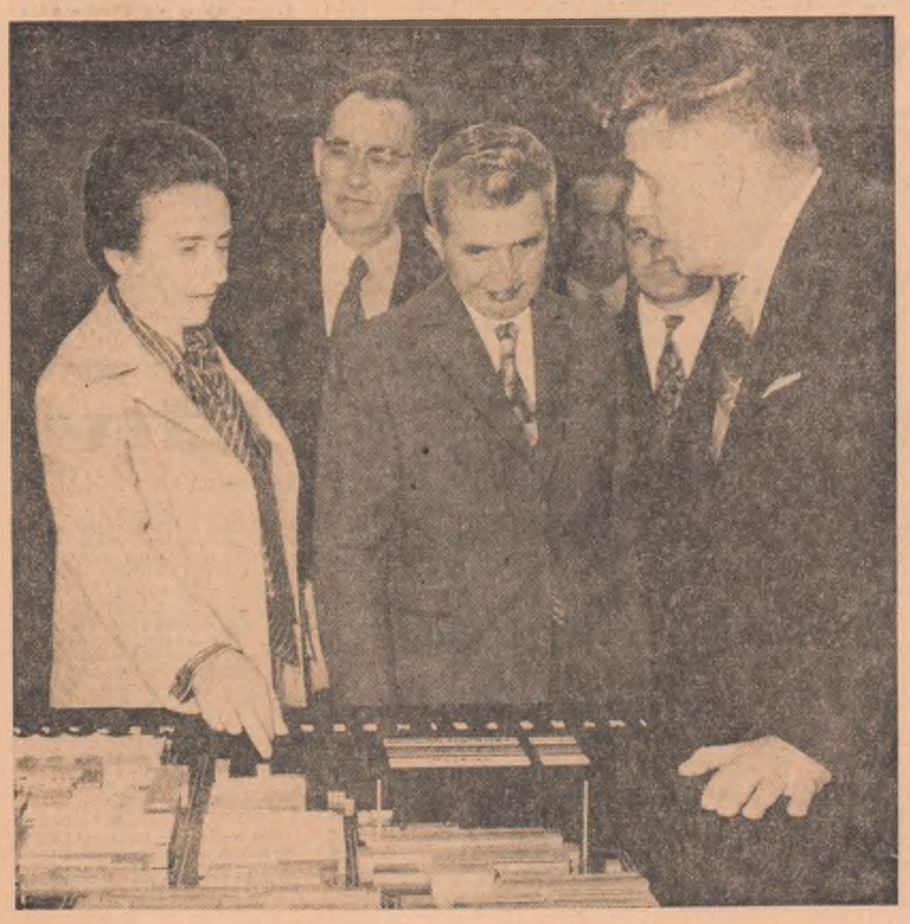

PREŞEDINTELE REPUBLICII SOCIALISTE ROMÂNIA

Decret prezidenţial

privind conferirea ordinului „Steaua Republicii Socialiste România" clasa I municipiului Alba Iulia, judeţul Alba

Dînd o înaltă apreciere contribuţiei aduse de cetăţenii municipiului Alba Iulia de-a lungul veacurilor la lupta întregului popor pentru libertate şi progres social şi participării active la înfăptuirea politicii partidului şi statului de făurire a societăţii socialiste multilateral dezvoltate în patria noastră,

cu prilejul împlinirii a 2 000 de ani de la prima atestare documentară a municipiului Alba Iulia (Apulum),

Preşedintele Republicii Socialiste România

decretează :

Articol unic. — Se conferă ordinul „Steaua Republicii Socialiste România" clasa I municipiului Alba Iulia, judeţul Alba.

NICOLAE CEAUŞESCU

Preşedintele
Republicii Socialiste România

ADUNAREA POPULARĂ DIN ALBA IULIA

(Urmare din pag. a III-a)

nerală, președintele Republicii, tovarășul Nicolae Ceaușescu, înmînează primarului orașului înalta distincție.

A luat apoi cuvîntul Bujor Gherman, muncitor la Întreprinderea „Refractara" din Alba Iulia. Vă rog să-mi îngăduiți să aduc aici, la această adunare jubiliară, un călduros salut și să exprim deplina recunoștință și prețuire tovarășului Nicolae Ceaușescu, pentru grija permanentă ce o acordă dezvoltării economico-sociale a județului și municipiului nostru. În aceste momente înălțătoare, de evocare a unor glorioase evenimente din trecutul nostru istoric, întregul popor se unește și mai puternic în jurul partidului, al secretarului său general.

Îmi este deosebit de plăcut să vă raportez, stimate tovarășe Nicolae Ceaușescu, că, sub conducerea organizației de partid, în primele patru luni ale anului, colectivul de muncitori, tehnicieni și ingineri din Întreprinderea „Refractara" a realizat, peste prevederi, produse în valoare de aproape 6 milioane lei.

Prezența dumneavoastră în mijlocul nostru constituie pentru noi toți, un prilej de mîndrie și satisfacție, un îndemn de a obține noi și importante succese în activitatea de producție, dă avînt hotărîrii oamenilor muncii de pe aceste meleaguri de a înfăptui în mod exemplar sarcinile ce le revin din mărețul Program adoptat la Congresul al XI-lea al partidului.

Directorul Liceului „Horea, Cloșca și Crișan" din Alba Iulia, **Ioan Muntean**, a spus :

Sîntem conștienți, mult stimate tovarășe Nicolae Ceaușescu, că numai datorită politicii partidului și statului nostru, dumneavoastră personal, orașul Alba Iulia se înalță astăzi mai frumos și mai prosper ca oricînd.

La transformările care au loc în municipiul nostru prin munca dîrză a locuitorilor săi se înscriu și realizările obținute de cadrele didactice și elevii celui mai vechi liceu românesc de stat din Transilvania, Liceul „Horea, Cloșca și Crișan".

Urmînd indicațiile și îndemnul permanent al dumneavoastră, tovarășe secretar general, de a lega învățămîntul de practică de viață, în liceul nostru funcționează prima microcentrală industrială din țară, condusă de elevi, care realizează, numai în acest an școlar, o producție de 8,5 milioane lei.

În numele cadrelor didactice, al tuturor intelectualilor din Alba Iulia, vorbitorul a exprimat angajamentul de a duce la îndeplinire sarcinile ce revin școlii din grandiosul Program adoptat la cel de-al XI-lea Congres al partidului.

Această mare sărbătoare la care am venit cu profundă emoție și cu sentimente de mîndrie patriotică, de dragoste și atașament nețărmurit față de patria noastră comună — Republica Socialistă România — a spus **Szabo Ferencz**, președintele C.A.P. din comuna Lăzarea, județul Harghita — îmi oferă plăcutul prilej de a vă aduce, dumneavoastră, mult iubite și stimate tovarășe Nicolae Ceaușescu, salutul fierbinte și prinosul de recunoștință al tuturor locuitorilor frumoaselor plaiuri de la izvoarele Mureșului și Oltului — români și maghiari.

Astăzi, cînd evocăm faptele de glorie și eroism ale înaintașilor noștri, împărtășim sentimente de deplină satisfacție, deoarece idealurile pentru care ei au luptat și s-au jertfit și-au găsit împlinirea în anii glorioși ai socialismului edificat prin hărnicia și dăruirea întregului nostru popor.

Unitatea frățească dintre oamenii muncii români și maghiari are rădăcini adînci în trecutul istoriei. Acum cînd sărbătorim 375 de ani de la prima unire politică a Țărilor Române, încerc un sentiment de mîndrie pentru faptul că în oastea lui Mihai Viteazul au luptat, alături de români, împotriva dușmanului comun, și secui.

Minunatele tradiții comune de luptă ale poporului se află la temelia politicii înțelepte a partidului nostru, care a asigurat și asigură deplina egalitate în drepturi a tuturor cetățenilor patriei, fără deosebire de naționalitate.

Vom munci cu dăruire pentru înfăptuirea neabătută a hotărîrilor istorice ale Congresului al XI-lea, aducîndu-ne astfel o contribuție tot mai mare la înflorirea scumpei noastre patrii — Republica Socialistă România.

Vin la această măreață adunare din comuna Horea — a arătat locuitorul **Nicolae Todea** — așezare în care a văzut lumina zilei conducătorul răscoalei de la 1784. Însuflețiți de idealurile și biruințele înaintașilor, de ideile răscoalei conduse de Horea, Cloșca și Crișan, moții l-au urmat pe Avram Iancu, au participat la aprigele lupte pentru libertate socială și națională. Aduc cu mine, aici, la Alba Iulia, cele mai alese gînduri și sentimente de mîndrie și dragoste pe care moții le au față de Partidul Comunist Român, înfăptuitorul idealului pentru care moșii, strămoșii noștri au luptat, față de cel mai de nădejde fiu al țării noastre, tovarășul Nicolae Ceaușescu.

Și pe meleagurile noastre clocotește acum o viață nouă, pe vetrele Apusenilor s-au ridicat fabrici, școli, dispensare, grădinițe, mii de locuințe noi. Primim, de asemenea, din partea statului, un sprijin susținut pentru creșterea animalelor și valorificarea produselor noastre.

Vă asigurăm, stimate tovarășe secretar general, că noi, moții, ne vom face totdeauna datoria față de scumpa noastră patrie — pe care o vrem tot mai bogată și mai înfloritoare în rîndurile popoarelor lumii.

Exprimînd sentimentele de profundă stimă și recunoștință ale muncitorilor, inginerilor și tehnicienilor — români și germani — de la Întreprinderea de hîrtie din Petrești, care împreună muncesc animați de aceleași năzuințe de a face patria mai mîndră, mai înfloritoare, maistrul **Erhard Grottendorfer** a spus : Colectivul întreprinderii noastre aduce cele mai călduroase mulțumiri tovarășului Nicolae Ceaușescu, pentru însemnatele investiții ce ne-au fost alocate și care ne-au permis să obținem o producție de trei ori mai mare.

Prevederile planului cincinal la export au fost îndeplinite în întregime încă la data de 11 noiembrie 1974, urmînd ca pînă la sfîrșitul acestui an să se livreze în plus, la piața externă, produse în valoare de aproape 8 milioane lei valută.

Vă asigurăm, stimate tovarășe secretar general, că vom depune toate eforturile, întreaga noastră capacitate de muncă pentru a transpune în viață sarcinile ce ne revin din mărețul Program adoptat de Congresul al XI-lea al partidului nostru.

Noi, tînăra generație crescută și educată cu grijă părintească în spiritul tradițiilor revoluționare ale clasei muncitoare, al cultului muncii, simțim din plin roadele înțeleptei politici a Partidului Comunist Român, care ne asigură un viitor demn și fericit, largi posibilități de afirmare în toate domeniile de activitate — a spus **Olimpia Olaru**, secretara Comitetului U.T.C. de la Întreprinderea „Porțelanul" — Alba Iulia. La rîndul nostru, vă raportăm, stimate tovarășe secretar general, că, în anul 1974 și în cele 5 luni ale acestui an, ne-am realizat și depășit lună de lună sarcinile de plan, am îmbunătățit continuu calitatea produselor. În același timp, ne îndreptăm gîndurile cu recunoștință fierbinte spre dumneavoastră, care prin întreaga viață și activitate revoluționară, v-ați dăruit și vă dăruiți cu toată ființa edificării socialismului și comunismului pe pămîntul străbun al patriei noastre, ceea ce constituie pentru noi, pentru întregul tineret al patriei, un îmbold însuflețitor în muncă și viață.

Noi, tinerii din județul Alba, vom face totul și nu vom precupeți nici un efort pentru a fi ostași de nădejde ai partidului, slujitori devotați ai poporului, participanți activi în opera de făurire pe pămîntul scump al patriei a societății socialiste multilateral dezvoltate, a comunismului.

În uralele, în ovațiile prelungite ale celor prezenți ia cuvîntul tovarășul NICOLAE CEAUȘESCU, secretar general al Partidului Comunist Român, președintele Republicii Socialiste România.

Cuvîntarea secretarului general al partidului găsește un larg și profund ecou în conștiința participanților, a întregii națiuni.

Văzduhul vibrează de nesfîrșite aplauze și aclamații. Se scandează, cu însuflețire, într-o impresionantă unitate de simțire, „Ceaușescu — P.C.R.", „Ceaușescu și poporul", „Stima noastră și mîndria, Partidul, Ceaușescu — România". Sînt reafirmate, cu putere, sentimentele de nețărmurită dragoste și încredere în partid și în secretarul său general, hotărîrea tuturor cetățenilor patriei, indiferent de naționalitate, de a merge neabătut pe drumul luminat de partid, drumul socialismului și comunismului, al fericirii întregului nostru popor.

În încheierea mitingului, adresîndu-se tovarășului Nicolae Ceaușescu, primul secretar al Comitetului județean Alba al P.C.R. a spus :

Din inimă vă mulțumim pentru minunata dumneavoastră expunere, model de temeinică analiză științifică, marxist-leninistă. Ea constituie pentru noi un mobilizator mesaj patriotic, care ne îndeamnă, urmînd pilda strălucită a înaintașilor, a dumneavoastră, stimate tovarășe Nicolae Ceaușescu, să ne înzecim eforturile pentru a îndeplini neabătut mărețele sarcini trasate de Congresul al XI-lea și Programul partidului.

Înalta distincție acordată astăzi constituie pentru noi, locuitorii municipiului și ai întregului județ, un puternic îmbold de a munci cu tot mai multă dăruire și patos revoluționar pentru aplicarea neabătută a politicii interne și externe a statului nostru, pentru continua propășire a patriei noastre socialiste. Acesta este legămîntul nostru, angajamentul unanim și entuziast pe care oamenii muncii din județul Alba și-l iau în fața dumneavoastră, iubite tovarășe Nicolae Ceaușescu, de a munci fără preget, cu dăruire și eroism, după exemplul personal care ni-l oferiți, pentru a edifica pe pămîntul românesc, udat adesea de sîngele vitejesc al eroilor neamului, cea mai dreaptă și umană orînduire socială, comunismul — visul de aur al întregii omeniri.

După adunare, a urmat un spectacol omagial, care a început cu cîntecul „Alba Iulia — două milenii", ce exprimă bucuria cu care este sărbătorit jubileul acestei străvechi așezări românești : „Peste-al Albei plai se-nalță cîntec viu de primăvară / Adunat din om și munte și din freamătul poienii... / Să-l asculte și să-l cînte-n glas cu noi întreaga țară / Alba Iulia-și cinstește glorioasele milenii".

Pe vasta scenă, prind viață apoi nemuritoare pagini de istorie : formarea poporului român, continuitatea sa pe teritoriul străbun, încercările deosebit de grele prin care a trecut, dar pe care a găsit întotdeauna forța morală și materială să le înfrunte și să le înfringă, lupta sa pentru unitate și independență națională, pentru progres, eliberare socială și neatîrnare. Deasupra bătrînelor ziduri, se înalță ecoul cuvintelor rostite de un bătrîn : „Cu adîncă rădăcină-n piatră, / Precum gorunii cei din munți, / Am stat pe-această sfîntă vatră / Și ne-au izbit prin evi crunți / Oștirile de năvălire / Dar n-au putut să ne urnească / Din strămoșescul nostru plai".

Tulnice răsunînd de peste văi și munți aduc vibrația strigătelor de bucurie ale mulțimii ce-l aclamă pe Mihai Viteazul, în fața căruia se deschid porțile cetății. Este începutul unui tablou emoționant consacrat evenimentului istoric pe care-l omagiem astăzi : unirea Țărilor Române sub sceptrul marelui voievod. Tunurile de pe donjonuri trag salve de salut. Și în timp ce oamenii celor trei țări românești își dau mîna în semn de frățească unire, domnitorul biruitor, care și-a închinat viața înfăptuirii năzuințelor de secole ale poporului nostru, rostește nobilul său legămînt : „Ridicați-vă, ridicați frunțile. De azi înainte nici un fiu al acestui neam să nu mai țină fruntea plecată, îndeplinind voința pe care cu toții v-ați dovedit-o prin luptă. Io, Mihai Voievod, domn al Țării Românești, al Ardealului și a toată țara Moldovei, dau tuturor de știre că ni s-a-mplinit vrerea din veac".

Momentul final al spectacolului ilustrează împlinirea, sub conducerea Partidului Comunist Român, a aspirațiilor celor mai fierbinți ale poporului nostru, pentru care au luptat și s-au jertfit înaintașii noștri. Flamuri roșii și tricolore acoperă zarea. Mulțimea scandează „Ceaușescu — P.C.R.", „Ceaușescu și poporul", „Partidul și poporul o singură voință". Apoi se încinge Hora Unirii, în care se prind tovarășul Nicolae Ceaușescu, tovarășa Elena Ceaușescu, ceilalți conducători de partid și de stat.

Însoțiți de aclamațiile și uralele mulțimii, tovarășul Nicolae Ceaușescu și tovarășa Elena Ceaușescu parcurg pe jos cîteva sute de metri pe artera ce coboară din străvechea cetate, astăzi străjuită de un adevărat culoar viu, fremătînd de entuziasm.

La ieșirea din orașul vechi, alături de locuitorii veniți aici pentru a saluta pe tovarășul Nicolae Ceaușescu, se află reprezentanți ai cultelor în frunte cu Mitropolitul Nicolae al Ardealului, arhiepiscop de Alba Iulia și Sibiu, și monseniorul Aron Marton, episcop al Episcopiei romano-catolice de Alba Iulia.

Locuitorii bimilenarului municipiu își iau cu căldură rămas bun de la tovarășul Nicolae Ceaușescu și tovarășa Elena Ceaușescu, de la ceilalți conducători de partid și de stat. Prezintă onorul ostași ai forțelor noastre armate, membri ai gărzilor patriotice, ai detașamentelor tineretului de pregătire pentru apărarea patriei și de pionieri. Decolarea elicopterului este însoțită de uralele și ovațiile nesfîrșite ale mii de oameni ai muncii.

AGENDA

TELEGRAME

Președintele Republicii Socialiste România, NICOLAE CEAUȘESCU, a primit din partea președintelui Republicii Unite a Camerunului, EL HADJ AHMADOU AHIDJO, următoarea telegramă :

Domnule președinte,

Am onoarea să vă mulțumesc pentru urările pe care mi le-ați transmis cu ocazia celei de-a 3-a aniversări a Republicii Unite a Camerunului.

La rîndul meu, vă rog să primiți cele mai bune urări pe care le adresez pentru fericirea dumneavoastră personală și pentru propășirea poporului prieten al României.

Cu foarte înaltă considerație

Președintele Republicii Sri Lanka, WILLIAM GOPALLAWA, a trimis președintelui Republicii Socialiste România, NICOLAE CEAUȘESCU, următoarea telegramă :

Poporul și guvernul Republicii Sri Lanka se alătură pentru a mulțumi Excelenței Voastre, guvernului și poporului țării dumneavoastră pentru amabilul mesaj de felicitare pe care mi l-ați adresat cu ocazia celei de-a treia aniversări a Republicii Sri Lanka.

PLECĂRI

Miercuri după-amiază, a părăsit Capitala delegația Partidului Socialist din Chile, condusă de tovarășul Carlos Altamirano, secretar general al partidului, care, la invitația C.C. al P.C.R., a făcut o vizită de prietenie în Republica Socialistă România.

★

Miercuri dimineața a părăsit Capitala tovarășul Jivko Jivkov, membru al Biroului Politic al Comitetului Central al Partidului Comunist Bulgar, vicepreședinte al Consiliului de Miniștri al Republicii Populare Bulgaria, președintele părții bulgare în Comisia mixtă guvernamentală bulgaro-română de colaborare economică și tehnico-științifică, care a participat la întîlnirea de lucru a președinților celor două părți în comisie.

SOSIRE

La invitația ministrului afacerilor externe, George Macovescu, miercuri după-amiază, a sosit la București secretarul general al Conferinței Națiunilor Unite pentru Comerț și Dezvoltare — U.N.C.T.A.D. — Gamani Corea.

COLOCVIU

Între 29 și 31 mai a.c., la București se vor desfășura lucrările colocviului interparlamentar „Un nou sistem de relații economice internaționale", organizat de Grupul român din Uniunea Interparlamentară. În legătură cu această prestigioasă manifestare, miercuri după-amiază a avut loc, la sediul Uniunii Ziariștilor, o conferință de presă la care au luat parte reprezentanți ai presei centrale, Agenției Române de Presă „Agerpres", Radioteleviziunii române, precum și corespondenți ai presei străine acreditați în țara noastră.

Corneliu Mănescu, președintele Grupului român din Uniunea Interparlamentară, președintele colocviului, și Pio Carlo Terenzio, secretar general al Uniunii Interparlamentare, au vorbit despre importanța și semnificația colocviului.

CONVORBIRI

La București au început miercuri convorbirile oficiale între ministrul afacerilor externe al Republicii Socialiste România, George Macovescu, și Yigal Allon, viceprim-ministru și ministrul afacerilor externe al Israelului.

Cu acest prilej s-a efectuat un schimb de păreri în probleme internaționale, îndeosebi asupra situației din Orientul Apropiat.

La convorbiri au participat Cornel Pacoste, adjunct al ministrului afacerilor externe, Ion Covaci, ambasadorul României la Tel Aviv, directori din MAE.

Din partea israeliană au fost prezenți Yohanan Cohen, ambasadorul Israelului la București, Moshe Raviv, director general al Departamentului european din MAE israelian.

Miercuri dimineața, Yigal Allon, viceprim-ministru și ministrul afacerilor externe al Israelului, a depus o coroană de flori la Monumentul eroilor luptei pentru libertatea poporului și a patriei, pentru socialism. După-amiază, oaspetele israelian a făcut o vizită prin Capitală și la întreprinderea agricolă de stat „30 Decembrie".

★

Miercuri, ministrul afacerilor externe al României, George Macovescu, a oferit un dineu în onoarea viceprim-ministrului și ministrului afacerilor externe al Israelului, Yigal Allon.

Au participat Ion Cosma, ministrul turismului, prof. dr. Radu Păun, ministrul sănătății, Nicolae M. Nicolae, ministru secretar de stat la Ministerul Comerțului Exterior și Cooperării Economice Internaționale, Ioan Ceterchi, președintele Consiliului Legislativ, Cornel Pacoste, adjunct al ministrului afacerilor externe, alte persoane oficiale române și israeliene.

În timpul dineului, cei doi miniștri au toastat în sănătatea președintelui Nicolae Ceaușescu și a președintelui statului Israel, Efraim Katzir. În acest cadru s-a evidențiat faptul că relațiile dintre România și Israel s-au dezvoltat pe baza principiilor deplinei egalități în drepturi, respectării independenței și suveranității naționale, renunțării la forță și la amenințarea cu forța, neamestecului în treburile interne, avantajului reciproc. S-a exprimat, totodată, convingerea că actuala vizită a oaspetelui israelian, care face parte din dialogul politic statornicit între cele două țări, va contribui la întărirea colaborării româno-israeliene, va sluji cauzei păcii și înțelegerii între popoare.

LA COTELE FINALE ALE CINCINALULUI

La 26 mai, muncitorii, tehnicienii, inginerii și economiștii întreprinderii de pielărie și încălțăminte „Flacăra Roșie" din sectorul 4 al municipiului București au realizat sarcinile planului cincinal, urmînd ca pînă la sfîrșitul anului să realizeze o producție suplimentară estimată la 300 milioane lei.

În telegrama adresată tovarășului **NICOLAE CEAUȘESCU** de acest harnic colectiv, se spune : Vă asigurăm, mult stimate tovarășe secretar general, că organizația de partid, comuniștii, întregul colectiv de muncă este antrenat plenar în întrecerea socialistă pentru traducerea în viață a sarcinilor și obiectivelor ce ne revin din istoricele hotărîri ale Congresului al XI-lea al partidului, cu convingerea fermă că prin eforturile noastre ne aducem contribuția la făurirea societății socialiste multilateral dezvoltate și înaintarea României spre comunism, la creșterea nivelului de viață al întregului popor, la bunăstarea și fericirea națiunii noastre socialiste.

Au participat la ultimele due au fost cucerite de C. Gruiescu și S. Cuțov în 1973 la Belgrad. „Europenele" de la Katowice se desfășoară cu 12 luni înaintea J.O. și, desigur, vor da prilejul protagoniștilor să-și verifice potențialul de luptă, iar antrenorilor să cunoască și să retușeze minusurile elevilor lor".

Lotul republican și-a încheiat pregătirile, iar în cursul zilei de azi se va îndrepta, pe calea aerului, spre Katowice. Primele întreceri vor avea loc duminică 1 iunie, iar finalele sunt programate peste opt zile, la 8 iunie.

M. LERESCU

SPORT • SPORT

● **SELECȚIONATA DE FOTBAL A ȚĂRII NOASTRE** și-a continuat miercuri pregătirile la Snagov în vederea jocului pe care-l va susține duminică în Capitală cu reprezentativa Scoției, în preliminariile campionatului european. Selecționabilii au susținut o partidă de verificare în compania formației Autobuzul, pe care au învins-o cu scorul de 5—1 (3—1) prin punctele marcate de Kun (2), Georgescu, Dumitru și Lucescu.

● **CONTINUÎNDU-ȘI PREGĂTIRILE** în vederea apropiatelor campionate mondiale, programate în luna iulie la Cali (Columbia), unele dintre echipele europene fruntașe de polo pe apă participă în prezent la turneul care se desfășoară la Torino. În primul meci, selecționata României a întîlnit redutabila reprezentativă a Ungariei, campioană mondială și europeană. Jucînd excelent, sportivii români au obținut victoria cu scorul de 4—2 (1—1, 2—1, 0—0, 1—0), prin golurile înscrise de Cornel Rusu (2), Dinu Popescu și Răducanu.

Celelalte două partide s-au încheiat cu următoarele rezultate : Iugoslavia — Italia 5—5 ; Spania — Selecționata secundă a Italiei 10—7.

● **MIERCURI** în cadrul campionatelor internaționale de tenis ale Italiei de la Roma, Ilie Năstase l-a eliminat cu 7—5, 6—1 pe americanul Bob Kreiss. Alte rezultate mai importante : Solomon (S.U.A.) — Kamiwazumi (Japonia) 6—1, 2—6, 6—3 ; Orantes (Spania) — Taroczy (Ungaria) 6—7, 6—4, 6—3 ; Dibbs (S.U.A.) — Munoz (Spania) 6—3, 7—5 ; Vilas (Argentina) — Franchitti (Italia) 6—1, 6—4 ; Meiler (R.F.G.) — Cano (Argentina) 6—0, 6—4 ; Pilici (Iugoslavia) — Koch (Brazilia) 6—1, 6—1 ; Ramirez (Mexic) — Caujolle (Franța) 6—2, 5—7, 6—3.

● **TENISMANUL ROMÂN TOMA OVICI** a repurtat miercuri o frumoasă victorie în primul tur al turneului internațional de la Düsseldorf. Jucînd excelent, Toma Ovici l-a învins cu 6—4, 6—4 pe cunoscutul jucător american Tom German.

meridian

● **LA TIMIȘOARA** s-au disputat ieri după-amiază partidele din runda a 3-a a turneului internațional feminin de șah. În partida centrală jucătoarea noastră Ligia Jicman a întrerupt în poziție egală cu campioana lumii Nona Gaprindasvili (U.R.S.S.). Alte rezultate : Makai — Reicher 1—0 ; Wasnetsky — Kasprzyk 1—0. Celelalte partide au fost întrerupte.

În partidele întrerupte din primele două runde și continuate miercuri dimineața au fost înregistrate următoarele rezultate tehnice : Wasnetsky — Mureșan 0—1 ; Nuțu — Reicher 0—1 ; Polanova — Vujanovici 1—0.

În clasament pe primul loc se află Jicman (România), Gaprindasvili (U.R.S.S.), Borisova (Bulgaria) și Baumstark (România) cu cîte 2 puncte și o partidă întreruptă fiecare.

● **ÎN CADRUL UNUI CONCURS DE ATLETISM** desfășurat la Budapesta, sportivul maghiar Nemeth a stabilit cea mai bună performanță mondială a sezonului în proba de aruncarea suliței, cu rezultatul de 90,90 m. La sfîrșitul săptămînii trecute, finlandezul Siitonen realizase în aceeași probă 90,20 m.

Cu rezultate bune s-au încheiat și probele 100 m plat, în care Gresa a fost cronometrat cu timpul de 10"2/10, și săritura în înălțime, cîștigată de Kelemen cu 2,20 m.

Alte rezultate : aruncarea ciocanului : Encsi — 70,10 m ; aruncarea discului : Muranyi — 62,56 m ; 400 m plat : Paty — 47"4/10.

● **MIERCURI LA HALLE** s-au întîlnit într-un meci internațional amical de fotbal selecționatele R.D. Germane și Poloniei. Fotbaliștii polonezi au terminat învingători cu scorul de 2—1 (0—0).

● **PESTE 60 000 DE SPECTATORI** au urmărit pe stadionul central din Pekin întrecerile unui concurs de atletism, la startul căruia au fost prezenți sportivi din S.U.A. și R.P. Chineză. Din echipa gazdelor s-a evidențiat Kao Iu-kuei, învingătoare în probă feminină de aruncarea discului cu rezultatul de 50,78 m.

Proba de săritură în lungime a fost cîștigată de americanul Tommy Haynes cu 7,91 m, iar compatriotul său Dick Buerkle a fost cronometrat în cursa de 10 000 m cu timpul de 28'41"4/10.

● **CU PRILEJUL UNUI CONCURS** care a avut loc la Varșovia, atletul polonez Jacek Wszola a stabilit un nou record național în proba de săritură în înălțime, cu performanța de 2,22 m.

BOX : Lotul republican pentru „europenele" de la Katowice

Peste cîteva zile, lotul republican de box va fi prezent la cea mai importantă confruntare din anul preolimpic, **Campionatele europene**, aflate la a 21-a ediție. Referindu-se la această competiție, **antrenorul emerit Ion Popa**, care se află de aproape 25 de ani la conducerea tehnică a lotului național, ne-a declarat :

„Actuala ediție a europenelor de la Katowice (Polonia) va reuni pugiliști rutinați, cu o frumoasă carte de vizită, precum și numeroși boxeri tineri, dotați cu bune calități fizice și tehnice, așa cum sînt componenții loturilor din U.R.S.S., Polonia, Anglia, Bulgaria, Iugoslavia, Ungaria, Franța și alte țări. Respectiv, la cele 11 categorii de greutate își vor încrucișa mănușile circa 200 de pugiliști din 23 de țări. Fără îndoială, vom asista la dispute dîrze, pasionante, în care competitorii vor face uz de toate cunoștințele tehnice și tactice pentru a urca pe podiumul de onoare.

Noi ne prezentăm cu o serie de boxeri tineri, de perspectivă, care s-au pregătit cu sîrguință în ultimele săptămîni. Alături de experimentații pugiliști C. Gruiescu (cat. muscă), Simion Cuțov (semiușoară), **care au cucerit centurile de campioni la ultima ediție**, Mircea Tone (cocoș), **medaliat cu argint la „europenele" din 1973, vor evolua** R. Cosma (semimuscă), Gh. Ciochină (pană), Paul Dobrescu (ușoară), Victor Silberman (semimijlocie), Alex. Tirboi (mijlocie mică), Nicolae Chipirog (mijlocie), Constantin Văran (semigrea) și Mircea Simon (grea), **care sperăm să confirme așteptările iubitorilor sportului cu mănuși din țară. Amintesc că țara noastră a participat la 14 ediții din cele 20 desfășurate, la care am obținut 53 de medalii, dintre care 8 de aur, 16 de argint și 29 de bronz. Primul titlu de campion continental l-a cîștigat Gh. Negrea în 1957, la Praga, urmat de Nicolae Giju în 1967 la Roma, C. Ciucă, A. Dumitrescu, Calistrat Cuțov și Ion Alexe în 1969 la București, iar ultimele două au fost cucerite de C. Gruiescu și S. Cuțov în 1973 la Belgrad. „Europenele" de la Katowice se desfășoară cu 12 luni înaintea J.O. și, desigur, vor da prilejul protagoniștilor să-și verifice potențialul de luptă, iar antrenorilor să cunoască și să retușeze minusurile elevilor lor".**

Lotul republican și-a încheiat pregătirile, iar în cursul zilei de azi se va îndrepta, pe calea aerului, spre Katowice. Primele întreceri vor avea loc duminică 1 iunie, iar finalele sunt programate peste opt zile, la 8 iunie.

M. LERESCU

tv

PROGRAMUL I

16,00 Teleșcoală. 17.00 Telex. 17,05 Din țările socialiste. 17,15 Intermezzo coregrafic. 17,30 La volan — emisiune pentru conducătorii auto. 17,45 Mult e dulce... 18,05 Publicitate. 18.10 Lecții TV pentru lucrătorii din agricultură. 18.55 Film serial pentru copii : „Răpitorii". 19,20 1001 de seri. 19,30 Telejurnal. 20,00 Reportaj T : Biografii posibile ; Școala din vîrful dealului. 20,30 Estrada estradelor. Astăzi, soliștii Teatrului de estradă din Deva. 20,45 Mai aveți o întrebare ? Automobilul — prezent și viitor. 21,25 Flori de mai — cunoscute pagini muzicale din creația românească și universală. 22,10 24 de ore. 22,30 Închiderea programului.

PROGRAMUL II

20,00 Concert simfonic. Orchestra de studio a Radioteleviziunii. Dirijor Carol Litvin. 21,00 Viața economică a Capitalei. 21,15 Telex. 21.20 Film serial : Kojak. 22,10 Închiderea programului.

INTREPRINDEREA „23 AUGUST"

B-dul Muncii nr. 256, sector 3, tramvai 23, 24, autobuz 79, recrutează tineri pentru calificare prin curs de scurtă durată în meseria de șofer

– Durata școlarizării este de 6 luni plus 3 luni ajutor de șofer.
– Vîrsta minimă 17 ani și jumătate.
– Cursurile vor începe la data de 15 iunie 1975 și se vor ține la Grupul Școlar Bucov – Ploiești.
– Pe timpul școlarizării, elevii vor primi cazare, masă, echipament, conform H.C.M. 419/1962.
– După absolvirea școlii, se va încheia contract cu Întreprinderea „23 August" pentru o perioadă de 5 (cinci) ani.
– Informații suplimentare la telefon 43 04 40/1704 – Biroul Învățămînt.

Părinți, nu uitați, pînă la 1 iunie BUCURIA COPIILOR

Magazinele cooperativelor de consum vă oferă o gamă variată de articole pentru copii.

PRONO-OLIMPIC

EXCURSII LA MONTREAL

cu prilejul jocurilor olimpice

NOU ! LA 15 IUNIE 1975
PRONO-OLIMPIC
Un nou gen de tragere
PRONO-OLIMPIC
Autoturisme, bani și excursii

PRONO-OLIMPIC
Vă poate oferi mari satisfacții !
PRONO-OLIMPIC
Excursii la Montreal (Canada) cu ocazia Jocurilor Olimpice 1976.

PRONO-OLIMPIC

În întîmpinarea Congresului al X-lea al U.T.C. și a Conferinței a X-a a U.A.S.C.R.

În acțiunea de reducere a consumului de metal:

Un exemplu de conlucrare utilă, eficientă

Pentru colectivul Întreprinderii de construcții metalice din Caransebeș un element important în acțiunea de diminuare a cheltuielilor materiale și deci de sporire a eficienței economice îl constituie reducerea consumurilor specifice de materii prime și materiale, în special de metal. „Esența era, avea să ne spună ing. Ioan Socol, secretarul comitetului U.T.C., să optimizăm procedeele folosite la debitarea metalului, operație încă deficitară la noi și generatoare de pierderi de metal". Ca atare s-a trecut operativ la elaborarea unor noi metode pentru croit, în variante multiple. Pentru citeva săptămîni, tinerii ingineri Aurel Gruiescu, Atila Ravas, Ioan Borza, Ioan Mura și alții din cadrul serviciului tehnologic și-au mutat locul de muncă în atelierul de debitare. Și pentru ei constituia o premieră să lucreze cot la cot cu tinerii de aici, din care unii de abia absolviseră școala profesională sau cursurile de calificare. „Erau situații, își amintește unul dintre ei, cînd datorită dimensiunilor pe care le aveau laminatele, ajungeam pînă la 5 variante de debitare din care apoi alegeam pe cea mai bună". Experiența acestei colaborări între inteligența tehnică a specialistului și experiența muncitorului din producție s-a dovedit deosebit de eficientă. Stau mărturie cele 180 tone metal economisit la care s-au mai adăugat încă 150 tone ca urmare a folosirii deșeurilor la confecționarea griselor și a nervurilor. Pentru toți însă dincolo de această utilă colaborare a mai reieșit un lucru la fel de important și anume acela că nu este suficient să te rezumi doar la ceea ce știi. Înscrierea în planul de măsuri al organizației U.T.C. de la debitare a obligației de a prelua în exclusivitate organizarea unui curs de calificare de 6 luni — de la recrutarea cursanților și pînă la predare — a apărut din acest punct de vedere ca o necesitate firească. Hotărîrea a fost aprobată fără rezerve de conducerea întreprinderii. Astfel, pentru necesarul de muncitori în perspectivă s-a deschis un curs de calificare cu 29 de elevi.

Cităm din planul de măsuri stabilit în cinstea celui de-al X-lea Congres al U.T.C. de către comitetul U.T.C., citeva acțiuni și inițiative: „Produsele executate de noi nu necesită remedieri", „Eu produc, eu controlez", „Organizarea unor zile și săptămîni de producție record". Îl întrebăm pe lăcătușul Ion Țăranu, locțiitor al secretarului comitetului U.T.C. pe întreprindere, în ce constă realismul acestor sarcini pe care și le-au asumat: „Înainte de toate, ne răspunde el, în faptul că fiecare obiectiv stabilit are la bază o experiență deja acumulată. Noi, de pildă, ne-am angajat să contribuim, printre altele, pînă la deschiderea lucrărilor Congresului al X-lea al U.T.C., cu o economie de 50 tone metal. Ca urmare, zilnic, echipe anume constituite, lucrînd prin rotație, sortează toate materialele rămase. La deșeuri nu mai merge decît, într-adevăr, ceea ce nu mai are nici o trebuință".

ION DANCEA

GAROAFELE DE LA KM. 10

În sera Liceului agricol special nr. 1, aflată la km 10 pe șoseaua București—Constanța, vor înflori 1 000 de garoafe. Plantele ornamentale, cultivate de elevi, sub îndrumarea ing. Ana Damache, se vor muta în dormitoare și parcuri. Planul anual de producție a fost îndeplinit și depășit. **La aceasta au contribuit toți elevii, dar în mod deosebit — după cum ne spune directorul școlii, profesorul emerit Anton Cristică — clasa maistrului Radu Burcea — anul III lăcătuși construcții metalice. Au fost onorate contractele încheiate cu C.A.P. Dobroești, Spitalul „Em. Irza", Liceul economic din Constanța, Asociația crescătorilor de păsări etc. În paralel s-a desfășurat acțiunea de autodotare. Au fost executate paturi, mese, dulapuri, garduri.**

ȘCOALA NOASTRĂ — O GRĂDINĂ

„Aici Antena școlii. În programul de azi...". O dată pe lună emisiunea intitulată „Antena școlii" se adresează elevilor Grupului „1 Mai" din Ploiești, informîndu-l asupra rezultatelor obținute în învățătură, producție, în celelalte activități. Așa s-a aflat că planul anual de producție a fost depășit cu 100 000 lei, că 300 de elevi au săpat 1 000 de gropi pentru plantarea de pomi pe Bd. Republicii, că la nivelul școlii s-a organizat un pasionant concurs de fizică și tehnologia meseriei în care echipajele s-au intitulat sugestiv „Neutron", „Cometa", „Racheta".

Ultima emisiune a fost consacrată celei mai recente inițiative „Școala noastră — o grădină". În trimestrul II elevii au efectuat suplimentar 2 000 de ore de muncă patriotică în sprijinul producției, la înfrumusețarea claselor, laboratoarelor, atelierelor, la amenajarea incintei școlii, la repararea mobilierului.

LIDIA POPESCU

INIȚIATIVA ÎN ACȚIUNE

A 62-a călătorie...

La ora cînd citiți aceste rînduri mineralierul „Maramureș" cu un deplasament de 25.000 tone se află în largul mării, în drum spre Brazilia. Călătoria, dus și întors, va dura cam 50 de zile.

Vasul „Maramureș" se găsește la al 62-lea voiaj. Echipajul său este apreciat ca unul dintre cele mai bune din flota țării. Organizația U.T.C. numără 10 membri. **Ion Ștefan**, mecanic 3, este secretarul acestei organizații. El îmi spune: „Deși sîntem puțini, cît numeri degetele de la mîini, vrem să facem multe în această călătorie. La sute de kilometri departe de țară, vom fi cu fapta alături de ceilalți tineri care onorează Congresul prin eforturi înzecite în muncă. Inițiativa și, totodată, angajamentul nostru în cinstea Congresului U.T.C. este: să vopsim nava. În timpul liber uteciștii, împreună cu ceilalți membri ai echipajului, vor munci la această acțiune deloc ușoară și prin care vom economisi mai multe mii de lei. Nu este singurul nostru angajament. Vom executa reparațiile pompelor de balast și ale pompelor motorului principal și ale pompelor cu aer condiționat — lucrări care se fac, de obicei, pe șantier — și prin care, de asemenea, vom economisi importante sume de bani. Dealtfel, în decembrie nava intră în reparație capitală și echipajul execută singur unele lucrări pentru a realiza, astfel, economii de valută. Inițiativa uteciștilor de a executa reviziile și reparațiile la motoare și la frigidere datează din voiajul trecut în care am lucrat „zi lumină" scurtînd cu mult termenele de execuție.

Tolea Gheorghe, ofițer mecanic stagiar, se află la al doilea voiaj pe mare. L-am găsit în sala mașinilor — o uzină în miniatură. „Noi asigurăm funcționarea perfectă a aparaturii, mi-a spus el. Avem și o inițiativă: ne-am angajat să reconditionăm unele piese cu mijloacele tehnice pe care le avem la bordul navei. În cadrul aceleiași inițiative, construim, tot cu mijloace proprii, bucșe pentru supapele de evacuare și diferite piese necesare axului pompelor. Realizăm, deci, economii de mii de lei". Îl rog să-mi numească cîțiva dintre tinerii care se remarcă. Iată-i: Aurel Sicoe, ofițer mecanic 1, Tudor Pîrvu și Mihai Sucurenco, motoriști.

Departe de țară, zece uteciști muncesc întru cinstirea Congresului tineretului și, așa cum m-a asigurat comandantul Neculae Boboc, întotdeauna cînd și-au asumat un angajament tinerii din echipaj l-au îndeplinit întocmai.

„La întoarcere — îmi spune comandantul — vizitați-ne și veți vedea că tot ce ne-am propus a devenit realitate!".

TEODOR POGOCEANU

CULTURĂ

O tetralogie dedicată lui Mihai Viteazul

RADU THEODORU:

„VULTURUL"

Odată cu încheierea tetralogiei istorice pe care Radu Theodoru o dedică marelui voievod și erou, putem aborda o discuție asupra întregului. Autorul a urmărit două idei ce țin de ansamblu, de arhitectura cărții: eroul (prezent în fiecare particulă a romanului) și epoca (gîndită ca o frescă în mișcare cinematografică).

Într-o cronică la primul volum, vorbeam de caracterul cinematic, de o viziune de scenarist, realizată nu prin evocări și deducții, ci prin implicarea permanentă a personajului. În **Vulturul**, Radu Theodoru a apelat la o documentare de erudit, pe care a topit-o într-o fantezie realistă, fără amputări și fără excrescențe fictive; desigur, a complinit multe lacune documentare, a inversat mici detalii biografice, a populat biografia eroului cu personaje de coloratură, dar n-a ieșit din cadrul organic al lucrurilor. Contribuția autorului constă în primul rînd în descoperirea unor trăsături pe care portretele, studiile, narațiunile anterioare, dedicate aceluiași subiect, nu le conțineau. Mihai apare, astfel, nu numai ca un erou, un viteaz, de unde și numele lui legendar, ci și ca un mare gînditor politic, ca un diplomat umanist ce-și depășea și epoca și spațiul. Din carte reiese cu prisosință că „magna Valachia", concepută ca un laitmotiv al acțiunilor sale, e o idee politică și nu o pasiune de condotier. Om de Renaștere cu preocupări intelectuale, ambițios dar și generos, cavaler european, dar în același timp un pămîntean, un român, Mihai e conceput ca un personaj ce contribuie la schimbarea istoriei europene. Credem că Radu Theodoru n-a greșit atribuindu-i aceste trăsături de caracter, scoțîndu-l din pitorescul balcanic și proiectîndu-l într-un spațiu spiritual bizantin, cu vocație continentală.

Un alt aspect, pe care încheierea acestui roman ciclic ni-l dezvăluie, e viața particulară — în speță erotică — a eroului. Iubitele lui Mihai nu sînt personaje romantice sau aulice, gîndite după moda italiană sau franceză, ci niște suporturi spirituale în care voievodul se contopește cu viața sa de ostaș, în goană, de om care n-are timp de aventură erotică; aventura sa e o combustie interioară. Trebuie subliniat și faptul că personajul l-a preocupat pe Radu Theodoru cu pasiune și consecvență, că de multe ori s-a identificat cu epoca descrisă și a trăit-o la modul unei translații temporale; **Vulturul** e o carte scrisă din interiorul epocii, de un participant spiritual la marile victorii și înfrîngeri ale eroului. Chiar dacă, ipotetic, Radu Theodoru își va condensa textul, urmărind o adîncire de plan estetic, conflictual, a personajului, fără alterarea decorurilor, Mihai nu va apărea altfel. Structural a fost definit aici ca personalitate în istorie, ca personaj al unei epoci grandioase.

Mihai e înțeles ca un contemporan, dar proiectat în epoca lui; el trăiește într-o epocă barocă, într-o Europă care pierdu-se certitudinea cruciadelor dar nu și nostalgia lor. Febra diplomatică a primelor două volume, preparativele uriașe, iscodirile, relațiile, corespondențele, contactele fac din voievod un personaj de tip continental care-și depășește condițiile istorice. Pentru amatorii de romane polițiste cu tentă istorică, Radu Theodoru le oferă o scriere mai grea, dar nu mai greoaie, încercînd să-l salveze pe erou din mitologia tradițională și, fără să-i denatureze autenticitatea, să-l prezinte ca pe un personaj de dimensiuni neobișnuite. „Poșta bizantină" a voievodului, salvarea Europei din fața puhoiului turcesc nu sînt afirmații literare gratuite, frecvente în ficțiunile autorilor. Prozatorul vrea să ne convingă cu multă documentare, dar și cu multă fantezie, necesară în asemenea cazuri, că Mihai putea s-o facă, dar nu singur, ci într-o Europă organizată lucid. Mihai era un tip de luptător realist care nu ignora pregătirea diplomatică a unei acțiuni militare, dar mai mult, din context reiese ideea că-l interesa în mod deosebit viața politică a continentului. Pe la curtea voievodului se perindă dieci și zugravi, cronicari învățați și negustori, soli, curieri diplomatici și spioni care aduc gusturi și veșminte noi, care pot schimba ca mentalitate o curte princiară, dar inima acestui european care a fost Mihai bate lîngă pămîntul țării, visînd-o mereu întreagă și neatîrnată. Această idee de libertate și de unire a pămînturilor românești, pentru care a tratat cu mai toți principii Europei, nu era o „nebunie" a unui monarh, ci o credință egală cu o doctrină. Dar nesansa voievodului a constat în faptul că a tratat cu o Europă fărîmițată de orgolii mărunte.

Romanul e și un jurnal obiectiv al luptelor lui Mihai, începînd cu Călugărenii, cea mai mare victorie antiotomană din epocă, gîndită și realizată în „goana goanelor", așa cum suna ordinul de luptă al căpitanilor valahi. Mihai încerca să reia firul istoriei românești de acolo de unde o lăsase Mircea, și el cavaler în zale, cum îl arată portretul de la Cozia. **Vulturul** mai poate fi discutat și în ansamblul literaturii contemporane cu subiect istoric. Din acest punct de vedere e o carte îndrăzneață: marelui voievod, devenit temă literară, nu i se potriveau decît spațiile unui roman ciclic, chiar cu riscul unei prezentări baroce (în sensul bun al cuvîntului).

Panoramă istorică vastă, ilustrînd un moment în care Europa știa bine unde se află pe hartă Țara Românească, povestirea consacrată lui Mihai Viteazul este pînă acum cea mai bună operă dedicată acestui mare erou. Autorul n-a intenționat să ne ofere o carte complicată pe plan stilistic, ci o bună carte politică în expresie literară. Ce este, în definitiv, romanul istoric? Un roman politic.

EMIL MANU

Revista „Transilvania" sub semnul unei duble aniversări

O apariție publicistică de excepție o constituie numărul 5/1975 al revistei TRANSILVANIA, număr omagial dedicat aniversării a 375 de ani de la prima unire politică a Țărilor Române sub **MIHAI VITEAZUL** și a 2 000 de ani de la prima atestare documentară a localității Alba Iulia (Apulum). Urmărind să ilustreze ideile de **continuitate, romanitate, unitate**, situat la punctul de incidență al acestor evenimente tutelare, sumarul revistei, foarte variat, reunind semnături prestigioase, așează sub noi unghiuri de lumină aceste momente cruciale, aceste adevărate pietre de hotar în dezvoltarea poporului român. De un deosebit interes se dovedesc a fi articolele ce evocă personalitatea lui Mihai Viteazul.

Analizînd noi surse documentare, coroborînd datele vechi cu rezultatele unor noi descoperiri științifice, evaluînd actul istoric de la 1 600 din perspectiva orizonturilor de gîndire deschise de știința istorică marxistă, autorii articolelor inserate reconstituie exact, riguros, pulsul acelui tumultuos an de răscruce a istoriei noastre.

În studiul său, SIMBOL AL LIBERTĂȚII ȘI UNITĂȚII POPORULUI ROMÂN, **Ștefan Ștefănescu** reliefează extraordinarul spirit de inventivitate al voievodului, vădit în strategia alianțelor, capacitatea acestuia de a îmbina calculul diplomatic cu acțiunea militară, însușiri concretizate în stringerea la un loc, pentru prima oară, a Țărilor Române. Deosebit de atractivă este lectura articolelor MIHAI VITEAZUL ÎN ISTORIOGRAFIA ROMÂNĂ DIN TRANSILVANIA **(pînă la începutul secolului XIX)**, pe parcursul căruia **Nicolae Edroiu** examinează minuțios felul în care istoriografii transilvăneni au conștiința măreției și semnificației momentului Mihai Viteazul, ca și a eseurilor SEMNIFICAȚIA EUROPEANĂ A BĂTĂLIEI DE LA ȘELIMBĂR de **Carol Göllner** și MĂRTURII ARHIVISTICE SIBIENE identificate de **Nicolae Nistor** și **Mihai Racoviță**.

Reputatul orientalist **Aurel Decei**, în articolul MIHAI VITEAZUL ÎN VIZIUNEA CRONICILOR TURCEȘTI, reconstituie efigia exemplară a domnitorului, colaționînd și interpretînd izvoarele otomane, unanime în a recunoaște vitejia, abilitatea politică a voievodului. Continuînd articolele apărute în numerele 3 și 4 ale revistei, **Iustin Pop** și **Victor Neghină** reconsideră schema cunoscută pînă acum a „Bătăliei de la Sibiu", demonstrînd modernitatea gîndirii militare a lui Mihai Viteazul. Însemnări, eseuri, articole precum: MIHAI VITEAZUL LA ALBA IULIA de **Eugen Hulea**, CONTINUITATE, ROMANITATE, UNITATE de **Ștefan Pascu**, ALBA IULIA, SIMBOL AL ROMÂNIEI de **Vasile Netea**, PRIN SIBIU, LA ALBA IULIA de **Mircea Tomuș**, REPREZENTĂRI POPULARE ALE LUI MIHAI VITEAZUL de **Rodica Irimie-Foța**, SENSUL EXISTENȚIAL AL ROMANITĂȚII NOASTRE de **Traian Herseni**, CONȘTIINȚA TRADIȚIEI de **Titu Popescu**, precum și interviul cu tovarășul **George Homoștean**, prim-secretar al Comitetului județean Alba al P.C.R., întregesc acest sumar de excepție, ce reprezintă un remarcabil aport la o mai profundă cunoaștere a istoriei poporului nostru.

I. ADAM

UNIVERSITATEA

Pentru vacanța studenților — un bogat program de activități politico-ideologice și cultural-educative

● Pregătiri intense pentru finalul anului universitar ● Un angajament al asociațiilor studenților comuniști — toți absolvenții la posturi. ● Peste 13 000 de studenți în tabere de odihnă și instruire; peste 60 000 studenți antrenați în campania muncii patriotice ● Bogate și diverse acțiuni educative culturale, sportive, turistice.

Sesiunea de examene se desfășoară în aceste zile sub semnul calității, majoritatea studenților prezentîndu-se bine pregătiți pentru a contribui prin fiecare rezultat la obținerea unui loc fruntaș în întrecerea **„Fiecare asociație a studenților comuniști, colectiv de educare prin muncă și pentru muncă a studenților"**. Intense pregătiri fac, de asemenea, absolvenții în vederea susținerii cu succes a lucrărilor de diplomă. O promoție de peste 20 de mii de absolvenți, se va afla la sfîrșitul lunii viitoare în posesia repartițiilor în producție, în uzine, pe șantiere, în școli sau unități agricole, gata pentru o integrare activă în eforturile întregului tineret al patriei de a-și realiza angajamentele asumate în cinstea celui de al X-lea Congres al U.T.C. și a Conferinței a X-a a U.A.S.C.R. În agenda de lucru a institutelor de învățămînt superior, a consiliilor asociațiilor studenților comuniști și a unităților productive se află în aceste zile desăvîrșirea pregătirii stagiului de practică.

Planurile de producție și contractele ce vor fi onorate în atelierele institutelor sînt de pe acum definitivate și de îndeplinirea lor exemplară va depinde și alcătuirea clasamentului final în întrecerea studențească. Prilej de cunoaștere a tineretului din industrie și agricultură, din alte sfere ale vieții social-economice, stagiul de practică va oferi studenților posibilitatea organizării cu sprijinul comitetelor U.T.C. din unitățile de practică, a unei game largi de acțiuni politico-ideologice, cultural-artistice, sportive și turistice. De asemenea, în cadrul practicii, consiliile U.A.S.C. (A.S.C.) din centrele universitare, cu sprijinul comitetelor județene ale U.T.C. și al organelor de învățămînt vor organiza 37 brigăzi studențești de răspîndire a cunoștințelor materialist-științifice la sate. Se vor constitui comandamente comune ale U.A.S.C., U.T.C., organelor de învățămînt și producție, care răspund de pregătirea, organizarea și desfășurarea practicii tuturor studenților, indiferent de centrele universitare din care provin. Consiliile U.A.S.C. din centrele universitare București, Cluj-Napoca și Iași vor organiza în perioada practicii împreună cu comitetele județene U.T.C. și cu sprijinul unor mari unități economice consfătuiri privind formele și metodele de accelerare a integrării învățămîntului tehnic, universitar și economic.

Iată deci, succint, tabloul vieții studențești din acest moment traversat de preocupări intense pentru intrarea hotărîtă și matură, responsabilă în frontul constructorilor, al făuritorilor obiectivelor pe care ni le-am propus. Acestui scop îi este dedicată gama largă a activităților politico-ideologice, educative ce au loc acum și în cursul verii.

Vacanța studențească se conturează ca o urmare a activităților din timpul anului cu particularități specifice în această ediție. Pregătirile, aflate în faza de finalizare, cuprind o gamă largă de activități ce semnifică dorința studenților de a participa cu entuziasmul firesc vîrstei la realizarea sarcinilor puse în fața tineretului de Congresul al XI-lea al partidului, omagiind astfel cele două mari evenimente ale acestui an: Congresul al X-lea al U.T.C. și Conferința a X-a a U.A.S.C.R.

Mai întîi după încheierea sesiunii de examene, consiliile U.A.S.C. din centrele universitare vor organiza acțiuni festive pentru studenții care au obținut cele mai bune rezultate. O acțiune în premieră va fi și excursia studenților cu media 10 organizată de Comitetul Executiv al Consiliului U.A.S.C.R. în perioada 22—31 iulie 1975 pe următorul traseu: București, Pitești, Sibiu, Brașov, Tg. Mureș, Cluj-Napoca, Oradea, Timișoara, Porțile de Fier, Herculane, Craiova, București. De asemenea, în luna iunie Comitetul Executiv al Consiliului U.A.S.C.R. va organiza primirea tuturor șefilor de promoție la conducerea M.E.I. și a Consiliului U.A.S.C.R. Cu acest prilej, vor fi înmînate Diplome de onoare ale Consiliului U.A.S.C.R. și alte premii.

Numeroase tabere de instruire, de odihnă, de creație vor reuni în acest an mii de studenți din toate centrele universitare.

În luna iulie, la Oradea se vor reuni studenții cercetători pentru a dezbate din perspectiva cincinalului revoluției tehnico-științifice modalitățile concrete prin care cercetarea științifică studențească va contribui la integrarea învățămîntului, la abordarea și soluționarea unor probleme actuale ale producției, ale vieții economice și sociale. La Izvorul Mureș și Baia Mare vor fi găzduite tabere de instruire pe domenii de activitate și profile de învățămînt la care urmează să participe 2 400 de cadre din activul A.S.C. În perioada vacanței de vară peste 12 000 de studenți vor beneficia de bilete în tabere de odihnă la Costinești, Piriul Rece, Bușteni și în centrele universitare Brașov, Constanța și Suceava. Alături de studenții noștri, peste 700 de studenți străini care învață în țara noastră vor participa la taberele de odihnă organizate de Comitetul Executiv al Consiliului U.A.S.C.R.

Peste 4.500 de studenți vor participa la excursii organizate de A.S.C. cu sprijinul Biroului de turism pentru tineret în timp ce în cadrul ciclului turistic „Studenți pe meleagurile patriei" peste 2000 de studenți vor lua parte la acțiuni cu caracter documentar, turistic și sportiv, la expediții de studiu, drumeții montane cu întîlniri la punct fix, caravane cicloturistice. De asemenea, se vor organiza tabere de înot, excursii nautice, tabere de orientare turistică, iar pentru studenții sportivi componenți ai loturilor universitare două tabere la Oradea și Costinești.

Un alt profil al taberelor studențești este cel de creație artistică, unde se vor reuni studenți ai institutelor de artă în vederea realizării unor lucrări artistice cu un bogat conținut patriotic și revoluționar, care să reflecte viața și activitatea studențimii, a tineretului, a întregului popor pentru înfăptuirea hotărîrilor Congresului al XI-lea al partidului. Aceste tabere se vor organiza la Borșa și Deva.

Această activitate antrenează peste 60.000 de studenți. Organizați în brigăzi, ei vor lucra 10—14 zile, pe toată durata verii, la obiective proprii, economice, de investiții universitare și pe șantiere locale. 1.200 de studenți vor continua tradiția brigăzilor de muncă patriotică de la Șantierul Giurgiu-Răzmirești. În vederea pregătirii viitorului an universitar, consiliile U.A.S.C. (A.S.C.), împreună cu conducerile institutelor și facultăților, vor organiza echipe de studenți calificați în diverse meserii care vor efectua lucrări de reparații și întreținere.

C. STĂNCULESCU

CONSERVATORUL DE MUZICĂ „GEORGE ENESCU" — IAȘI

anunță scoaterea la concurs a următoarelor posturi:

FACULTATEA DE MUZICĂ

CATEDRA I — PEDAGOGIE ȘI COMPOZIȚIE MUZICALĂ — MUZICOLOGIE

— Lector, disciplinele Dirijat ansamblu cor, Teoria instrumentelor, Orchestrație, poziția 19 din statul de funcțiuni.
— Lector, disciplina Dirijat ansamblu cor, poziția 24 din statul de funcțiuni.

CATEDRA II — PIAN — INSTRUMENTE DE SUFLAT

— Lector, disciplina Trompetă, poziția 12 din statul de funcțiuni.
— Asistent, disciplina Flaut, poziția 20 din statul de funcțiuni.
— Asistent, disciplina Corn, poziția 21 din statul de funcțiuni.
— Asistent, disciplina Trombon-tubă, poziția 22 din statul de funcțiuni.
— Asistent, disciplina Corepetiție, poziția 26 din statul de funcțiuni.
— Asistent, disciplina Corepetiție, poziția 27 din statul de funcțiuni.

CATEDRA III — INSTRUMENTE DE COARDE — FORMAȚII INSTRUMENTALE

— Lector, disciplinele Violoncel principal, violoncel specialitate secundară, poziția 13 din statul de funcțiuni.
— Asistent, disciplinele Vioară principal, vioară specialitate secundară, poziția 18 din statul de funcțiuni.
— Asistent, disciplinele Vioară principal, vioară specialitate secundară, poziția 20 din statul de funcțiuni.
— Asistent, disciplinele Violă principal, violă specialitate secundară, poziția 21 din statul de funcțiuni.

Candidații la concurs vor depune la secretariatul rectoratului Conservatorului din Iași, str. Cuza Vodă nr. 41, cererea de înscriere, împreună cu actele prevăzute de Legea nr. 6 privind Statutul personalului didactic din R.S.R., publicat în Buletinul Oficial, partea I, nr. 33 din 15 martie 1969, și de Instrucțiunile Ministerului Educației și Învățămîntului nr. 84539/1969.

Termenul de depunere a actelor este de 30 zile (pentru posturile de lector) de la data publicării acestui anunț în Buletinul Oficial și de 15 zile (pentru posturile de asistent).

Concursul va avea loc la Conservatorul de muzică „G. Enescu" din Iași, la 2 luni (pentru posturile de lector) și la 15 zile (pentru posturile de asistent) de la expirarea termenului de înscriere.

Informații suplimentare privind condițiile de înscriere la concurs se pot obține la secretariatul rectoratului Conservatorului, telefon 11237.

Cunoașteți rețeaua școlilor din județul dumneavoastră?

O ÎNTREBARE CARE SE PUNE CU PRECĂDERE, ACUM, CÎND AU ÎNCEPUT ÎNSCRIERILE LA LICEU

A început înscrierea în prima treaptă de liceu a elevilor clasei a VIII-a, etapă în care se vor releva concludent rezultatele activității de orientare școlară și profesională.

Următorul aspect, întîlnit la Școala generală din comuna Andrășești reflectă o stare de lucruri mai generală și deloc îmbucurătoare în legătură cu activitatea concretă a comisiilor de orientare școlară și profesională, eficiența ei. La panoul „Ce voi deveni?", afișat într-un loc nu tocmai vizibil, este prezentată meseria de laminator (specificul ei, cerințe, locurile unde poate fi executată etc) și ilustrată de cîteva imagini fotografice din unitățile de profil. Au luat cunoștință elevii celor două clase de ea? Dacă da, cîți s-au hotărît să devină laminoriști? Spre surprinderea noastră, aflăm că nici unul! De ce? Greu de găsit o explicație pe moment, dar anumite lucruri corelate ne duc la una. Toți știu că în județ, la Călărași, va fi construit cel mai mare combinat siderurgic din țară, că va fi nevoie de mulți muncitori calificați în domeniul siderurgic și metalurgic. Cîți elevi însă va școlariza anul acesta viitorul liceu siderurgic și în ce meserii, aceasta nu mai știu. O aflăm noi de la tovarășul inspector școlar Alexandru Cobușceanu; nu mai puțin de 12 clase cu profil metalurgic, mecanic și electric. Printr-o adresă, Grupul școlar C.S. Reșița solicită pentru a-l pregăti 200 de elevi din județ. La Școala generală din Andrășești, însă, nu se cunoaște nimic. Nimeni din comisia școlară și profesională nu solicitase asemenea informații. Dovadă că la panoul profesiilor, la rubrica „Vă prezentăm liceul..." era trecut doar numele acestui liceu și nimic altceva. Că se putea și altfel ne-o dovedește tot o adresă sosită la Inspectoratul școlar prin care profesoara Ana Bogdan de la Școala generală Sudiți solicită informații despre profilele acestui liceu, ca și adresa unui liceu de arte plastice dintr-o altă localitate, pentru un elev foarte talentat. Drept urmare, elevii cu care am discutat păreau cam dezorientați, încă nu știau precis la ce tip de liceu să se înscrie, informațiile pe care le dețineau despre rețeaua școlară județeană erau destul de sumare și nesemnificative. Se constată necunoașterea de către elevi a profilelor unor licee de specialitate, a statutului ce-l vor avea după absolvire. Sînt prezentate superficial, nesatisfăcător, meseriile de profil tehnic, accentul punîndu-se tot pe cele tradiționale: învățător, profesor, medic, agronom etc. Școala, profesorii fac prea puțin pentru ca elevii să cunoască în detalii un liceu sau altul: ceea ce știu el la ora actuală nu este nicidecum rezultatul muncii de informare care ar trebui desfășurată de școală, ci doar rodul investigațiilor personale. În mod firesc, părinții copiilor, mai ales ai celor din mediul rural, vin la școală pentru a solicita asemenea informații. Membrii comisiilor de orientare și mai cu seamă diriginții claselor a VIII-a ar trebui să fie foarte bine informați, documentați, avînd datoria să-și procure informații vaste. Or, din discuțiile avute, ne-am dat seama că, de cele mai multe ori, ei se rezumă numai la ceea ce le trimite ca material documentar-informativ inspectoratul școlar. De aceea, merită a fi evidențiată inițiativa profesoarei Aneta Teodorescu, diriginta clasei a VIII-a de la Școala generală din comuna Amara, de a merge personal la Liceul mecanic de pe lîngă Uzinele „23 August" din București pentru a cunoaște la fața locului posibilitățile de care dispune liceul, ce le poate oferi elevilor veniți dintr-o altă localitate, întrucît, se știe, sînt licee bucureștene, mai cu seamă cele cu profil industrial care pregătesc elevi și din alte localități, unde asemenea profil nu există.

Există și o altă realitate care trădează, de asemenea, minusuri în activitatea de orientare a școlilor. Un recent sondaj făcut la Școala generală din comuna Perieți, după cum ne spune dirigintele clasei, Panalia Mihăilescu, arată că majoritatea elevilor vor să ia „drumul" Bucureștiului, mulți optînd pentru profile de școli care există și în județ. Cei mai mulți vor să urmeze un liceu industrial, dar ei nu au fost niciodată într-o unitate industrială. Abia acum se preconizează o vizită la cîteva obiective economice din Slobozia: Fabrica de ulei, Combinatul chimic, Filatura de bumbac.

ION MIHALACHE

RAID-ANCHETĂ ÎN JUDEȚUL IALOMIȚA

„MARELE VIS"

Un serial de televiziune care evocă personalitatea lui Mihai Viteazul

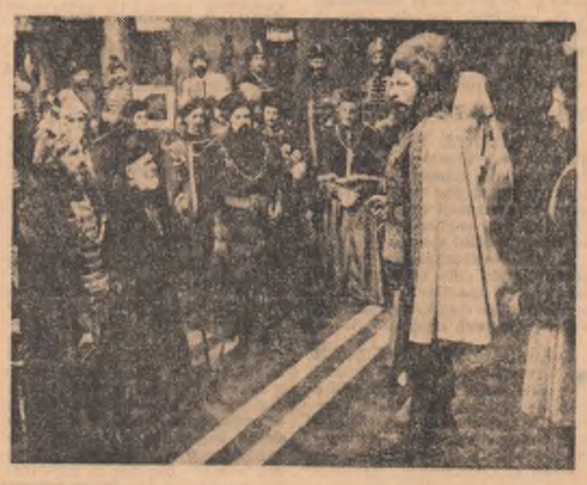

În aceste zile în studiourile 2 și 3 ale Televiziunii se înregistrează un nou serial de teatru TV, în trei episoade, „Marele vis", după scenariul scriitorului Radu Theodoru. Serialul evocă personalitatea marelui domn român Mihai Viteazul în momentul unirii de la Alba Iulia. În rolul titular se află actorul Ion Marinescu.

de peste hotare

Vizita delegației de partid și guvernamentale din R. P. D. Coreeană

Moment istoric în dezvoltarea prieteniei, solidarității și colaborării româno-coreene

În desfășurarea mereu ascendentă a relațiilor prietenești dintre două țări și popoare sînt evenimente care, prin conținutul și profunda lor semnificație, dau acestor relații noi și puternice impulsuri, adîncind legăturile, amplificînd cotele înalte ale cunoașterii, apropierii și colaborării reciproce. Un asemenea moment istoric în cronica raporturilor dintre Republica Socialistă România și Republica Populară Democrată Coreeană, dintre Partidul Comunist Român și Partidul Muncii din Coreea, dintre cele două popoare, l-a marcat vizita oficială în țara noastră, la invitația C.C. al P.C.R., a guvernului, a tovarășului Nicolae Ceaușescu, secretar general al Partidului Comunist Român, președintele Republicii Socialiste România, a delegației de partid și guvernamentale a Republicii Populare Democrate Coreene, condusă de tovarășul Kim Ir Sen, secretar general al C.C. al Partidului Muncii din Coreea, președintele Republicii Populare Democrate Coreene.

Expresie vie a sentimentelor de profundă prietenie, de solidaritate militantă și colaborare frățească pe care poporul român, tineretul nostru le nutresc față de poporul coreean, pe întreaga durată a vizitei, pretutindeni unde au poposit, înalții oaspeți au fost întîmpinați cu deosebită căldură și cordialitate. În fabrici și uzine, instituții social-culturale, în cadrul întîlnirilor cu activiști de partid și de stat, de-a lungul traseelor parcurse de coloana oficială, zeci și zeci de mii de oameni ai muncii și-au manifestat simpatia pentru munca și lupta poporului coreean de a-și edifica o patrie liberă, independentă, democratică, satisfacția pentru rezultatele dobîndite de R.P.D. Coreeană în construirea noii orînduiri socialiste, pentru întărirea continuă a prieteniei tradiționale dintre poporul român și poporul frate coreean.

Vizita a prilejuit continuarea dialogului rodnic care a avut loc la Phenian, în vara anului 1971, cu prilejul întîlnirilor și convorbirilor dintre tovarășul Nicolae Ceaușescu și tovarășul Kim Ir Sen. La București, cei doi șefi de state și partide, delegațiile participante s-au informat reciproc în legătură cu preocupările consacrate construcției socialiste din cele două țări, a avut loc un schimb larg de opinii privind întărirea și dezvoltarea pe mai departe a relațiilor româno-coreene, precum și asupra unor probleme internaționale și ale mișcării comuniste și muncitorești. Desfășurate într-o atmosferă de caldă prietenie tovărășească, de stimă și înțelegere reciprocă, convorbirile au evidențiat hotărîrea comună de a intensifica colaborarea bilaterală în toate domeniile, au subliniat identitatea de vederi privind problemele discutate.

Dezvoltarea prieteniei și colaborării dintre partidele, guvernele și popoarele noastre — întemeiate pe comunitatea orînduirii sociale, a țelurilor și aspirațiilor fundamentale, pe respectarea principiilor marxism-leninismului, internaționalismului proletar, ale suveranității naționale, egalității în drepturi, neamestecului în treburile interne, întrajutorării tovărășești și avantajului reciproc — cunoaște o amplificare continuă în interesul popoarelor român și coreean, al cauzei unității și coeziunii țărilor socialiste și mișcării comuniste și muncitorești internaționale, luptei împotriva imperialismului, pentru socialism și pace în lume. Cu prilejul convorbirilor, caracterizate printr-o atmosferă de înțelegere, stimă și respect reciproc, relevîndu-se faptul că înțelegerile și acordurile de colaborare convenite anterior se realizează cu succes, s-a reafirmat voința de a acționa și pe viitor pentru întărirea prieteniei; în acest sens au fost examinate căi și modalități de ridicare la un nivel superior a colaborării multilaterale.

O mărturie grăitoare a hotărîrii cu care acționează România și R.P.D. Coreeană pentru stimularea prieteniei și cooperării reciproce, în interesul păcii și securității în lume, o constituie semnarea Tratatului de prietenie și colaborare dintre cele două țări. Acest document deschide perspective minunate pentru extinderea colaborării româno-coreene, afirmă hotărîrea partidelor și popoarelor noastre de a conlucra strins, atît în construcția socialistă în cele două state, cît și în afirmarea cu putere a principiilor socialismului, a cauzei păcii și progresului în întreaga lume. De asemenea, așa cum subliniază Comunicatul comun și Acordul privind schimbul de mărfuri și plăți pe perioada 1976—1980, a fost relevată existența unui larg evantai privind posibilitățile de dezvoltare a colaborării politice, economice, tehnico-științifice, culturale, în alte domenii, dintre cele două țări prietene.

Documentele semnate, dînd glas sentimentelor de prietenie și solidaritate ale poporului român, reafirmă bucuria pentru realizările poporului coreean, deplinul nostru sprijin față de cauza dreaptă a poporului Coreei, pentru unificarea pașnică și independentă a patriei, împotriva încercărilor forțelor imperialiste și a cercurilor reacționare de a permanentiza divizarea Coreei, pentru retragerea tuturor trupelor străine din Coreea de sud, pentru asigurarea drepturilor legitime ale populației sud-coreene. România va milita activ pe plan internațional, inclusiv la O.N.U., pentru respectarea dreptului imprescriptibil al poporului coreean de a hotărî liber și suveran asupra soartei sale.

Exprimînd deosebita bucurie pentru succesele dobîndite de poporul român în înfăptuirea politicii interne și internaționale a Partidului Comunist Român, înalții oaspeți din R.P.D. Coreeană au dat o înaltă apreciere politicii consecvente a României de a dezvolta prietenia și colaborarea cu toate țările socialiste, cu cele în curs de dezvoltare, cu celelalte state ale lumii, poziției active de sprijinire a luptei de eliberare națională, împotriva imperialismului și colonialismului, a politicii de forță și dictat. Partea coreeană a adresat felicitări părții române pentru sporirea continuă a prestigiului internațional al României socialiste.

Efectuînd schimbul de vederi privind situația internațională, s-a constatat că evoluția acesteia confirmă concluziile și aprecierile din Documentul comun, semnat în urmă cu patru ani în capitala R.P.D. Coreene, s-au relevat marile transformări revoluționare ce se petrec în lume: intensificarea luptei popoarelor pentru eliberare națională și socială, agravarea crizei din țările capitaliste, creșterea raportului de forțe pe plan mondial în favoarea forțelor socialiste și antiimperialiste, afirmarea tot mai hotărîtă a voinței popoarelor de a-și decide singure destinul, de a dispune liber de bogățiile naționale, necesitatea instaurării unei noi ordini economice și politice internaționale.

România și R.P.D. Coreeană apreciază contribuția pe care o aduce la întărirea socialismului, a puterii lui de atracție în lume, dezvoltarea economico-socială a fiecărui stat socialist, considerînd că este necesară sporirea unității și coeziunii dintre toate țările socialiste, pe baza principiilor marxism-leninismului și internaționalismului proletar, egalității depline în drepturi, suveranității, neamestecului în treburile interne, întrajutorării tovărășești și avantajului reciproc. În cursul întrevederilor s-a remarcat solidaritatea comună cu lupta dreaptă a țărilor în curs de dezvoltare, pentru lichidarea decalajelor, pentru dezvoltarea relațiilor cu tinerele state care au pășit pe calea dezvoltării independente, cu statele nealiniate. Pornind de la pozițiile principiale care animă politica externă a României și R.P.D. Coreene, s-a relevat importanța înfăptuirii securității europene, sprijinul pentru acțiunile internaționale ale României, în vederea înfăptuirii securității și cooperării în Balcani și în Europa. Au fost salutate cu bucurie izbînzile istorice repurtate de popoarele vietnamez și cambodgian, cuceririle popoarelor coloniale din Africa, lupta împotriva apartheidului, pentru lichidarea dominației străine, lupta pentru deplina independență a popoarelor latino-americane.

Consecvente politicii internaționaliste, cele două partide și-au manifestat din nou solidaritatea lor militantă cu clasa muncitoare, cu partidele ei de avangardă, cu partidele de guvernămînt din țările în curs de dezvoltare, cu mișcările de eliberare, cu toate celelalte forțe democratice și progresiste, exprimîndu-se dorința de a acționa pentru stringerea legăturilor cu acestea.

Vizita delegației coreene, caracterul rodnic al convorbirilor, primirea entuziastă și ospitalitatea deosebită de care s-au bucurat solii poporului coreean, au făcut din aceasta un eveniment de mare însemnătate în întărirea și dezvoltarea neîntreruptă a relațiilor frățești de prietenie și colaborare statornicite între partidele, guvernele și popoarele celor două țări și reprezintă o contribuție de seamă la întărirea unității și coeziunii țărilor socialiste, a mișcării comuniste și muncitorești internaționale, a tuturor forțelor antiimperialiste. Adresîndu-se tovarășului Kim Ir Sen, celorlalți oaspeți coreeni, tovarășul Nicolae Ceaușescu spunea: „Convorbirile ce le-am avut în aceste zile, înțelegerile care au fost realizate cu privire la colaborarea economică, tehnico-științifică și culturală, dintre popoarele noastre, precum și semnarea acestui tratat, atestă cu putere rezultatele deosebit de pozitive ale vizitei pe care ați efectuat-o în România. Vă rugăm să duceți cu dumneavoastră sentimentele frățești de prietenie ale comuniștilor, ale întregului nostru popor". Subliniind importanța vizitei efectuate în țara noastră, largile perspective care se deschid în urma convorbirilor purtate, a documentelor adoptate, tovarășul Kim Ir Sen arăta: „Sînt convins că relațiile de prietenie și coeziune dezvoltate de noi în mod tradițional vor cunoaște în viitor o promovare și mai amplă și mai impetuoasă, avînd la bază, de data aceasta, un asemenea minunat tratat de prietenie și colaborare. Aș dori ca, în încheiere, să vă adresez recunoștința noastră pentru grija și atenția cu care ne-ați înconjurat, tovarășe Nicolae Ceaușescu, tovarășă Elena Ceaușescu, și pentru rezultatele atît de fructuoase ce le-am avut, pentru zilele plăcute ce le-am petrecut în timpul vizitei noastre în patria dumneavoastră".

Poporul român, tînăra sa generație, angajat cu toate forțele în înfăptuirea Programului elaborat de cel de al XI-lea Congres al partidului, salută cu deosebită satisfacție rezultatele acestei vizite, apreciind că aceasta a contribuit la adîncirea prieteniei, a solidarității militante și colaborării frățești dintre popoarele noastre, în interesul reciproc, al socialismului, progresului, păcii și securității internaționale.

IOAN TIMOFTE

ITALIA: Manifestație a tineretului din localitatea Primavalle, în apropiere de Roma, în sprijinul asigurării drepturilor sale la muncă și învățătură

Cipru: Amînarea reuniunii Comitetului de experți

Reuniunea Comitetului de experți format din reprezentanții comunităților greacă și turcă din Cipru, programată pentru mărți dimineața la hotelul Ledra, a fost amînată — a anunțat, la Nicosia, un purtător de cuvînt al O.N.U. Purtătorul de cuvînt a precizat că reuniunea Comitetului de experți nu a putut avea loc, întrucît doi reprezentanți ai cipriotilor turci, membri în acest organism, se află în misiune în străinătate. S-a precizat, totodată, că nu se cunoaște cînd va avea loc următoarea ședință a comitetului, dar reprezentantul secretarului general al O.N.U. din Cipru, ambasadorul L. Weckman-Munoz, se află în contact cu liderii celor două comunități, Glafkos Clerides și Rauf Denktaș.

Întîlnirea de lucru a președinților celor două părți în Comisia mixtă româno-iugoslavă de colaborare economică

Miercuri, au început la Belgrad, lucrările întîlnirii de lucru a președinților celor două părți în Comisia mixtă româno-iugoslavă de colaborare economică. Delegația română este condusă de tovarășul Emil Drăgănescu, viceprim-ministru al guvernului, iar delegația iugoslavă de Radovan Pantovici, membru al Consiliului Executiv Federal al R.S.F. Iugoslavia.

În cursul lucrărilor întîlnirii, desfășurate într-o atmosferă prietenească, de înțelegere reciprocă, cele două părți examinează probleme ale dezvoltării în continuare a relațiilor de colaborare economică dintre Republica Socialistă România și R.S.F. Iugoslavia, în spiritul indicațiilor date de președinții Nicolae Ceaușescu și Iosip Broz Tito cu prilejul întîlnirii din iulie 1974.

În aceeași zi, tovarășul Emil Drăgănescu a avut o întrevedere cu Dușan Cikrebici, președintele Consiliului Executiv al R.S. Serbia. În cursul convorbirii, desfășurată într-o atmosferă prietenească, au fost abordate aspecte ale colaborării economice dintre cele două țări.

La întrevedere a participat ambasadorul român la Belgrad, Virgil Cazacu.

Convorbiri consacrate dezvoltării relațiilor româno-vest-germane

Holger Boerner, secretar general al Partidului Social-Democrat, a oferit un dejun în onoarea tovarășilor Ștefan Andrei, membru supleant al Comitetului Politic Executiv, secretar al Comitetului Central al Partidului Comunist Român, și Vasile Pungan, membru al C.C. al P.C.R., consilier al președintelui Republicii Socialiste România, care întreprind o vizită în Republica Federală Germania. La dejun au participat Egon Bahr, membru în direcțiunea Partidului Social-Democrat, ministrul colaborării economice, Bruno Friederich, membru în direcțiunea P.S.D., purtător de cuvînt în probleme externe al fracțiunii P.S.D. din Bundestagul vest-german, K. Mattick, vicepreședinte al Comisiei de politică externă a Bundestagului, Klaus von Dohnanyi, președintele Grupului interparlamentar vest-german, H. Dingels, șeful secției relații externe al P.S.D.

Cu acest prilej, au fost discutate probleme privind colaborarea dintre cele două țări, dintre P.C.R. și P.S.D.

În cursul zilei de miercuri, tovarășul Ștefan Andrei a avut o întrevedere cu Hans-Jurgen Wischnewski, șeful comisiei de politică externă a Partidului Social-Democrat, ministru de stat în Ministerul Afacerilor Externe al Republicii Federale Germania. În timpul întrevederii a avut loc un schimb de păreri în probleme de interes reciproc.

Un nou contract româno-iranian de cooperare economică

În cadrul cooperării economice româno-iraniene pentru fabricarea de tractoare în Iran, concretizată prin construirea la Tabriz a unei fabrici de tractoare, dotată cu echipamente românești și beneficiind de asistența tehnică a specialiștilor români, a fost încheiat un nou contract. Contractul, încheiat între „Uzinexportimport" și „Iran Tractor Manufacturing Co.", prevede livrarea, începînd cu finele anului 1973 și în anul 1976, a 15 000 tractoare complete sub formă de colecții CKD, ce urmează a fi montate la fabrica de la Tabriz. De asemenea, a fost discutată livrarea în perspectivă, pentru anul 1977, a altor 10 000 tractoare.

● LA Vientiane a fost semnat un acord în opt puncte între Laos și Statele Unite privind încetarea definitivă a activității în această țară a Agenției Americane pentru Dezvoltare Internațională (U.S.A.I.D.) și plecarea, pînă la 30 iunie a.c., a întregului personal american.

TAXĂ SUPLIMENTARĂ ASUPRA IMPORTURILOR DE PETROL ÎN S.U.A.

● PREȘEDINTELE GERALD FORD a anunțat, într-un discurs radiotelevizat, introducerea de la 1 iunie a unei taxe suplimentare asupra importurilor petroliere americane — de un dolar per baril la țiței și 60 cenți per baril la produse rafinate. Totodată, președintele a propus îndepărtarea treptată a măsurilor de control asupra prețurilor la petrolul intern, un plan în acest sens urmînd a fi trimis în curînd Congresului. Cele două măsuri, relevă agenția United Press International, se vor solda cu majorarea prețurilor de vînzare a petrolului pe piața americană.

Experții Casei Albe apreciază că noile taxe vor avea efect reducerea consumului de petrol al S.U.A.

VIETNAMUL DE SUD

Sarcina primordială — crearea și consolidarea organelor puterii popular-revoluționare

Într-un articol amplu intitulat „Să creăm și să întărim puterea populară", ziarul „Saigonul Eliberat" din 28 mai se referă la noile organe revoluționare ale puterii din Vietnamul de sud.

„Este vorba despre puterea democrat-populară, condusă de clasa muncitoare în alianță cu țărănimea muncitoare" — arată ziarul, care subliniază, în continuare: „Sarcina primordială care se află în fața revoluției în etapa actuală este crearea și consolidarea organelor puterii popular-revoluționare, de sus pînă jos". În acest context, „Saigonul Eliberat" informează că, în aproape toate provinciile și districtele sud-vietnameze recent eliberate, acționează deja comitete popular-revoluționare. Prezentîndu-se, în cadrul unor mitinguri de masă, populației locale, membrii acestor comitete se referă la activitatea lor, la lupta dusă pentru apărarea intereselor naționale. Reprezentanții noii administrații sînt oameni din popor, luptători pentru cauza eliberării Vietnamului de sud, foști ilegaliști înarmați cu teoria luptei revoluționare. Strîns legați de popor, ale cărui interese le înțeleg, acești oameni conduc cu pricepere procesul de edificare a vieții noi în Vietnamul de sud.

● Înaltul Comisariat al O.N.U. pentru problemele refugiaților a declarat că aproximativ 20 000 de vietnamezi evacuați cu forța în Insula Guam și Tailanda, de către fosta administrație saigoneză, doresc să se reîntoarcă în patria lor, anunță din Hanoi agenția V.N.A., citînd postul de radio B.B.C.

CAMBODGIA: ÎN LEGĂTURĂ CU ELIBERAREA TEMPLULUI DE LA PREAH VIHEAR

Postul de radio „Vocea Frontului Unit Național al Cambodgiei" a difuzat un comunicat de presă al Ministerului Informațiilor și Propagandei al Guvernului Regal de Uniune Națională al Cambodgiei (G.R.U.N.C.) privind eliberarea templului de la Preah Vihear.

Comunicatul precizează că la 1 aprilie 1975, forțele armate de eliberare națională ale poporului cambodgian au eliberat acest templu, totuși rămășițe ale trupelor lonnoliste, venind din Tailanda, 1-au reocupat. La 22 mai, patrioții au lansat un atac asupra inamicului și au eliberat în întregime templul, controlînd și apărînd zona înconjurătoare.

În aceste circumstanțe, menționează comunicatul, Ministerul Informațiilor și Propagandei al G.R.U.N.C. declară în mod solemn că Cambodgia este o țară independentă, neutră, pașnică și nealiniată, care nu va încălca teritoriul țărilor vecine. În același timp, Cambodgia dorește ca Tailanda să dovedească prin acțiuni concrete că respectă suveranitatea și integritatea sa teritorială și să nu permită trădătorilor khmeri fugiți în Tailanda să angajeze acțiuni împotriva Cambodgiei.

note de drum

R. P. ALBANIA: PEISAJ ÎN PLINĂ ÎNNOIRE

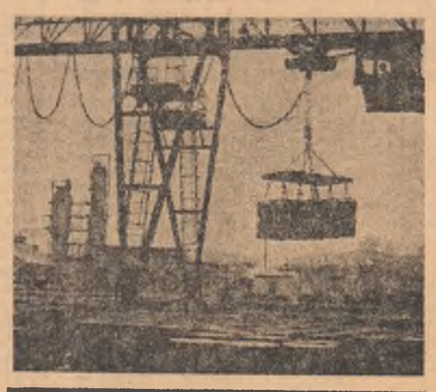

O călătorie prin Republica Populară Albania prilejuiește cunoașterea unor realități aflate în plin proces innoitor. Vechile imagini, ale unei țări slab dezvoltate, dispar tot mai mult din amintirea locuitorilor și a cărților de istorie. La Tirana și Korça, Dürres și Pogradec, Elbasan și Saranda, în așezările scăldate de soarele dulce al Adriaticii, ca și în cele risipite prin văile împădurite ale Alpilor Albanezi, pretutindeni, oameni harnici adaugă cu fiecare an noi realizări țării legendarului Skanderbeg. Am poposit în întreprinderi industriale și agricole, în școli și facultăți, am văzut metamorfoza apelor Drinului în pieptul de beton al hidrocentralei de la Vau i Dejes, am străbătut șantiere ale tineretului pentru construirea căilor ferate și am văzut cum erau transformate dealurile calcaroase în suprafețe fertile. Eforturile pentru construirea noii orînduiri socialiste capătă contururi clare prin succesele pe care oamenii muncii albanezi le dobîndesc sub conducerea Partidului Muncii.

Din cronica construcției, a hărniciei poporului albanez știrile și informațiile care parvin atestă secvențe din îndeplinirea sarcinilor planului pe anul în curs, ultimul din cincinalul 1971—1975, în pregătirea viitoarelor proiecte economico-sociale, pentru perioada 1976—1980. Cîteva date sînt semnificative în acest sens. În anii 1966—1970, datorită ritmului rapid de investiții, au intrat în exploatare peste 200 obiective industriale, agricole și în domeniul transportului. Numărul lor va fi de două ori mai mare la finele acestui an. Crearea unei industrii naționale, cu ramuri moderne, permite ca numai în patru zile să fie realizată producția industrială a întregului an 1938. Industria minieră cunoaște ritmuri accelerate. Astfel, producția de huilă a sporit în actualul cincinal cu peste 86 la sută față de perioada precedentă, în timp ce producția de crom — una din marile bogății ale subsolului albanez — a crescut cu 126 la sută. A fost înregistrată, totodată, o sporire a producției de cupru (61 la sută) și a celei de fero-nichel (192 la sută). Prin folosirea unor noi metode moderne de extracție, prin ridicarea continuă a nivelului profesional al muncitorilor se urmărește valorificarea superioară a tuturor bogățiilor naturale, avut al întregului popor.

Ritmuri înalte de dezvoltare cunosc și industriile alimentară și ușoară. Aceste ramuri satisfăceau la sfîrșitul anului 1974 peste patru cincimi din cererile planificate ale populației în produse alimentare și alte bunuri de consum. Numai întreprinderile industriei alimentare realizează în aceste zile mai mult decît întreaga producție industrială a Albaniei din anul 1960.

Asemenea succese contribuie la ridicarea nivelului de trai material și spiritual al poporului, la înscrierea Albaniei spre noi cote de civilizație și progres. Fără îndoială că viitorul cincinal va deschide largi posibilități de industrializare socialistă a țării, de intensificare a utilizării mijloacelor chimice și mecanice în agricultură, pentru dezvoltarea științei și culturii naționale.

Vizitînd Albania, întîlnești peste tot în semnele vieții noi, ale hotărîrii de a adăuga cu fiecare etapă a istoriei alte realizări demne de vocațiile unui popor mindru de trecutul său, conștient de viitorul la a cărui zidire așează temelii durabile.

I. T.

PE SCURT ● PE SCURT ● PE SCURT ● PE SCURT ● PE SCURT

INCHEIEREA REUNIUNII A.I.E.

● LA PARIS a fost dat publicității comunicatul final al reuniunii Agenției Internaționale pentru Energie, din care fac parte 18 state occidentale consumatoare de petrol, desfășurată sub președinția ministrului de externe belgian, Renaat van Elslande. Comunicatul arată că participanții „se declară gata să continue discuțiile cu țările producătoare de petrol în orice moment și în orice mod convenabil și își reafirmă dorința comună de a continua dialogul și de a încuraja orice inițiativă tinzînd spre realizarea de progrese în această direcție".

OPT SATELIȚI CU O RACHETĂ

● O RACHETĂ PURTĂTOARE sovietică a plasat, miercuri, pe orbite opt sateliți artificiali ai Pămîntului din seria „Cosmos", numerotați de la 732 la 739, destinați continuării cercetărilor în spațiul cosmic.

Sateliții evoluează pe orbite apropiate de cele prevăzute în calcule, iar aparatura instalată la bordul lor funcționează normal — relatează agenția T.A.S.S.

● LA PALATUL CULTURII din Dresda s-au deschis lucrările celei de-a doua conferințe sportive europene, la care participă reprezentanți din 27 de țări. Delegația română este condusă de Ion Șiclovan, vicepreședinte al Consiliului Național pentru Educație Fizică și Sport (C.N.E.F.S.).

● GUVERNUL SUEDEZ a examinat problema eventualei organizări de alegeri generale anticipate, a anunțat oficiul primului ministru. O decizie în acest sens ar avea ca obiectiv depășirea actualului impas în care se află activitatea forului legislativ al țării — Riksdag-ul — ca urmare a faptului că atît Partidul Social-Democrat, cît și grupul partidelor de opoziție dețin fiecare un număr egal de mandate — 175.

ȘEDINȚA SEIMULUI POLONEZ

● LA 28 MAI a avut loc, la Varșovia, ședința plenară a Seimului polonez, care a examinat și adoptat proiectele de lege privind unele modificări în Constituția R.P. Polone, noua împărțire administrativă a țării, precum și modificarea legii cu privire la sfaturile populare și înființarea Ministerului Administrației, Economiei Locale și Ocrotirii Mediului Înconjurător.

COMUNITATE ECONOMICĂ A STATELOR VEST-AFRICANE

● ÎN CADRUL REUNIUNII la nivel înalt, care s-a desfășurat timp de două zile în capitala Nigeriei, șefii de stat și guvern din 15 țări din Africa de vest au adoptat la 28 mai, hotărîrea de a crea Comunitatea economică a statelor din Africa de vest. Acest organism are drept scop extinderea legăturilor comerciale, economice și culturale între țările din regiune precum și înlăturarea barierelor vamale în schimburile comerciale dintre ele.

● UN TRIBUNAL DIN MILANO a condamnat mai mulți membri ai unor organizații neofasciste la pedepse între 3 și 23 ani închisoare pentru participare la acțiuni teroriste și organizarea de manifestații. Printre cei condamnați se află Vittorio Loi și Maurizio Murelli, participanți la incidentele de la Milano, din aprilie 1973, cînd grenadele lansate de elementele neofasciste au provocat moartea unui agent de poliție și rănirea mai multor persoane.

● OPERAȚIUNILE DE CURĂȚIRE a Canalului Suez s-au terminat, a anunțat, marți, în cadrul unei conferințe de presă, președintele Autorității Canalului, Mashour Ahmed Mashour.

Potrivit agenției MEN, președintele Comitetului Comisiei pentru curățirea Canalului Suez, Kassem Sultan, a declarat, cu același prilej, că, în cursul acestor operațiuni, au fost scoase din calea navigabilă 41 900 corpuri explozive și 686 000 mine.

NOUL GUVERN ZAMBIAN

● PRIMUL MINISTRU AL ZAMBIEI, Mainza Mathias Chona, și-a prezentat demisia președintelui Kenneth Kaunda. În locul său a fost numit Elijah Mudenda, care a deținut, pînă la această dată, funcția de președinte al subcomitetului pentru probleme externe din Comitetul Central al Partidului Unit al Independenței Naționale (U.N.I.P.).

Acțiuni provocatoare ale regimului de la Seul în zona demilitarizată

La Panmunjon a avut loc o nouă reuniune a Comisiei militare de armistițiu din Coreea, în cadrul căreia generalul Kim Poong Sup, reprezentant al R.P.D. Coreene, a acuzat regimul sud-coreean de desfășurarea de acțiuni provocatoare grave împotriva părții nord-coreene în zona demilitarizată. Clica sud-coreeană și sprijinitorii ei nord-americani — a spus el — au trimis într-o singură zi zeci de mii de militari și echipament tehnic de luptă de diferite feluri, precum și materiale pentru construirea pe scară largă de instalații în întreaga zonă demilitarizată. În perioada 6—24 mai, trupe ale regimului sud-coreean și mari cantități de echipament militar în vederea construirii de instalații militare au fost masate într-o porțiune a zonei demilitarizate. Partea sud-coreeană a transportat arme grele de diferite calibre și echipament în zona demilitarizată de 84 de ori în perioada 16—24 mai. Partea sud-coreeană și-a continuat actele de spionaj, trimițînd avioane de recunoaștere la mare altitudine, a infiltrat nave de diferite tipuri în apele teritoriale ale R.P.D. Coreene de 112 ori în perioada 18—24 mai.

Aceste acțiuni ale părții sud-coreene, desfășurate pe pămînt, în apă și în aer, agravează situația din regiune — se arată în declarația generalului Kim Poong Sup.

R.P.D. Coreeană a cerut, de asemenea, din nou evacuarea celor 42 000 de militari americani care se află în Coreea de sud.

ORIENTUL APROPIAT

BEIRUT 28 — Președintele Libanului, Suleiman Frangieh, l-a însărcinat ieri pe Rashid Karame, fost prim-ministru, să formeze un nou guvern în locul cabinetului militar demisionat luni. În cadrul unei declarații radiodifuzate, premierul desemnat a adresat un apel la unitate, în vederea reglementării crizei politice interne. „Trebuie, a precizat el, să fie depuse eforturi pentru a se pune capăt tuturor încercărilor de a provoca conflicte care dăunează intereselor noastre". A sosit momentul pentru a crea în țară o atmosferă de pace și securitate, pentru desfășurarea dialogului în interesul tuturor cetățenilor libanezi, a menționat vorbitorul.

Referindu-se la relațiile cu mișcarea palestiniană, Rashid Karame a declarat că la fel ca pînă acum, autoritățile libaneze se pronunță pentru o strînsă colaborare cu palestinienii în vederea sprijinirii cauzei drepte a poporului palestinian, pentru asigurarea unui climat normal în țară.

Joi, Rashid Karame va începe consultările în vederea formării noului cabinet.

NAȚIUNILE UNITE 28. — Consiliul de Securitate al O.N.U., întrunit miercuri, a hotărît prelungirea cu încă șase luni (pînă la 30 noiembrie a.c.) a mandatului Forțelor O.N.U. staționate în zona de dezangajare a trupelor siriene și israeliene de pe înălțimile Golan.

Proiectul de rezoluție adoptat în acest sens cheamă părțile implicate să continue aplicarea rezoluției numărul 338 a Consiliului de Securitate, din octombrie 1973, privind încetarea oricăror acțiuni militare și respectarea rezoluției numărul 242 a Consiliului de Securitate, care stabilește principalele obiective în vederea realizării păcii, după războiul din iunie 1967.

Forțele O.N.U. staționate pe înălțimile Golan au un efectiv de aproximativ 1 200 de ofițeri și militari.

de toate

● OPTZECI DE MILIOANE PE AN. Populația lumii, care în prezent este de circa 4 miliarde de persoane, crește cu o rată anuală de 2 la sută (80 de milioane oameni), anunță agenția Associated Press citind studiile unui comitet de experți. Din totalul populației, 3 miliarde locuitori trăiesc în țările în curs de dezvoltare ● EXISTĂ ȘI O ALTĂ CURSĂ A ÎNARMĂRILOR! Potrivit datelor oficiale, în Statele Unite se trage, în medie, la fiecare 17 minute un foc de armă asupra unei persoane, iar la fiecare 48 de minute se înregistrează cîte un deces printre victimele acestor acte de agresiune. S-a calculat, totodată, că în posesia diferitelor persoane particulare din S.U.A. se află peste 40 de milioane de arme de foc de diferite tipuri, cu ajutorul cărora numai în anul 1973 au fost comise peste 100 000 de acte criminale. În cadrul unor dezbateri în Congres în problema deținerii practic lipsită de controlul necesar a armelor de foc, a fost relevat faptul că, în situația care s-a creat, în Statele Unite are loc o veritabilă „cursă a înarmărilor pe plan particular", în urma căreia în mîinile diferitelor persoane se acumulează anual aproximativ 2 500 000 de noi revolvere, carabine și alte arme. **● LIMBA URMAȘILOR INCAȘILOR — A DOUA LIMBĂ OFICIALĂ ÎN PERU.** Guvernul peruan a proclamat, marți, quechua ca a doua limbă oficială a țării, alături de spaniolă. Quechua — limba străvechiului imperiu incaș — este vorbită în prezent de patru milioane de locuitori ai Perului, reprezentînd 25 la sută din întreaga populație a țării **● DIN NOU PE EVEREST.** După cum informează agenția China Nouă, la 27 mai a.c., membrii unei expediții montane chineze, formată din o femeie și opt bărbați, au atins, urcînd pe versantul nordic, cel mai înalt pisc din lume, Qomolangma Feng (cunoscut și sub numele Jolmo Lungma și Everest). Ascensiunea reprezintă o nouă performanță chineză pe acest masiv montan, după cea realizată de o echipă formată din trei membri, la 25 mai 1960, iar prima femeie chineză care a urcat acum pe cel mai înalt munte din lume este tibetana Vhanthog. Pe culme, membrii expediției au pus drapelul chinez și au instalat un reper geodezic înalt de trei metri, metalic și de culoare roșie, având pe el inscripția „Expediția montană a R. P. Chineze", scrisă cu caractere chineze. Activitatea acestei expediții a început la mijlocul lunii martie 1975 **● „CONCORDE" ÎN FAȚA ULTIMELOR TESTE.** Supersonicul franco-britanic „Concorde" a început ultima serie de zboruri de încercare înainte de a obține certificatul de navigabilitate ca avion de transport. El urmează să intre în funcțiune în luna ianuarie, anul viitor, aparatele aparținînd companiei „Air France" pe ruta Paris-Rio de Janeiro, iar cele ale companiei „British Airways" pe ruta Londra-Bahrein. Această ultimă serie de zboruri de încercare va totaliza 900 ore de zbor.

PE SCURT ● PE SCURT ● PE SCURT ● PE SCURT ● PE SCURT

REDACȚIA ȘI ADMINISTRAȚIA: București, Piața „Scînteii" Tel: 17 60 10, 17 60 20. Abonamentele se fac la oficiile poștale și difuzorii din întreprinderi și instituții — Tiparul: Combinatul poligrafic „Casa Scînteii".
Cititorii din străinătate pot face abonamente prin ILEXIM — Departamentul export-import presă București, Calea Griviței nr. 64—66 P.O.B. — 2001, telex: 011631

40 362