Proletari din toate țările, uniți-vă!

Scînteia tineretului

ORGAN CENTRAL AL UNIUNII TINERETULUI COMUNIST

ANUL XXXI, SERIA II, Nr. 8156

6 PAGINI 30 BANI

MARȚI 12 AUGUST 1975

PREȘEDINTELE NICOLAE CEAUȘESCU S-A REÎNTÎLNIT CU PREȘEDINTELE LEOPOLD SEDAR SENGHOR

Într-o atmosferă cordială, de înțelegere și respect reciproc, cei doi șefi de stat au examinat aspecte ale dezvoltării în continuare a relațiilor româno-senegaleze, ale actualității politice internaționale

Președintele Republicii Socialiste România, tovarășul Nicolae Ceaușescu, s-a reîntîlnit, luni, 11 august, în stațiunea Neptun, cu președintele Republicii Senegal, Leopold Sedar Senghor.

La întrevedere au participat tovarășii Emil Bobu, vicepreședinte al Consiliului de Stat, Ștefan Andrei, membru supleant al Comitetului Politic Executiv, secretar al C.C. al P.C.R., George Macovescu, ministrul afacerilor externe.

Cu acest prilej, cei doi șefi de stat au continuat convorbirile consacrate examinării unor aspecte ale dezvoltării relațiilor româno-senegaleze, ale actualității politice internaționale.

În cadrul acestui schimb de vederi, a fost reafirmată hotărîrea ambelor state de a amplifica relațiile politice, economice, culturale și în alte domenii, corespunzător năzuințelor popoarelor noastre, de a conlucra mai intens pe arena internațională, de a asigura dezvoltarea rapidă a țărilor lor, pe calea progresului economic și social.

Analizîndu-se evoluția situației internaționale, s-a subliniat necesitatea participării cu drepturi egale la viața internațională a tuturor statelor, fără deosebire de orînduire socială, de mărime și, în primul rînd, a țărilor mici și mijlocii, a țărilor în curs de dezvoltare, a statelor nealiniate, direct interesate în abolirea vechii politici imperialiste de forță și dictat, în soluționarea problemelor internaționale în spiritul păcii și al justiției, în folosul tuturor națiunilor, al dezvoltării lor de sine stătătoare.

Această parte a dialogului româno-senegalez la nivel înalt a reliefat voința României și a Senegalului de a-și aduce și pe viitor întreaga contribuție la realizarea unei securități depline și a unei cooperări multilaterale în Europa, Africa și pe celelalte continente, la instaurarea unor relații cu adevărat echitabile între țări și la înfăptuirea noii ordini politice și economice internaționale, la edificarea unei lumi a colaborării pașnice și egale între toate națiunile, în care fiecare popor să se poată dezvolta economic și social, potrivit voinței sale, fără nici un amestec din afară. Schimbul de opinii a evidențiat, în acest context, de asemenea, similitudinea punctelor de vedere asupra problemelor care vor constitui obiectul conferinței internaționale în problema energiei și materiilor prime.

Cei doi președinți și-au exprimat satisfacția pentru rezultatele convorbirilor purtate și au evidențiat importanța lor pentru promovarea și întărirea continuă a bunelor raporturi româno-senegaleze.

Președintele Leopold Sedar Senghor a mulțumit președintelui Nicolae Ceaușescu pentru primirea deosebit de călduroasă ce i-a fost rezervată în timpul vizitei sale neoficiale în țara noastră, pe care a considerat-o ca o expresie a trainicei și profundei prietenii statornicite între poporul român și poporul senegalez.

Convorbirile s-au desfășurat într-o atmosferă cordială, de înțelegere și respect reciproc.

Dineu oferit de președintele Nicolae Ceaușescu în onoarea președintelui Leopold Sedar Senghor

Președintele Republicii Socialiste România, tovarășul Nicolae Ceaușescu, a oferit, luni, în stațiunea Neptun, un dineu în onoarea președintelui Republicii Senegal, Leopold Sedar Senghor.

Au participat tovarășii Emil Bobu, Ștefan Voitec, Vasile Vîlcu, Ștefan Andrei, Ioan Ursu, Mihai Marinescu, viceprim-ministru al guvernului, George Macovescu, ministrul afacerilor externe, Bujor Almășan, ministrul minelor, petrolului și geologiei, Florea Dumitrescu, ministrul finanțelor, Constantin Mitea, consilier al președintelui Republicii.

A luat parte ambasadorul Andre Guillabert, care îl însoțește pe șeful statului senegalez în vizita sa neoficială în țara noastră.

În timpul dineului, care a decurs într-o ambianță de caldă prietenie, președintele Nicolae Ceaușescu și președintele Leopold Sedar Senghor au rostit toasturi.

Toasturile celor doi președinți
în pagina a 5-a

ÎN ÎNTÎMPINAREA ZILEI DE 23 AUGUST

23 August 1944 XXXI 1975

NOI SUCCESE DE PRESTIGIU ÎN CRONICA ÎNTRECERII

PENTRU REALIZAREA ÎNTOCMAI A INDICAȚIILOR CUPRINSE ÎN DOCUMENTELE RECENTEI ȘEDINȚE COMUNE A COMITETULUI POLITIC EXECUTIV AL C.C. AL P.C.R., CONSILIULUI DE STAT ȘI CONSILIULUI DE MINIȘTRI ALE REPUBLICII SOCIALISTE ROMÂNIA

Economisirea de materii prime și materiale — sarcină de producție de cea mai mare însemnătate!

Ce întreprind tinerii de la una dintre cele mai mari unități industriale din țară, privind gospodărirea economicoasă, cu eficiență sporită, a materiilor prime și materialelor, colectarea și valorificarea tuturor deșeurilor și celorlalte resurse secundare

Tinerii care lucrează în sectoarele de prelucrare ale Întreprinderii „23 August" din Capitală au economisit anul trecut materii prime și materiale în valoare de peste 2 milioane lei. Avînd în vedere profilul unității, normele de consum de metal, suma realizată se constituie într-un succes notabil. Explicația acestui succes: existența unui cadru bine organizat la nivelul atelierelor și secțiilor din sectoarele amintite, propice oricărei acțiuni privind economisirea de metal, extinderea unei inițiative aparținînd uteciștilor de la „cazangerie" la nivelul întreprinderii și inițierea unei întreceri între organizațiile U.T.C. Deși, cum spuneam, consumul de materii prime a fost calculat, conform normelor, **prin reproiectarea și redimensionarea unor procese și repere s-au realizat însemnate economii de tablă, folosită apoi la confecționarea unor subansamble, totodată reducîndu-se și timpul afectat unor operațiuni.** S-a obținut, de asemenea, reducerea procentului de deșeuri prin retopirea spanului și fierului vechi colectat

NICOLAE ADAM

(Continuare în pag. a III-a)

Șantierelor — cît mai multe materiale de construcții

„CELE MAI BUNE REALIZĂRI LE-AM OBȚINUT ÎN SECȚIILE ÎN CARE PREDOMINĂ TINERETUL"

ne-a declarat directorul întreprinderii de materiale de construcții din Călărași

Pînă la 10 august, colectivul Întreprinderii de materiale de construcții din Călărași a reușit să producă și să expedieze spre șantierele țării, peste plan, 675 tone de confecții metalice, aproape 2,5 km de tuburi precomprimate pentru canalizări și irigații, peste 700 000 cărămizi și 1 300 m.c. de panouri prefabricate din care se vor construi 65 de apartamente. „Toate aceste depășiri răspund unor solicitări suplimentare venite din partea șantierelor, a întreprinderilor de construcții, ne spune ing. Victor Orlovschi, directorul unității. Păstrăm o legătură permanentă cu beneficiarii pentru a putea răspunde prompt oricăror cereri. Pentru a satisface în mai mare măsură cererile de prefabricate din beton pentru locuințe, am construit, prin forțe proprii, cîteva tipare noi, am reorganizat spațiile existente, astfel încît vom putea produce, cu aceiași oameni, cu 50 la sută mai multe panouri prefabricate decît pînă acum. În același mod am mărit și producția de construcții metalice". La

I. MORARU

(Continuare în pag. a II-a)

Calitatea muncii asigură prestigiul și competitivitatea produselor.
Fotografie de GH. CUCU

- **TINERII ÎNTÎMPINĂ CONGRESUL AL X-LEA AL U.T.C. ȘI CONFERINȚA A X-A A U.A.S.C.R.:**
  - **Un articol despre ritmul de lucru al constructorilor pe platforma industrială din Tîrgoviște**
  - **O anchetă privind desfășurarea adunărilor generale de dare de seamă și alegeri la Iași**
- **La ce oră începe ziua de lucru în comuna dv?**

(ÎN PAGINA A III-A)

PROMOȚIA '75 LA POSTURI

Nu li s-au adresat cuvinte mari, ci tocmai cele care aveau să-i bucure cel mai mult:

„IATĂ CE AVEȚI DE FĂCUT!"

I-am întîlnit pe cîțiva dintre autorii angajamentului de a se prezenta integral la posturi, de a se integra din prima zi în viața și activitatea noilor colective de muncă pentru a contribui la depășirea prevederilor actualului plan cincinal, la Întreprinderea „23 August".

Rami Șaban, absolvent al Facultății de metalurgie de la Institutul politehnic București se află acum la secția de tratament termic al pieselor turnate din oțel, dar noul său loc de muncă nu constituie o noutate. Făcînd practica aici timp de doi ani, lucrînd la o temă de cercetare inspirată din planul științific al uzinei: Studii și cercetări experimentale pentru stabilirea tehnologiei tratamentului termic pentru oțeluri superioare rapid aliate cu cobalt, susținînd lucrarea de stat în fața unui colectiv de ingineri din această citadelă a metalurgiei bucureștene, Rami Șaban s-a simțit la prezentarea la postul repartizat ca la o reîntîlnire cu vechi tovarăși de muncă. Nu este deloc nesemnificativ nici faptul că unul dintre fruntașii promoției de ingineri metalurgiști va avea încă din startul meseriei sale o satisfacție profesională deosebită și anume aplicarea lucrării de stat propusă pentru a fi asimilată în tehnologiile uzinei.

„Am fost foarte bine primiți aici, deși existau din partea noastră, a absolvenților, unele temeri inerente integrării într-un nou colectiv de muncă. Muncitorii, maiștrii, tovarășul inginer Feleagă Ion, șeful secției, ne-au primit ca pe niște colegi, facilitîndu-ne din primele zile o integrare rapidă".

În aceeași secție am întîlnit și doi absolvenți ai Institutului de subingineri din Hunedoara, care au răspuns printre primii chemării colegilor metalurgiști de la București: Gheorghe Căpriță și Körössy Cyöző. Aflați

ION MIHALACHE
CĂLIN STĂNCULESCU

(Continuare în pag. a IV-a)

OAMENII MUNCII DIN JUDEȚUL BISTRIȚA-NĂSĂUD RAPORTEAZĂ ÎNCHEIEREA RECOLTĂRII GRÎULUI

Oamenii muncii de pe ogoarele județului Bistrița-Năsăud au raportat încheierea recoltării grîului. În telegrama adresată cu acest prilej **Comitetului Central al Partidului Comunist Român, tovarășului NICOLAE CEAUȘESCU**, de către Comitetul județean Bistrița-Năsăud al P.C.R., se spune, între altele:

Folosim acest prilej pentru a vă încredința că, în continuare, vom lua toate măsurile pentru pregătirea temeinică și desfășurarea în cele mai bune condiții a lucrărilor de însămînțare a grîului de toamnă, pentru strîngerea și depozitarea furajelor, a întregii recolte din acest an.

SĂ DISCUTĂM DESPRE TINEREȚE, EDUCAȚIE, RĂSPUNDERI

Puterea întunericului și vinovații ei slujitori

Dimineața aceea, era într-o marți, a început la fel ca toate celelalte. Băiatul s-a sculat devreme și s-a învîrtit apoi fără rost prin casă, prin curte, pe stradă, părea muncit de un gînd al lui, tainic, fără un înțeles anume pentru ceilalți, pe care numai el îl pătrunsese cum se cuvine — dar asta nu mira pe nimeni, se obișnuiseră cu el așa, tăcut și singuratic — a ieșit apoi iar în stradă și iar a venit. Pînă cînd, spre seară, sora mai mare a intrat în cameră și l-a găsit acolo, lîngă ușă, la cuier...

Pe masă, stranie întîmplare, zăcea pe jumătate copiat certificatul său de naștere: Görgy Gabor, proaspăt absolvent al Școlii generale din comuna Sicueni, județul Harghita.

Sicueni, o comună mare, cu oameni gospodari și harnici pe care întîmplarea aceasta nu i-a lăsat (cum ar fi putut oare să îi lase?) indiferenți. Șeful postului de miliție, plutonierul major Reghian Coloman, îmi povestea că în seara aceea, cînd au aflat știrea, oamenii mocneau de revoltă și durere. Și toate privirile erau ațintite într-un singur loc, toate glasurile rosteau aceleași nume. Oricît ar fi de ciudat, se gîndeau la Iosif și Agneta, părinții tînărului. Cunoscuți ca mistici învederați, ei făcuseră în așa fel încît, prin mentalitățile și obscurantismul lor de fiecare zi, l-au adus pe băiatul acesta sfios, singuratic și tăcut la gestul cel mai tragic și absurd cu putință — **sinuciderea.**

Fiindcă e de-a dreptul de negîndit ca acei care i-au dat viața să-și împingă treptat, dar sigur, copilul lor la acest gest

ȘERBAN CIONOFF

(Continuare în pag. a II-a)

UCENICUL

de C. Stănescu

Discutăm mult, și pe drept cuvînt, despre efectele spiritului funcționăresc asupra muncii, asupra rezultatelor în planul vieții materiale. Dar dacă în acest domeniu lucrurile se mai pot corecta, urmele se mai pot șterge, ridurile pe care birocrația sufletească, insensibilitatea le zgîrie pe chipul omului tînăr, atunci cînd are de-a face cu el, sînt mult mai greu de șters. Cînd „distribuitorii" drepturilor celor mai normale se comportă ca stăpîni ai acestor drepturi, în realitate ei trebuind să fie slujitorii lor și ai oamenilor care se bucură de ele, se nasc în mintea unor tineri nu numai întrebări la care se poate ușor răspunde. Unui ucenic dintr-un depou C.F.R., plîmbat luni de zile din ușă în ușă pentru a obține un drept al lui, i se poate răspunde, firește, că este vorba doar de atitudinea vinovată a unor funcționari insensibili. Însă gustul amar lăsat de goana de la o ușă la alta rămîne. Ucenicul nostru fusese bolnav și, înaintînd la contabilitate certificatul respectiv, urma să primească o sumă de bani. Dintr-o „neglijență" obișnuită nu fusese trecut pe lista de plată de trei ori la rînd. „Merg la contabilitate — spune el — la doamnele de acolo pe care cu explicațiile mele le-am deranjat de la cafelute și țigări și după o oră de trambalare din ușă în ușă am reușit (!) să-mi găsească certificatul aruncat într-un sertar..." După ce, în fine, după luni de zile își obține drepturile — e vorba de 180 de lei cheltuiți și aceia cu transportul — pentru că între satul său și depoul respectiv sînt mai bine de o sută de kilometri! — i se aruncă în ochi explicația de către cineva din conducere, că „s-au făcut niște greșeli la contabilitate". Însă ucenicul știe bine ce înseamnă nu „greșelile de la contabilitate" ci greșelile pur și simplu: „M-am gîndit eu că dacă lucram și făceam niște (!) greșeli la reparația locomotivelor și locomotivele ieșeau mai tîrziu să remorcheze trenurile, oare ce se întîmpla?!" Mai departe, în aceeași ordine a observațiilor despre „minora" birocrație funcționărească același ucenic lărgește cercul și observă indiferență și pasivitate a conducerii depoului față de problemele lor, ale ucenicilor. Cînd există atîtea probleme majore, sigur, se mai pot strecura și puțină indiferență, puțină neatenție față de mărunte necazuri ale ucenicilor. Însă ei nu gîndesc așa: cel puțin ucenicului care mi-a povestit, și trebuie să spun că nu pe un ton plîngăreț, ci, dimpotrivă, cu un umor robust aceste lucruri, i se părea că greșelile acelea, nu numai „de la contabilitate", că hărțuielile acelea mărunte în jurul obținerii unui drept, dar dezvăluind și un mediu sufletesc atrofiat, amorțit, „ne frămîntă foarte mult" și că îi „încrețesc fruntea".

Altădată, spune el, aveam nevoie de cărți de specialitate și voiam să le iau de la bibliotecă, trebuia să dau și un examen. Întrucît nu le-a putut obține și un muncitor l-a sfătuit să apeleze la ajutorul cuiva cu mai multă răspundere „am intrat în acel birou unde am găsit un domn mai în vîrstă stînd într-un fotoliu de piele în fața a două doamne pe care le cunoșteam, căci erau cele de la contabilitate".

(Continuare în pag. a V-a)

Craiova: Sesiunea științifică națională a elevilor cercetători

Beneficiind de excelentele condiții de lucru și odihnă oferite de Liceul energetic, se desfăoară în aceste zile la Craiova cea de a IV-a Sesiune științifică națională a elevilor. Organizată de Comitetul Central al U.T.C. și Ministerul Educației și Învățămîntului, patronată de Universitatea craioveană, sesiunea prilejuiește susținerea a peste 150 de comunicări științifice. Rezultate ale pasiunii pentru un domeniu sau altul al științei, tehnicii și culturii, al eforturilor personale ele sînt și expresia activității colectivelor de elevi, ale școlii, ale cadrelor didactice, ale cercurilor pe care le reprezintă. De-a lungul a cîtorva zile, în sălile de curs, laboratoare și cabinete a avut loc susținerea referatelor și dezbateri pe secții pe sistemul seminariilor universitare. Sînt expuneri, de cele mai multe ori susținute liber, denotînd pasiune și muncă, multe ore și zile de investigații în bibliotecă sau arhive, experimentări nenumărate într-un laborator școlar sau uzinal, investigații pe teren întotdeauna bine servite de exemplificări la tablă cu creta în mînă, de numeroase planșe și diapozitive. La secția chimice, doi elevi ploieșteni de la Grupul școlar de chimie, Valentin Mircea Botoacă și Valentin Gogonea au expus în fața colegilor, a membrilor juriului prototipul unei instalații ce se va realiza în școală cu ajutorul Combinatului petrochimic Brazi în vederea obținerii unor unsori consistente de etanșare pentru nevoile combinatului, o premieră românească, rodul muncii lor de cercetare și experimentare în laboratorul uzinal pus la dispoziție. Este un exemplu tipic de aplicabilitate practică a cercetării. De altfel, o caracteristică a actualei sesiuni este tocmai axarea cercetărilor școlare pe probleme practice, aplicative, ceea ce vădește susținute eforturi educative pentru a forma tineretul școlar prin muncă și pentru muncă, a legării tot mai strînse a învățămîntului nostru de toate gradele de problemele concrete ale producției, ale economiei în general. Dar în aceste zile de maximă activitate științifică, în sălile de comunicări sau în tabăra de odihnă unde-și petrec frumoase zile de vacanță, am cunoscut mai îndeaproape și pe alți participanți la sesiune, veniți din toate județele țării să aducă la cunoștință și altora propriile strădanii în nobila acțiune de sporire a patrimoniului de cunoaștere al științei și culturii. Elevul Traian Liteanu de la Liceul „Vasile Alecsandri“ din Galați a prezentat la secția de istorie o lucrare destul de interesantă: „Aspecte privind situația clasei muncitoare gălățene oglindite în presa muncitorească și socialistă de la sfîrșitul secolului al XIX-lea și începutul secolului XX“. Reprezentantul liceului gazdă, Marcel Daju, elev în anul IV B a susținut la secția de fizică lucrarea: „Determinarea pierderilor specifice în oțelul electrotehnic cu ajutorul aparatului Epstein“, iar un grup de elevi de la Liceul de construcții Oradea au prezentat o comunicare despre folosirea energiei solare în scopuri de încălzire în condițiile județului Bihor.

Elevii, grupați pe cele șapte secții, desfășoară activități specifice organizațiilor U.T.C. din școli, se întrec pe tărîmul inițiativelor culturale, sportive, de divertisment. Zilnic au loc informări politice susținute de membrii secției de științe sociale, vizite de documentare în municipiu, excursii la Hidrocentrala Porțile de Fier, mănăstirea Tismana, o zi de muncă patriotică, competiții în cadrul „Cupei a IV-a a S.S.N.E.“. Nelipsitele concursuri cultural-artistice, desfășurate sub genericul „Cinstim Congresul al X-lea al U.T.C.“ se bucură, de asemenea, de o largă participare, fiecare secție pregătind o astfel de seară cultural-distractivă. Mai sînt prevăzute în continuare dezbateri cu privire la îmbunătățirea activității viitoarelor sesiuni, despre actualele manuale, programe și planuri de învățămînt, propuneri pentru statutul cercurilor științifice.

Evenimente bogate și rodnice ce vor fi consemnate la loc de cinste în jurnalul taberei, în albumul-mesaj către Congresul al X-lea al U.T.C., un omagiu al celor 340 de elevi cercetători din toate județele țării, adus celor două evenimente ale acestui sfîrșit de an.

ION MIHALACHE

Încă un „colier“ care contribuie la îmbogățirea frumuseților naturale ale patriei: Hidrocentrala de la Tarnița, județul Cluj.

O importantă lucrare științifică: PUNCTELE ARHEOLOGICE DIN VALEA MOSTIȘTEI

A fost elaborată o însemnată lucrare științifică — Indicatorul punctelor arheologice din Valea Mostiștei — zonă în care se vor desfășura cercetări științifice sistematice, eșalonate în trei etape. Totodată s-a întocmit harta arheologică a acestui bazin. Vor fi studiate, cronologic și pe culturi, 21 de așezări din epoca neolitică, 14 din epoca bronzului, 7 din prima epocă a fierului etc. Din perioada culturii daco-getice vor fi cercetate 28 de așezări. O atenție deosebită se va acorda studiului a 45 de așezări descoperite recent și care datează din perioada formării limbii și poporului român, precum și cercetării arheologice a celor 12 așezări caracteristice feudalismului.

Inovația presupune noutate, rapiditate în aplicare. De ce se acceptă atunci „rocada“ termenelor?

Interesată în îmbunătățirea performanțelor produselor sale, întreprinderea „Rulmentul“ din Brașov solicită în 1968 Institutului de cercetări și proiectări tehnologice pentru sectoare calde din București studierea posibilității aplicării unui procedeu de tratament termic nou pentru mărirea durabilității rulmenților cu bile. Cercetarea institutului s-a finalizat prin brevetarea invenției pentru această temă în 1972. Sîntem în 1975 și era de așteptat ca la această oră eficiența cercetării să o regăsim în producție. Numai că nici în prezent, deci după 7 ani de la data începerii cercetării și 3 ani de la înregistrarea brevetului, noul procedeu de tratament termic care se anunța deosebit de valoros pentru îmbunătățirea calității rulmenților la Brașov nu își arată în nici un fel roadele.

De ce?

Într-o adresă înaintată de către I.C.P.T.S.C. în semestrul I al acestui an, Consiliul Național pentru Știință și Tehnologie căruia i se solicită sprijinul în omologarea lucrării de cercetare se scrie: „Cu toate rezultatele deosebite obținute și eforturile depuse de specialiștii noștri pentru valorificarea acestei cercetări, procedeul nu s-a omologat nici pînă în prezent, Întreprinderea „Rulmentul“ Brașov tergiversînd în mod nejustificat, din anul 1972, aplicarea lui industrială. Deși, se spune în aceeași adresă, în ședința de avizare a lucrării din 27 iunie 1972 care a avut loc la Brașov s-a hotărît ca noul procedeu să se aplice industrial la producția de bile a întreprinderii“. La rîndul lor, reprezentanții Întreprinderii „Rulmentul“ în concluzia unei adrese pe care o trimit Consiliului Național pentru Știință și Tehnologie în iulie 1975 menționează: „Aplicarea industrială a noului procedeu în fabricația de serie a bilelor nu reprezintă o soluție eficientă pentru industria de rulmenți în etapa și forma actuală“.

După părerea institutului deci cercetarea și-a făcut pe deplin datoria, vinovată este întreprinderea care tergiversează nejustificat aplicarea procedeului.

Soarta unei invenții după patru ani de cercetare și încă trei ani de la brevetare

— Noi le-am onorat comanda cu rezultate mai mult decît așteptate, ne spunea tovarășul Valeriu Pantea, șeful laboratorului tratamente termice de la institut. Prin aplicarea noului procedeu, comparativ cu tehnologia convențională a uzinei, rulmenții capătă o durabilitate de două ori mai mare, concomitent cu realizarea unor importante economii de manoperă și materiale.

De ce refuză totuși întreprinderea aplicarea noii tehnologii? Este vorba de o amînare de moment? Nu este într-adevăr „eficientă în etapa și forma actuală“? Costă prea mult? Inginerul Susan Romulus care a fost delegat de C.N.S.T. în soluționarea acestui litigiu declară: „Pentru întreprindere, costul trecerii la producția industrială după acest procedeu este minim, aproape de neglijat“. Ce altceva determină atunci rezistența la aplicarea cercetării? Delegatul C.N.S.T. refuză să dea alte explicații. Le aflăm în schimb de la tovarășul Marcel Peca, inginerul șef al întreprinderii din Brașov. „Adevărul este că la creșterea durabilității bilelor pentru rulmenți, întreprinderea noastră a ajuns pe alte căi, prin înzestrarea cu utilaje mai perfecționate, prin creșterea competenței profesionale a muncitorilor. Dealtfel noi nu am cerut cercetării să facă studii pentru creșterea durabilității bilelor de rulmenți, ci pentru un tratament termic nou la inelele de rulmenți (s.n.), ceea ce este cu totul altceva. De aceea am și respins contractul“. Institutul a continuat totuși cercetarea pe baza finanțării și cu avizul ministerului.

Pe scurt, aceasta este soarta unei invenții brevetate în 1972 pentru care s-au investit muncă și cheltuieli materiale începînd din 1968. În timp ce institutul insistă și acum pentru aplicarea ei, întreprinderea refuză, susținînd că nu este eficientă, mai mult că nici nu a solicitat o asemenea cercetare. De partea cui este dreptatea și dacă mai există totuși vreo posibilitate pentru aplicarea ei la întreprinderea din Brașov sau în altă unitate, rămîne să decidă Ministerul Industriei Construcțiilor de Mașini Grele care a aprobat, a finanțat și a dispus cercetarea. Indiferent însă de decizia ce se va lua, de neînțeles rămîne cum de s-a ajuns la o asemenea situație. Mai putem vorbi în cazul de față de existența unei legături strînse între cercetare și producție? Categoric, nu! Cu cît drumul dintre laborator și producție se parcurge mai greoi, cu cît se întîrzie mai mult aplicarea unei idei transpuse pe planșetă, cu atît mai repede apare riscul ca cercetarea să se perimeze, să nu aducă eficiența scontată, iar dacă nici nu răspunde unei cerințe reale a producției, abordînd domenii care nu interesează, asemenea cercetare devine chiar păgubitoare. Or, se știe că risipa nu este admisă nimănui, cu atît mai mult cercetării.

N. COȘOVEANU

Vă informăm despre: CONCURSUL DE INTERPRETARE „CIPRIAN PORUMBESCU“

160 de elevi în întrecere pentru a dobîndi „Lira de aur“

La Casa de cultură a sindicatelor din Suceava a avut loc luni deschiderea Concursului muzical de interpretare instrumentală „Ciprian Porumbescu“, rezervat tinerelor talente între 5 și 15 ani.

Ediția din acest an, a patra, reunește peste 160 de elevi ai școlilor generale și liceelor de muzică din toate zonele țării. Pe perioada desfășurării concursului sînt programate manifestări cu caracter artistic și educativ ca: recitaluri instrumentale, întîlniri cu compozitori, muzicologi și cadre universitare de la conservatoarele de muzică din București, Cluj-Napoca și Iași, vizite la Complexul muzeistic „Ciprian Porumbescu“.

Juriul, al cărui președinte de onoare este compozitorul Ion Dumitrescu, va desemna din rîndul celor mai valoroși interpreți pe cîștigătorul trofeului „Lira de aur“ și pe laureații actualei ediții.

(Agerpres)

însemnări — 17 diplome pentru Y09ANH

La Băbăița, comună în județul Teleorman, mesajele din țară și de pe aproape toate continentele ajung pe calea undelor. Se fac cunoștințe, se transmit gînduri, sentimente, preocupări. Y09KPR reprezintă indicativul cercului de radioamatori înființat la Școala de 10 ani din Băbăița de tînărul învățător Cornel Olaru.

O cameră obișnuită pusă la dispoziție de directorul Ștefan Petcu. 15 elevi învață de la Cornel Olaru telegrafia, alfabetul morse, se pregătesc pentru concursul „Vînătoarea de vulpi“. La trecuta ediție Alexandru Puduș, elev în clasa a VII-a, a obținut locul II pe județ. Aceasta este o latură a activității cercului. Trebuie vorbit și despre faptul că învățătorul și elevii au realizat stația de emisie-recepție, generatoare de ton, diferite radio-receptoare, radio cu galenă ori 1 și 2 tranzistori. Radio-clubul central i-a dotat cu unele aparate. Multe piese au fost cumpărate de învățător și cred că ajutorul Consiliului județean al pionierilor și al Comitetului județean al U.T.C. n-ar trebui să lipsească. Pe un perete se află numeroase diplome: „Timișoara 700“, YODR — Lucrat cu țările riverane fluviului Dunărea, YODX — Lucrat cu cei mai buni radioamatori din țară, YOAM — „Semicentenarul Universității București“, YOLC „Lucrat cu cele mai mari orașe din țară“, YO-100 „Lucrat cu 100 de stații din țară“ și lista continuă. Tînărul învățător Cornel Olaru, cunoscut cu indicativul Y09ANH a fost distins, în acest an, cu 17 diplome. Excelentă carte de vizită pentru pasiunea sa și excelent exemplu pentru elevii radioamatori.

Y09KPR. Un indicativ căruia i se adresează radioamatoriștii de pe aproape toate continentele!

LIDIA POPESCU

Cele mai bune realizări

(Urmare din pag. 1)

această secție, unde marea majoritate a lucrătorilor sînt tineri, s-au înregistrat cele mai bune realizări. La mijlocul lunii iulie, secția construcții metalice raporta îndeplinirea planului anual. Pentru rezultatele lor deosebite se cuvin menționați tinerii din echipele conduse de Petre Alexe, Milan Chițu și Petre Miliță. Tot pentru ca întreprinderea să poată livra șantierelor cît mai multe materiale de construcții, cei peste 900 de tineri din întreprindere s-au angajat să efectueze pînă la Congresul al X-lea al U.T.C. 90 000 de ore muncă patriotică în sprijinul producției. „Hotărîți să contribuim cît mai mult la creșterea productivității muncii, noi, tinerii, am preluat în grijă proprie mașinile și utilajele din toate secțiile și atelierele întreprinderii, angajîndu-ne să asigurăm buna lor întreținere, să le folosim la întreaga capacitate, ne spune ing. Ion Manole, secretarul comitetului U.T.C. În urma acestei inițiative, randamentul unor utilaje de bază a crescut cu 5 pînă la 10 la sută. În acest fel, avem garanția că pînă la sfîrșitul anului, colectivul întreprinderii noastre va realiza peste plan încă 2,5 km de tuburi precomprimate pentru canalizări, 100 m.c. beton celular autoclavizat, panouri prefabricate pentru 35 apartamente și cîteva sute de tone de confecții metalice.“

Aparatura complicată devine simplu de manevrat dacă explicațiile tehnice sînt urmărite cu toată atenția

Tabăra artiștilor plastici amatori din județul Timiș

Margina, pitorească așezare din Banat, a găzduit, timp de două săptămîni, Tabăra de creație a artiștilor plastici amatori din județul Timiș, organizată de Centrul de îndrumare a creației populare și a mișcării artistice de masă. Aflată la cea de-a 14-a ediție, tabăra a reunit peste 30 de tineri pasionați de arta formelor și culorii din orașele și comunele timișene. Lucrările realizate cu acest prilej vor fi prezentate în cadrul tradiționalei expoziții a artiștilor plastici amatori din județul Timiș.

„N-am timp să n-am timp!“

patru tineri și tot atîtea argumente pentru tehnica organizării timpului liber

„NU EXISTĂ FORMULE INFAILIBILE, DAR EXISTĂ DEMNITATEA, RĂSPUNDEREA“

Nebel Dionisie, inginer mecanic, 27 ani, căsătorit, a cerut să fie repartizat în producție deși putea să rămînă — șef de promoție fiind — în învățămîntul superior. A cîștigat Întreprinderea de mecanică fină din Sinaia **un inginer?**

Concis în exprimare, este tipul de om care, aveam să aflu, „rezolvă“ orice conversație în cîteva minute.

— Am adoptat deviza unui reputat profesor al meu: „N-am timp să n-am timp“ și după doi ani am devenit **muncitor specialist.** Numai punînd mîna și executînd ceea ce imaginam eu pe hîrtie am ajuns un proiectant din mîna căruia **iese** ce trebuie **să iasă.**

— Aveți timp pentru tot ce vă propuneți, tovarășe inginer?

— Metodic, treaptă cu treaptă, învățînd tot ceea ce îți este necesar în meserie, la capătul unui program de lungă durată — să zicem zece ani — poți aspira legitim la mari performanțe tehnice. Ce-am reușit eu pînă acum? După cinci ani de uzină, datorită colectivului de specialiști din care fac parte: muncitori, tehnicieni, ingineri **rezolv la timp** orice sarcină profesională. Mînat poate și de ambiția de a ști să execut cele mai complicate proiecte dar, și simultan, de pasiunea mea pentru tehnică. Fiecare proiect pe care îl executăm conține nu numai suma cunoștințelor noastre de specialitate, ci și emoția, speranța, certitudinea celui ce creează. De aceea, „disciplinarea“ informațiilor, dozarea eforturilor sînt absolut obligatorii oricărui demers.

— Aveți un program zilnic?

— Toți avem, **depinde de program.** Selectînd împreună cu șeful de compartiment problemele **în ordinea importanței,** trec apoi la executarea lor. Asta presupunînd și solide cunoștințe teoretice. Pentru a descifra documentațiile și a fi la curent cu ce este nou în domeniul meu de activitate **am învățat** două limbi străine.

— Ni s-a spus că rămîneți după program, că sînteți trimis deseori în delegații, că aveți **sarcini** obștești. Vă mai rămîne **timp** și **pentru familie?**

— Dacă nu ai timp pentru **familie,** mai devreme sau mai tîrziu asta se va repercuta asupra profesiei. Cînd ești în „criză“ de timp înseamnă că tu sau colectivul unde muncești nu și-a organizat judicios programul de lucru. Aș spune că măsura timpului — prin asta înțeleg calitatea acțiunilor și rezultatele fiecăreia dintre ele — o dau conștiința muncii și scopurile de viață îndeplinite.

— Există o formulă general valabilă a programului de lucru, a timpului liber?

— Formule infailibile, nu! **Există** sau **nu** demnitate și răspundere față de tine și cei din jur.

— Parcă ați fi completat un formular cu date strict autobiografice!

— Asta am și făcut. Dacă a fost cîndva timpul autobiografiilor romanțate, acum **exiști** în **măsura în care pentru tine vorbesc faptele.**

„SERALUL“ N-A ÎNSEMNAT RENUNȚAREA LA DISTRACȚII, CI RECONSIDERAREA LOR

Un șef de promoție la liceul seral care nu a reușit la facultate. **Ruxanda Ion**, 26 ani, vocabular activ de cercetător științific (filologie, filozofie sau sociologie) de nouă ani în uzină. Bucuria zilei (este bibliotecarul secției): atunci cînd cineva îi cere o carte. Îl revoltă: „lipsa de tact și de fermitate a tinerilor cu aceia dintre ei care trăiesc „de la o zi la alta“ neștiind ce comori ascund marile cărți ale literaturii“. Sandu Ion, secretarul comitetului U.T.C. pe întreprindere: „Un muncitor corect, coleg ales, cel mai bun propagandist pe care îl avem și, cu siguranță, un viitor bun economist“.

— Cineva care vă cunoaște destul de bine vă reproșează că stați prea mult în casă.

— Distracțiile și plimbările sînt necesare dar nu adaugă nimic cunoștințelor solicitate la examen. Dacă nu știi să renunți pentru o perioadă la diversele și tentantele „deconectări“ rămîi acolo unde ai ajuns. Acum trebuie să fac un efort susținut și procedez în consecință. Seralul a însemnat nu renunțarea la plimbări și distracții, ci **reconsiderarea** lor. Nu sîntem „automate“, care funcționează după un program general stabilit dar, e tot atît de adevărat, **numai o viață ordonată, efortul permanent de a ști mai mult, de a fi de folos cu ceva semenilor tăi, te salvează de la a deveni un „automat“ cu deprinderi periferice existenței.**

— Vorbiți ca din „carte“, glumesc unii dintre colegii dumneavoastră...

— Important este că putem glumi așa. Înseamnă că știm **greutatea** cuvintelor.

CEI CARE GĂSESC MEREU „EXPLICAȚII“ NU-ȘI VĂD, DE FAPT, DE MUNCĂ

Oprea Petre s-a mutat de curînd, în casă proprietate personală. Drept răspuns la întrebările mele preferă „o scurtă istorioară moralizatoare“: „Un coleg a cîștigat la loto-pronosport 20 000 lei. Îmi trebuiau cîteva mii pentru casă și i-am cerut. Pentru o lună, a zis el, să ți-i împrumut pentru treizeci de zile? S-a întors la mine după ce i-a cheltuit în baruri și restaurante. A crezut că avînd bani e cazul să-și „decline“ calitatea de tehnician sau inginer. Și cum „calitatea“ astfel înțeleasă de o parte și de alta se cerea „onorată“, a onorat-o cu bani. Oamenii neîmpliniți în profesie din propria lor cauză vor să devină „mari“ în latura spectacolului și mint. Cei care găsesc mereu „explicații“ nu-și văd, de fapt, de munca lor.

— Sînteți mulțumit de ceea ce ați realizat în ultimii ani?

— Am terminat, împreună cu soția, liceul, ne-am făcut casă, cam de un an după-amiezile învățăm pentru a da admiterea în învățămîntul superior.

— Și dumneavoastră?

— ...Mă străduiesc să fiu un muncitor adevărat, cum sînt ceilalți nouă frați ai mei în profesiile lor: ingineri, economiști, profesori, ceea ce îmi dă dreptul să spun că mă cheamă Oprea **ca pe tatăl meu.** Oprea Petre, 27 ani, evidențiat în producție, „executant“ de unicate la secția sculerie.

TOTDEAUNA TREBUIE SĂ AI UN PLAN DE BĂTAIE PE TERMEN LUNG

Matrițerul **Vișan Nicolae** nu se pregătește pentru facultate sau „postliceală“. Împreună cu tatăl și frații săi își reconstruiesc casa, „casa uneia din cele patru familii care au pus piatră de temelie Buștenilor cu peste un veac în urmă“. Cel puțin un ceas rămîne în uzină, după terminarea schimbului, pentru activitățile organizației de tineret de la secția sculerie al cărei secretar este. Obligatoriu se plimbă în fiecare zi un ceas prin oraș „pentru a vedea ce mai este de făcut“, ceas necesar și odihnei pentru că, **matrițerul are nevoie de liniște și mînă sigură.**

— E necesar să știm cu precizie, în fiecare zi, ce avem de făcut, tovarășe Vișan?

— În general nu cred că un asemenea program poate fi respectat cu strictețe, pentru că intervin unele chestiuni „neplanificate“. Trebuie să ai însă un plan de bătaie pe termen lung și, în funcție de asta, **să acționezi.** Fiecare știe despre el **în ce mod, la ce intensitate** poate întreprinde un lucru sau altul cu șanse optime. Dar, mai întîi de toate, fiecare trebuie să se întrebe **ce este el** vizavi de ceea ce societatea **îi cere** și **îi oferă.** Există o relație nemijlocită între drepturile și obligațiile noastre cetățenești. **Avem drepturi numai dacă onorăm investiția morală și materială de care ne bucurăm.** Eu datorez mult foștilor mei profesori, ei dovedind o exemplară corectitudine în raporturile cu elevii. Au știut să cultive în noi respectul pentru muncă, pentru banul cîștigat cinstit, **ne-au învățat simțul măsurii.** Așa se face că nu a ratat „startul“ și nici „cursa“ — pînă acum — nici un fost coleg de clasă. Au fost patru ani plini de **activități specifice școlii dar și vîrstei. Deduc, normal, că școala este unul din factorii esențiali în formarea caracterului tînărului, a modului de a-și trăi viața.** Colectivul de muncă, mai tîrziu, **poate modela** ceea ce este deja constituit. La fel de mult contează funcția educativă a organizației de tineret, exercitată în etapa decisivă a maturizării tînărului. Nu de program e vorba, în ultimă instanță, ci de **consecvența cu care te dăruiești și lupți pentru perfecționarea ta ca om.**

În secția sculerie ajung cele mai complexe și pretențioase proiecte; rezultatele muncii noastre i-au făcut pe unii să zică despre sculerie că ar fi **facultatea întreprinderii.** Contează mult colectivul: școala, organizația de tineret, cei de la locul de muncă, vreau să spun. **El este acela care, în proporție hotărîtoare, stabilește programul de viață al tînărului.**

NICOLAE ADAM

PUTEREA ÎNTUNERICULUI ȘI VINOVAȚII EI SLUJITORI

(Urmare din pag. 1)

disperat și neputincios. Pentru a înțelege mai bine toată această stranie înșiruire de întîmplări, ar trebui să ne întoarcem la vremea cînd cei doi părinți, fanatici practicanți și propovăduitori ai unei secte, l-au atras și pe fiul lor cel mai mic. „A venit fiindcă s-a simțit atras de adevărul credinței. Noi nu l-am silit cu nimic. Noi doar l-am ajutat să se apropie de credință“ — mărturisește cu falsă nevinovăție tatăl. Nimic mai neadevărat, György Iosif! Și dumneata și soția ați făcut totul pentru ca să vă smulgeți fiul din lumea de lumini și frumuseți a unei copilării și adolescențe libere și l-ați tîrît, încătușîndu-l, robindu-l unei credințe tulburi. „Ne-a ascultat și ne-a urmat“ îmi spuneți. Poate, dar nu uitați, tocmai dv., părinții lui, **i-ați speculat fiului sentimentele sale firești și drepte pe care le cuvenea părinților săi, cerîndu-i, ca răsplată pentru că i-ați dat viață, să și-o închine apoi unei credințe pentru care nu îl chemau nici vîrsta, nici curățenia lui sufletească.**

O vreme lucrurile mergeau cum mergeau, băiatul se însingura tot mai mult, se ferea tot mai des de colegii săi. Iar aceștia, la rîndul lor, naivi în a judeca un asemenea caz, îl abordau în glumă. Uneori se întîmpla chiar să rîdă de el, împovărîndu-l cu rușinea unei credințe la care el nu putea să adere, dar era silit să o facă la adăpostul unor puteri nevăzute, și care ar fi...pedepsitoare. Astăzi, cînd lucrurile au primit deznodămîntul cel mai tragic, prețul indiferenței este acum evident și nu poți decît să dai dreptate spuselor unei colege, Ferencz Magdalena, elevă în clasa a VIII-a: „Într-un fel și noi, colegii, sîntem vinovați de moartea lui György. Pentru că nu am știut să ne apropiem de el, nu am știut să discutăm, ca între noi, sincer, chiar dacă el era mai retras, mai tăcut, totuși el era singur, iar noi, ceilalți, un colectiv. Ne-am mulțumit doar cu faptul că știam cîte ceva, dar de ajutat un coleg, asta n-am mai făcut. Poate că la început ar fi fost mai greu să îl atragem în mijlocul nostru, dar, cu timpul, el s-ar fi schimbat cu siguranță“. Cu timpul, băiatul a crescut mare, a început să deschidă ochii mirați și întrebători asupra lumii, să caute și să ceară răspunsuri. Dar de la cine? Și cui? Acasă pecetea întunericului cădea grea și mută peste cuvintele lui, iar la școală era „lăsat în pace“, cu... „credința lui“.

Ani întregi a dus-o tot mereu așa, ani de zile s-a supus îndemnurilor mistice și, iată, într-o zi a trebuit să aleagă între a rămîne rob credinței ori a fi stăpîn deplin pe el, pe viața și pe viitorul lui.

În vara aceasta, György Gabor a absolvit opt clase și urma să se înscrie la o școală profesională la Miercurea Ciuc. Dincolo de hotărîrea sa de a învăța cu propriile sale puteri o meserie, băiatul va fi văzut aici și calea de a scăpa de sub puterea tiranică a credinței la care îl obliga familia. Dar hotărîrea părinților a fost una singură: de teamă ca odată ajuns la Miercurea Ciuc băiatul „să nu se amestece cu alții și să uite credința“ (cuvintele tatălui) l-au silit să meargă la Gheorghieni și să îl dea la meserie, tot la un „frate“ întru credință. Băiatul s-a împotrivit, s-a rugat, dar hotărîrea părinților era neclintită. S-a închis și mai mult în sine lipsit de puterea de a-și croi drum sigur, și-a ales această hotărîre, pe care cu o zi înainte de vizita medicală la care se prezentau colegii lui, a împlinit-o cu disperare.

Directorul școlii, Kamenes Arpad, îmi povestește că, într-adevăr, în ultimele zile îl văzuse mai abătut, mai retras, dar cum îl știa din fire singur și izolat, n-a dat prea mare atenție faptului. L-au văzut și alți profesori, l-au văzut și colegii, dar nimeni nu a vrut sau nu a putut să treacă dincolo de această înfățișare și l-au lăsat pe băiat în continuare, singur, cu zbuciumul și neputința sa. Azi totul e limpede și fiecare, în felul lui, recunoaște că a greșit. Iar împrejurări, pînă acum, disperate, se leagă tragic și limpede. Dar, de ce nimeni, de pildă, nu a discutat în acele zile cu băiatul, cu familia lui, atunci cînd acesta a mărturisit că nu are voie de acasă să participe la sărbătoarea de absolvire a celor opt clase? Sau atunci cînd a refuzat să fie primit în organizația U.T.C. spunînd că nu-l lasă părinții?

Și nu sînt acestea singurele întrebări la care, din păcate, răspunsul este unul singur: **pentru că cei din comitetul U.T.C., colegii și profesorii, cu toții s-au mulțumit doar să știe că Gabor este „credincios“ și doar atît.** Au preferat, cum o recunoaște și profesorul de limba română, György Piroska, să creadă că este o simplă „problemă personală“, sau „de familie“ fără a-și exercita misiunea principală cu care toți și fiecare în parte erau investiți — **aceea de a veghea neabătut ca fiecare elev, fiecare tînăr să crească și să se formeze în spiritul ideilor înalte, revoluționare ale partidului nostru, ca un tînăr comunist, credincios numai și numai idealurilor de dreptate și libertate pe care învățătura noastră politică le propovăduiește și le înnobilează, iar atunci cînd drumul lui este împiedicat de ceva să se acționeze neîntîrziat.**

Fiindcă, fără îndoială că o intervenție unită, fermă a școlii și a organizației U.T.C. și de pionieri ar fi reușit în cele din urmă să îl scoată pe băiat de sub tirania întunericului și a bigotismului la care îl condamnase o familie poate naivă, poate înrăită în credință, care și astăzi își strigă inconștienta lozincă potrivit căreia „decît să-și fi pierdut credința (credința în ce?) noi dăm viața noastră“ (dar a copiilor cu ce drept?).

Și totuși nimeni nu a intervenit, nimeni nu a făcut nimic. Iar băiatul, singur, neputincios și disperat, n-a mai rezistat.

Colegii lui vor merge mai departe, în viață, vor crește și vor fi, la rîndul lor, dascăli sau muncitori, educînd ei înșiși alți și alți tineri întru dragostea de adevăr, dreptate și bine. Dar întotdeauna, fiecare, își va reaminti cu mîhnire și regret că și el, în felul său, a lăsat ca, încet dar neiertător, întunericul și vinovații săi slujitori, să frîngă o viață tînără ce s-ar fi dăruit altfel luminii și împlinirilor.

Tinerii întîmpină Congresul al X-lea al U.T.C. și Conferința a X-a a U.A.S.C.R.

ORDINE, DISCIPLINĂ, RESPONSABILITATE — iată coordonatele prezenței active pe fronturile muncii

Pe platforma industrială Tîrgoviște

Constructorii sporesc ritmul pentru punerea în funcțiune la termen a noilor capacități de producție

Indicațiile prețioase cuprinse în cuvîntarea tovarășului Nicolae Ceaușescu la recenta Plenară comună a C.C. al P.C.R. și a Consiliului Suprem al Dezvoltării Economice și Sociale definesc pentru toți factorii angajați în domeniul investițiilor un cîmp larg de acțiune, direcții precise de lucru pe șantiere pentru scurtarea termenelor de punere în funcțiune a noilor obiective productive, pentru realizarea cu forțe proprii a unor instalații și utilaje în vederea reducerii costului investiției. Prezenți pe șantierele de construcții de pe Platforma industrială a municipiului Tîrgoviște, unde pînă la sfîrșitul anului trebuie să intre în funcțiune mai multe capacități de producție, am surprins cîteva aspecte din programul elaborat pentru asigurarea finalizării la timp a tuturor lucrărilor.

În fața cuptorului nr. 4 de 65 de tone, planificat să intre în funcțiune pînă la 23 August, secretarul comitetului de partid de pe platformă, tovarășul Constantin Oană, împreună cu cîțiva ingineri, tehnicieni, maiștri și alți factori de răspundere de pe șantier, analizau stadiul lucrărilor, stabileau ultimele măsuri ce trebuie luate în vederea elaborării primei șarje de oțel la acest cuptor cu cel puțin trei zile înainte de termenul fixat în angajamentul constructorilor. La apelul comitetului de partid de pe platformă, simbătă și duminică s-a muncit în ritmuri normale de lucru. Datorită eforturilor depuse în aceste două zile, cuptorul a fost basculat, putîndu-se astfel începe lucrările de zidărie. Au fost, de asemenea, efectuate probele de control la macaralele de 100 și 160 de tone ce vor deservi întreaga platformă a cuptoarelor și au fost efectuate importante lucrări de montaj la cuptorul nr. 6 de 100 de tone planificat să intre în funcțiune în a doua jumătate a lunii septembrie.

Volumul mare de lucrări care au mai rămas de executat pînă la sfîrșitul anului pe Platforma industrială Tîrgoviște, numărul mare de capacități de producție ce trebuie puse în funcțiune în această perioadă, impune o amplă mobilizare a tuturor forțelor și mijloacelor de pe șantiere, soluționarea operativă a tuturor problemelor de care este condiționată terminarea urgentă a lucrărilor, o deplină colaborare între constructori, beneficiari, furnizorii de utilaje și ceilalți factori care concură la realizarea investiției.

— Punerea în funcțiune la termen a fiecărui obiectiv de pe platforma noastră — ne spunea tovarășul Constantin Oană, secretarul comitetului de partid de pe platformă — înseamnă sute sau chiar mii de tone de oțel special date în plus economiei noastre naționale. Conștienți de importanța sarcinilor ce ne revin în această perioadă de vîrf, am luat toate măsurile pentru folosirea deplină a fiecărei zi de muncă, astfel ca lunile august și septembrie să fie o perioadă de lucru a ritmurilor înalte, a rezultatelor maxime la toate obiectivele unde acționăm. Ca urmare, colectivele de muncă care lucrează pentru punerea în funcțiune a forjelor de blocuri și bare au devansat termenele de punere în funcțiune a preselor de 1 000 și 1 600 tone forță cu două luni și respectiv o lună.

Importanța economică a acestor realizări este de necontestat. Prin avansul cîștigat la construcția forjelor de blocuri și bare, de pildă, pînă la sfîrșitul anului au fost create condiții pentru a exporta peste sarcinile de plan o însemnată cantitate de oțeluri speciale trase în bare și blocuri și asimilarea a încă 30 de noi mărci de oțeluri speciale. Tot datorită punerii în funcțiune înainte de termen a ajustorului de la secția forjă și punerea în probe a întregii capacități de aici cu o lună mai devreme vor fi livrate peste plan peste 5 000 tone laminate din oțel.

Un alt obiectiv deosebit de important pentru industria noastră siderurgică și metalurgică la care se lucrează din plin în aceste zile, este laminorul degrosor din cadrul oțelăriei a cărui intrare în funcțiune va asigura întregirea fluxului de producție la Combinatul de oțeluri aliate. Amplul program de acțiune întocmit în scopul intensificării ritmului de lucru la toate lucrările și cuprinzînd sarcini concrete pentru fiecare lucrător, pentru fiecare tînăr este în stadiu de finalizare. Pînă la sfîrșitul lunii august vor începe probele de reglaj la noul laminor.

Probleme mai deosebite se înregistrează la laminorul de benzi electrotehnice, obiectiv ale cărui lucrări de punere în funcțiune sînt în prezent întîrziate deoarece o mare parte din utilajele ce trebuiau să sosească de la Întreprinderea mecanică Aiud țin în loc echipele de montori și constructori. Fundațiile așteaptă mașinile de mai multe luni. Au fost făcute numeroase intervenții fără nici un ecou însă din partea furnizorului din Aiud. Urgentarea livrării tuturor utilajelor rămase restante de către I.M. Aiud se impune cu atît mai mult cu cît constructorii și montorii tîrgovișteni au pregătit totul pentru asamblarea lor într-un timp record, în așa fel încît și această importantă capacitate să intre în funcțiune pînă în luna decembrie a acestui an.

O contribuție deosebită la devansarea termenelor de punere în funcțiune a noilor capacități de producție de pe Platforma industrială Tîrgoviște și-o aduc tinerii uteciști de la Combinatul de oțeluri aliate, de la Uzina de strunguri „Saro" și de la alte întreprinderi de pe platformă. Venit în sprijinul constructorilor cu echipe proprii de mecanici și electricieni, ei lucrează după orele de program pentru montarea unor utilaje, pentru efectuarea probelor tehnologice la liniile de fabricație. Tot ca o hotărîre importantă a tinerilor de pe platforma industrială tîrgovișteană mai notăm inițiativa unor colective din diferite secții și ateliere ale Combinatului de oțeluri aliate de a construi cu forțe proprii unele din utilajele necesare pentru punerea în funcțiune a noilor obiective.

NICOLAE MILITARU

ARGUMENTE ALE HĂRNICIEI

Săptămîna care a trecut a adus cu sine noi argumente care pledează în favoarea hărniciei și dăruirii tinerilor tulceni. În domeniul activității voluntar-patriotice aceste argumente constau în următoarele:

● 8 500 de uteciști de la Întreprinderea de alumină Tulcea, Trustul de construcții industriale, Întreprinderea județeană de construcții montaj, atelierele Asociației fluviale a Dunării de Jos — Sulina, exploatările miniere Somova, Altîn Tepe și Mahmudia au efectuat 80 000 de ore de muncă patriotică în sprijinul producției, timp în care au realizat și considerabile economii de materii prime, materiale, combustibil și energie electrică. La rîndul lor, tinerii din comunele Dorobanțu și Cîrjelari au transportat piatră și au pavat peste 4 kilometri de drumuri și șosele.

P. PAVEL

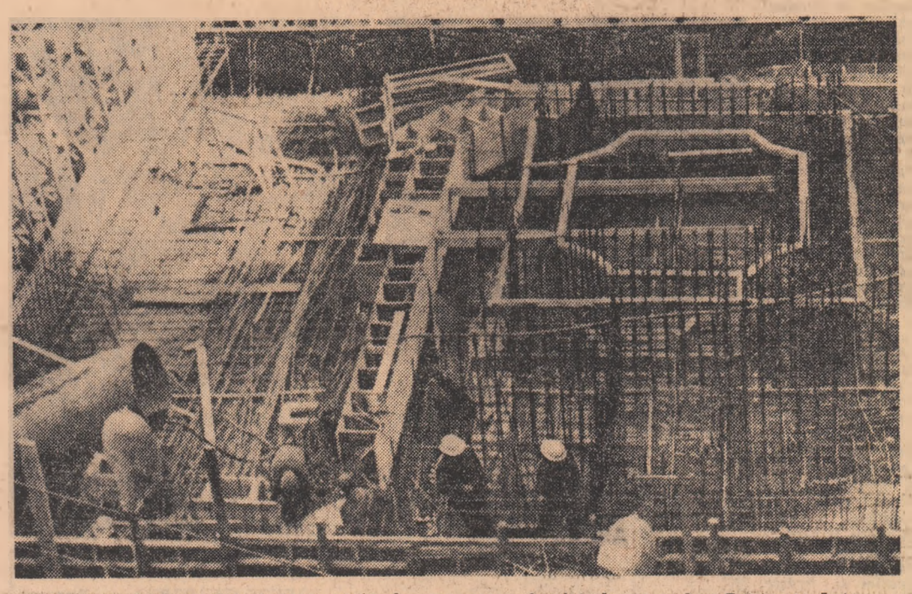

Se conturează tot mai concret stația de pompare a lacului de acumulare Petrimanu-Lotru.

Foto : PAVEL TÎNJALĂ

UN OBIECTIV ESENȚIAL AL ADUNĂRILOR DE DARE DE SEAMĂ ȘI ALEGERI DIN ACEST AN

STIMULAREA SPIRITULUI EXIGENT, DE AUTOANALIZĂ

Începînd cu prima săptămînă a lunii august tinerii Combinatului de fibre sintetice Iași cunosc ceea ce se poate numi în cel mai bun înțeles al cuvîntului o perioadă de vîrf. Ca în întreaga țară au loc și aici adunările de dare de seamă și alegeri ale organizațiilor U.T.C. Diferența față de volumul preocupărilor altor comitete U.T.C. din municipiul și chiar din județul Iași constă aici în aceea că numărul membrilor U.T.C. și structura organizatorică sînt cele mai mari. Comitetul U.T.C. pe combinat are în subordinea sa opt comitete pe secții, adică în total 60 de organizații cu un efectiv de peste 4 000 de tineri. Într-un interval de două luni vor trebui să se desfășoare, așadar, dacă ținem seama și de prezența grupului școlar chimie de pe lîngă combinat, aproximativ 130 de adunări generale la nivelul organizațiilor U.T.C. pe locuri de muncă și clase, cinci adunări generale la nivelul comitetelor pe secții cu pînă la 5 organizații subordonate, 3 conferințe de dare de seamă și alegeri la nivelul comitetelor pe secții cu pînă la 12 organizații subordonate precum și cele două conferințe ale comitetelor pe grup școlar și pe combinat. Nu e puțin.

O analiză temeinică și cuprinzătoare a tuturor obiectivelor pe care și le-au propus tinerii în ultima vreme, a realizărilor acestora, a contribuției pe care ei și-o aduc la îndeplinirea sarcinilor cincinalului înainte de termen, la pregătirea exemplară a viitorului cincinal, o investigație profundă a modului în care organele și organizațiile U.T.C. din combinat au urmărit să educe tinerii în spiritul normelor muncii și vieții comuniștilor, ale eticii și echității socialiste, să popularizeze și să generalizeze experiența pozitivă dobîndită presupune un efort serios și multilateral. Sînt organizațiile U.T.C. și comitetele acestora pregătite să-l facă? Iată trei exemple care ne oferă un răspuns edificator și o concluzie asupra căreia socotim că merită să medităm

Să zăbovim puțin în secția de „automatizări". Secretarul organizației U.T.C. de aici, tovarășul **Gheorghe Platon**, ne oferă cîteva detalii în legătură cu ceea ce ne interesează. A și avut loc o instruire a activului, s-a format deja colectivul de redactare a dării de seamă, sînt stabilite responsabilitățile concrete pe oameni și pe domeniile care vor fi supuse analizei. Programele succesive de activități sînt confruntate cu planurile metrologice de verificări ale secției. Sînt formulate aprecieri, învățăminte, obiective de viitor pornindu-se de la perfecționările calitative constatate într-un domeniu sau altul, de la posibilitățile pe care aceste perfecționări le lasă să se întrevadă. A fost clarificată evidența, om cu om, au fost verificate schimbările survenite. Cu alte cuvinte, sînt conturate nu numai garanțiile respectării datei planificate a adunării generale ci și direcțiile unor dezbateri fructuoase pe baza nominalizărilor pe care materialul le va furniza. Desigur, aceasta nu rămîne unica organizație din combinat în care se procedează astfel. Din păcate, și tot în afara unicității, apare și reversul medaliei. Să vedem cum.

Pînă la un anume punct s-ar părea că lucrurile sînt bine așezate, de pildă, și la nivelul comitetului U.T.C. din secția fire I. Cei 21 de membri ai comitetului, din care 14 sînt secretari de organizații, s-au întîlnit și au discutat principial ceea ce au de întreprins în funcție de instrucțiunile C.C. al U.T.C. cu privire la pregătirea, organizarea și desfășurarea adunărilor și conferințelor de dare de seamă și alegeri. Șapte dintre ei au fost repartizați să-i ajute pe ceilalți 14 și să răspundă de rezolvarea tuturor detaliilor a cîte două adunări. Și pe urmă ?

— Să luăm una din cele două organizații, bunăoară schimbul C — etirare de care răspundeți personal, ne-am adresat tovarășului **Ștefan Mihoc**, secretarul comitetului U.T.C. pe secție. **Cum stăm?**

— Păi, s-au preocupat, au rezultate la muncă patriotică, la primiri, la profesional. Au întocmit și un plan tematic dar n-au prea dat exemple. Adunarea se va ține peste cîteva zile. Mai e timp pentru materiale. Le-am dat indicațiile necesare.

— În ce sens?

— Că unii au muncit și alții nu, și așa, în general.

— Dar mai la amănunt ? Dumneavoastră știți care este situația organizației acesteia. Puteți vorbi despre laturile ei particulare ?

— Deocamdată nu, dar am să mă informez și eu. Nu pot memora cifre, date, întîmplări despre toate cele 14 organizații subordonate comitetului și nici măcar despre una din ele. E foarte complicat.

Teoretic acceptam, firește, că așa ceva nu e simplu, dar în cazul ca atare prezumția inițială trebuia modelată cel puțin din două motive : **întîi**, că S.M. fusese investit de multă vreme cu o responsabilitate care îi impunea să posede informațiile fundamentale cerute și, **al doilea**, că împrejurarea în speță îi specializa această responsabilitate concentrîndu-i-o asupra unui spațiu organizatoric precis, redus la limitele unui grup de 92 de uteciști ale căror pregătiri de alegeri intrau direct în viziunea sa coordonatoare. Sau, ne-am spus, de vreme ce la C.F.S. nimeni nu ne confirmă existența unor aspecte mai deosebite într-un loc sau altul, poate că acestea nici nu se manifestă ! Am trecut, așadar, cu această îndoială în cuget pragul organizației U.T.C. din secția fire II, secție intrată în producție în toamna anului 1973, fără să bănuim surpriza care ne aștepta aici. Iată sinteza celor constatate : actualul secretar al comitetului U.T.C pe secție, tovarășul **Vasile Crăciun** a fost ales în 1974 dar constituirea organizațiilor U.T.C. a început aici, cum era și firesc, încă din ianuarie 1973. Din relatările secretarului reiese, însă, că documentele respective, programele de activități etc. s-au pierdut sau se păstrează prin locuințele celor ce l-au precedat în funcție. Și cum nici din 1974 încoace nu pot fi reconstituite exact preocupările comitetului, obiectivele sale, analizele periodice întreprinse, atitudinea adoptată în funcție de realitățile din secție, din cele 11 organizații ne-a fost greu să înțelegem pe ce baze vor fi alcătuite și la ce anume se vor referi materialele adunărilor de dare de seamă și alegeri de aici. Ca să nu mai spunem că fișele de evidență lasă obscure anumite fapte. Aflăm, printre altele, că în urmă cu doi ani au fost date aici 14 sau 15 sancțiuni pentru pierderea unor carnete, în fond rătăcite nu se știe pe unde de locțiitorul de secretar pe comitet din vremea aceea și care a impus soluția stranie cu sancționarea pentru a-și salva reputația. Sancțiunile n-au fost trecute în fișele de evidență, ele au fost votate formal și au rămas neridicate pînă în ziua de azi. Adică nici în căruță, nici în teleguță.

Am dorit, se înțelege, să avem o întrevedere cu tovarășa ing. **Dolnița Stoianovici**, locțiitorul secretarului comitetului U.T.C. pe combinat. Cu dînsa pentru că de mai bine de o lună și jumătate ea asigură coordonarea a tot ceea ce trebuie să se desfășoare aici. Secretarul, activist al Comitetului municipal Iași al U.T.C., a fost trecut, recent, în altă muncă. După patru zile de drumuri inutile precedate de înțelegeri care păreau fără fisură am renunțat. **„Ar trebui să înțelegeți**, ni s-a sugerat pe parcurs, **că în calitatea pe care o are și în împrejurările de față dînsa e stînjenită probabil de faptul că nu stăpînește, poate cum și-ar dori, aspectele cele mai recente din activitatea organizației din combinat în ansamblul ei, așa că vă ocolește".**

Oricum ar fi, certitudinea noastră este că tocmai această situație în ansamblul ei trebuie să atragă atenția Comitetului municipal Iași al U.T.C. Actualele adunări de dare de seamă și alegeri au, prin faptul că se plasează în perioada de dinaintea Congresului al X-lea al U.T.C., un caracter deosebit. Pregătirea lor nu poate fi lăsată nicăieri și cu atît mai puțin în organizațiile mari la voia întîmplării și nici nu se poate lipsi de rezolvarea concretă a tuturor detaliilor, acelea care apar, de la caz la caz. De la clarificarea unor probleme de evidență rămase în suspensie și pînă la limpezirea a ceea ce trebuie să constituie obiect de dezbatere, adunările de dare de seamă și alegeri din anul acesta implică, mai mult decît în trecut, latura practică, vie și concretă a faptelor.

MIRCEA TACCIU

Două anchete în unități agricole din două județe

LA CE ORĂ ÎNCEPE ZIUA DE LUCRU ÎN COMUNA DV. ?

Soarele răsărise demult, dar tractoarele erau abia la „înviorare"

Fără nici o excepție lanurile de grîu de pe întreaga suprafață a județului Cluj sînt bune de recoltat. Spicul mare anunță o recoltă bogată. Cu toate acestea, consultînd la Direcția agricolă județeană graficul privind stadiul recoltării, o observație se cere reținută : deși vremea a fost în ultimele zile prielnică pentru lucru, o bună parte din cooperativele agricole ale județului sînt mult rămase în urmă. Față de numărul mare de combine existent, viteza zilnică planificată nu se realizează conform graficului stabilit. Și aceasta pentru că nu în toate unitățile agricole s-a înțeles să se acționeze cu toate forțele, în mod organizat, din zori și pînă-n noapte.

Ora 6,45. Străbatem cîmpia pe drumul dinspre comuna Viișoara-Frata. Pe șosea, o mulțime de oameni, camioane, căruțe cu animale și bucate se îndreaptă spre Cîmpia Turzii unde e zi de tîrg. Mulți dintre aceștia ar fi trebuit să se afle la ora aceea pe ogoare.

La C.A.P. Boian ajungem la ora 7. Cu toată vremea frumoasă 25 de oameni tăifăsuiau în liniște în fața sediului cooperativei.

— De ce stau ? — îl întrebăm pe Alexandru Moldovan, președintele cooperativei.

— Nu putem începe recoltatul cu combinele decît pe la ora 9. Grîul e încă umed și așteptăm să se usuce.

Dar cooperatorii ? Sînt la fînețe, ne spune președintele. Transportă fîn. Avem acolo vreo 59 de oameni.

I-am căutat. Ce-i drept, erau. Dar, cu toată bunăvoința n-am putut să numărăm decît... 15.

Ore irosite. Pentru că, dacă ar fi existat interes, s-ar fi putut asigura front de lucru, s-ar fi putut recolta fie și manual importante suprafețe cultivate. La ora aceea, pe cîmp, se aflau însă doar mecanizatorii...

S.M.A. Ceanul Mare, ora 8. În curtea stațiunii găsim patru

CLUJ

tractoare care la ora aceea trebuiau să se afle în lan. Ioan Lászlo, șeful atelierului, ne explică : unui tractor i se schimbă bateria, unul e defect, unul își ia ceva șuruburi, pe urmă se duce la combină.

— Și cel de pe rampă ?

— Pe ăla îl spală...

Așadar, în plină campanie patru tractoare zac nefolosite. Mai mult, unuia i se face „toaleta", în timp ce pe cîmp combinele așteaptă. Așteaptă, pentru că și aici, ca și la Boian, ziua de secerș începe la ora 9.

C.A.P. Luna. În tarla, la recoltatul grîului cu coasa, ici și colo cîte o familie, mai cu seamă oameni în vîrstă. Brigadierul Alexandru Albert era și el prezent la lucru dar nu cunoștea exact unde-i sînt oamenii și cu ce se ocupă la ora aceea.

Întrebăm dacă la recoltat participă și tineri. Răspuns evaziv, care nu poate preciza o situație exactă. Aflăm totuși, cu surprindere, bineînțeles că au fost luate unele măsuri ca de pildă evidența lor și că, foarte curînd ei vor fi integrați în brigăzile de muncă. O fi bun, nimic de zis și planul de măsuri, dar utile, absolut necesare sînt acum măsurile concrete luate cu operativitate. Ce părere aveți tovarășe secretar al Comitetului comunal U.T.C. ?

Un plan de activitate judicios întocmit ne pune la dispoziție și inginerul Mihail Sabin la C.A.P. Bolduț. Se recoltează cu 8 combine ultimele suprafețe cu grîu. Totul merge bine, ritmul satisface. Cel puțin după program. Iată însă că situația de pe cîmp contrazice aceste afirmații. Din cele 11 tractoare doar 6 mergeau. Pentru celelalte 5 se caută explicații. Tractoristul Nicolae Rotaru n-a plecat în cîmp fiindcă avea de făcut o sudură ; Albert Lászlo își repara o pană de cauciuc. Gavrilă Podaru și Dumitru Baciu au plecat la sosirea noastră...

Intervențiile tehnice se fac cu mare încetineală, atelierul mobil nu își justifică prin nimic existența.

Incontestabil, fiecare clipă este prețioasă acum în bătălia pentru recoltă. De aici și imperativul major pentru toți lucrătorii satelor, să acționeze energic, organizat, după un program de muncă riguros întocmit astfel ca în cel mai scurt timp și aici recoltarea grîului să ia sfîrșit.

BENONE NEAGOE

Grea întrebare pentru prea mulții navetiști

Calendarul lucrărilor agricole, ca de obicei, în plină vară este supraaglomerat. Simpla enumerare a activităților din cîmp, în care prioritățile cu greu pot fi evidențiate, cuprinde numeroase puncte de maximă concentrare a eforturilor, pentru a căror realizare integrală se cere o mobilizare susținută, folosirea eficientă a fiecărei ore bune de lucru.

Luni, început de săptămînă. Prima întrebare, pe care bunul gospodar și-o pune este: cu ce începem, sau mai bine zis cu ce continuăm ? Prima întrebare care solicită un răspuns foarte urgent, pentru că munca în cîmp trebuie declanșată încă de la primele ore ale dimineții. Ne aflăm la Consiliul intercooperatist Titu, din județul Dîmbovița. Cu ajutorul celor 9 președinți de C.A.P., ne propunem să aflăm operativ cîți oameni s-au prezentat la muncă, unde sînt repartizați, ce sarcini concrete au de rezolvat ?

Luni între orele 6,30 și 7,30. La cooperativa agricolă Produlești, 5 Glorii recoltau la grîu ultimele 100 hectare. Două combine C 3 treierau la staționar snopii de pe cele 50 hectare secerate manual. Circa 100 de oameni recoltau cu coasa 75 hectare cu lucernă; într-o tarla alăturată o combină de siloz efectua mecanic aceeași lucrare secondată de 3 remorci care transportau produsul în baza furajeră. Se mai elibera terenul de paie — cu două prese erau deja balotate 200 hectare, 10 atelaje transportau paiele în vrac din cîmp, 5 camioane duceau grîul în bază, 45 de cooperatori recoltau ardei gras, 6 tractoare arau de zor, pregătind terenul pentru semănăturile de toamnă. Sufletul acțiunilor, președintele unității, Gheorghe Cristea, și inginerul șef Vasile Dobrescu.

Ora 6 și 40 minute. La C.A.P. Crovu, inginerul șef Nicolae Anghelina, și președintele unității, Vlad Marin, nu sînt prezenți. „Tovarășul Vlad Marin se pare că ar fi dus la Tîrgoviște, chemat la direcția agricolă" — afirmă un economist. **Ora 6 și 42 minute.** La C.A.P. Costești-Vale, ne informează Maria Nițoi — care se recomandă „cooperatoare", nu a venit nici inginerul șef, nici președintele. „Eu sînt cu ordinea la sediu". „Pe unde lucrează oamenii?". „Nu știu, că acum am venit și eu de la Titu".

DÎMBOVIȚA

„Sînteți navetistă?". „Da". **Ora 6 și 48 minute**, președintele unității agricole din Sălcuța, tovarășul Ion Ghiță, este prezent în unitate, dar nu a numărat încă oamenii veniți la lucru. „Se lucrează la legume, la baloți de paie, la...". „Dv. ce ați făcut?". „Am fost la sectorul zootehnic și am asistat la muls. Apoi am pornit vacile la pășune". **Ora 6 și 50 de minute.** După cum ne spune tovarășul Ion Dumitrache, președintele C.A.P. Șerdanu, sînt prezenți la muncă numai 120 cooperatori din cei 680. Două tractoare stau, pentru că mecanizatorii sînt pe Glorii care treieră grîul la staționar. Cooperatorii lucrează într-o tarla inundată. Cîteva minute mai tîrziu discutăm cu tov. Mircea Cincă, președintele C.A.P. Titu, care ne informează că numai 60 de cooperatori, din 240 sînt prezenți la muncă. Nu este de lucru? Porumbul semănat în cultură succesivă, numai ca un singur exemplu, **pe 60 ha nu a fost** prășit niciodată. Aceeași situație am putut consemna și la C.A.P. Odobești unde numai un sfert din numărul cooperatorilor sînt în cîmp. Și aici cele 150 ha cultură succesivă cu porumb nu au fost prășite. „Peste cîteva zile vom ataca această lucrare — ne confirmă tovarășul Marin Zăvoianu, președintele unității.

La Consiliul intercooperatist Titu, așa cum o arată și situația din teren, numeroase lucrări de stringentă actualitate sînt mult rămase în urmă. Și poate simplul fapt că munca în cîmp nu începe dis-de-dimineață cu hotărîre, este una din explicații. Dealtfel, contabilul șef al S.M.A. Titu, tovarășul Ion Toma, pe a cărei rază de activitate este constituit consiliul intercooperatist, ne întărea, în discuția avută, că programul de lucru începe la 7,30. Nu sîntem de acord cu această poziție, chiar dacă ulterior ni s-a confirmat — și am văzut, în rîndurile anterioare — că activitățile încep mult mai devreme. Mai devreme, dar nu cu toate forțele, la întreaga capacitate, așa cum o solicită calendarul încărcat al lucrărilor agricole pe ogoare din această perioadă. Fiecare lucrare, începînd de la cultura mare, în legumicultură sau zootehnie, este importantă, fiecare braț de muncă își poate aduce o substanțială contribuție, și de aceea nu sînt admise nici un fel de scuze privind întîrzierile sau lipsa de la program. Ordine și disciplină ca în industrie, acesta trebuie să fie spiritul dominant al muncii pe ogoare pentru sporirea recoltelor.

ȘTEFAN DORGOȘAN

ECONOMISIREA DE MATERII PRIME

(Urmare din pag. I)

de către tineri, a pieselor rebutate la secția turnătorie.

Pornind de la aceste realizări, discutăm cu secretarul comitetului U.T.C. pe întreprindere, tovarășul Tudorică Anastasie, măsurile **ce se vor lua în continuare în cadrul organizației de tineret de la „23 August".**

„Măsurile concrete ce se impun a fi luate în cel mai scurt timp privind o mai judicioasă, aș spune, exemplară valorificare a deșeurilor și a altor resurse de materii prime și materiale, așa cum reiese din recenta ședință a Comitetului Politic Executiv al C.C. al P.C.R. **privesc colectivele de muncă în ansamblul lor, dar, deopotrivă, fiecare lucrător din sectoarele productive.** Noi, tinerii, din această întreprindere trebuie să privim problema economisirii de materii prime și materiale ca fiind **o sarcină de producție de cea mai mare însemnătate**, precum ritmul și calitatea. Rezultatele obținute pînă acum în acest domeniu nu ne satisfac, date fiind **posibilitățile** existente de a obține mai mult. Ca urmare, la nivelul organizației noastre **se impune reconsiderarea ideii de economie** în sensul că valorificarea fiecărui gram și centimetru de metal este posibilă numai dacă între factorii implicați direct în procesul de producție — cercetare, proiectare și execuție — există o strînsă colaborare. Ne propunem, raportîndu-ne permanent la această realitate, să discutăm și să rezolvăm, în cel mai scurt timp, reproiectarea și redimensionarea unor repere pentru a reduce la maximum adausul de prelucrare — adică, ceea ce se elimină prin așchiere la strung, prin dimensionarea cît mai exactă a tablei la secțiile tinichigerie și debitări și prelucrări cazane. Ca obiectiv imediat avem în vedere, deci, să stabilim unde anume putem interveni pentru **a valorifica integral materia primă la un indice economic cît mai ridicat.**

Sarcini concrete în găsirea unor soluții noi vor primi uteciștii de la scetorul de cercetare și proiectare, colectiv avînd la activ multe propuneri materializate eficient pînă acum. **Sarcini concrete** vor primi și tinerii din secții și ateliere, urmînd a discuta aceste probleme în adunările generale care urmează să se țină, cînd vom stabili pentru fiecare colectiv în parte, obligații precise. Privim cu cea mai mare răspundere recentele hotărîri de partid, **acestea fiind pentru noi, uteciștii, și sarcini de maximă importanță pe linie de organizație.** Angajamentul nostru pe anul 1975 de a contribui la valorificarea materiilor prime și materialelor, carburanților și energiei electrice cu economii însumînd 4 milioane lei **va fi în acest fel substanțial depășit".**

Un plan de lucru concret, reflectînd posibilitățile unei organizații de tineret puternice, responsabile care se cere definitivat și pus în practică fără nici o întîrziere.

CULTURĂ

Formații artistice ale tineretului

Corul de cameră „Pastorala"

Evoluția citorva formații corale tinere, suflul lor proaspăt — ritm, sinceritate, poezie, calități tehnice — au sfîrșit prin a impune genul ca o evidență în rîndul ascultătorilor tineri.

Despre aceste virtuți ale muzicii corale, despre posibilitatea ei de a exprima bucuriile, frămîntările și crezurile vîrstei tinere am avut posibilitatea să ne convingem ascultînd unul din concertele săptămînale ale formației „Pastorala" a Casei de cultură a tineretului din Iași. Patruzeci de tineri, elevi, studenți, muncitori, funcționari, evident entuziaști, talentați, îndrăgostiți de cîntecul patriotic; o muncă intensă și totală care a făcut, așa cum era drept, din această prodigioasă grupare cap de afiș în stagiunile muzicale studențești.

Răspunzînd unor înalte exigențe tematice și artistice, repertoriul coral îmbină cîntecul de masă revoluționar cu prelucrările folclorice, piese din tezaurul clasic și contemporan. Dar succesul „Pastoralei" este explicat, și nu în ultimul rînd, de bogăția și puritatea vocilor, de limbajul direct și expresiv, de sinceritatea exprimării. „Dacă unu la sută este talent în ce ne privește, mărturisește dirijorul și compozitorul Sorin Vînătoru, restul de 99 la sută trebuie să fie numai muncă, efortul de omogenizare a echipei. Lucrez ca un meșteșugar, cizelînd continuu fiecare piesă în zeci de repetiții, fie că este vorba de „Trei culori" sau „Nocturna" de Ciprian Porumbescu. În acest fel la orice invitație, și formația este mereu solicitată să concerteze pe scenele Iașului, corul se poate prezenta cu un program radical primenit și de o bună calitate artistică. Într-adevăr, ne mîndrim cu multe concerte-lecție, muzica corală fiind un admirabil mijloc de educație, de modelare a oamenilor".

Patruzeci de nume ar trebui date tiparului, dar cu voia dirijorului reproducem doar numele cîtorva dintre cele mai fidele și reprezentative voci ale „Pastoralei": Maria Cîmpean, Valentin Corfă, Maria Moise, Dumitru Nae, Mircea Stoleriu, Mihaela Rotar, Silvia Tomovici, Cristina Haldan, Radu Constantin, Ștefania Chitic.

Un ultim cuvînt: pronunțăm audiență, circulație, pătrundere în masa tineretului a muzicii corale și ne gîndim la acești inimoși propagatori ai cîntecului coral, care se izbesc de o literă administrativă ce prevede aprobarea fondurilor de deplasare numai în funcție de procentul de studenți din formație. Dar fondurile proprii nu se realizează numai prin contribuția studenților, iar vara, cînd aceștia se află în vacanță, ce s-ar întîmpla cu „Pastorala"? E bine să se revadă această prevedere pentru a da posibilitate formației să se poată deplasa măcar în interiorul județului. Fie și din rațiunea de a fi ascultată de un public cît mai larg!

LUCIA HOSSU

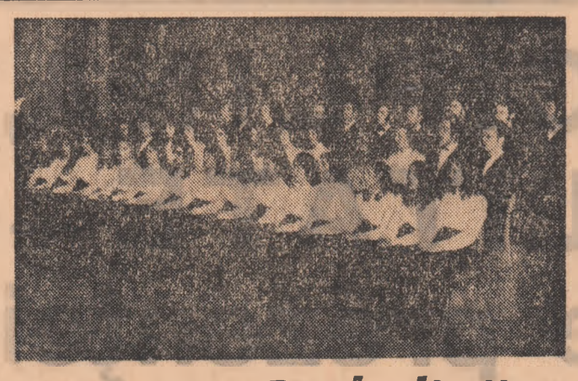

Corul de cameră „Preludiu"

În toamna lui '72, la Casa de cultură a studenților „Grigore Preoteasa", sub conducerea unui talentat și pasionat dirijor, **Voicu Enăchescu**, tînăr absolvent al Conservatorului, se constituia un colectiv de entuziaști iubitori ai muzicii vocale camerale. Numai după două luni de la înființare, corul **Preludiu** obținea premiul I la Festivalul național de artă studențească. În palmaresul de succese al formației s-au înscris de atunci importante distincții: premiul I la toate edițiile Festivalului național al artei studențești, premiul I la concursul Radioteleviziunii „Cîntare patriei", premiile I la Festivalul internațional al corurilor academice de la Pardubice (R.S.C.) — 1973 și la Festivalul internațional de la Nitra (R.S.C.).

Activitatea în cadrul Ansamblului artistic al U.T.C. coincide cu perioada de consolidare și de maturizare a corului, care găsește aici cîmpul fertil al dezvoltării și afirmării sale în viața muzicală a țării. Odată înscris în colectivul ansamblului, corul **Preludiu** își deschide o stagiune proprie, permanentă, prezența sa în concerte și spectacole pe scena Ateneului român, a Sălii Palatului, a caselor de cultură bucureștene, în aula Universității, la Casa ziariștilor, la Academia „Ștefan Gheorghiu", la edițiile festivalului „Flacăra", în emisiunile radio devenind în scurt timp cunoscută publicului meloman.

Coriștii sînt studenți la Construcții, Medicină, Fizică, Matematică, cîțiva la Conservator și deci în majoritate nu știu muzică. Unii dintre ei ca **Popescu Mugurel, Mirea Mariana, Nistor Tihohod, Stelian Coman, Bortiș Mariana, Merisescu Valeria, Vasilescu Radu, Griga Ioana, Bălan Monica** ș.a. ar fi capabili să cînte astăzi alături de profesioniști.

Agenda de lucru a corului este destul de încărcată. Se repetă în prezent un ciclu de 10 lucrări noi din creația românească pentru spectacolele ce vor fi date în cinstea Congresului al X-lea al U.T.C.

ALINA POPOVICI

Pregătiri pentru noul an de învățămînt

La Baia Mare,

Munca educativă și autogospodărirea în dezbaterea activului social

Timp de zece zile, Institutul de învățămînt superior din Baia Mare a găzduit pe cei 300 de studenți, președinți ai comitetelor de cămin și cantină, șefi ai comisiilor sociale din toate centrele universitare din țară. În discuții în plen și pe grupe de centre s-au prezentat referate și s-au dezbătut o serie de importante aspecte ale activității sociale susținute de asociațiile studenților comuniști: exercitarea controlului obștesc, colaborarea A.S.C. cu organele administrative și de învățămînt, stilul de muncă al comitetelor de cămin și cantină, asigurarea unor condiții optime de studiu și odihnă, finalizarea autogospodăririi, pregătirea căminelor și cantinelor studențești în vederea deschiderii noului an universitar. În cadrul unor discuții metodice, s-au prezentat cele mai valoroase inițiative, cele mai eficiente acțiuni menite să ducă la buna gospodărire a căminelor și cantinelor, a bazei materiale de învățămînt, cercetare și producție din facultăți și institute. Un rol deosebit în instruirea activului social l-a avut organizarea model a căminului și cantinei taberei, în cadrul cărora și-au desfășurat o intensă activitate echipele de pază, serviciu și control obștesc, s-a realizat autogospodărirea în fiecare cameră, s-au organizat modele de agitație vizuală (gazete, punct de documentare, panouri la zi cu cele mai interesante evenimente din viața taberei).

Continuarea vieții de organizație în tabără a fost punctată de manifestări politico-ideologice, culturale, sportive, de turism și muncă patriotică, dintre care am reținut: informări asupra politicii interne și externe a partidului și statului nostru, serile oferite de artiști amatori din diverse centre universitare, excursii la obiective turistice maramureșene, competiții de volei, handbal, fotbal, efectuarea a peste 1 000 ore de muncă patriotică la baza sportivă Șuior.

Organizarea desăvîrșită a căminului și cantinei taberei a facilitat aplicarea practică a unor experiențe, ducînd, totodată, și la o sugestivă școală a autogospodăririi studențești. În același timp, discuțiile participanților au reliefat faptul că un domeniu important al activității asociațiilor studenților comuniști, munca educativă în cămine, asistența socială și medico-sanitară constituie un permanent mijloc de educare a studenților. Tabăra de la Baia Mare a prilejuit un excelent prilej de bilanț, ce a marcat trecerea unui an de la introducerea autogospodăririi, timp în care asociațiile studenților comuniști au participat mai eficient la buna gospodărire a bazei materiale a învățămîntului, contribuind la creșterea receptivității studenților față de aspectele sociale ale vieții de organizație. Printre problemele prioritare ale noului an de învățămînt, pe agenda de lucru a asociațiilor se află înscrise o serie de aspecte ce vizează implicarea mai riguroasă a consiliilor U.A.S.C. (A.S.C) în domeniul social, planificarea fermă a obiectivelor și controlul ritmic al sarcinilor, acțiuni ce pot asigura o creștere a calității muncii într-un important capitol al vieții universitare.

CĂLIN STĂNCULESCU

MIHAI BUCULEI — „Proiect pentru monumentul tineretului"

ÎN AVANPREMIERĂ EXPOZIȚIA REPUBLICANĂ DE ARTĂ PLASTICĂ

„Tineretul — puternică forță socială, viitorul însuși al națiunii noastre socialiste"

Simbătă, 16 august, la Ateneul Român va avea loc vernisajul expoziției republicane de artă plastică „Tineretul — puternică forță socială, viitorul însuși al națiunii noastre socialiste", dedicată Congresului al X-lea al U.T.C. și Conferinței a X-a a U.A.S.C.R. Expoziția, de un cuprinzător profil tematic, evocă efortul constructiv al tinerei generații din țara noastră, conține imagini simbolice ale luptei pentru emancipare socială și națională, aspecte multiple ale vieții și activității tinerilor, ilustrînd noile dimensiuni ale existenței lor. Lucrările ce vor fi prezentate subliniază, în limbajul sugestiv al artei, înscrierea efortului de muncă al tineretului în efortul întregului nostru popor, pasiunea și dăruirea sa în edificarea unei societăți noi, maturitatea și competența sa în slujirea țelurilor propuse. Tinerii artiști plastici, profesioniști și neprofesioniști (sub 35 de ani, așa cum prevede regulamentul acestei manifestări republicane), demonstrează prin aceasta o cunoaștere directă, mai profundă, a vieții și aspirațiilor propriei generații, o înțelegere responsabilă a misiunii educative a creației și, firește, o plasare conștientă în zona unei problematici generoase, o premisă a valorii și autenticității demersului lor. Juriul a selectat din circa 1 500 de lucrări (pictură, sculptură, grafică, arte decorative), operînd exigent după criterii artistice și tematice, 200 de lucrări. Comitetul Central al Uniunii Tineretului Comunist, Uniunea artiștilor plastici și Uniunea generală a sindicatelor din România vor oferi celor mai valoroase și reprezentative lucrări, indiferent de gen și domeniu, cîte un premiu.

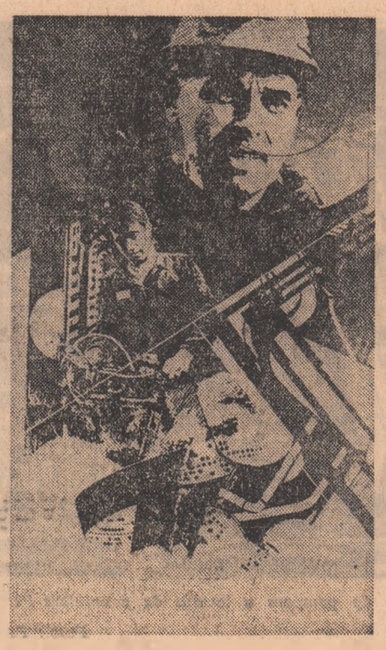

BORUZS GEORGETA — „Ritmuri" (ilustrația din stînga — sus)

LEHEL DOMOKOS — „Tineri oțelari" (ilustrația din dreapta — sus)

ROZA CARMEN — „Artă și înțelepciune" (stînga)

NICOLAE GROZA — „Tineri mecanizatori" (dreapta)

În așteptarea primului clopoțel

În județul Cluj pregătirile pentru noul an școlar se desfășoară în condiții oarecum speciale. Cîteva școli generale, cum sînt cele din comuna Valea Ierii și Școala generală nr. 6 din Turda au avut de suferit de pe urma inundațiilor. La Liceul agricol din Turda, 200 seturi manuale de contabilitate au fost distruse de ape. Pagube importante au fost provocate și altor școli din județul Cluj.

În aceste condiții, se depun eforturi intense pentru recuperarea grabnică a acestora, pentru repararea sălilor de clasă și laboratoarelor distruse. În cursul lunii iulie aproape 50 000 de pionieri și elevi și 2 450 cadre didactice au participat la diferite lucrări de reparații, precum și la acțiuni de muncă patriotică în agricultură.

Tovarășul Iuliu Antal, inspector general adjunct în cadrul Inspectoratului școlar județean, ne informează că în anul școlar 1975—1976 în județul Cluj vor fi date în folosință noi spații de învățămînt. Elevii din Cluj-Napoca, Cîmpia Turzii, Apahida-Sinicoasa, Băișoara, Căpușu Mare și Căpușu Mic, Catina, Feleacu, Vîlcele, Florești-Luna de Sus și din alte comune ale județului vor beneficia de noi localuri școlare, de noi săli de clasă. 11 școli generale noi, cu 84 săli de clasă se vor adăuga în noul an de învățămînt zestrei școlare a județului.

Nu au fost uitați nici copiii preșcolari. Pentru ei, din investițiile făcute de stat și cu contribuția bănească a cetățenilor s-au construit opt noi grădinițe cu 1 035 locuri la Cluj-Napoca, Cîmpia Turzii și în comuna Dăbîca, satul Luna de Jos. S-au construit noi laboratoare și ateliere școlare în cadrul școlilor generale din comunele Iara, Călețele, Valea Drăganului, Chiuești, satul Bucea și Gherla. La Viișoara și Ocna Dej s-au amenajat două săli de gimnastică.

La nivelul liceelor industriale, subordonate ministerelor și organelor centrale de resort, noul an școlar va înregistra cîteva... „premiere". Astfel, Liceul industrial de mecanică nr. 1 din Cluj-Napoca va beneficia de o cantină cu 900 de locuri. Liceul de informatică se va muta într-o clădire nouă cu 17 săli de clasă. Liceul economic va fi dotat cu un cămin de 224 locuri. Școala profesională electrotehnică din municipiul Cluj-Napoca va funcționa într-un local nou cu 12 săli de clasă, la care se adaugă un cămin cu 312 locuri, o cantină cu 600 locuri și 1 000 m.p. ateliere școlare. De asemenea, într-un local nou se vor pregăti și elevii Grupului școlar pentru mașini-unelte de pe lîngă întreprinderea „Unirea" Cluj-Napoca, care este dotat cu 12 săli de clasă, cămin-internat cu 600 locuri, cantină cu 600 locuri și 1 000 m.p. ateliere școlare.

Exemplele citate pot continua. Important și demn de reținut totodată, este însă faptul că în marea majoritate a cazurilor, noile localuri școlare au fost deja recepționate sau se află în stadiu de finisaj. Pînă la 15 septembrie toate construcțiile noi vor fi gata să-i primească pe cei cărora le-au fost destinate.

O atenție deosebită este acordată dotării laboratoarelor școlare existente și construirii sau amenajării altora. Cu sprijinul elevilor de la Grupul școlar de construcții, Liceul „Mihai Eminescu" a fost dotat cu un nou laborator de biologie. Elevii, în timpul practicii de vară au lucrat intens pentru autodotarea laboratoarelor și atelierelor proprii.

DAN VASILESCU

Promoția '75 la posturi

(Urmare din pag. I)

de pe acum în salopetele ignifuge ale metalurgiștilor, cu căștile de protecție pe cap, tinerii absolvenți nu se doesebesc mult de colegii lor mai în vîrstă.

La atelierul turnătorie neferoase l-am întîlnit și pe Nicolae Damian, absolvent al secției de subingineri a Facultății de metalurgie din Institutul politehnic din București. La rîndul său este familiarizat cu problemele secției deoarece lucrarea de stat a avut drept subiect proiectarea unui reper din producția uzinei, a cărui tehnologie a fost asimilată la secția fontă. „Îndrăgesc meseria aleasă și mă bucur că aici voi putea să contribui la efortul întregului colectiv prin continuarea unor cercetări. Deși nu am fost repartizat la secția unde am mai făcut practică, totuși problemele sînt asemănătoare și doresc să particip de pe acum la rezolvarea lor".

Așa cum ne spunea tovarășul Constantin Vlad, de la serviciul personal, aproape 90 la sută dintre absolvenții repartizați centralei noastre s-au prezentat la posturi integrîndu-se din primele zile ale lunii august în noile colective de muncă. Mihai Tîrcolea, absolvent al Facultății de metalurgie a și început să lucreze în schimburi, alți colegi din promoție sînt prezenți în secții, încadrați în disciplina uzinei: Ion Hristea și Alexandru Ciubuc, de la Facultatea de transporturi, la secția locomotive, Mihai Nedelcu, tecemist, la secția prelucrări la rece, Ion Nicolae, electrotehnist, la secția energetică, Aurică Ungureanu, constructor, la aceeași secție".

Și la uzinele „Electroputere"-Craiova, cei care acum au deja la activ cîteva zile de „producție" s-au prezentat aici, la locul repartiției, cu convingerea de a se dovedi cît mai repede utili uzinei, de a onora diploma de inginer. Și unde a fost nevoie, acolo au fost repartizați: 7 la Fabrica de mașini electrice rotative, 3 la Fabrica de aparataj, unul la Fabrica de locomotive, 2 la C.T.C., 1 la secția sculărie. În total, 14 ingineri și odată cu ei încă 11 subingineri, 4 dintre ei au studiat la Timișoara, 2 la Iași, 2 la București și unul la Brașov. Dar pentru nici unul uzina nu este necunoscută. Aici au făcut, în perioada studenției, practica de vară. Ca să nu mai vorbim de ceilalți care au studiat la Craiova. Timp de 4 ani au fost nelipsiți din uzină, acomodarea cu locul de muncă, cu oamenii, cu produsele ce se realizează, cu sarcinile de plan, făcîndu-se destul de repede, fără nici un „incident". Și problemele producției nu sînt deloc ușoare. „În atelierul de montaj, ne spune proaspătul inginer Nicolae Cazacu, ele sînt chiar foarte complexe. Fiind vorba de asamblare aici se văd toate defecțiunile, greșelile. Trebuie pus „capul" la contribuție pentru depistarea cauzelor și luarea celor mai eficiente măsuri pentru înlăturarea lor".

De aceeași părere sînt și ceilalți colegi de secție: Alexandru Bitoleanu, Ilie Ștefan Vlada, Mihai Coman. Ritmul de 400 de mașini de curent continuu ce se asamblează în atelierul de montaj nu permite irosirea timpului. Totuși, acum, la început, mai este nevoie din partea lor de un efort pentru a se pune la punct cu problemele concrete de tehnologie.

Toți au absolvit facultatea de electrotehnică cu medii peste 9, remarcîndu-se în timpul studenției mai mult în cercetare și proiectare. Tematica lucrării de diplomă a lui Mihai Coman a fost luată chiar dintr-un contract cu Uzina „Electroputere" în valoare de 50 000 de lei: proiectarea cu ajutorul calculatorului a mașinilor sincrone (varianta combinată CIOC). „Acum — ne spune el — urmează faza a doua a contractului — proiectare pe calculator. Deci am ocazie să urmăresc și prototipul ce va fi realizat aici. După cum se vede, un nou examen pentru mine și colegii mei. Dovadă că, dacă examenele studenției au trecut, vin și vor veni la rînd alte examene, cele ale producției. Examene cu mult mai severe".

Aceștia sînt doar cîțiva dintre tinerii care au răspuns printre primii la chemarea colegilor de la metalurgie, de a reflecta prin actul lor de prezentare la posturi, modele de muncă și viață în chip comunist. Răspunsul la chemarea metalurgiștilor se constituie, totodată, prin semnificațiile sale de participare a tinerilor absolvenți la viața fiecărui colectiv cu fapte de muncă deosebite, ca un nou angajament al promoției '75 de întîmpinare a Congresului al X-lea al U.T.C. și Conferinței a X-a a U.A.S.C.R.

REVISTA REVISTELOR

Contemporanul, 1 500

Contemporanul publică în ultimul său număr (1 500) articole, eseuri, dezbateri ce rețin atenția prin actualitatea problemelor, acuitate și spirit tranșant, deschis. Astfel, acad Cristofor Simionescu, pornind de la o necesară distincție între erudiție și cultură pledează în consecință pentru evitarea confuziei între „oameni cultivați" și „oameni de cultură", criteriul acestei discriminări fiind văzut în funcția pe care o capătă cunoștințele: „Omul cultivat este cultivat doar pentru sine; (...) omul de cultură începe dincolo de asimilarea a ceea ce e dat în cultură, el este un principiu dinamic al culturii ca atare și al puterii ei de umanizare (...) El nu poate trăi izolat, rupt de societate, el nu este un voluptos al consumului ci un pasionat al dăruirii".

Fiind în totul de acord cu morala acestei discriminări: „nu te grăbi să aduci elogii eruditilor de sub clopotul de sticlă!" nu vom cădea, firește, în extrema disprețului față de erudiție, o condiție indispensabilă a dăruirii. Opiniile acad. Cristofor Simionescu se înscriu în linia sublinierii caracteristicilor fundamentale pe care le-au întrunit toți marii noștri oameni de cultură, iar moștenirea exemplului lor este un factor viu al tradiției de care avem nevoie. Asemenea luări de poziție în favoarea prezenței active a omului de cultură în for, în viața cetății, îmbogățind climatul spiritual, propunînd modele și repere convingătoare sînt bine venite.

În paginile aceluiași număr al revistei găsim și alte articole, luări de poziție în probleme ale științei și culturii contemporane. O utilă discuție despre „Muzica ușoară în actualitate" ne face cunoscute opiniile unor compozitori, critici, poeți și interpreți. Obișnuitele rubrici ale revistei (Consemnări de Radu Cosașu, Tele-observator de Ecaterina Oproiu, Jurnalul de lectură de Dumitru Micu, Condiția umană de George Radu Chirovici etc.) *conțin analize și intervenții în diverse domenii ale vieții spirituale. În ansamblu, un număr interesant, viu, contemporanul vădindu-și profilul de revistă militantă, angajată în educarea maselor, promovînd un stil de discutare și interpretare a fenomenelor, punînd erudiția redactorilor și colaboratorilor ei în serviciul unei reale opere de educație adică promovînd ferm un principiu de cultură activă.*

M. C.

Cinema

MARȚI, 12 AUGUST 1975

EMIGRANTUL: Festival (orele 8,45; 11; 13,30; 16; 18,30; 21); Scala (orele 8,30; 11; 13,30; 16; 18,30; 21); Casa Filmului (orele 9,30; 11,30; 13,45; 16; 18,15; 20,30), Grădina Festival (ora 19,45), Stadionul Dinamo (ora 20).

ÎNTOARCEREA LUI COLȚ ALB: Luceafărul (orele 9; 11,15; 13,30; 16; 18,15; 20,30); Grădina Luceafărul (ora 20).

EPILOG LA GRANIȚĂ: Central (orele 9,15; 11,30; 13,45; 16; 18,15; 20,30).

PIAF: Capitol (orele 9,15; 11,30; 12,45; 16; 18,15; 20,30); Modern (orele 9; 11,15; 13,30; 16; 18; 20); Grădina Capitol (ora 20); Patinoarul „23 August" (ora 20); Grădina Modern (ora 20,30).

MIHAI VITEAZUL: Timpuri Noi (orele 10; 14,15; 18,30).

TĂCEREA DOCTORULUI EVANS: Doina (orele 11,15; 13,15; 15,15; 18,30; 20,30 — la orele 9,45; 17,15 — program pentru copii).

OMUL DIN LARAMIE: Sala Palatului R.S.R. (ora 19,30); București (orele 8,45; 11; 13,15; 16,15; 18,30; 20,45); Favorit (orele 9,15; 11,30; 13,45; 16; 18; 20); Grădina București (ora 20); Stadionul Steaua (ora 20,30).

TOAMNA BOBOCILOR: Dacia (orele 9; 11,15; 13,30; 15,45; 18; 20,15).

LEGEA PRERIEI: Victoria (orele 9; 11,15; 13,30; 16; 18,15; 20,30); Lira (orele 15; 17,15; 19,30); Grădina Unirea (ora 20); Grădina Lira (ora 20,15).

DEFILEUL LEGENDELOR UITATE: Moșilor (orele 15,30; 18).

ZIUA CEA MAI LUNGĂ: Excelsior (orele 9; 12,30; 16; 19,30); Tomis (orele 9; 12,30; 16,30); Grădina Tomis (ora 19,45).

NU TE VOI IUBI: Bucegi (orele 16; 18).

ULTIMUL PISTOLAR DIN CROSS CREEK: Lumina (orele 8,30; 10,30; 12,30; 14,30; 16,30; 18,30; 20,30).

UN ZÎMBET PENTRU MAI TÎRZIU: Munca (orele 15,30; 18; 20,15).

LANȚURI: Feroviar (orele 9; 11,15; 13,30; 16; 18,15; 20,30); Flamura (orele 9; 11,15; 13,30; 15,45; 18; 20,15).

AL PATRULEA MIRE: Unirea (orele 16; 18).

ÎNFRÎNGEREA LUI L. WILKISON: Griviță (orele 9; 11,15; 13,30; 16; 18,15; 20,30); Melodia (orele 9; 11,15; 13,30; 16; 18,15; 20,30).

MARELE CIRC: Drumul Sării (orele 16; 18; 20); Crîngași (orele 16; 18,15).

TOAMNA CHEYENNILOR: Cotroceni (orele 15,30; 19).

HYPERION: Ferentari (orele 15,30; 18; 20,15).

STRĂLUCIREA SOARELUI: Floreasca (orele 9; 11,15; 13,30; 16; 18,15; 20,30); Gloria (orele 9; 11,15; 13,30; 16; 18,15; 20,30).

PORȚILE ALBASTRE ALE ORAȘULUI: Giulești (orele 15,30; 18; 20,15).

PIEDONE — COMISARUL FĂRĂ ARMĂ: Volga (orele 9; 11,15; 13,30; 15,45; 18; 20,15); Arta (orele 15; 17,15; 19,30); Grădina Arta (ora 20).

KIT ÎN ALASKA: Pacea (orele 15,30; 18; 20,15).

pentru timpul dumneavoastră liber

NU IESE FUM FĂRĂ FOC: Aurora (orele 9; 11,15; 13,30; 15,45; 18; 20,15); Miorița (orele 9,30; 12; 15; 17,30; 20); Grădina Aurora (ora 19,45).

PE AICI NU SE TRECE: Cosmos (orele 15,30; 19).

ULTIMA ZĂPADĂ DE PRIMĂVARĂ: Viitorul (orele 15,30; 18; 20,15).

Teatre

Teatrul Giulești (la Parcul teatrului Giulești): NOPȚI DE VARĂ — ora 20,30; Teatrul Mic (la Rotonda din grădina Cișmigiu): AMINTIREA SCRIITORILOR — ora 20; Teatrul Evreiesc de Stat: LOZUL CEL MARE — ora 19,30; Teatrul „C. Tănase" (sala Savoy): UN BĂIAT DE ZAHĂR... ARS! — ora 19,30; (grădina Boema): ÎN GRĂDINA BUCURIILOR — ora 19,30; Rapsodia Română: ȚARĂ BOGATĂ-N FRUMUSEȚI — ora 18,30.

Tv

PROGRAMUL I

9,00 Telescoală. 10,20 File de dicționar. 12,15 Telex. 12,20 Închiderea programului. 16,00 Volei masculin: România — Ungaria. Transmisiune directă din Sala sporturilor de la Constanța. 17,30 Telex. 17,35 Actualitatea cultural-artistică. Carnet de librărie. 17,55 Muzică populară. 18,10 Lecții TV pentru lucrătorii din agricultură. 18,45 Melodii la malul mării. Muzică ușoară. 19,00 Teleglob. Pakistan — coordonatele dezvoltării. 19,20 1001 de seri. 19,30 Telejurnal. 20,00 Reflector. 20,20 Seară de teatru: „Personalitate pentru concurs" de Corneliu Marcu. 21,20 Viena pe... note. Film muzical care ne poartă din Ring în Prater, pe... valurile Dunării, în foaierul Operei, la Școala spaniolă de călărie pe aleile Schönbrun-sului, sus în Grinzing... Ghid, Senta Berger pe care o însoțesc Peter Alexander, Anna Moffo, Marcel Amont, Guggi Löwinger și ansamblul de balet al Operei. 22,10 24 de ore. 22,30 Închiderea programului.

PROGRAMUL II

20,00 Film serial: „Inginerul Pronceatov". Episodul II. 20,40 Publicitate. 20,45 Reportaj TV: „Izvoarele sănătății". 21,00 Tezaur de cîntec românesc. Uvertura de concert. 21,30 Telex. 21,35 Baladă pentru acest pămînt: Comana. 21,50 Din filmoteca TV: Tudor Arghezi. 22,30 Închiderea programului.

Dineu oficial oferit de președintele Nicolae Ceaușescu în onoarea președintelui Leopold Sedar Senghor

Toastul președintelui NICOLAE CEAUȘESCU

Domnule președinte,

Deoarece mîine veți pleca din România, aș dori să exprim satisfacția mea, a conducerii noastre de stat și a partidului pentru faptul că ați făcut această vizită neoficială, care v-a oferit posibilitatea de a cunoaște unele din preocupările poporului român în construcția socialismului. Sînt bucuros că ați fost în această perioadă oaspetele nostru, al poporului român; sper că veți duce cu dumneavoastră impresii plăcute despre ospitalitatea și despre felul în care poporul român își desfășoară activitatea.

Am avut convorbiri asupra multor probleme. Am constatat cu satisfacție că, într-un șir de probleme ale vieții contemporane internaționale, țările noastre sînt animate de dorința de a se găsi soluții care să asigure progresul economic și social al fiecărui popor, lichidarea subdezvoltării, crearea unei noi ordini economice, realizarea unei lumi mai drepte și mai bune, a unei păci trainice care să dea posibilitatea fiecărei națiuni să se dezvolte de sine stătător, corespunzător voinței sale.

Sper că avînd impresii plăcute, veți realiza o vizită oficială în România, pentru a putea continua astfel schimbul de păreri și, mai cu seamă, pentru a găsi căile unei colaborări mai active între popoarele noastre pe calea dezvoltării economico-sociale, a ridicării bunăstării fiecăruia dintre ele.

Cu aceste gînduri doresc să ridic acest pahar, să vă urez multă sănătate; urez poporului prieten senegalez multă prosperitate și bunăstare!

Toastul președintelui LEOPOLD SEDAR SENGHOR

Domnule președinte,

Aș dori înainte de toate să vă mulțumesc pentru primirea atît de prietenească pe care ne-ați rezervat-o, mie și delegației care mă însoțește.

Acordăm o importanță deosebită politicii de independență națională, de dezvoltare socialistă și de cooperare internațională promovată de Republica Socialistă România. Toate acestea se datoresc conducerii dumneavoastră atît de lucide, precum și virtuților poporului român. Astfel, în acest mod, am putut — urmînd o cură — să văd în același timp, la fața locului, dezvoltarea experienței socialiste. În acest fel am putut să văd experiența dumneavoastră în domeniul agriculturii, al urbanismului și al culturii. Ceea ce am văzut confirmă impresiile pe care le aveam, și anume, că România socialistă este astăzi una dintre țările care pot să ne servească de exemplu. În această seară, dumneavoastră ați avut amabilitatea să răspundeți la întrebările pe care vi le-am adresat, care — cîte o dată — erau chiar indiscrete. Ați răspuns cu obiectivitate, neascunzîndu-ne nici dificultățile, nici greutățile. Pentru toate acestea vă sînt deosebit de recunoscător.

Sînt bucuros să fac anul viitor o vizită oficială în România. Sper că aceasta va oferi pentru ambele noastre țări prilejul de a dezvolta cooperarea dintre ele în toate domeniile — nu numai în domeniul politic, dar și în domeniile economic și cultural.

Cu aceste gînduri, ridic paharul în sănătatea dumneavoastră, urîndu-vă succese în politica dumneavoastră!

Ridic paharul pentru Partidul Comunist Român, pentru poporul român prieten.

Vizita primului ministru al Iranului Amir Abbas Hoveyda

Sosirea în Capitală

La invitația primului ministru al Guvernului Republicii Socialiste România, Manea Mănescu, luni dimineața a sosit, într-o vizită oficială de prietenie în țara noastră, Amir Abbas Hoveyda, primul ministru al Iranului.

Premierul iranian este însoțit în această vizită de Ali Reza Bahrami, ambasadorul extraordinar și plenipotențiar al Iranului la București, Hasanali Mehran, adjunct al ministrului pentru probleme economice și financiare, Parviz Raji, consilier personal al primului ministru, Hushang Batmanghliteh, director general pentru probleme economice în Ministerul Afacerilor Externe, de alte persoane oficiale.

Pe aeroportul Otopeni, unde erau arborate drapelele de stat ale celor două țări, au venit în întîmpinare primul ministru al guvernului, Manea Mănescu, Ion Pățan, viceprim-ministru al guvernului, ministrul comerțului exterior și cooperării economice internaționale, Traian Dudaș, ministrul transporturilor și telecomunicațiilor, Constantin Ionescu, ministrul industriei construcțiilor de mașini-unelte și electrotehnicii, Emilian Dobrescu, ministru secretar de stat, prim-vicepreședinte al Comitetului de Stat al Planificării, Cornel Pacoste, adjunct al ministrului afacerilor externe, membri ai conducerii unor ministere, reprezentanți ai Consiliului popular al municipiului București, generali, alte persoane oficiale.

Era prezent Alexandru Boabă, ambasadorul României la Teheran.

Au fost de față membri ai Ambasadei Iranului la București.

Erau, de asemenea, prezenți Osman Derinsu, ambasadorul Turciei, și Sayed Sharief, ambasadorul Sudanului la București.

S-au intonat imnurile de stat ale Iranului și Republicii Socialiste România. O gardă militară a prezentat onorul.

CONVORBIRI OFICIALE

La Palatul din Piața Victoriei au început luni după-amiază convorbirile oficiale dintre primul ministru al Guvernului Republicii Socialiste România, Manea Mănescu, și primul ministru al Iranului, Amir Abbas Hoveyda.

Cei doi șefi de guverne și-au exprimat satisfacția față de dezvoltarea remarcabilă pe care au cunoscut-o în ultimii ani relațiile bilaterale — politice, economice, tehnico-științifice și culturale —, contribuția decisivă pe care au avut-o la extinderea și diversificarea acestor raporturi întîlnirile și convorbirile dintre președintele Republicii Socialiste România, tovarășul Nicolae Ceaușescu, și șahinșahul Iranului, Mohammad Reza Pahlavi Aryamehr. În cadrul convorbirilor, desfășurate într-o atmosferă prietenească, au fost analizate noi domenii de colaborare și cooperare în producție, în sectoare de importanță deosebită pentru progresul economic și social al celor două țări. De asemenea, au fost examinate căi și mijloace pentru lărgirea schimburilor comerciale româno-iraniene.

La convorbiri au participat Ion Pățan, viceprim-ministru al guvernului, ministrul comerțului exterior și cooperării economice internaționale, Emilian Dobrescu, ministru secretar de stat, prim-vicepreședinte al Comitetului de Stat al Planificării, Nicolae Ionescu, ministru secretar de stat la Ministerul Comerțului Exterior și Cooperării Economice Internaționale, Cornel Pacoste, adjunct al ministrului afacerilor externe, Alexandru Boabă, ambasadorul României la Teheran, Mircea Georgescu, secretar general adjunct al guvernului, membri ai conducerii unor ministere.

Au luat parte Ali Reza Bahrami, ambasadorul Iranului la București, Hasanali Mehran, adjunct al ministrului pentru problemele economice și financiare, Parviz Raji, consilier personal al primului ministru, Hushang Batmanghliteh, director general pentru probleme economice în Ministerul Afacerilor Externe.

Întrevedere protocolară

În aceeași zi, primul ministru al Iranului, Amir Abbas Hoveyda, a avut o întrevedere cu primul ministru al Guvernului Republicii Socialiste România, Manea Mănescu.

În cadrul convorbirii, desfășurată într-o ambianță prietenească, a avut loc un schimb de păreri cu privire la problemele ce vor constitui obiectul convorbirilor oficiale dintre cei doi prim-miniștri.

Întîlnire prietenească

În cursul după-amiezii de luni, primul ministru al Iranului, Amir Abbas Hoveyda, a avut o întîlnire prietenească cu tovarășul Ion Gheorghe Maurer. Cu acest prilej, premierul iranian și Ion Gheorghe Maurer s-au întreținut în mod cordial.

Dineu oferit în onoarea primului ministru al Iranului Amir Abbas Hoveyda

Primul ministru al Guvernului Republicii Socialiste România, Manea Mănescu, a oferit un dineu oficial în onoarea primului ministru al Iranului, Amir Abbas Hoveyda.

Au participat Gheorghe Oprea, Ion Pățan, viceprim-miniștri ai guvernului, Nicolae Mănescu, Constantin Ionescu, Emilian Dobrescu, Nicolae Ionescu, membri ai guvernului, Cornel Pacoste, adjunct al ministrului afacerilor externe, Alexandru Boabă, ambasadorul României la Teheran, alte persoane oficiale.

Au luat parte Ali Reza Bahrami, Hasanali Mehran, Parviz Raji, Hushang Batmanghliteh, celelalte persoane oficiale care îl însoțesc pe primul ministru iranian.

În timpul dineului, care s-a desfășurat într-o atmosferă cordială, prietenească, cei doi prim-miniștri au rostit toasturi.

Depunerea unei coroane de flori

În cursul dimineții, primul ministru al Iranului, Amir Abbas Hoveyda, împreună cu persoanele oficiale care îl însoțesc, a depus o coroană de flori la Monumentul eroilor luptei pentru libertatea poporului și a patriei, pentru socialism.

La solemnitate au participat Traian Dudaș, ministrul transporturilor și telecomunicațiilor, Ion Gheorghe, prim-vicepreședinte al Consiliului popular al municipiului București, Cornel Pacoste, adjunct al ministrului afacerilor externe.

Au fost prezenți ambasadorul României la Teheran, și ambasadorul Iranului la București.

În fața monumentului era aliniată o gardă militară de onoare. Au fost intonate imnurile de stat ale Republicii Socialiste România și Iranului.

După depunerea coroanei, personalele oficiale române și iraniene care au asistat la solemnitate au păstrat un moment de reculegere. A fost vizitată, apoi, rotonda monumentului.

AGENDA

TELEGRAME

Președintele Republicii Socialiste România, tovarășul NICOLAE CEAUȘESCU, a trimis Regelui HASSAN AL II-LEA al Marocului următoarea telegramă:

Am aflat cu multă durere despre catastrofa aeriană de la Agadir, care a pricinuit numeroase victime omenești.

Vă rog să primiți expresia sentimentelor de profundă compasiune pentru dumneavoastră și familiile afectate, în numele poporului român și al meu personal.

Tovarășul NICOLAE CEAUȘESCU, președintele Republicii Socialiste România, a adresat președintelui Republicii India, FAKHRUDDIN ALI AHMED, următoarea telegramă:

Am aflat cu tristețe despre inundațiile de mare amploare care s-au abătut în aceste zile asupra părții de nord a Indiei.

În numele poporului și guvernului român, precum și al meu personal, vă transmit dumneavoastră, guvernului și poporului prieten indian, familiilor îndurerate sincera noastră compasiune.

Președintele Republicii Socialiste România, tovarășul NICOLAE CEAUȘESCU, a primit din partea Regelui BAUDOUIN al Belgiei, următoarea telegramă:

Țin să mulțumesc Excelenței Voastre pentru amabilul mesaj de felicitare cu ocazia sărbătorii naționale belgiene.

La rîndul meu, formulez cordiale urări pentru dumneavoastră și poporul român, exprimîndu-mi speranța de a vedea în continuare dezvoltarea, în spiritul prieteniei, a bunelor relații pe care le întrețin cele două țări ale noastre.

Tovarășul NICOLAE CEAUȘESCU, secretar general al Partidului Comunist Român, președintele Republicii Socialiste România, a primit din partea lui MANUEL PINTO DA COSTA, secretar general al M.L.S.T.P., președintele Republicii Democratice Sao Tomé și Principe, o telegramă în care se spune printre altele:

În numele poporului din Sao Tomé și Principe, al Guvernului,al Biroului Politic al M.L.S.T.P. și în numele meu personal, vă adresez sincere mulțumiri pentru recunoașterea republicii noastre și pentru felicitările adresate la 12 iulie 1975, în momentul istoric al proclamării independenței noastre.

Sperăm să vedem dezvoltîndu-se, între cele două popoare ale noastre, relațiile militante de cooperare și prietenie, bazate pe trecutul comun de luptă împotriva colonialismului, neocolonialismului, imperialismului și exploatării omului de către om.

Folosesc acest prilej pentru a vă confirma dorința noastră de a stabili relații diplomatice între cele două state ale noastre, întărindu-se astfel tot mai mult excelentele relații dintre partidele și țările noastre.

Președintele Republicii Socialiste România, tovarășul NICOLAE CEAUȘESCU, a primit din partea lui WILLIAM R. TOLBERT jr., președintele Republicii Liberia, o telegramă în care se spune printre altele:

Marele și bunul meu prieten,

Guvernul și poporul Liberiei și eu personal vă sîntem foarte recunoscători pentru mesajul dumneavoastră amabil și profund, trimis cu ocazia celei de-a 128-a aniversări a independenței națiunii noastre și vă transmitem mulțumiri sincere și aprecierea noastră pentru caldele sentimente exprimate.

Vă rugăm să primiți cele mai bune urări de sănătate excelenței voastre, iar guvernului și poporului din marea dumneavoastră țară, pace și solidaritate neîntreruptă și prosperitate crescîndă.

Președintele Republicii Socialiste România, NICOLAE CEAUȘESCU, a primit din partea președintelui Republicii Singapore, dr. BENJAMIN HENRY SHEARES, următoarea telegramă:

Mulțumesc Excelenței voastre pentru mesajul de calde felicitări pe care mi l-ați adresat cu prilejul Zilei naționale a Republicii Singapore, și la rîndul meu vă transmit aceleași bune urări.

VIZITĂ

La invitația Comisiei pentru politică externă și cooperarea economică internațională a Marii Adunări Naționale, deputatul Michele Achilli, vicepreședintele Grupului parlamentar al Partidului Socialist Italian din Camera Deputaților, membru al Comisiei de politică externă a Partidului Socialist Italian, a făcut o vizită în țara noastră, în perioada 6—11 august a.c.

Oaspetele a fost primit de tovarășii Ștefan Andrei, secretar al C.C. al P.C.R., și Nicolae Giosan, președintele Marii Adunări Naționale. Au fost abordate probleme ale relațiilor dintre Partidul Comunist Român și Partidul Socialist Italian, dintre parlamentele celor două țări.

În timpul vizitei, deputatul italian a avut întrevederi cu membri ai Comisiei pentru politică externă și cooperarea economică internațională a Marii Adunări Naționale, cu reprezentanți ai unor ministere, cu primarul municipiului Constanța și a vizitat obiective economice și social-culturale din București și județul Constanța.

SOSIRE

Luni după-amiază a sosit în Capitală Korkut Ozel, ministrul alimentației, zootehniei și agriculturii din Turcia, care la invitația Ministerului Agriculturii și Industriei Alimentare face o vizită în țara noastră.

Oaspetele va avea convorbiri la ministerul de resort privind colaborarea și cooperarea tehnico-științifică în domeniul agriculturii și industriei alimentare între cele două țări și va vizita unități economice.

★

Luni la amiază a fost semnat la București Protocolul sesiunii a IX-a a Comisiei mixte guvernamentale de cooperare economică și tehnico-științifică între Republica Socialistă România și Republica Arabă Egipt.

În cadrul sesiunii s-a relevat că, pe baza indicațiilor date de către președintele Nicolae Ceaușescu și președintele Anwar El- Sadat, cu ocazia întîlnirilor care au avut loc, relațiile de cooperare economică și tehnică dintre cele două țări au cunoscut o dezvoltare continuă.

Documentul prevede extinderea și diversificarea cooperării între cele două țări, realizarea unor obiective economice de interes reciproc, în special în domeniile construcțiilor de mașini, industriei chimice și agriculturii, înființarea de societăți mixte, stabilindu-se programe de măsuri concrete pentru finalizarea acțiunilor de cooperare.

Protocolul a fost semnat de președinții celor două părți în Comisie — Angelo Miculescu, viceprim-ministru al guvernului, ministrul agriculturii și industriei alimentare, și Mohamed Zaki El Shafei, ministrul economiei al R. A. Egipt.

La semnare a fost de față Hassan Ali Daoud, ambasadorul Republicii Arabe Egipt la București.

De la Ministerul Educației și Învățămîntului

La sesiunea de admitere în învățămîntul superior din luna iulie a.c. a fost descoperită frauda gravă comisă de lectorul universitar Vasile Fodor, de la Facultatea de drept a Universității București.

Abuzînd de atribuțiile care i-au revenit în cadrul comisiei pentru concursul de admitere, acesta a încercat să faciliteze unor candidați trecerea prin fraudă a probelor scrise, fapt care a fost descoperit la timp. Au fost anulate lucrările de concurs ale candidaților respectivi.

În legătură cu Vasile Fodor s-a hotărît îndepărtarea lui definitivă din învățămînt și anularea oricărui drept de a desfășura activitate didactică.

El a fost deferit organelor de urmărire penală competente.

SPORT • SPORT

● CAMPIONATELE BALCANICE DE NATAȚIE, desfășurate la Salonic, s-au încheiat cu un remarcabil succes al echipelor României, care au cîștigat 16 medalii de aur, situîndu-se pe primul loc în clasamentul general, înaintea formațiilor Greciei, Bulgariei și Iugoslaviei. Marea performeră a competiției a fost înotătoarea româncă Anca Groza, învingătoare în 6 probe, cu timpuri care în majoritatea lor constituie noi recorduri naționale și balcanice. În ultima zi de întreceri, Anca Groza și-a adjudecat proba de 400 m mixt în 5'22"37/100, Adrian Horvat s-a clasat pe primul loc la 200 m spate, cu timpul de 2'12"86/100, iar Valeria Vlăsceanu a terminat victorioasă în cursa de 200 m spate în 2'31"56/100.

Presa sportivă din Noua Zeelandă publică numeroase comentarii despre jocurile selecționatei române de rugby, care întreprinde un turneu în această țară considerată avînd cel mai puternic rugby din lume. După cum transmite corespondentul agenției Associated Press, reporterii sportivi s-au arătat surprinși de evoluția echipei române care a reușit să învingă la Hamilton, cu scorul de 14—9, redutabila formație Waikato. Peste 15 000 de spectatori, transmite același corespondent, au aplaudat jocul echipei României din rîndul căreia s-au remarcat în mod deosebit Gheorghe Dumitru și mijlocașul Mircea Paraschiv.

În Sala sporturilor din Constanța încep astăzi întrecerile competiției internaționale masculine de volei pentru „Trofeul Tomis". În primul joc, la ora 16.00, echipa României va întîlni formația Ungariei (meciul va putea fi urmărit pe micul ecran). Echipa Iugoslaviei are zi liberă. Apoi se vor întîlni echipele Poloniei, campioană a lumii, și Cehoslovaciei. Miercuri, tot de la ora 16.00, sînt programate următoarele jocuri: România-Cehoslovacia și Polonia-Iugoslavia.

UCENICUL

(Urmare din pag. I)

N-a obținut măruntul ajutor cerut, dar a observat destul de bine și în acel birou aceeași „bunăvoință" de la contabilitate. Și uite așa s-au adunat una după alta, o sumedenie de întîmplări mărunte, toate înșirate pe același fir al unei insensibilități și al unui dispreț pe care el, ucenicul, nu l-a simțit chiar ca pe o izbitură violentă a unei palme, ci mai degrabă ca pe o lovitură cu efect întîrziat. În orice caz a scos deocamdată o învățătură din întîmplările lui: „Nu m-am supărat căci nu-mi folosea la nimic". Dar, a adăugat, așa se pot naște „unele idei false despre societatea dreaptă în care ne aflăm". Amărăciunea lui cea mai mare părea să vină nu din ceea ce i se întîmplase lui personal, ci din asemenea idei false, din umbrele pe care birocrația sufletească le aruncă pe un obraz luminos și cu atît mai „receptiv", mai deschis umbrelor...

COOPERATIVA „CONSTRUCTORUL" BUCUREȘTI

Primește spre calificare „Prin ucenicie la locul de muncă" în sesiunea 1—10 septembrie 1975 tineri absolvenți ai școlii generale de 10 ani și promovați ai clasei a VIII-a ai școlii generale din promoția 1975, care împlinesc vîrsta de 16 ani pînă la 15 iunie 1975 sau absolvenți ai școlii generale de 8 ani din promoțiile anterioare care nu s-au încadrat în producție în vreo formă a calificării și nu au depășit vîrsta de 19 ani, în meseriile:

- *zidari — mozaicari — faianțari*
- *dulgher — tîmplar — parchetar*

Durata școlarizării este de 1 și 1/2 ani pentru absolvenții școlii generale de 10 ani și 2 ani pentru promovații clasei a VIII-a 1975 și absolvenții școlii generale de 8 ani din promoțiile anterioare.

Pe toată durata școlarizării se acordă cazare, abonamente la tramvai, haine de protecție și rechizite în mod gratuit, precum și indemnizația lunară între 500 și 700 lei, în perioada I. (8 luni); 650 pînă la 850 lei, în perioada a II-a, și 750 pînă la 950 lei, în perioada a III-a, din care se suportă masa la cantină.

Solicitanții vor depune următoarele acte:

- *certificatul de naștere în copie certificată*
- *certificatul sau adeverința de absolvire a 10 clase, școala generală, sau de promovare a 8 clase, școala generală din anul 1975 sau promoțiile anterioare în original*
- *analiza sîngelui*
- *radioscopia pulmonară*
- *fișa copilului de la 0 la 15 ani (vaccinări)*
- *dovada de la policlinica locală din care să rezulte că în localitate nu sînt boli molipsitoare*
- *adeverință din care să rezulte funcția și retribuția tatălui.*

Înscrierile se fac zilnic la sediul cooperativei din București, Str Smirdan nr 30 sec. 4, între orele 10.00 — 15,00 pînă la data de 1 septembrie 1975 sau telefon 13 47 11, serviciul Personal Învățămînt.

ÎNTREPRINDEREA UTILAJ TRANSPORT BUCUREȘTI

str. Avrig nr. 29 sector 3, troleibuz 85, tramvai 14, stația Mihai Bravu, RECRUTEAZĂ DE URGENȚĂ candidați în vederea calificării prin ucenicie la locul de muncă cu pregătire teoretică prin școala profesională în meseriile:

- **mecanici auto,**
- **mecanici utilaje,**
- **tinichigii auto.**

din județele Ilfov, Ialomița, Prahova, Argeș, Dîmbovița și Teleorman.

Se primesc absolvenți ai școlilor de 8–10 ani promoția 1972, 1973, 1974, 1975, care să nu depășească 18 ani pînă la 31 decembrie 1975.

Indemnizația lunară va fi în anul I de 807 lei, în anul II de 1 126 lei, în anul III de 1 267 lei. Se asigură cămin și masă contra cost.

Inscrierile se fac pînă la data de 20 august 1975. Alte informații la telefon 35 22 46.

M.E.I. — M.I.U.

Liceul de textile confecții nr. 2 Grupul școlar profesional și tehnic — „Dîmbovița"

București, str. Verzișori, nr. 18, sectorul 5, str. Poet Cerna nr. 1, sectorul 4, anunță:

Se aduce la cunoștința celor interesați că se fac înscrieri de candidați pentru anul I – anul școlar 1975/1976 – învățămînt profesional – curs zi la următoarele meserii:

- **Cismar confecționer încălțăminte din piele și înlocuitori;**
- **Operator la prelucrarea produselor chimice (mase plastice și cauciuc);**
- **Operator la fabricarea și prelucrarea sticlei și geamurilor.**

Acte necesare înscrierii:

- **cerere de înscriere;**
- **certificat de naștere – copie și original;**
- **adeverință de absolvire a școlii generale de 8 ani sau 10 ani.**
- **fișa medicală;**
- **analiza sîngelui;**
- **examenul radiologic pulmonar (micro).**

Candidații trebuie să aibă vîrsta între 16 ani (împliniți la 15 iunie 1975) și 18 ani.

Inscrieri pînă la 30 august 1975.

Informații suplimentare la secretariatul școlii – telefon 22 50 31.

LA ÎNCEPUT DE AN ȘCOLAR

O UNIFORMĂ NOUĂ!

Și în acest an, magazinele Ministerului Comerțului Interior sînt bine aprovizionate cu toate articolele vestimentare necesare elevilor la deschiderea noului an de învățămînt.

Părinți!

Pentru copiii dv. vă stau la dispoziție toate modelele și mărimile de uniforme școlare.

Alegînd din timp uniforma necesară copilului dv., evitați aglomerația în zilele premergătoare deschiderii școlii.

PUTEȚI CUMPĂRA:

Pentru băieți

- **pantaloni scurți din doc, pentru clasele I—VIII**
- **cămăși de pionier, din zefir alb**
- **cămăși din zefir, în carouri, pentru clasele I—VIII**
- **costume din stofă, pentru clasele I—XII**
- **pantaloni din stofă, pentru clasele I—XII**

Pentru fete

- **rochițe pentru preșcolari**
- **rochițe din zefir în carouri, pentru clasele I—IV**
- **șorțulețe din olandină, pentru clasele I—IV**
- **bluze din olandină, pentru clasele V—XII**
- **bluze pentru pioniere, din zefir alb**
- **sarafane „Samura", pentru clasele V—VIII**
- **halate de protecție, din olandină**
- **sarafane din stofă, pentru clasele V—XII**
- **fuste plisate pentru pioniere.**

Pentru tinerii care participă la pregătirea pentru apărarea patriei se găsesc costume complete, formate din bluzon, pantalon și base.

NU UITAȚI, A ÎNCEPUT VÎNZAREA UNIFORMELOR ȘCOLARE!

— RECOM —

MANIFESTĂRI DEDICATE APROPIATEI SĂRBĂTORI NAȚIONALE A ROMÂNIEI

● MOSCOVA — La sediul ambasadei țării noastre din Moscova, a avut loc, la 11 august, o conferință de presă consacrată apropiatei sărbători naționale a poporului nostru — cea de-a 31-a aniversare a eliberării României de sub dominația fascistă.

Au participat redactori de la ziare și publicații centrale, agențiile de presă TASS și APN, radioul și televiziunea sovietică, corespondenți ai ziarelor din republicile unionale, reprezentanți ai Ministerului Afacerilor Externe al U.R.S.S. și ai Asociației de prietenie sovieto-română.

Cu acest prilej, ambasadorul României în Uniunea Sovietică, Gheorghe Badrus, a subliniat însemnătatea istorică a insurecției naționale armate antifasciste și antiimperialiste de la 23 August 1944, a înfățișat un tablou cuprinzător al realizărilor dobîndite de poporul român în anii construcției socialiste, în îndeplinirea sarcinilor actualului plan cincinal, a hotărîrilor celui de-al XI-lea Congres al P.C.R.

Ambasadorul român a evocat pe larg dezvoltarea raporturilor de prietenie și colaborare multilaterală dintre România și Uniunea Sovietică, s-a referit pe larg la politica externă și poziția țării noastre față de principalele probleme ale vieții internaționale.

● BOGOTA — Televiziunea din Bogota a inițiat prezentarea unui ciclu de filme documentare românești dedicat aniversării a 31 de ani de la eliberarea României de sub dominația fascistă.

În cadrul acestui ciclu vor fi prezentate seriile de documentare: „Viața și cultura", „România, prezent și viitor" și „Fabricat în România", primite din partea televiziunii române, precum și citeva filme documentare prezentînd aspecte turistice din țara noastră.

Totodată, la Clubul Asociației naționale a comercianților din Columbia (Comfenalco) a fost organizată o seară a filmului românesc, în cadrul căreia au fost prezentate recent lung-metrajul „Drum în penumbră" și șase documentare. Postul de radio „Nacional" din Bogota a transmis un program special despre România.

● BONN — în cadrul manifestărilor dedicate apropiatei aniversări a zilei de 23 August, ambasadorul României în R. F. Germania, Ion Morega, a prezentat la Universitatea din München conferința „Dezvoltarea economiei românești după cel de-al doilea război mondial".

Au participat ministrul culturii al landului Bavaria, alte personalități ale vieții politice, culturale, științifice, reprezentanți ai unor importante firme care întrețin legături de afaceri cu țara noastră.

● CARACAS — Sub auspiciile Institutului venezuelean de prietenie cu România (I.V.A.R.) și ale Ambasadei României în Venezuela, la Ateneul din Caracas a fost inaugurată o expoziție de artă românească.

La deschiderea expoziției au participat Maria Teresa de Otero Silva, președintele Ateneului și al Institutului venezuelean de prietenie cu România, membri ai conducerii I.V.A.R., oameni de cultură și artă, ziariști, un numeros public.

Au fost prezenți reprezentanți ai Ambasadei române la Caracas.

Expoziția românească a fost primită cu mult interes de către public, iar criticii de artă i-au dedicat comentarii elogioase.

IRAN — Imagine din Teheran

de peste hotare

UN PAS ESENȚIAL ÎN PROCESUL DESTINDERII ÎN EUROPA

„Conferința de la Helsinki pentru securitate și cooperare a marcat un pas esențial în procesul de destindere în Europa și în afara ei", a declarat președintele Partidului Social-Democrat din R.F.G., fostul cancelar Willy Brandt, într-un interviu acordat săptămînalului „Vorwärts". El a subliniat, totodată, că semnarea Actului final al conferinței de către cele 35 de națiuni participante la reuniunea de la Helsinki „trebuie să fie privită ca un început, și nu ca o încheiere". Willy Brandt a arătat, în continuare, că de acest eveniment sînt legate multe speranțe, între care și aceea că el va emana impulsuri pozitive pentru negocierile de la Viena asupra reducerii trupelor și armamentelor în Europa centrală.

Pe agenda viitoarei sesiuni extraordinare a Adunării Generale a O.N.U.

Problemele dezvoltării și cooperării economice internaționale

La sediul din New York al Națiunilor Unite se desfășoară pregătiri active pentru cea de-a VII-a sesiune extraordinară a Adunării Generale a O.N.U., programată pentru perioada 1—12 septembrie 1975, înaintea celei de-a XXX-a sesiuni ordinare, în vederea examinării problemelor dezvoltării și cooperării economice internaționale.

După cum s-a anunțat, această sesiune a fost convocată la inițiativa țărilor în curs de dezvoltare, pentru examinarea unor probleme stringente ale cooperării economice internaționale și pentru elaborarea sub egida O.N.U. a unor măsuri eficiente care să conducă la lichidarea inechităților în sfera raporturilor și schimburilor economice mondiale, la edificarea unei noi ordini economice în lume.

În vederea pregătirii sesiunii, a elaborării ordinii de zi a acesteia și a examinării proiectelor de documente a fost constituit un Comitet pregătitor, care s-a întrunit în citeva sesiuni. Comitetul pregătitor va trebui să prezinte, potrivit mandatului conferit de Adunarea Generală, o serie de recomandări avînd ca finalitate intensificarea și accelerarea procesului de dezvoltare economică a statelor lumii, cu accent deosebit pe nevoile țărilor în curs de dezvoltare. De asemenea, organismul pregătitor are sarcina să formuleze concluzii în legătură cu propunerile relative la unele schimbări structurale în cadrul organismelor economice ale O.N.U. și în sfera relațiilor economice mondiale. Volumul mare al lucrărilor Comitetului pregătitor, precum și complexitatea problemelor ce intră în sfera activității sale, de interes pentru toate statele, au făcut ca activitatea acestui organism, programată să dureze pînă la 27 iunie, să fie prelungită pînă la 18 august.

În urma dezbaterilor din acest comitet, la sediul O.N.U. a fost distribuită ordinea de zi preliminară a viitoarei sesiuni extraordinare a Adunării Generale, consacrată examinării problemelor dezvoltării și cooperării economice internaționale. Pe ordinea de zi figurează examinarea problemelor-cheie ale dezvoltării și ale extinderii colaborării economice între state, eliminarea barierelor discriminatorii din comerțul mondial și reforma sistemului monetar internațional. De asemenea, la sesiunea extraordinară o mare atenție va fi acordată problemelor industrializării, dezvoltării agriculturii și ameliorării situației alimentare a țărilor în curs de dezvoltare. La recomandarea Consiliului economic și social al O.N.U. (ECOSOC), sesiunea extraordinară va analiza, de asemenea, și problemele referitoare la situația copiilor în țările în curs de dezvoltare.

SAIGON — Geniștii Forțelor armate populare din Vietnamul de sud au dezamorsat în districtul Phong Dien citeva mii de mine rămase din timpul războiului, redînd astfel agriculturii importante suprafețe. Numai în zona localității Thanh Luong geniștii au neutralizat peste 1 600 de dispozitive explozive.

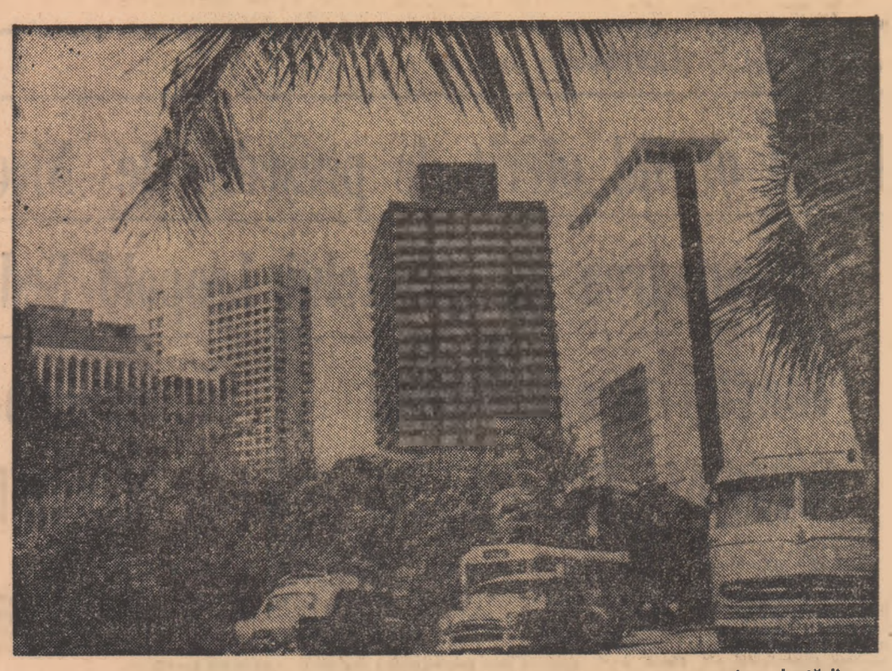

INDIA — Construcții moderne la Bombay, unul din marile centre economice ale țării

PENTRU INTERZICEREA COMPLETĂ A ARMELOR NUCLEARE

Cea de-a XXI-a Conferință internațională împotriva bombelor atomice și cu hidrogen, organizată de Consiliul japonez împotriva bombelor atomice și cu hidrogen — Gensuikyo, și-a încheiat lucrările sesiunii de la Nagasaki. A fost adoptat un document intitulat „Hotărîrea Conferinței de la Nagasaki", care cheamă la acțiuni în vederea încheierii unui acord internațional pentru interzicerea completă a armelor nucleare.

Propunere a unui grup de state, membre ale O.N.U., privind Coreea

Națiunile Unite — Un grup de 35 de state membre ale O.N.U. au propus înscrierea pe agenda celei de-a 30-a sesiuni a Adunării Generale a unui punct intitulat „Crearea de condiții favorabile pentru transformarea armistițiului într-o pace durabilă în Coreea și pentru accelerarea reunificării pașnice și independente a Coreei". Grupul de state a prezentat, în acest sens, și un proiect de rezoluție.

În partea sa introductivă, proiectul de rezoluție notează faptul că reunificarea Coreei nu a fost realizată, deși au trecut 30 de ani de la divizarea sa și 22 de ani de la încheierea armistițiului în Coreea.

Proiectul de rezoluție consideră că este necesar să fie dizolvat comandamentul Națiunilor Unite și să fie retrase toate trupele străine staționate în Coreea de Sud sub drapelul O.N.U. Cele 35 de state autoare ale documentului fac apel la părțile semnatare ale acordului de armistițiu pentru înlocuirea acestuia cu un acord de pace, ca o măsură menită să reducă tensiunea, să mențină și să consolideze pacea în Coreea, în contextul dizolvării comandamentului Națiunilor Unite și retragerii tuturor trupelor străine staționate în Coreea de Sud sub drapelul O.N.U.

În sfîrșit, documentul cere ca nordul și sudul Coreei să respecte principiile Declarației comune din 4 iulie 1972 și să întreprindă măsuri practice pentru încetarea sporirii armamentelor, pentru reducerea considerabilă a forțelor armate ale ambelor părți la un nivel egal, pentru menținerea unei păci durabile în Coreea — care să ducă la accelerarea unei reunificări independente și pașnice a țării.

Phenian — Guvernul Republicii Populare Democrate Coreene a dat luni publicității o declarație în care se afirmă că sprijină pe deplin propunerea făcută de un număr de state membre ale O.N.U. cu privire la înscrierea pe ordinea de zi a viitoarei sesiuni a Adunării Generale a punctului cu privire la „crearea de condiții favorabile pentru transformarea armistițiului într-o pace durabilă în Coreea și accelerarea reunificării pașnice și independente a Coreei".

PLENARA C. C. AL PARTIDULUI COMUNIST PORTUGHEZ

În localitatea Alhandra, din apropiere de Lisabona, a avut loc, duminică, o plenară a Comitetului Central al Partidului Comunist Portughez, la care secretarul general al P.C. Portughez, Alvaro Cunhal, a prezentat raportul intitulat „Cu privire la situația politică".

În comunicatul dat publicității după plenară se arată: În urma analizei situației politice din țară, Comitetul Central a ajuns la concluzia că actuala situație de criză „are un caracter serios și profund", „afectează viața politică și socială, economia și procesul de decolonizare", determină o serie de acțiuni ale elementelor reacționare și „afectează unitatea celor două componente ale forței motrice a revoluției — Mișcarea Forțelor Armate și forțele populare, democratice, precum și alianța dintre ele". În continuare, în document se arată că formarea celui de-al cincilea guvern provizoriu „constituie un pas pozitiv în direcția soluționării actualei crize, fără ca totuși să rezolve toate problemele existente". O condiție obligatorie a depășirii crizei o reprezintă, pe lîngă formarea guvernului, întărirea urgentă a Mișcării Forțelor Armate ca mișcare revoluționară, progresistă, întărirea organelor de conducere ale M.F.A., cooperarea strînsă dintre aceste organe și guvern. C.C. al P.C. Portughez consideră că întărirea conducerii țării necesită definirea și aplicarea de măsuri urgente în problemele politice, sociale, economice, precum și în cele ale decolonizării.

P.C. Portughez a subliniat necesitatea întăririi structurilor puterii politice și a statului democratic, arătînd că Partidul Comunist se pronunță pentru consolidarea neîntrerjtă și reală a tuturor forțelor interesate în dezvoltarea procesului revoluționar, pentru a se găsi în comun soluții la problemele serioase existente.

LISABONA. — Un grup de elemente turbulente au comis, duminică, un atac asupra sediului organizației Partidului Comunist Portughez din orașul Braga, situat în nordul țării, relatează agenția A.N.I. Activiștii partidului comunist aflați în clădire au ripostat. S-au înregistrat răniți.

Prin intervenția unei unități militare sosite în oraș, ordinea a fost restabilită.

Calm relativ în Ulster

Un calm relativ s-a instaurat, luni, în Irlanda de Nord, după ce trei persoane și-au pierdut viața și peste 100 au fost rănite, simbătă și duminică, în cele mai grave incidente din ultimele șapte luni.

După cum relatează poliția nord-irlandeză, citată de agenția Reuter, la sfîrșitul săptămînii trecute în Ulster s-au produs numeroase explozii de bombe și schimburi de focuri, cu ocazia împlinirii a patru ani de la începerea internărilor — măsuri prin care autoritățile britanice izolează, fără o judecată prealabilă, pe cei suspecți de apartenență la organizații extremiste. În decursul zilelor de simbătă și duminică au fost înregistrate peste 150 de asemenea ciocniri și acte de violență pe tot cuprinsul Irlandei de Nord.

În această situație, secretarul de stat britanic pentru Irlanda de Nord, Marlyn Rees, a avut o întîlnire cu reprezentanți ai armatei britanice din Ulster și cu șefi ai poliției locale, cu care a examinat măsurile de natură să împiedice o nouă recrudescență a luptelor de stradă.

Reuniunea Consiliului de Securitate

Consiliul de Securitate al O.N.U. s-a întrunit, luni, pentru a lua în dezbatere cererile de admitere în Organizația Națiunilor Unite prezentate de Republica Democrată Vietnam și Republica Vietnamului de Sud.

În cursul unei prime ședințe, desfășurate cu începere de la ora 15.30 GMT și suspendate la 17.15 GMT, majoritatea membrilor Consiliului s-au pronunțat în favoarea admiterii R. D. Vietnam și Republicii Vietnamului de Sud în O.N.U., în pofida anunțului semi-oficial al S.U.A. că vor opune dreptul lor de veto în această problemă. Delegatul american a arătat că S.U.A. vor uza de dreptul lor de veto dacă nu va fi luată în considerare și cererea sud-coreeană, respinsă de majoritatea membrilor consiliului.

Luînd cuvîntul în cadrul primei ședințe de luni după-amiază, reprezentantul sovietic, Iakov Malik, a subliniat că admiterea R. D. Vietnam și Republicii Vietnamului de Sud în O.N.U. reprezintă „o necesitate internațională". La rîndul său, reprezentantul Franței, Jacques Lecompt, și-a exprimat speranța că „spiritul universalității nu va cădea victimă practicii, din nefericire curente, care constă în a lega voturile unul de altul".

Apel în favoarea admiterii R. D. Vietnam și a Vietnamului de Sud în O.N.U.

Comitetul permanent de coordonare al țărilor nealiniate membre ale O.N.U. a examinat, în cadrul ședinței desfășurate la sediul din New York al Națiunilor Unite, problema admiterii în organizație a Republicii Democrate Vietnam și a Republicii Vietnamului de Sud, ale căror cereri în acest sens se află pe ordinea de zi a Consiliului de Securitate.

Pornind de la sprijinul consecvent acordat de țările nealiniate cauzei poporului vietnamez, reafirmat cu prilejul celei de-a IV-a conferințe la nivel înalt a acestor state de la Algar — se arată în documentul adoptat de grupul statelor nealiniate membre ale O.N.U. în urma ședinței de la New York — Comitetul de coordonare sprijină întru totul cererile Republicii Democrate Vietnam și Republicii Vietnamului de Sud de admitere în Organizația Națiunilor Unite. Admiterea celor două state vietnameze în O.N.U., se arată în document, corespunde pe deplin spiritului și literei Cartei Națiunilor Unite și servește cauzei păcii, independenței, libertății și dezvoltării unor relații largi de prietenie și cooperare între popoare.

Comitetul de coordonare, se arată în continuare în documentul adoptat, condamnă toate manevrele care urmăresc împiedicarea admiterii în O.N.U. a Republicii Democrate Vietnam și a Republicii Vietnamului de Sud. Asemenea acțiuni, se adaugă în comunicat, contravin voinței liber exprimate a majorității covîrșitoare a opiniei publice internaționale.

Comitetul de coordonare a făcut apel la toate țările nealiniate, la toate statele și popoarele atașate legalității internaționale și păcii să sprijine admiterea Republicii Democrate Vietnam și a Republicii Vietnamului de Sud în Organizația Națiunilor Unite.

de toate

● **VIU ȘI NEVĂTĂMAT DUPĂ O CĂDERE DE... 400 DE METRI!** Un parașutist chilian, Jose Ojeda Garrido, a supraviețuit cu bine unei căderi libere de 400 de metri. „Miracolul" s-a produs la 800 km nord de Santiago de Chile, într-o regiune deșertică în care nu cresc decît cactuși. Datorită faptului că nici una din cele două parașute nu s-a deschis, parașutistul nu a putut, după propria-i declarație, decît... să închidă ochii și să-și întindă mușchii! După scurt timp, s-a trezit întins pe pămînt, viu și nevătămat, fără să-și fi pierdut măcar cunoștința, doar cu „ușoare dureri de rinichi". De notat că nu este singura supraviețuire de acest fel. Istoria mondială a parașutismului cunoaște aproximativ 15 asemenea cazuri. ● **TAXĂ PENTRU O CAUZĂ BUNĂ.** Deși folosirea șoselelor, autostrăzilor, podurilor și tunelelor din R.F.G. este gratuită, edilii orașului Reutlingen au introdus o taxă pentru utilizarea noului pod de peste rîul Neckar. Ei și-au amintit de un decret din anul 1822, prin care folosirea vechiului pod peste Neckar trebuia plătită. În consecință, la intrarea pe pod a fost instalată o gheretă, iar sentinelele și „casierii" au fost îmbrăcați în costume de epocă. Sumele încasate pentru trecerea Neckarului sînt folosite pentru ajutorarea copiilor handicapați. ● **SAO PAOLO, CEL MAI POLUAT ORAȘ LATINO-AMERICAN.** Poluarea aerului în orașul brazilian Sao Paolo este dublă față de nivelul critic stabilit prin normele Organizației Mondiale a Sănătății. În cartierele industriale ale orașului, un metru cub de aer conține 235 miligrame de particule solide, indice care situează orașul Sao Paolo pe unul din primele locuri din lume și îi asigură „recordul absolut" de poluare a aerului în America Latină. ● **INCENDIU CARE A CUPRINS, ÎNCEPÎND DE VINERI, O ZONĂ FORESTIERĂ** din circumscripția Gifhorn din landul vest-german Saxonia inferioară a continuat, duminică, provocînd moartea a 6 pompieri (alți patru fiind dați dispăruți) și distrugerea a 10 kilometri pătrați de pădure. Incendiul, ale cărui cauze n-au fost descoperite, a fost favorizat de valul de căldură care s-a abătut săptămîna trecută asupra majorității țărilor Europei occidentale și a Marii Britanii. ● **PETROL COMPETITIV DIN MAREA NORDULUI.** Potrivit unui studiu economic dat publicității de banca vest-germană „Commerzbank", zăcămintele de petrol britanice, vest-germane și olandeze din Marea Nordului sînt competitive. Aceste zăcăminte vor putea produce în ansamblu, începînd din anul 1978, cîte 100 milioane tone de țiței anual, urmînd ca producția să crească la 200 milioane de tone în anul 1980 și la 400 milioane de tone în anul 1982. Prețul repartizat per baril al forajelor ce vor trebui efectuate în zonă, cumulat cu cel al altor cheltuieli de producție, este estimat la 3—5 dolari, în timp ce în momentul actual prețul petrolului pe piața internațională este de aproximativ 11 dolari barilul. Pînă în prezent, menționează studiul, întreprinderile participante la exploatarea petrolului din Marea Nordului au investit în operațiunile din zonă 35 miliarde de mărci vest-germane, urmînd ca pînă în 1985 să fie investite alte 100 miliarde mărci.

S. E. L. A—un organism consacrat apărării intereselor țărilor latino-americane

Sistemul Economic Latino-American (S.E.L.A.), recent creat, va formula strategiile comune în apărarea intereselor regiunii, a declarat ministrul venezuelean de finanțe, Hector Hurtado. El a precizat că noul organism, deschis țărilor din America Latină, are în vedere, de asemenea, crearea de întreprinderi latino-americane, stimularea nivelurilor dorite în producție, aprovizionarea cu produse de bază și întărirea și diversificarea mecanismelor și formelor de asociere care vor permite obținerea de prețuri remunerative și piețe stabile pentru exporturi. Aceste acțiuni vor avea în vedere îmbunătățirea capacității de negociere a țărilor din regiune în transferurile de capital și tehnologie, dezvoltarea mijloacelor de transport și comunicații, precum și sprijinirea țărilor care trebuie să facă față unor situații de urgență în economie.

S.E.L.A., a arătat în continuare Hector Hurtado, va sprijini procesele de colaborare și cooperare, prin coordonarea actualelor acorduri și convenții existente la nivel regional, acționînd ca un mecanism de consultare și coordonare în America Latină, ocupîndu-se, în același timp, de promovarea programelor și proiectelor comune interesînd două sau mai multe țări membre.

din țările socialiste

Barajele de pe Tisa

Valea Tisei poate fi socotită drept un șantier de mari proporții menit să valorifice resursele de apă. Cele două centre social-economice ale regiunii sînt Szolnök și Debrecen. Szolnök, cu cei 62 000 locuitori, concentrează viața economică și culturală din „Mările Cîmpiei". În ultimele două decenii, fostul centru agricol, al sării și cherestelei, a devenit unul dintre cele mai industrializate orașe ale Ungariei. Peste 50 la sută din populație este ocupată în industrie și transporturi, la Szolnök exploatîndu-se petrolul și gazele naturale din regiunile apropiate. Tot aici, vasele angajate în transportul mărfurilor pe Tisa găsesc un port ideal. Debrecen, al treilea mare oraș al Ungariei, cu cei 155 000 locuitori ai săi, vad comercial și lăcaș cultural încă din secolele 15—16, este actualmente cel mai important centru economic-cultural al regiunii. Orașul se mîndrește cu pilonii importanți ai industriilor grea, chimică și farmaceutică, cu universitățile sale, cu Academia de agricultură, cu numeroasele institute și școli profesionale.

Zona oferă atracții turistice inedite. Localitatea Tokaj cultivă faima vinului său și tradițiile păstrate de la primii viticultori italieni aduși aici cu secole în urmă. Faimoasa oramă Rákoczi are o lungime de 1,5 km și o capacitate de 2 milioane litri vin. În Hortobágy, vizitatorii întîlnesc imaginea „exotică" a pustei — 110 000 ha cuprinse între regiunea Hajdusag și rîul Tisa. La o încrucișare de drumuri în Hortobágy puszta se află un han vestit, cu temelii din secolul 15 și cu zidurile ridicate în 1781, numit Nagycsárda, unde orchestra interpretează desăvîrșit pentru vizitatorii români neîntrecuta „Ciocîrlie".

Un vast program de amenajare hidrologică este în curs de realizare. Un eveniment memorabil l-a reprezentat inaugurarea barajului de la Tiszalök — ceea ce a reprezentat primul pas în canalizarea apelor Tisei și în dezvoltarea sistemului irigațiilor. Suprafețele irigate în Ungaria ultimelor două decenii se ridică la 450 000 ha, dintre care două treimi se află în această regiune. 1,7 miliarde metri cubi apă sînt necesari pentru irigarea pămînturilor arabile din valea fluviului, jumătate din volum fiind reclamat în lunile iulie și august. Pînă în 1985 se prevede ca 750 000 ha să fie irigate, dintre care 60 la sută în regiunea Tisei.

Traficul pe Tisa este destul de redus. Ambarcațiunea pe care ne aflam transporta ocazional mărfuri, fiind destinată mai ales stabilirii legăturilor între barajele Tiszalök și Kisköre. Viitorul baraj care urmează a fi construit va fi amplasat la Csongrád.

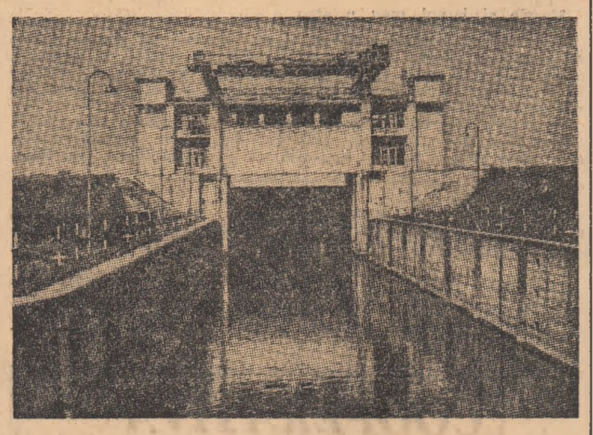

Barajul Tiszalök furnizează apa pentru sistemul de irigații Tiszalök, ceea ce permite fertilizarea văii Körös (reprezentînd o treime din întregul complex de irigații ungare), acumularea unor rezerve de 10 milioane metri cubi de apă și producerea unei cantități importante de electricitate de către hidrocentrala intrată în funcțiune încă din 1959. Construirea barajului a reclamat eforturi însemnate: deplasarea a 5 milioane metri cubi de pămînt, utilizarea a 90 000 m.c. beton și a 3 630 tone de structuri de oțel și echipament mecanic. Pe de altă parte, barajul Kisköre și sistemele de irigații adiacente construite între 1966 și 1973, asigură pentru agricultură 300 000 ha irigate, 12 000 lazuri-crescătorii de pește, o producție de 103 milioane kWh energie electrică anual, navigația unor vase cu un tonaj maxim de 1 350 tone, amenajări turistice pe malul lacului de acumulare. Ca și în cazul barajului de la Tiszalök, aici au fost excavate 3,3 milioane metri cubi de pămînt, infiltrat 163 000 m.c. beton, iar greutatea totală a structurilor de oțel și a echipamentului mecanic se ridică la 4 900 tone. Lacul de acumulare creat între Kisköre și Tiszabábolna are o lungime de 40 km, o suprafață de 127 km p., o adîncime medie de 2,5 m și poate păstra 400 milioane m.c. de apă. Sistemele de irigații Jászsak și Nagykunság alimentează cu apă două canale în lungime de peste 20 km, fiecare, iar stații speciale pompează apa din canalele principale în rețeaua de distribuție.

Valea Tisei găzduiește la Abádszalók stația de experimentare hidraulică Mirhó-Gyolcs, unde studiile științifice sînt realizate de Institutul de cercetări pentru dezvoltarea resurselor de apă. Observațiile asupra elementelor și fenomenelor hidrologice, adunate de cercetători, servesc la schițarea proiectelor de exploatare în viitor a apelor și precipitațiilor din regiune. Aflăm aici că programul pentru următoarea sută de ani va avea ca obiective introducerea controlului complet asupra cursului natural al Tisei din întreaga vale și crearea unui „sistem al lacurilor de acumulare", pornindu-se de la cele două existente, Tiszalök și Kisköre, urmărindu-se utilizarea pe scară mare a resurselor de apă în vederea dezvoltării economice a întregii regiuni.

DOINA TOPOR

● *pe scurt* ● *pe scurt* ● *pe scurt* ●

● PESTE 600 de muncitori de la întreprinderea siderurgică sud-coreeană „Ilsin", din zona Seulului, au luat parte la o grevă declanșată în sprijinul cererilor lor privind condițiile de muncă și în semn de protest împotriva nerespectării de către administrația firmei a unor promisiuni anterioare în acest domeniu.

● Convorbiri sovieto-polone

LUNI, au avut loc convorbiri între A. N. Kosighin, membru al Biroului Politic al C.C. al P.C.U.S., președintele Consiliului de Miniștri al U.R.S.S., aflat în vizită în Polonia, și P. Jaroszewicz, membru al Biroului Politic al C.C. al P.M.U.P., președintele Consiliului de Miniștri al R. P. Polone. Schimbul de păreri s-a referit la relațiile dintre Uniunea Sovietică și R. P. Polonă, precum și la problemele actuale ale vieții internaționale.

● LUNI, la Kremlin, Boris Ponomariov, președintele Comisiei pentru afacerile externe a Sovietului Naționalităților al Sovietului Suprem al U.R.S.S. s-a întîlnit cu o delegație a Camerei Reprezentanților din S.U.A., condusă de Carl Albert, președintele Camerei — informează agenția TASS. La întîlnire au participat deputați în Sovietul Suprem al U.R.S.S.

● „CONSILIUL Național Revoluționar" care a preluat puterea în Insulele Comore după lovitura de stat din 4 august și destituirea șefului statului, președintele Ahmed Abdallah, a publicat o declarație prin care transferă toate împuternicirile sale unui „Consiliu Executiv Național". Potrivit declarației, acest nou Consiliu va exercita totalitatea atribuțiilor puterii executive pînă la adoptarea unei noi constituții. De asemenea, pînă atunci, puterea legislativă va fi exercitată de o Adunare Națională ale cărei compoziție și condiții de funcționare vor fi stabilite de Consiliul Executiv Național, și care va putea legifera prin ordonanțe.

● **PARTIDUL COMUNIST PERUAN își reafirmă sprijinul pentru guvernul revoluționar al forțelor armate, subliniind că ultimele măsuri adoptate de autoritățile de la Lima prezintă o deosebită semnificație pentru procesul de transformări structurale aflat în curs, relevă agenția Prensa Latina.**

Într-un document oficial publicat în săptămînalul „Unidad", partidul comunist arată că recenta naționalizare a companiei nord-americane „Marcona Mining Co" și întărirea sectorului proprietății sociale constituie „noi și relevante semne ale approfundării acestui proces".

● MINISTERUL Energiei și Minelor din Peru a stabilit procedura legală în vederea trecerii sub controlul statului a companiei nord-americane „Marcona Mining", naționalizată la 25 iulie a. c. Potrivit comunicatului ministerului, două echipe de experți ale celor două părți vor evalua valoarea bunurilor companiei, urmînd ca, în caz de neînțelegere, o altă comisie să-și dea avizul. Părțile vor putea apela la Curtea Superioară din Lima și la Curtea Supremă a republicii, a cărei decizie este definitivă.

Opinia publică peruană, precum și principalele organizații sindicale din țară și-au declarat satisfacția și sprijinul față de hotărîrea guvernului de la Lima de a naționaliza compania „Marcona".

● COMITETUL Executiv al Organizației pentru eliberarea Palestinei (O.E.P.), reunit duminică la Beirut sub președinția liderului Yasser Arafat, a examinat „ultimele evenimente intervenite în situația din Orientul Apropiat, căile de dezvoltare a activității O.E.P. și acțiunile diplomatice desfășurate de organizație pe plan internațional — informează agenția palestiniană de știri „Wafa". În cadrul reuniunii, Comitetul Executiv al O.E.P. a analizat o serie de probleme interesînd Consiliul Național palestinian și a hotărît să supună aceste probleme în dezbaterea Comitetului Central al Organizației pentru eliberarea Palestinei.

● Preocupări la Addis Abeba

VORBIND în cadrul ceremoniei înmînării scrisorilor de acreditare de către ambasadorii la Addis Abeba ai unei serii de țări, președintele Consiliului Militar Administrativ Provizoriu al Etiopiei, generalul Teferi Benti, a declarat că țara sa dorește să aibă relații prietenești cu toate țările lumii pe baza respectului reciproc. Referindu-se la politica internă a Etiopiei, el a arătat că prefacerile politice, economice și sociale înfăptuite în prezent de guvernul etiopian au drept principal obiectiv îmbunătățirea radicală a situației maselor largi de oameni ai muncii și edificarea unei societăți bazate pe egalitate și dreptate.

● *pe scurt* ● *pe scurt* ● *pe scurt* ●

REDACȚIA ȘI ADMINISTRAȚIA: București Piața „Scînteii" Tel: 17 60 10, 17 60 20. Abonamentele se fac la oficiile poștale și difuzorii din întreprinderi și instituții — Tiparul: Combinatul poligrafic „Casa Scînteii".
Cititorii din străinătate pot face abonamente prin ILEXIM — Departamentul export-import presă București, Calea Griviței nr. 64—66 P.O.B. — 2001, telex: 011632