Proletari din toate țările, uniți-vă!

Scînteia tineretului

ORGAN CENTRAL AL UNIUNII TINERETULUI COMUNIST

ANUL XXXI, SERIA II, Nr. 8173

4 PAGINI 30 BANI

LUNI 1 SEPTEMBRIE 1975

Tinerii întîmpină Congresul al X-lea al U.T.C. și Conferința a X-a a U.A.S.C.R.

LA FIECARE LOC DE MUNCĂ — ABNEGAȚIE ȘI INIȚIATIVĂ CREATOARE

Utecista Maria-Eva Salomon se numără printre fruntașele secției de confecții a Întreprinderii de confecții din Tîrgul Secuiesc.

Foto: GH. CUCU

SPIRITUL DE ECHIPĂ

efort unit, răspundere comună pentru soarta recoltei

Definind rolul echipelor mixte de mecanizatori-cooperatori sau numai de cooperatori ca subunitate de bază de producție, Comitetul Politic Executiv al C.C. al P.C.R. a stabilit, în ședința din 26 august a.c., o serie de măsuri pentru **introducerea ordinii și disciplinii, pentru creșterea răspunderii colective în executarea la timp și de bună calitate a lucrărilor agricole în scopul realizării producțiilor și a indicatorilor economici prevăzuți în planul fiecărei unități.** Pentru aceasta au fost recomandate organizarea și retribuirea muncii în acord global, întărirea spiritului de echipă, creșterea rolului echipei și a fiecărui membru al acesteia în parte pentru folosirea deplină a bazei tehnico-materiale, eliminarea tendințelor de muncă individualistă. Ca o primă condiție în realizarea acestor deziderate se impun o planificare riguroasă a muncii, orare concrete de lucru, sarcini zilnice obligatorii pentru toate formațiile de muncă. Cum sînt respectate aceste cerințe firești ale producției, hotărîtoare pentru realizarea unor recolte cît mai mari?

Un exemplu concludent în respectarea acestor deziderate îl demonstrează cooperatorii de la C.A.P. Fundeni din Frunzănești, județul Ilfov. Aici, în echipele mixte de mecanizatori-cooperatori, unde mobilizarea în executarea la timp și de bună calitate a tuturor lucrărilor a fost considerată o răspundere colectivă, an de an sînt realizate producțiile planificate. „Experiența noastră în ce privește organizarea muncii pe echipe mixte în acord global a evidențiat importanța pentru producție a acestei metode, ne spune Petre Gaman, președintele unității. Acolo unde formațiile au acționat sudat, într-un adevărat spirit de echipă, rezultatele nu s-au lăsat așteptate". Și, am completa noi, mai ales acum, toamna la recoltat se evidențiază valoarea muncii pe echipe. Două formații de muncă, avînd condiții similare de producție, aceleași mijloace mecanice și aceeași categorie de pămînt, înregistrează recolte deosebite: echipa condusă de Mihai Mihai obține cu aproape 700 kg floarea-soarelui la hectar mai mult decît cea condusă de Nicolae Zaharia. Explicația? Modul diferit în care cele două formații și-au organizat munca pe tot parcursul anului. În echipa lui Mihai Mihai, cooperatorii și mecanizatorii au lucrat unit, absențele de la program fiind aproape inexistente, fertilizările și prașilele s-au executat la timp, așa cum prevedeau nor-

ȘTEFAN DORGOȘAN

(Continuare în pag. a II-a)

Exploatarea forestieră Vatra Dornei. Ion Busilă și Aurel Urdă, tineri forestieri de la Dernișoara.

Oameni, munți și păduri

REPORTAJUL NOSTRU

Cine vine cu trenul la Vatra Dornei și vrea să afle, încă înainte de a ajunge la destinație, cu ce anume se îndeletnicesc locuitorii orașului, poate să lase din mînă ghidul turistic și să privească pe fereastra compartimentului. Pufnind și tînind, trimițînd în aer cîte un șuierat scurt, ca un salut grăbit, locomotiva își face loc printre munți care se dau la o parte cu îngăduință, străbate fîneațe bogate, urmărită de uimirea blajină a cîte unei vaci tolănite în iarbă, trece pe lîngă stive de cherestea proaspăt tăiată, cu un miros răcoros, de brad, și oprește din cînd în cînd în gări înzestrate cu rampe de încărcare-descărcare și înțesate de mărfare pline de cărbune sau piatră. Vatra Dornei se numără, într-adevăr, printre orașele a căror viață este direct legată de condițiile geografice. Aerul curat de aici și izvoarele de apă minerală îi asigură renumele de stațiune balneo-climaterică în care se tratează cu succes diferite afecțiuni cardiovasculare. Nesfîrșitele păduri de molid oferă materia primă pentru cele două unități forestiere de exploatare și transport care au determinat, la rîndul lor, construirea unei importante uzine de construcții și reparații de utilaje și piese de schimb. Pășunile mănoase favorizează continua dezvoltare a industriei laptelui. Iar zăcămintele de turbă, mangan și sulf sînt exploatate sau urmează să fie exploatate în centre miniere ca Iacobeni, Dealul Ursului sau Călimani. Perspectivele dezvoltării orașului, așa cum le configurează viitorul cincinal, au, de asemenea, ca punct de plecare bogățiile naturale. În următorii cinci ani, pentru valorificarea cu mai multă eficiență a „surselor" locale de sănătate se vor construi încă două complexe balneare, cu o capacitate de aproximativ 1 000 de locuri. Investițiile din industria laptelui, necesare măririi capacităților de producție, se vor ridica la milioane de lei. Extinderea exploatării zăcămintelor se va reflecta și în construirea a încă 2 000 apartamente, dintre care 1 200 pentru minori. Iar ca un simbol al colaborării dintre oraș și natură, un telescaun, adică un jurlesvernian autobuz suspendat, va lega muntele Rune de Dealul Negru. Merită subliniat că, la Vatra Dornei, dezvoltarea industriei nu intră în conflict cu dezvoltarea stațiunii balneo-climaterice sau, cu alte cuvinte, că prin extinderea și construirea diferitelor unități economice nu se va aduce nici un prejudiciu echilibrului ecologic. Singurele surse poluante sînt, după cum îmi mărturisea cu îngrijorare Dumitru Cojocaru, vicepreședinte al consiliului popular, cele 20 de centrale termice care ar trebui înlocuite de urgență cu una sau cel mult două centrale moderne, de mare capacitate.

Oamenii din partea locului au

ALEX. ȘTEFĂNESCU

Foto: GH. CUCU

(Continuare în pag. a II-a)

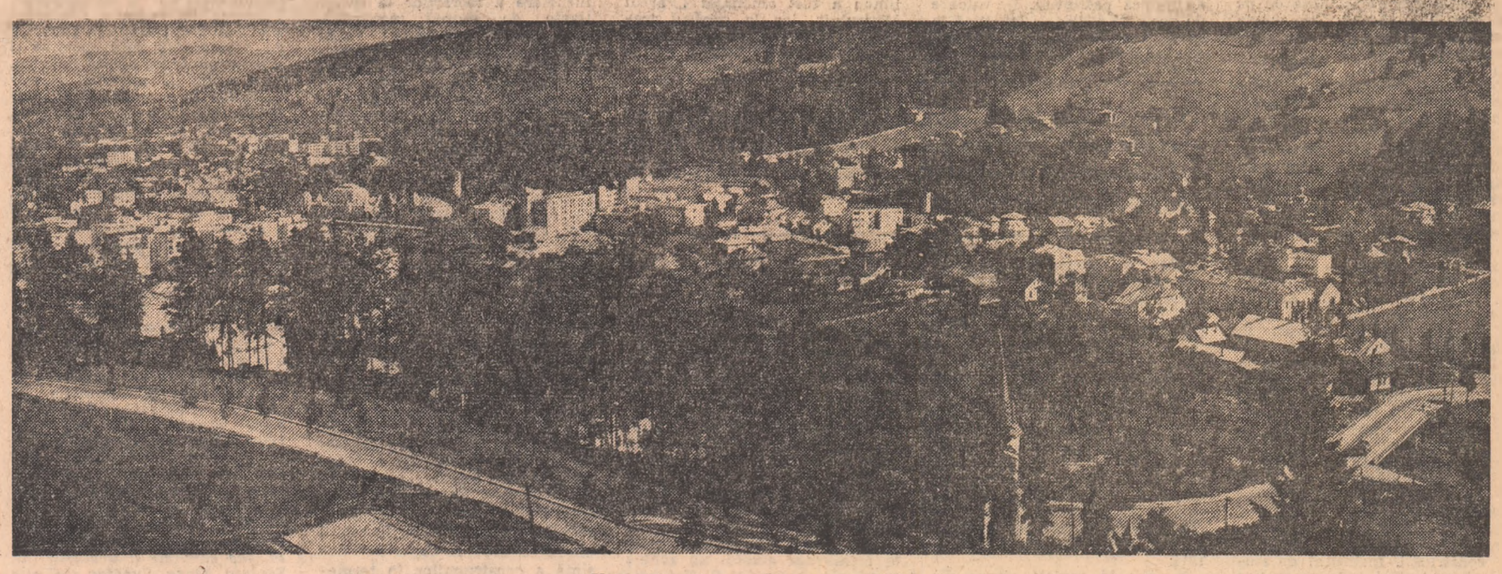

Vatra Dornei — vedere panoramică.

Prin folosirea maselor plastice — importante economii de metal

Un exemplu concludent despre felul cum se desfășoară colaborarea între industria chimică și cea constructoare de mașini în acțiunea comună de extindere a folosirii polimerilor și copolimerilor ne oferă „programul de asimilare al articolelor tehnice din cauciuc și al reperelor din mase plastice în unitățile din M.I.Ch. pentru autocamioanele și autobuzele după licență MAN, autoutilitare și autoturismul Dacia 1300. La întreprinderea „Autobuzul" din Capitală, acest program a dus, din februarie pînă acum, la asimilarea în țară, contribuind în acest fel la reducerea importurilor, a 241 de repere și sînt în curs de asimilare alte 104. Prin materializarea acestui program, pînă la sfîrșitul anului se vor economisi circa 60 milioane lei valută, concomitent cu obținerea unor importante economii de metal. „Rezultatele sînt bune, dar ele nu reflectă decît în parte posibilitățile — mult mai mari — de extindere a folosirii materialelor plastice în fabricarea autobuzelor și autoutilitarelor, ne spune ing. Dodi Sotir, șeful atelierului de proiectare uzinală. Pentru că programul de asimilare al reperelor stabilit de comun acord cu unitățile de specialitate din cadrul Ministerului Industriei Chimice se desfășoară pe o perioadă mult prea întinsă. Noi colaborăm în special cu Întreprinderea chimică Orăștie, Întreprinderea de prelucrare a maselor plastice București, Combinatul chimic Victoria și Combinatul chimic din Făgăraș. Toate aceste unități își onorează la termen obligațiile asumate față de noi, dar datorită capacității reduse de proiectare, datorită dotării insuficiente a atelierelor de matrițerie, asimilarea unui reper de material plastic durează, de regulă, de cîteva ori mai mult decît asimilarea și introducerea în fabricație a unui reper din metal". Pentru a realiza cît mai repede acest program, colectivul de specialiști de la „Autobuzul" a proiectat și asimilat în fabricație, în unități ale industriei locale, o serie de repere care se importau, economisind astfel peste un milion de lei valută. Este însă vorba de repere pe care întreprinderile de prelucrare a maselor plastice s-au angajat să le facă abia în anul 1976 sau 1977. Tot pentru a grăbi executarea unor repere din materiale plastice, maistrul Petre Simedre împreună cu lăcătușii matrițeri Constantin Ionescu și Ștefan Laurențiu au conceput și construit o mașină pentru injectat mase plastice, care de la intrarea ei în funcțiune pînă acum a adus întreprin-

PREOCUPĂRI ȘI REZULTATE LA ÎNTREPRINDEREA „AUTOBUZUL" DIN CAPITALĂ

IUSTIN MORARU

(Continuare în pag. a II-a)

Examenul de toamnă al constructorilor

În fiecare toamnă, la început de septembrie, constructorii dau în folosință noi săli de clasă, laboratoare și ateliere școlare. E un dar pe care îl împlinesc cu mîinile lor și îl oferă în numele nostru, al tuturor, elevilor și cadrelor didactice pentru ca noul an de învățămînt să se desfășoare în condiții și mai bune. În județul Galați acest dar este constituit din 54 noi săli de clasă și urmează a se bucura de el elevii Liceului de marină, mulți copii din micro-raioanele 38 și 16 din Galați, școlarii din localitățile Smîrdani, Brăhășești, Condrea, Lieești etc. Multe din aceste săli de clasă sînt deja predate la cheie așa încît s-a început mobilarea lor, dotarea cu cele necesare procesului instructiv-educativ. La altele însă se mai lucrează...

Intrăm pe șantierul complexului școlar cu profil de navigație din Galați. Printre constructori întîlnim din prima clipă elevi de la Liceul de marină veniți să dea o mînă de ajutor: execută lucrări de umplutură, aprovizionează locurile de muncă ale constructorilor, fac curățenie etc. Tovarășa prof. Eleonora Gheorghe, directoare adjunctă a liceului e nemulțumită de ritmurile înregistrate de șantier, ar fi vrut să obțină cheile de la noul local pe 1 septembrie. Maistrul Virgil Florică, de la Trustul județean de construcții dă asigurări că va preda aceste chei pe 5, cel tîrziu 10 septembrie. Zîmbește maistrul sigur de el: „termenul de dare în folosință este 30 noiembrie. La localul școlii noi am reușit să devansăm acest termen cu 2 luni și 20 de zile. Am reușit deoarece am muncit gîndindu-ne mereu la elevi, la bucuria lor de a învăța în noul an școlar într-o școală mare, luminoasă, imbietoare. Acum, cînd au venit și ei să ne ajute, ne bucurăm și mai mult. Vom trece examenul de toamnă cu bine".

Părăsind șantierul observăm că la lucru sînt cam tot atîți elevi cît și muncitori. Asta e foarte bine. Participarea lor la obținerea unui succes, la finalizarea construcțiilor școlare este un semn bun pentru noul an de învățămînt.

ION CHIRIC

PSIHOLOGIA FLEACULUI

Primesc o scrisoare de la un student clujean, indiscutabil înzestrat cu umor și chiar cu condei. Corespondentul meu se hotărăște să-mi scrie zece pagini despre condiția pe lume a tînărului — dar asta ca plan maximal, presupunînd că ar fi avut așa ceva, altfel scrisoarea e plină de intimplări și meditații pe marginea lor, tînărul student în politehnică făcînd deci proză fără să știe, ca faimosul domn Jourdain. Primul gînd care mi-a venit la terminarea cititului a fost că, într-adevăr, stilul e omul. Depindem de stilul nostru într-o măsură mai mare decît am crede-o, chiar avizați, cel puțin în ochii semenilor noștri. Într-o măsură atît de mare, încît, ca să luăm limita simplă a discuției, cineva care vine să ne anunțe că arde, dar asta ne-o spune povestind cum a plecat de acasă, cum s-a întîlnit cu cutare, care avea o plasă în mînă, cum la alimentara din colț se adusese ceva, pentru că era lume multă, și abia la sfîrșit aflăm că de fapt arde, ne îndoim, sîntem suspicioși sau chiar plictisiți de întîmplare, uite domnule, acum și-a găsit să ardă. „Arde" se spune simplu, dai năvală și strigi. Revelațiile sînt rare, și cineva care este îndeobște grobian, dacă are un acces de tandrețe, va fi extrem de greu crezut și înțeles. Mai grav este însă cînd un astfel de „stil" împiedică înțelegerea clară a unor lucruri cu adevărat serioase. Mai grav este cînd lipsa de organizare în gîndire creează acel sentiment siciitor de haos, cînd se amestecă în vitrină violetele de Parma și crenvurștii, cum scria Alexei Tolstoi. În acest sens, scrisoarea cu pricina e un model al speciei, și corespondentul risca serios ca la o lectură nu neatentă, ci normală, ea să nu suscite nici un interes. Plină de fleacuri și de false probleme, (niciodată n-o să credem că a ți se interzice o anumită ținută vestimentară, atîta timp cît e decentă, poate fi o dramă și nu o stupiditate) din cînd în cînd releva cîte o chestiune cu adevărat importantă asupra căreia merită să ne oprim și să medităm. Prima este tocmai aceasta — în ce măsură stilul nostru, de comportament, de gîndire și acțiune, de vorbit și scris, denotă fermitate și inteligență. Voltaire spunea că este suficient să citești o scrisoare banală a unui om ca să știi aproape totul despre el. Un tot fundamental, desigur. Este ciudat, de pildă, să vezi că un student în politehnică, om al exactității, poate să amestece comedii cu moda, ginduri asupra eficienței muncii educative și relatări ale unor fapte eroice, idei despre lume și viață, dureroase reflecții asupra unui tratament necorespunzător față de tineri în practică — și derizorii furtuni într-un pahar cu apă iscate de idiosincrazii de, cel mult, domnișoară. Nu este, din păcate, singurul caz. De multe ori, în teren, indiferent de mediul investigat, am observat la interlocutorii tineri o lipsă de priză la esențial care merită o serioasă analiză. Nu este o ches-

SMARANDA JELESCU

(Continuare în pag. a II-a)

IN PAGINA a 2-a

- **70 000 de semnături pe un raport utecist**
- **Elevii din Sighetul Marmației în amfiteatrele muncii**
- **O inițiativă utecistă devenită preocupare permanentă: înfrumusețarea cartierului**

Continuitatea — o cerință esențială a activității sportive

CÎTEVA CONSTATĂRI DUPĂ ÎNTRECERILE FINALE LA VOLEI ȘI OINĂ PENTRU „CUPA CONGRESULUI AL X-LEA AL U.T.C. ȘI CONFERINȚEI A X-A A U.A.S.C.R."

„Cupa Congresului al X-lea al U.T.C. și Conferinței a X-a a U.A.S.C.R." a reunit la start zeci și zeci de mii de tineri de toate vîrstele și profesiunile. La volei și la oină competiția s-a încheiat la etapa finală pe țară desfășurată, recent, la București, participînd nu mai puțin de 1 600 de tineri, fete și băieți. Dincolo de întrecerile propriu-zise, de rezultate, ce ne-au arătat aceste manifestări entuziaste? Că avem un tineret cu frumoase calități fizice și morale care-l recomandă să practice sportul cu succes, un tineret sănătos, robust, optimist, apt pentru muncă, pentru învățătură. Dăruirea și angajarea fizică totală în lupta pentru victoria sportivă au fost principalele calități exprimate în întrecerile de la București și evidențiate cu atîta pregnanță în turneele finale la volei fete și băieți și la oină. Dar să transcriem două opinii autorizate: Rodica Șiclovan, secretar general al Federației române de volei: „Întrecerile finale la volei, atît la fete cît și la băieți, au fost frumoase, palpitante, s-au desfășurat sub semnul entuziasmului tineresc. Ele au relevat, totodată, că voleiul nostru de performanță poate avea o bază de selecție, de recrutare a unor elemente tinere, de perspectivă în sportul de masă". Gheorghe Pricop, președintele Federației române de oină: „Am urmărit încă din „start" această interesantă competiție de masă, și spre satisfacția mea, trebuie să subliniez că ea a avut darul să impulsioneze activitatea sportivă din mai multe comune și sate, unde numeroși profesori de educație fizică și foști jucători, astăzi instructori sportivi, și-au adus o contribuție însemnată la înființarea și pregătirea unui număr mare de echipe de oină, alcătuite, în majoritatea lor, din tineri și elevi".

Deci, să reținem: competițiile de masă pot deveni adevărate pepiniere de talente pentru sportul de performanță, trambuline de lansare a elementelor de perspectivă. Au dovedit-o Crosul tineretului, Pentatlonul atletic școlar, Cupa tineretului care au consacrat nume prestigioase — campioni naționali și internaționali — la atletism, handbal, lupte, volei etc. Dar cum? Aici intervine rolul deosebit de important pe care-l au animatorii

VASILE CĂBULEA

(Continuare în pag. a III-a)

SPORT

- Etapa a IV-a la fotbal — comentariu, rezultate — clasament.
- Sportivi români în competiții internaționale
- „Cupa orașelor" la handbal — un reușit turneu internațional pentru juniori

(în pag. a III-a)

TURISMUL pentru tineret

Delta Dunării — un traseu insuficient valorificat

„Putem oferi servicii competente și de bună calitate chiar și unui număr de 25 000 tineri, amatori de excursii în Deltă", spunea în urmă cu cîteva zile tovarășul Ilie Simion, secretar al Comitetului județean Tulcea al U.T.C., președinte al Agenției B.T.T. din această parte a țării. Ea însăși o ofertă, afirmația venea în completarea unei alte informații, conform căreia, în timp ce B.T.T. Tulcea organizează anual excursii în țară pentru circa 18 000 tineri, toate celelalte agenții din județe trimit aici, în Deltă, în cel mai bun caz abia 14 000 turiști. Disproporția e evidentă, cu atît mai mult cu cît, se știe, Delta constituie un punct de mare atracție pentru îndrăgostiții de natură de pretutindeni.

În ultimii ani, Agenția B.T.T. Tulcea și-a lărgit baza materială, dispunînd în prezent de 9 șalupe-remorcher, o navă-dormitor cu o capacitate de 60 locuri, un ponton-dormitor cu 42 locuri, o șalupă tip inspecție, 38 bărci de agrement din fibre de sticlă și alte 42, tip „Reghin". De asemenea, pentru acest sezon, B.T.T. a închiriat de la întreprinderi din Deltă 16 pontoane-dormitor, în vederea satisfacerii solicitărilor în cît mai bune condițiuni. În Deltă,

DRAGOMIR HOROMNEA

(Continuare în pag. a III-a)

TINERII ÎNTÎMPINĂ CONGRESUL AL X-LEA AL U.T.C. ȘI CONFERINȚA A X-A A U.A.S.C.R.

70 000 DE SEMNĂTURI PE UN RAPORT UTECIST

În aceste zile, plenar și definitoriu marcate de acțiunile consacrate Congresului al X-lea al U.T.C. și Conferinței a X-a a U.A.S.C.R., cei 70 000 de tineri din organizația municipală Timișoara a U.T.C. își scriu, cu noi și importante realizări pe frونțurile muncii, raportul dedicat forumului nostru tineresc. Sub însemnele unui album ștafetă, autentic raport utecist și de organizație, fiecare cifră, fiecare procent, fiecare realizare incorporează pilduitor înaltele cote ale hărniciei și dăruirii uteciste.

Astfel, întrecerea „Tineretul — factor activ în îndeplinirea cincinalului înainte de termen" materializează numeroase inițiative uteciste în sprijinul producției, cum ar fi „Săptămîna muncii patriotice în sprijinul producției", „Schimburi de onoare", „Zile record" adică tot atîtea ipostaze ale muncii care îi recomandă pe tinerii de la „Tehnometal", cei care au realizat prin muncă patriotică două mașini de curățat și tratat semințe, în valoare de 52 000 lei, sau pe cei de la I.M.T. care au preluat asamblarea unui pod rulant, ori pe colegii lor de la I.A.E.M. care pînă în prezent raportează o producție suplimentară de 11 000 lei, ca și pe cei de la „Spumotin" care au efectuat reparații la utilajele întreprinderii în valoare de peste 80 000 lei.

La rîndul lor, elevii și studenții timișoreni, au adăugat realizărilor colegilor lor de generație din întreprinderile și unitățile economice ale municipiului remarcabile cifre de bilanț pentru perioada practicii de vară, cele peste 7 milioane lei obținute în atelierele școlare și universitare care întregesc celelalte 16 milioane realizate în cursul primei jumătăți a anului.

Alte file de bilanț, alte fapte de muncă. La loc de cinste raportarea îndeplinirii integrale a angajamentului organizației municipale U.T.C. la muncă patriotică — 1 750 000 lei la lucrări finanțate și 75 de milioane la lucrările nefinanțate obținute în cadrul șantierelor și obiectivelor muncii patriotice tinerești. Se mai adaugă cele peste 140 000 ore petrecute de studenții timișoreni în tradiționalele „amfiteatre ale verii", care echivalează cu realizări de peste 722 000 lei.

În același limbaj, raportul utecist vorbește despre o altă inițiativă tinerească „Tineri, să ne construim propria casă", adică despre cele opt cămine de nefamiliști cu o capacitate de peste 2 400 de locuri realizate de la începutul anului, ca și despre celelalte șase cămine aflate în stadiu de finisare. În dreptul acestor rezultate semnătura tinerilor de la I.M.T., „Electrotimiș", „1 Iunie" sau „Solventul" se adaugă în chip firesc, așa cum întotdeauna lucrului bine făcut, mîna care le-a realizat îi inscrie apartenența.

De la aceste cote ale prezentului este și firesc ca tinerii din municipiul Timișoara să-și propună pentru viitor proiecte la fel de ambițioase. Să apelăm din nou la limbajul cifrelor și vom putea vorbi despre alte și alte „săptămîni record" care vor aduce un spor de 3,5 milioane lei producție globală, depășind cu 2 milioane angajamentul organizației. Și tot acum, gîndind la timpul viitor, tinerii timișoreni și-au propus suplimentarea angajamentului la muncă patriotică cu încă 100 000 lei la lucrările finanțate și peste 10 milioane la cele nefinanțate. De asemenea, se vor preda „la cheie" restul căminelor de nefamiliști aflate în construcție fiecare cu un avans mediu de 15 zile față de graficul stabilit.

Recapitulați aceste cifre și, dincolo de imaginea sintetică și tonică a faptului împlinit, a proiectului lucid și îndrăzneț elaborat, veți afla și argumentul cel mai puternic al acestui raport de organizație — pasiunea și hărnicia de zi cu zi.

Adică însăși tinerețea celor 70 000 de tineri timișoreni răsfrîntă, colectiv și cotidian, în tot atîtea ipostaze ale muncii.

ȘERBAN CIONOFF

ELEVII DIN SIGHETUL MARMAȚIEI ÎN AMFITEATRELE MUNCII

„Pentru mine vacanța înseamnă odihnă prin muncă". „N-aș concepe să bat străzile fără rost". „Vara, merg cu tata pe șantier. Respir alt aer și apoi, tata este un om nemaipomenit". Am reprodus cîteva răspunsuri ale elevilor din Sighetul Marmației la întrebarea: „Cum vă petreceți vacanța?". Răspunsuri care reflectă o concepție înaintată față de muncă, despre responsabilitate socială, devenită tradiție în familiile maramureșenilor. În fiecare vacanță, elevii din municipiu, o parte din cei aflați în vacanță la părinți sau prieteni se angajează la Combinatul de prelucrare a lemnului sau pe diferite șantiere. Trăiesc alături de ceilalți muncitori, participă la întreceri, întregesc bilanțul succeselor închinate celui de al X-lea Congres al U.T.C. și Conferinței a X-a a U.A.S.C.R.

Pe șantierul Fabricii de șuruburi un tehnician, ni i-a prezentat pe acești elevi. Vasile Cosma din anul IV al Liceului Dragoș-Vodă toarnă betoane. Este al patrulea an de vacanță în salopetă. Mihai Fenișș, din anul II — Liceul mecanic Sighet — la cei 16 ani ai săi muncește foarte bine în brigada de dulgheri. Vasile Mureșan, elev la Liceul de construcții din Baia Mare își urmează, vară de vară, tatăl pe șantier, acel „nemaipomenit șef de echipă", cum spune fiul și confirmă toți betoniștii. 15 elevi își petrec vacanța pe șantier, prestînd o muncă utilă. După program se întîlnesc la club sau la plimbare. Cînd este cald, fiecare caută umbra răcoroasă a parcului. Pe Alexandru Boaskay, anul V al Liceului forestier, l-am găsit la Combinatul de prelucrare a lemnului.

— E greu?

— Sînt obișnuit. Îmi place să văd că iese ceva din mîna mea. Aici totul este interesant. De aceea și vin în fiecare an. Cei mai mulți colegi ai mei lucrează. Ion Pop, Vasile Creangă s-au angajat la Trustul de construcții, Adalbert Iliciuc la Cooperativa „Maramureșana".

Gheorghe Iancu, inginerul șef al combinatului, spunea că toți cei 30 de studenți veniți în practică au fost în același timp muncitori. Că unii dintre ei au realizat o producție record, rămînînd în colectiv după terminarea practicii. Așa este, de exemplu, Vasile Marfici, student în anul II la Institutul politehnic Brașov — T.C.M., încadrat lăcătuș categoria a II-a la atelierul A.M.C. din cadrul secției mecanic-energetic. Face navete din comuna Lunca la Tisa, unde locuiește, la Sighet. Niciodată n-a întîrziat și nu a lipsit. De aceea, oamenii vorbesc despre colegul lor cu respect. Maramureșenii sînt oamenii faptelor. Și elevii, studenții aduc în întrecere fapte.

Acțiunile organizate de Comitetul municipal Sighetul Marmației al U.T.C. converg spre educarea tinerilor în cultul muncii. Pe parcursul anului școlar au loc întîlniri cu specialiștii, care le vorbesc despre frumusețea unor meserii. În perioada practicii, săptămînal, se organizează cu specialiștii dirigenția uzinală, prilej cu care se discută despre disciplină, comportare, spirit de inițiativă, apărarea avutului obștesc. Vacanța înseamnă diversificarea acestor acțiuni, inițiate și coordonate de comandamentul vacanței. Iura Pelaga, primul secretar al comitetului municipal U.T.C., ne vorbea despre preocupările elevilor. Ei s-au constituit în 8 brigăzi și au lucrat pe 7 șantiere locale, au participat la strînsul recoltei, plantatul pomilor, înfrumusețarea municipiului. Valoarea lucrărilor a întrecut suma de 2 milioane lei. După ce au amenajat 2 baze sportive și serpentina de pe dealul Solovan, s-au mutat pe șantierul stadionului C.P.L. care va găzdui toate manifestările din municipiu. Alți, la zona de agrement Tepșița. 356 elevi din localitate, aproape 600 din împrejurimi, își petrec vacanța împreună. Acțiunile inițiate constituie tot atîtea mijloace de educare comunistă a elevilor. La Tepșița ei s-au întîlnit cu foști brigadieri de pe șantierul Salva-Vișeu, la Solovan cu Grigore Holdiș, membru al P.C.R. din ilegalitate. Cenaclul literar „George Coșbuc" a prezentat un recital de poezie patriotică dedicat celui de al X-lea Congres al U.T.C. și Conferinței a X-a a U.A.S.C.R. Altădată elevii au ascultat expunerea „Eroi uteciști în marea bătălie de clasă din anii 1923—1933" din ciclul „File din istoria U.T.C.". Pe șantiere se organizează discuții, se țin informări politice, elevii au învățat cîntece patriotice. Viața de organizație își desfășoară cursul normal. Muncesc, se odihnesc, cîntă, dansează, fac excursii și drumeții la Săpînța, Ocna Șugatag, în alte locuri pline de farmec ale județului.

LIDIA POPESCU

Ritmul de lucru pe ogoare s-a intensificat. Concomitent cu lucrările de recoltare, în aceste zile, mecanizatorii efectuează arături pe terenurile eliberate și pregătirea patului germinativ în condiții superioare de calitate pentru apropiata campanie de însămînțări a cerealelor păioase.

SPIRITUL DE ECHIPĂ
efort unit, răspundere comună pentru soarta recoltei

(Urmare din pag. I)

mele tehnice. În schimb în echipa condusă de Nicolae Zaharia, la efectuarea lucrărilor s-au manifestat tendințe de individualism, parcelele cooperatorilor prezentînd, datorită neuniformității îngrijirii, inegalități de producție, fapt care a avut repercusiuni asupra recoltei globale. De altfel, după cum ne informează tovarășul Petre Gaman, cooperatorii și mecanizatorii nu s-au integrat în această echipă cu toate forțele, existînd o mare fluctuație de brațe de muncă. Mecanizatori ca Marin Mihălcescu, Petre Paraschiv, Ion Niță, Nicolae Pavel și foarte mulți cooperatori au părăsit formația de muncă, lăsînd lucrările numai pe jumătate efectuate. Cine este tras la răspundere în aceste condiții de nerealizarea producțiilor? „Pentru că numai echipa este cea care poartă întreaga răspundere de realizarea integrală a producțiilor planificate, am hotărît să reorganizăm acele formații care nu-și îndeplinesc sistematic sarcinile" — ne răspunde tovarășul Petre Gaman.

Dar, reorganizările și planificările minuțioase ale lucrărilor „la zi" de către conducerea unității, chiar dacă sînt elemente „de întărire" a muncii, nu au valoare fără întronarea unui spirit de disciplină, inițiativă în acțiune, capacitate organizatorică a însuși acestui nucleu de bază în producție care este echipa mixtă. Experiența de la CA.P. Plătărești, unitate vecină, o demonstrează. Președintele unității, tovarășul Ștefan Radu, ne prezintă spre consultare două dosare cu rubrici pe zile, cuprinzînd repartizarea la muncă a membrilor cooperatori, a atelajelor și alte mijloace de transport, a mașinilor agricole. Un program de muncă bine pus la punct, dar pentru a cărui respectare nu trebuie socotită răspunzătoare numai conducerea unității. Că uneori se întîmplă așa, o recunoaște însuși președintele cooperativei, care ne spune că deseori, în cazul unor „absențe", activitățile nu se desfășoară normal. Așa se explică de ce, lipsind spiritul de responsabilitate colectivă a formațiilor, cu toată planificarea, echipele conduse de Angela Manciu și Niculina Stela, au efectuat numai două prașile în loc de trei la cultura porumbului și floarea-soarelui. În schimb echipa lui Gheorghe Cosma a efectuat toate cele trei prașile, fără să mai aștepte „impulsurile" din partea conducerii. Rezultatul: producțiile estimate sînt cu 10—20 la sută mai mari față de recoltele amintitelor formații.

Problemele organizării activității în echipa mixtă sînt desigur complexe, dar rezolvarea lor depinde în primul rînd de climatul de muncă din cadrul acestora. Direct răspunzătoare de soarta producțiilor, echipa trebuie să acționeze ca un tot unitar în efectuarea lucrărilor, corect și la timp, așa cum o cer normele tehnice. Și mai ales, acum la recoltat, echipa trebuie să acționeze cu fermitate pentru stringerea la timp și fără pierderi a producției de pe parcelele angajate în acord global. Este de altfel, modul în care își desfășoară munca echipele conduse de Mihai Mihai și Gheorghe Cosma, din cele două unități, care au declanșat primele această lucrare. În ziua vizitei noastre erau prezente în cîmp la recoltatul florii-soarelui: mecanizatorii pe combine, iar cooperatorii adunînd capitulele ce rămîneau pe ogor sau la transportul producției în bazele de recepție. În spate, alte tractoare cu discuri arau terenul și pregăteau patul germinativ pentru semănatul, în curînd, a cerealelor păioase.

O inițiativă utecistă devenită preocupare permanentă:

ÎNFRUMUSEȚAREA CARTIERULUI

Organizația U.T.C. din sectorul 3 al Capitalei se află din anul 1969 pe primul loc în întrecerea dintre sectoare privind acțiunile de muncă patriotică în sprijinul înfrumusețării orașului.

Un raid pe la principalele obiective de muncă patriotică. Zi de lucru obișnuită. După ieșirea din schimb, uteciștii din mai multe întreprinderi ale sectorului s-au deplasat pe șantierele de construcții de locuințe de pe Șoseaua Pantelimon, pe cîteva foste maidane de la marginea orașului, care, cu fiecare zi, capătă tot mai mult configurația unor zone de agrement dintre cele mai plăcute, pe șantierele unor viitoare baze sportive ale tineretului bucureștean. Se ajută la demolări, se cară mortar, cărămidă, nisip, se înlătură mormanele de moloz, unii tineri, mai pricepuți, ajută la montarea unor instalații în interiorul viitoarelor locuințe. În altă parte, între blocurile recent date în folosință, se amenajează un loc de joacă pentru copii. Scrincioburile, toboganele, celelalte aparate sînt confecționate tot de uteciști, în secțiile întreprinderilor, în afara programului de lucru. În viitoarele parcuri se lucrează la taluzări, se nivelează pămîntul, se amenajează diferite puncte de atracție. La obiectivele muncii patriotice întîlnim tineri de la Întreprinderea „23 August", de la „Electroaparataj", „Republica", Întreprinderea de cabluri și materiale electroizolante, Întreprinderea de mașini unelte și agregate, Întreprinderea de pompe, de la Institutul de cercetări în construcții, Institutul de studii și proiectări hidroenergetice etc. În fiecare duminică numărul tinerilor aflați la aceste obiective se dublează.

— Pînă în prezent — spune tovarășul Mihai Alexandru, președintele consiliului tineret muncitoresc al comitetului U.T.C. pe sector — uteciștii noștri au efectuat circa 7 milioane de ore de muncă patriotică, în valoare de peste 34 milioane lei. Pînă la sfîrșitul anului ne vom strădui să realizăm încă pe atîta. Înțeles, tot pentru înfrumusețarea orașului. Doresc să precizez acest lucru, întrucît în întreprinderi se mai efectuează și muncă patriotică în sprijinul producției, în vederea depășirii sarcinilor de plan. În primele trei săptămîni ale lunii august, organizațiile U.T.C. din unitățile industriale ale sectorului au realizat prin muncă patriotică o producție suplimentară în valoare de circa 5 milioane de lei, îndreptățind titlul de fruntași pe Capitală în întrecerea „Tineretul, factor activ în îndeplinirea cincinalului înainte de termen", cucerit la sfîrșitul anilor 1973 și 1974.

Trecem în revistă cîteva din realizările de ultimă oră: la Baza sportivă și de agrement a tineretului, pe Șoseaua Cățelu, uteciștii au amenajat 5 terenuri de tenis bituminate, 3 terenuri de volei, terenuri de baschet, fotbal, handbal, terenuri de joacă pentru copii; în zona blocurilor noi de pe Șoseaua Pantelimon a fost amenajat „Parcul Hățișului", iar la capătul traseului tramvaiului 14, „Parcul Cosmos"; între blocurile de locuințe au fost amenajate spații verzi de circa 700 000 metri pătrați; trei foste maidane, situate pe malul lacului Pantelimon II, au fost luate „în antreprizăă" de uteciștii de la Întreprinderea de cabluri și materiale electroizolante, Întreprinderea de mecanică fină, Întreprinderea de construcții metalice și aparataje, fiind transformate, la capătul multor ore de muncă, în baze sportive și de agrement, unde au fost plantați o mare parte din cei peste 20 000 trandafiri și circa 50 000 de arbori, arbuști și pomi fructiferi, cu care uteciștii au înfrumusețat în primăvara acestui an zonele verzi ale sectorului 3. Tot prin muncă patriotică s-a reușit darea în folosință la termen a 8 cămine pentru tinerii muncitori nefamiliști, unde s-au efectuat lucrări în valoare de peste 200 000 lei.

— În cinstea Congresului U.T.C. și a Conferinței U.A.S.C.R. vom devansa multe termene de încheiere a lucrărilor la obiectivele de muncă patriotică, ne-a spus tovarășul Virgil Hampu, prim-secretar al comitetului U.T.C. pe sector. De asemenea, vom lua în primire și așa-numita „Groapă TUT", pe care o vom transforma într-o bază sportivă și de agrement modernă. Ne gîndim și la alte lucruri. Iată, foarte mulți dintre uteciștii noștri sînt calificați în diferite meserii, ca sudori, lăcătuși-montatori, alții se mai pricep la zidărie, elevii din ultimii ani ai liceelor industriale de specialitate pot fi considerați aproape calificați ca electricieni, lăcătuși, ca și în alte meserii de profil. Pînă acum, la construcțiile de locuințe și chiar la construcția căminelor muncitorești pentru tinerii nefamiliști, uteciștii efectuau multă muncă patriotică, dar concretizată în munci necalificate, cum pot presta de altfel și elevii liceelor de cultură generală. De ce n-am sprijini mai intens constructorul, efectiv, în meseriile respective? În acest fel ne propunem să contribuim în mult mai înalt grad la darea în folosință a construcțiilor în termenul stabilit.

H. DRAGOMIR

PRIN FOLOSIREA MASELOR PLASTICE

(Urmare din pag. I)

derii economii de cîteva milioane lei. Cu ajutorul ei se execută 16 repere din material plastic. Alte 8 repere sînt în curs de asimilare. De construirea matrițelor, repararea lor și exploatarea mașinii se ocupă cu pasiune și pricepere unul din autorii ei — lăcătușul matrițer Ștefan Laurențiu. „Specialiștii de la „Chimica" Orăștie, s-au angajat să ne proiecteze matrița pentru fabricarea „măștii-față" — un reper de la autoutilitara TV care se pretează la o astfel de înlocuire — peste 4—5 luni, ne spune ing. Vlad Lungu. Dar noi nu putem aștepta atîta. De aceea am hotărît să o proiectăm noi. Proiectul va fi gata în această lună. În locul tablei speciale, adusă din import, din care se fabrică acum această piesă vom folosi material plastic. Va costa de aproape 3 ori mai puțin și vom economisi cel puțin 5 tone de tablă specială din oțel pe an". La secția sculărie, cei mai buni meseriași s-au specializat în executarea matrițelor pentru obținerea pieselor din material plastic. Între ei se evidențiază tinerii matrițeri Dumitru Ionescu, Gheorghe Murafa, Constantin Neagoe și Gheorghe Fișărea. Găsirea unor soluții economice de înlocuire a metalului cu materiale plastice preocupă pe mulți dintre specialiștii întreprinderii. Una din cele mai valoroase inovații propuse în acest domeniu aparține inginerilor Mihai Ochișor și Dan Paul Mihalache. Prin executarea capotei motorului și a capotei ambreiajului la autoutilitara TV din polistiren armat cu fibre de sticlă, după „rețeta" și proiectele elaborate de ei, se economisesc circa 150 tone de metal anual. Alt grup de ingineri și proiectanți conduși de ing. Virgil Stroiescu, tehnologul șef al întreprinderii caută soluții de fabricare a acoperișului de la autoutilitara TV și a carcasei de la troleibuze, nu din tablă ci din material plastic. Pe această cale se vor economisi circa 600 tone de metal anual.

Psihologia fleacului

(Urmare din pag. I)

tiune de vîrstă, ci de formație. Nu este o chestiune de temperament, ci de caracter. Uneori ne întîlnim cu această „psihologie a fleacului" care este mult mai puțin inocentă decît pare. Sînt persoane cărora le atragi atenția că un lucru este făcut prost — chiar dacă ai în principiu toată stima pentru persoană — și care consideră aceasta un atac la demnitatea lor. După cum, invers, am întîlnit cazuri în care cutare întreprindere este foarte mîndră de brigada ei artistică de agitație care critică vehement neîndeplinirea planului, deși planul continuă să nu se îndeplinească. „Moftangiii" supraviețuiesc. Ei seamănă cu fardul gros pus asupra unor riduri care abia devin mai evidente. Și contaminează. Pentru că există și un al treilea caz, cazul omului care are într-adevăr ceva de spus, corespondentul meu în speță, dar se-mpiedică în fleacuri ca-ntr-o manta prea lungă. Clasicul „treci la plebiscit!" nu și-a pierdut din actualitate. Tinerilor ar trebui să le strigăm mai des să treacă, pentru că nu putem admite, desigur, să construim cu operativitate o societate, dar să fim neatenți cu spiritele nu numai neoperative, dar care sînt lipsite de capacitatea de a discerne esențialul. Psihologia fleacului e o epidemie lentă și insinuantă, care poate conduce la crearea unui stil de viață cu care nu avem nimic comun. Ceea ce numim cu o sintagmă „atitudine corespunzătoare" sau necorespunzătoare poate ilustra foarte bine un stil — un stil de gîndire cu care iar nu avem nimic comun.

Întîmplările povestite atît de deslinat se petreceau de pildă într-o întreprindere sibiană unde studenții, colegi ai corespondentului, făceau practică. Au fost cazați în condiții foarte proaste după cum ni se scrie, deși și aici se strecurase o undă de văicăreală nebărbătească: te duci la practică, nu așteptă flori în gară și piscine. Dar de aici și pînă la a admonesta studenții că nu au salopetele călcate, ci dimpotrivă, murdare cu noroi, și anume noroiul de la lupta cu apele la care aceștia participaseră o zi și o noapte neîntrerupt nu mai este un fleac. Nu mai este o „atitudine necorespunzătoare", ci ilustrarea clară a unui mod de gîndire grosolan, opac și străin, cu care nu avem iarăși nimic comun. Să recunoaștem, lucrurile acestea se mai întîmplă. Sînt destule întreprinderi încă în care practicanții, viitorii ingineri sau tehnicieni sînt priviți de sus, puși să facă fleacuri, admonestați pentru orice fleac, de parcă am citi o poveste veche cu meșterul și calfa. Perioada de practică, în esență și de fapt, o perioadă fructuoasă de ambele părți se transformă într-o perioadă de corvoadă de ambele părți. „Nu sîntem domnișori la plimbare" — scria cu obidă studentul clujean, bineînțeles că nu sînt, și cine nu pricepe asta nu are ce căuta în primul rînd în întreprindere. Pentru că nu iubește munca aceea și oamenii care vor să învețe meseria aceea, să fie utili în branșa aceea. Oricît de serioși și apți de faptă sînt tinerii, adolescenții, ei nu s-au desprins încă de acea perioadă a sensibilității — de care de fapt bine ar fi să nu se desprindă niciodată în viață — în care o vorbă aruncată cu grosolănie, un gest nedrept și o acuză la fel, pot avea repercusiuni greu de calculat. Am auzit și asta, nu o dată. „Dar ce i-am spus, ce-i mimoza sensitiva?!". Mimoza este o floare care se închide la atac, ofilindu-se, și psihologia fleacului poate distruge uneori floarea unui suflet. Este într-adevăr extrem de greu să-ți apropii tinerii, să-i educi, să-i lași să se dezvolte liber, armonios și demn, dar e obligatoriu măcar să încerci. Interesîndu-mă subiectul, primul subiect, cazurile de incapacitate de a desprinde esențialul, am aflat nu o dată că tinerii aceia au fost, măcar o dată, jigniți grosolan și nedrept. Noi nu creștem slăbănogi la spirit, dar nici oameni insensibili. Și este posibil ca repetatele admonestări fără obiect să-l facă pe tînăr să nu mai ia în serios nici admonestările cu pricină, lucrurile grave. O fată pălmuită la optsprezece ani că și-a îngăduit o cochetărie oarecare poate să ajungă să creadă că mama ei nu are niciodată dreptate. Adică, ne ocupăm prea mult de programul artistic și pierdem din vedere școlarizarea și randamentul celor care-l fac și-l ascultă. Ne putem trezi deci că stăm în fața unui auditoriu care exultă la vreo romanță oarecare și pleacă plictisit de la acordul simfonic. În astfel de cazuri, poate să fie tîrziu să ne întrebăm cine este vinovat.

Oameni, munți și păduri

(Urmare din pag. I)

ceva din măreția senină a peisajului în care trăiesc. L-am cunoscut, la Călimani, pe un maistru electromecanic cu un nume ciudat, de filozof și de arbore — Aristotel Brad — care, cînd a venit vorba despre asprimea climei de aici, a ridicat din umeri și mi-a spus zîmbind: „Vara trecută a fost într-o joi; asta de acum nu știm în ce zi o să cadă...". Modul acesta bărbătesc de a înfrunta greutățile este propriu tuturor celor care, la Călimani, lucrează necontenit adeseori pe ploaie și vînt la... mutarea muntelui Pietricelu, sub care se ascunde un bogat zăcămînt de sulf nativ. În ziua în care i-am vizitat tocmai aruncaseră în aer, cu 13 tone de material explozibil, încă o porțiune de munte. Pe un teren accidentat, selenar, excavatoare, buldozere și autocamioane uriașe, manevrate de oameni dîrji și neînfricați ca Nicolae Stratu, Vili Andricuț, Clement Coroamă, Toader Buziță, Vasile Țarcă, Mihai Sandu, Nicolae Fărcășanu și alții, dislocau stîncile și transportau, pînă la marginea unei prăpastii, mari cantități de pămînt. Totul avea alte măsuri decît cele cu care sînt obișnuit și dacă vederea neverosimilului autocamion cu roți mai înalte decît mine, m-a impresionat puternic și mai puternic m-au impresionat dimensiunile sufletești ale acestor bărbați temerari.

La Dornișoara i-am cunoscut și pe cîțiva dintre oamenii din exploatarea forestieră — Constantin Toderean, Petru Candrea, Gavril Nedelea, frații Simion, Ilie și Vasile Rusu, Petru Moroșan, frații Ilie, Aurel, Mihai, Ion și Andrei Buziță, Porfir Chiforescu, Aurel Urdă, Andrei Candrea, Ilie Pralea, Vasile Ursu — pentru care curajul reprezintă, de asemenea, o însușire firească. Instalaseră pe un versant acoperit de arbori doboriți de vînt un ingenios funicular cu care transportau buștenii cu tot cu coroană pînă la baza de prelucrare. Profilați pe cer, copacii pluteau încet, ca într-un vis, dar în timp ce toți ochii erau ațintiți asupra lor eu îi priveam pe oameni și mă gîndeam cît de adevărat trăiesc ei aici, luînd totul de la început, ca trimiși ai civilizației. „Ce spune nevasta dumitale, îl întrebasem pe Ion Buziță, cum se împacă ea cu faptul că te duci atît de rar pe acasă?". „Ce să facă, îmi răspunsese, oricum nu găsește altul!". Și toți ceilalți, unii tineri, alții lucrînd de atîția ani la pădure, încît uneori li se întîmplă să taie molizii pe care tot ei, într-o copilărie îndepărtată, i-au sădit, au izbucnit într-un rîs sănătos și mindru.

La Vatra Dornei mîndria e, ca și apa Bistriței, limpede și curată. Oamenii au împrumutat-o, poate, de la munți sau de la păduri, dar mai sigur este că au descoperit-o în ei înșiși, în acest timp al construcției și demnității.

T.C.I.F.-BUCUREȘTI
STAȚIA UTILAJ TRANSPORT BUCUREȘTI

Str. 7 Noiembrie nr. 201/bis, Sector 2, cap tramvaie 1—4—21 Colentina.

RECRUTEAZĂ PERMANENT

elevi muncitori pentru Școala de calificare de scurtă durată – opt luni în meseria:
– excavatoriști, autoscreperiști, buldozeriști și lăcătuși mecanici.

CONDIȚIILE DE ȘCOLARIZARE:

– vîrsta 16–35 ani
– absolvenți 4–8 clase elementare din București și județele: Ilfov, Ialomița, Teleorman, Prahova, Dîmbovița, Buzău, Olt etc.

ACTELE NECESARE:

– Certificat de naștere (copie legalizată)
– Certificatul de studii (original) și copie legalizată
– Fișa medicală

Pe timpul școlarizării elevii beneficiază de îndemnizație conform H.C.M. 2105/1968.
Relații suplimentare la Biroul Personal-Învățămînt al Întreprinderii.

CURSURI PRIN CORESPONDENȚĂ ȘI CU FRECVENȚĂ
STENOGRAFIA
(îmbinată cu înregistrarea magnetofonică)
DACTILOGRAFIA
(metoda „oarbă", științifică, cu toate degetele)
LUCRĂRILE DE SECRETARIAT
(completate cu probleme de legislație și corespondență oficială)
MINUIREA
APARATURII TELEX și a MAȘINILOR DE CALCULAT
LIMBILE DE LARGĂ CIRCULAȚIE
ENGLEZA, FRANCEZA, RUSA, GERMANA
Precum și cursuri de:
CROITORIE, BALET COPII, ACORDEON
CINECLUB — CREAȚIE ȘI CULTURĂ CINEMATOGRAFICĂ
Studenții și elevii se bucură de reducerea taxelor cu 50%.
Informații verbale, prin telefon și în scris, se pot obține de la:
UNIVERSITATEA POPULARĂ BUCUREȘTI SECTORUL 5
CASA DE CULTURĂ „N. BĂLCESCU"
Str 11 iunie nr. 41, Telefoane: 23 43 45 și 23 67 00, stația Parcul Libertății.

pentru timpul dumneavoastră liber

cinema

LUNI, 1 SEPTEMBRIE 1975

A FOST ODATĂ UN HOLLYWOOD: Luceafărul (orele 9; 11,45; 14,30; 17,15; 20,15).

FLUVIU FĂRĂ ÎNTOARCERE: Sala Palatului (orele 17,15; 20,15), București (orele 8,45; 11; 13,15; 16,15; 18,30; 20,30). Favorit (orele 9,15; 11,30; 13,45; 16; 18,15; 20,30), Grădina Dinamo (ora 19,30), Grădina București (ora 19,30), Stadionul Steaua (ora 19,45).

AȚI CHEMAT DOCTORUL?: Festival (orele 9,30; 11,30; 13,30; 16; 18,15; 20,30).

PIEDONE — COMISARUL FĂRĂ ARMĂ: Lumina (orele 9; 11,15; 13,30; 16; 18,15; 20,30).

EVADAREA: Victoria (orele 9,15; 11,30; 13,45; 16; 18,15; 20,30), Grivița (orele 9; 11,15; 13,30; 16; 18,15; 20,30), Floreasca (orele 9; 11,15; 13,30; 16; 18,15; 20,30), Flamura (orele 9; 11,15; 13,30; 15,45; 18; 20,15).

SOȚIA LUI JEAN: Scala (orele 9,15; 11,30; 13,45; 16; 18,15; 20,30), Capitol (orele 9,15; 11,30; 13,45; 16; 18,15;20,30), Grădina Capitol (ora 19,30).

EMIGRANTUL: Modern (orele 9; 11,15; 13,30; 16; 18,15; 20,30), Melodia (orele 9; 11,15; 13,30; 16; 18,30; 20,45), Feroviar (orele 9; 11,15; 13,30; 16; 18,15; 20,30), Grădina Modern (ora 19,30).

TOAMNA BOBOCILOR: Central (orele 9,15; 11,30; 13,45; 16; 18,15; 20,30).

ÎNCREDIBILELE AVENTURI ALE UNOR ITALIENI ÎN RUSIA: Doina (orele 11,15; 13,30; 15,45; 18; 20,15), la ora 9,45 program pentru copii, Cotroceni (orele 14; 16; 18,20).

SCUFUNDARE LA MARE ADÎNCIME: Excelsior (orele 9; 11,15; 13,30; 16; 18,15; 20,30), Tomis (orele 9; 11,15; 13,30; 16; 18,15), Grădina Luceafărul (ora 19,30), Grădina Tomis (ora 20,15).

KIT ÎN ALASKA: Timpuri Noi (orele 9; 11,15; 13,30; 15,45; 18; 20,15).

ÎNFRÎNGEREA LUI L. WILKISON: Dacia (orele 9; 11,15; 13,30; 15,45; 18; 20,15).

EPILOG LA GRANIȚĂ: Pacea (orele 15,30; 18; 20), Bucegi (orele 16; 18). Grădina Bucegi (ora 19,45).

DEFILEUL LEGENDELOR UITATE: Unirea (orele 16; 18), Grădina Unirea (ora 19,45).

PIAF: Viitorul (orele 15,30; 18; 20,15).

OMUL DIN LONDRA: Drumul Sării (orele 15,30; 18; 20,15).

STRĂLUCIREA SOARELUI: Giulești (orele 10; 15,30; 18; 20,15).

UN HOROSCOP CU BUCLUC: Lira (orele 15,30; 18).

ÎNTOARCEREA LUI COLȚ ALB: Gloria (orele 9; 11,15; 13,30; 15,45; 18; 20,15), Patinoarul „23 August" (ora 19,30), Grădina Titan (ora 19,30). Grădina Festival (ora 19,30).

ALO, TAXI!: Volga (orele 9,30; 11,30; 14; 16; 18; 20).

OMUL DIN LARAMIE: Aurora (orele 9; 11,15; 13,30; 15,45; 18; 20,15), Grădina Aurora (ora 19,15).

NU TE VOI IUBI: Moșilor (orele 15,30; 18).

RĂFUIALA: Moșilor (orele 9; 11,15; 13,30), Grădina Moșilor (ora 19,30).

ÎNVINCIBILUL LUKE: Cringași (orele 16; 18; 20).

CU MÎINILE CURATE: Ferentari (orele 15,30; 18; 20,15).

ZIUA CEA MAI LUNGĂ: Miorița (orele 9; 13,15; 15,30; 19).

CONSPIRAȚIA: Popular (orele 15,30; 18; 20,15).

FILIP CEL BUN: Munca (orele 16; 18; 20).

MARELE CIRC: Rahova (orele 16; 18).

AGENTUL STRANIU: Cosmos (orele 15,30; 18; 20,15).

LANȚURI: Arta (orele 15,30; 17,45). Grădina Arta (ora 20).

TATĂ DE DUMINICĂ: Flacăra (orele 15,30; 18; 20,15).

HYPERION: Progresul (orele 18; 20).

DEPARTE DE TIPPERARY: Vitan (orele 15,30; 18).

HOINARII: Grădina Lira (ora 20).

ULTIMUL PISTOLAR DIN CROSS CREEK: Grădina Vitan (ora 19,45).

tv

PROGRAMUL I

16,00 Telescoală. 16,30 Emisiune în limba maghiară. 19,00 Răspunderi și... prejudecăți. Reportaj anchetă. 19,30 Telejurnal. 20,00 Floarea din grădină. Emisiune-concurs pentru tinerii interpreți de muzică populară. 20,50 La examenul producției. 21,10 Roman-foileton. Milioanele lui Privalov. Episodul II. 21,55 Festivaluri internaționale de muzică ușoară. „Sopot 1975". 22,10 24 de ore.

PROGRAMUL II

17,00 Telex. 17,05 În parc fanfara întîi. 17,25 Festivalul comediei cinematografice la TV. Un om trece prin zid. 19,00 Tezaur de cîntec românesc. 19,20 1001 de seri. 19,30 Telejurnal. 20,00 Film serial pentru copii: Daktari (reluare). 20,25 Teatru serial TV: Mușatinii. Episodul 6 „Vînătoarea". 21,25 Spiritul de echipă (despre activitatea colectivelor de inventatori și inovatori). 21,40 Portativ '75.

teatre

Teatrul „C. Tănase" (Sala Savoy): UN BĂIAT DE ZAHĂR... ARS — ora 19,30.

TELEGRAMĂ

Preşedintele Republicii Socialiste România, NICOLAE CEAUŞESCU, a trimis preşedintelui Consiliului Comandamentului Revoluţiei al Republicii Arabe Libiene, colonel MOAMER EL-KADHAFI, următoarea telegramă :

Cu prilejul zilei naţionale a Republicii Arabe Libiene, am marea plăcere, ca în numele poporului român şi al meu personal, să vă adresez călduroase felicitări şi cele mai bune urări de sănătate şi fericire personală, de prosperitate şi progres pentru poporul libian prieten.

Sînt convins că relaţiile de prietenie statornicite între cele două ţări se vor intensifica şi diversifica în continuare, în spiritul înţelegerilor convenite cu dumneavoastră în timpul vizitei memorabile efectuate în Republica Arabă Libiană, pentru binele şi în interesul popoarelor noastre, al cauzei păcii şi colaborării internaţionale.

SOSIREA LIDERULUI PARTIDULUI CONSERVATOR DIN MAREA BRITANIE

Duminică după-amiază, a sosit în Capitală liderul Partidului Conservator din Marea Britanie, Margaret Thatcher, care, la invitaţia Consiliului Naţional al Frontului Unităţii Socialiste, face o vizită în ţara noastră.

La aeroportul internaţional Otopeni, oaspetele a fost întîmpinat de Ştefan Voitec, membru al Comitetului Politic Executiv al C.C. al P.C.R., vicepreşedinte al Consiliului Naţional al F.U.S., Tamara Dobrin, vicepreşedinte al Consiliului Naţional al F.U.S., de alţi activişti ai F.U.S.

A fost prezent Michael Shea, însărcinat cu afaceri ad-interim al Marii Britanii la Bucureşti.

★

În aceeaşi zi liderul Partidului Conservator din Marea Britanie, Margaret Thatcher, a vizitat zona centrală a Capitalei, precum şi noul cartier Drumul Taberei. În timpul vizitei oaspetele britanic a fost însoţit de Tamara Dobrin, vicepreşedinte al Consiliului Naţional al F.U.S.

PE agenda ZILEI

PLECARE

Delegaţia Consiliului Naţional al Cooperativelor Agricole de Producţie din R. P. Ungară, condusă de Fehèr Lajosnè, secretară pentru probleme de tineret şi femei din cadrul consiliului, care, la invitaţia Uniunii Naţionale a Cooperativelor Agricole de Producţie a făcut o vizită de documentare şi schimb de experienţă în România, a părăsit duminică ţara.

CURSURI

La Vălenii de Munte s-au deschis, duminică dimineaţă, cursurile Universităţii populare „Nicolae Iorga", la care participă timp de o săptămînă activişti culturali din mai multe judeţe ale ţării.

Cu prilejul aniversării proclamării R. D. Vietnam

Duminică dimineaţă a avut loc la Cooperativa agricolă de producţie „Ho Şi Min" din comuna Dor Mărunt, judeţul Ialomiţa, o adunare festivă consacrată celei de-a XXX-a aniversări a proclamării Republicii Democrate Vietnam.

Au participat Gheorghe Glodeanu, secretar al Comitetului judeţean Ialomiţa al P.C.R., alţi reprezentanţi ai organelor locale de partid şi de stat, un mare număr de ţărani cooperatori din localitate.

Au fost prezenţi Nguyen Thanh Ha, ambasadorul R.D. Vietnam, membri ai ambasadei, precum şi Nguyen Van Chin, secretar al ambasadei Republicii Vietnamului de sud la Bucureşti.

Luînd cuvîntul cu acest prilej Constantin Toma, Erou al muncii socialiste, preşedintele C.A.P. din localitate, a relevat lupta îndelungată, plină de sacrificii a poporului vietnamez pentru libertatea patriei. Astăzi, poporul vietnamez sărbătoreşte marea sa aniversare jubiliară în condiţiile cînd lupta sa pătrunsă de spirit de sacrificiu şi înaltă conştiinţă patriotică şi revoluţionară a dus la înlăturarea ocupaţiei străine, de pe întreg teritoriul Vietnamului, a fost înlăturat regimul reacţionar, antipopular de la Saigon, a fost deschisă calea edificării unui Vietnam paşnic, reunificat şi prosper.

Ne este plăcut să subliniem şi cu acest prilej — a arătat vorbitorul — că între Partidul Comunist Român şi Partidul celor ce Muncesc din Vietnam, între cele două ţări şi popoare s-au stabilit relaţii bune, tovărăşeşti, de prietenie, solidaritate şi colaborare. Întîlnirile şi convorbirile care au avut loc în ultimii ani între conducătorii de partid şi de stat ai celor două ţări au scos în evidenţă hotărîrea comună de a dezvolta şi consolida aceste relaţii în spiritul solidarităţii internaţionaliste, în interesul cauzei socialismului şi păcii în lume.

A luat apoi cuvîntul Nguyen Thanh Ha, ambasadorul R.D. Vietnam la Bucureşti, care a mulţumit călduros pentru organizarea manifestării considerînd-o ca încă o expresie a sprijinului şi solidarităţii pe care poporul român le-a manifestat permanent faţă de cauza dreaptă a poporului vietnamez.

Referindu-se la sprijinul multilateral primit de poporul vietnamez din partea ţărilor socialiste, a tuturor forţelor revoluţionare, progresiste, iubitoare de pace, ambasadorul a exprimat recunoştinţa sinceră a poporului vietnamez faţă de preşedintele Nicolae Ceauşescu, Partidul Comunist Român, guvernul şi poporul român pentru ajutorul multilateral şi preţios acordat cauzei drepte a poporului vietnamez. Sîntem convinşi, a spus vorbitorul în încheiere, că poporul român, în dorinţa de a întări solidaritatea internaţionalistă, ne va ajuta în continuare în noua etapă a revoluţiei, etapa reconstrucţiei ţării, a apărării marilor cuceriri, a edificării unui Vietnam socialist şi prosper.

Noi perspective raporturilor multilaterale româno–turce

Cronica relaţiilor prieteneşti şi de rodnică colaborare dintre România şi Turcia a înscris în aceste zile un moment deosebit prin vizita întreprinsă în ţara noastră, la invitaţia preşedintelui Nicolae Ceauşescu şi a primului ministru al guvernului, Manea Mănescu, de către primul ministru turc, Suleyman Demirel.

Aplicînd cu consecvenţă principiile politicii externe româneşti, aşa cum au fost direcţionate de hotărîrile partidului şi statului nostru, România socialistă, desfăşurînd o intensă şi multilaterală activitate internaţională, amplifică raporturile de conlucrare cu toate statele, indiferent de orînduirea lor socială, în cadrul acestei permanente preocupări, un important loc revenind întăririi prieteniei şi cooperării cu ţările situate în imediata sa vecinătate, asigurării unui climat de securitate în Balcani, zonă geografică din care face parte. Expresie a acestei orientări, vizita întreprinsă de preşedintele Nicolae Ceauşescu în Turcia, în 1969, a marcat o cotitură istorică în dezvoltarea raporturilor bilaterale, demonstrînd elocvent că deosebirile de sistem politico-social, ca şi apartenenţa la alianţe militare diferite, nu pot şi nu trebuie să constituie piedici în calea instaurării unor raporturi reciproc avantajoase, în interesul păcii şi colaborării internaţionale. Anii care s-au scurs de atunci au consemnat noi mărturii ale voinţei celor două state de a intensifica prietenia şi colaborarea. Vizita în România, în anul 1970, a preşedintelui Turciei, a altor reprezentanţi oficiali şi oameni politici, precum şi sporirea de 2,5 ori a volumului schimburilor comerciale, în ultimii cinci ani, atestă rodnicia dialogului româno-turc. Preşedintele României, tovarăşul Nicolae Ceauşescu, referindu-se la progresele realizate în cooperarea între cele două state spunea : „Constituie un motiv de reală satisfacţie pentru noi faptul că relaţiile româno-turce cunosc o evoluţie pozitivă, mereu ascendentă, că între ţările noastre se dezvoltă o colaborare multilaterală, în interesul celor două naţiuni, al cauzei generale a progresului şi păcii în lume".

Convorbirile dintre preşedintele Nicolae Ceauşescu şi premierul Suleyman Demirel au beneficiat, pe de o parte, de climatul favorabil al raporturilor bilaterale, care au cunoscut o continuă dezvoltare, iar pe de altă parte, de noile condiţii pozitive deschise de recenta reuniune la înalt nivel a statelor participante la Conferinţa pentru securitate şi cooperare din Europa. În acest context, documentele semnate la Bucureşti, concretizînd prevederi în spiritul Actului final de la Helsinki, dă expresie voinţei celor două state de a traduce în viaţă angajamentele asumate, certifică hotărîrea de a dezvolta înţelegerea şi cooperarea în conformitate cu cerinţele majore ale contemporaneităţii. Iată de ce, dincolo de semnificaţia sa deosebită din punct de vedere al relaţiilor reciproce, Declaraţia solemnă, semnată de preşedintele Nicolae Ceauşescu şi premierul Suleyman Demirel, dobîndeşte o certă valoare internaţională, fiind primul instrument diplomatic de acest fel care proclamă voinţa părţilor de a da viaţă documentului de la Helsinki, de a întreprinde în continuare eforturi pentru ca principiile dreptului internaţional să se aplice cu stricteţe în practica relaţiilor dintre state.

Mărturie a dorinţei comune de a impulsiona relaţiile pe multiple planuri între cele două state, în spiritul documentelor semnate la cel mai înalt nivel, cu prilejul vizitei au fost semnate Acordul de cooperare economică, industrială şi tehnică pe termen lung, Protocolul cuprinzînd măsuri pentru dezvoltarea relaţiilor economice, alte înţelegeri menite a ridica raporturile româno-turce la noi cote, într-o viziune amplă, de perspectivă.

În cursul convorbirilor, cu ocazia examinării principalelor aspecte ale vieţii internaţionale, părţile au subliniat necesitatea înfăptuirii unor măsuri reale de dezarmare şi, în primul rînd, de dezarmare nucleară, importanţa rezolvării problemei decalajelor economice, au exprimat preocuparea faţă de starea de tensiune din Orientul Apropiat, au relevat cu satisfacţie evoluţia pozitivă din lume, ca rezultat al afirmării tot mai puternice a popoarelor de a-şi făuri o viaţă liberă, care să corespundă intereselor şi aspiraţiilor lor legitime.

Este ştiut că România acordă o deosebită însemnătate transformării Balcanilor într-o zonă a păcii şi colaborării, rezultatele vizitei premierului turc constituind o nouă şi valoroasă contribuţie la dezvoltarea unor noi raporturi de bună vecinătate şi colaborare rodnică între toate statele din regiune, ca o parte componentă a cursului spre destindere şi colaborare din întreaga Europă. În concordanţă cu politica sa externă principială, România s-a pronunţat pentru soluţionarea pe calea tratativelor a conflictului din Cipru ; în condiţiile păcii şi securităţii indivizibile, situaţia din această insulă dovedindu-se strîns legată de pacea şi securitatea din Balcani şi din Europa. În cursul convorbirilor, ambele părţi s-au pronunţat pentru respectarea independenţei, suveranităţii şi integrităţii teritoriale a Republicii Cipru, pentru asigurarea convieţuirii paşnice între cele două comunităţi.

Deşi scurtă, şederea în România a oferit oaspeţilor turci posibilitatea de a cunoaşte o parte din preocupările şi realizările poporului nostru, faţă de care ei au avut cuvinte de caldă apreciere. „Poporul turc — spunea în acest sens premierul Suleyman Demirel — urmăreşte cu satisfacţie eforturile depuse de România pentru pace în lume şi în Balcani, precum şi dezvoltarea plină de elan a României, sub conducerea eminentului şi valorosului om de stat Nicolae Ceauşescu".

Prin caracterul fertil al convorbirilor, prin rezultatele sale rodnice, vizita premierului Republicii Turcia, Suleyman Demirel, în ţara noastră a deschis noi şi ample perspective pentru continua extindere şi adîncire a raporturilor de prietenie şi bună vecinătate între cele două ţări şi popoare, pentru o colaborare mai activă şi mai fructuoasă, în interesul reciproc, al păcii în Balcani, în Europa şi în întreaga lume.

I. TIMOFTE

ÎN ÎNTÎMPINAREA CONGRESULUI AL X-LEA AL U.T.C. ŞI CONFERINŢEI A X-A A U.A.S.C.R. – ÎNTRECERILE FINALE ALE COMPETIŢIEI DE MASĂ CU CARACTER REPUBLICAN

„Cupa Scînteii tineretului la tenis"

Costineşti, 9 – 13 septembrie 1975

Cea mai mare competiţie de masă pentru tenis, dotată cu trofeul „Cupa Scînteii tineretului", iniţiată şi organizată de ziarul nostru, în colaborare cu federaţia de specialitate şi cu sprijinul C.C. al U.T.C., se apropie de ultima etapă, finala, ce se va desfăşura, la Costineşti, între 9–13 septembrie a.c.

Dedicată Congresului al X-lea al U.T.C. şi Conferinţei a X-a a U.A.S.C.R., ediţia din acest an a competiţiei – a doua – a reunit la startul etapei de masă, desfăşurată la nivelul şcolilor, întreprinderilor, satelor, facultăţilor şi unităţilor militare, 200 000 de tineri, fete şi băieţi, care au îndrăgit şi practică cu pasiune „sportul alb".

Cei mai buni amatori – campionii judeţelor şi ai municipiului Bucureşti la cele 3 categorii de vîrstă, în număr exact de 240 – se vor reuni, aşadar, la startul confruntărilor finale. Mulţi dintre concurenţii ce vor sosi la Costineşti, în zilele următoare, s-au numărat printre finaliştii primei ediţii, desfăşurată în octombrie, anul trecut. Îşi încearcă şansa reeditării performanţelor şi cei doi campioni – Marinela Ţecu, din Rm. Vîlcea şi Mihai Ciuntea din Piatra Neamţ, care, după cîte sîntem informaţi se antrenează cu asiduitate pentru atacarea titlurilor.

Anul acesta, competiţia a căpătat o mai mare amploare, prin organizarea – la cererea tinerilor – de întreceri la trei categorii de vîrstă : 11–14, 15–18, 19–25 ani, atît la fete, cît şi la băieţi.

În staţiunea Costineşti se intensifică pregătirile pentru primirea oaspeţilor. Sînt gata toate cele 12 terenuri din bitum situate în perimetrul bazei sportive. Ştiri sosite din provincie ne demonstrează că întrecerile turneului final sînt aşteptate cu mult interes şi cu nerăbdare, finaliştii antrenîndu-se de zor pentru a-şi reprezenta cu cinste judeţele.

În perioada desfăşurării întrecerilor concurenţii vor avea ocazia să participe la o serie de acţiuni şi activităţi politico-educative şi distractive pe care iniţiatorii competiţiei le organizează special pentru participanţii la turneul final.

Cîteva dintre acestea :

- **Turul litoralului românesc cu autobuzele**
- **O gală de filme sportive**
- **Întîlniri cu sportivi de mare performanţă şi demonstraţii de tenis susţinute de componenţi ai loturilor noastre naţionale**
- **O seară cultural-distractivă – cu program, muzică, dans – dedicată finaliştilor.**

C. V.

CONTINUITATEA

(Urmare din pag. 1)

mişcării sportive în atragerea tinerilor pe terenurile de sport, în trezirea gustului acestora pentru învăţarea şi practicarea sportului, şi care rămîn, din păcate, nişte anonimi. Finalele de la Bucureşti au fost un bun prilej pentru a descoperi printre conducătorii tehnici ai echipelor profesori şi instructori înimoşi care trăiau cu o mare intensitate emoţională jocul echipelor, victoriile dobîndite de elevii lor. Printre numeroşii spectatori se aflau profesorul Petre Tănăsache, care în decurs de mai bine de 40 de ani a pregătit la Liceul „Gh. Lazăr" numeroşi elevi ce au îmbrăcat tricourile de campioni, ca şi octogenarul Jean Doljanu, din Craiova, jucător al leatului '916. Ei ne-au mărturisit cu nespusă bucurie, că aici pe Stadionul tineretului, au avut prilejul să urmărească o entuziastă manifestare sportivă, o adevărată sărbătoare a oinei, care datează de sute de ani.

Dar ceea ce dă vigoare şi sens competiţiilor de masă este continuitatea. De aceea, în acest context ni se pare important şi demn de semnalat faptul că odată cu aceste finale **întrecerile sportive nu s-au încheiat.** Pînă la cele două evenimente de o deosebită însemnătate în viaţa tineretului nostru, **Congresul al X-lea al U.T.C. şi Conferinţa a X-a a U.A.S.C.R.,** în toate localităţile ţării, organizaţiile U.T.C. continuă să organizeze întreceri la celelalte discipline sportive — atletism, înot, tenis de cîmp şi de masă, cicloturism, orientare turistică, tir, trîntă, baschet, fotbal, handbal sau la alte discipline pentru care există condiţii şi se găsesc amatori — aşa cum se prevede în regulamentul competiţiei „Cupa Congresului al X-lea al U.T.C. şi Conferinţei a X-a a U.A.S.C.R.". În unele judeţe, la unele sporturi se pot organiza etape pe centre de comune, pe localităţi, ori chiar finale pe judeţe. Esenţial este ca, pe măsură ce ne apropiem de Congresul U.T.C., activităţile, acţiunile sportive să crească în amploare, să cuprindă un număr tot mai mare de tineri, întrecerile să se organizeze împreună cu alte activităţi cultural-educative. În felul acesta sportul de masă, exerciţiul fizic, continuu, care înseamnă sănătate şi optimism vor cuceri noi şi noi iubitori în rîndul tineretului.

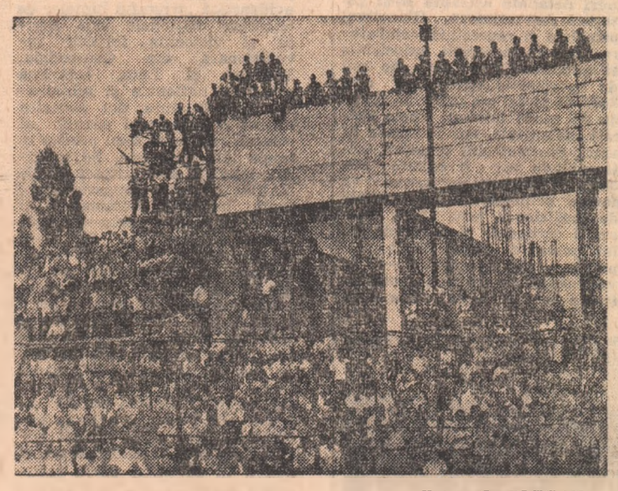

Foto : O. PLECAN

Mai mult respect faţă de spectatori !

După cum se poate vedea şi din imaginea alăturată, nu este vorba numai de condiţiile „improprii de a urmări meciul pe care le-au avut şi ieri cîteva mii de spectatori", în „Giuleşti", ci şi de securitatea acestora. Nu înţelegem de ce Federaţia cedează în faţa încăpăţînării clubului „Rapid" de a organiza meciuri pe acest stadion care prezintă un mare coeficient de nesiguranţă şi dezordine. Asta în vreme ce două stadioane mari — 23 August şi Republicii — unde Rapidul joacă cu aceeaşi dezinvoltură ca şi „acasă", — stăteau goale !

SPORT • SPORT • SPORT • SPORT

FOTBAL IV. **O etapă a eficacităţii: 30 de goluri!**

Pretendenţi mulţi la fotoliul de orchestră

În avancronica etapei de sîmbătă, în care interlocutor ne-a fost internaţionalul Bölöni, de la A.S.A. Tg. Mureş, după ce aceasta, în pronosticurile sale, acordase prima şansă echipelor gazdă, a încheiat astfel : „dar prevăd că va fi o etapă cu surprize". Şi iată că prima surpriză s-a înregistrat tocmai în meciul de la Tg. Mureş, în care nu numai Bölöni a văzut învingătoare echipa gazdă. Desigur, se avea în vedere forma bună în care se află echipa mureşană, dovadă făcută în toate meciurile susţinute pînă acum. Dar Steaua, vrînd să iasă din conul de umbră, a prestat un joc de calitate care i-a adus un punct preţios. Autorul golului egalizator a fost M. Răducanu, care — introdus, spre sfîrşit, în teren — a driblat tot ce i-a ieşit în cale, vrînd să-şi demonstreze clasa în urma rezervei manifestate de antrenorii săi faţă de includerea lui în „unsprezecele" de bază. Un alt rezultat surpriză s-a înregistrat la Piteşti unde echipa lui Dobrin n-a putut trece de proaspăta promovată — F. C. Bihor. Surprize se pot numi şi scorurile unor partide. Cel mai mare scor al campionatului s-a realizat la Cluj-Napoca : într-o singură repriză 6—0 ! ?

Este un scor care poate exprima la fel de bine două lucruri : ori că oaspeţii se află într-o situaţie ce reclamă intervenţii rapide, ori că „U" a învăţat repede şi bine lecţiile pentru succese predate de fostul antrenor de divizie B Paul Popescu. Nu se prevedea un meci atît de echilibrat şi cu atîtea goluri la Constanţa unde evoluau două echipe a căror principală meteahnă era, pînă mai ieri, lipsa de finalizare. Meciul a consacrat un nou nume — tînărul Peniu, trei goluri — pe lista campionilor eficacităţii. La Satu Mare echipa care a atacat în final a fost Dinamo. Dar gazdele şi-au păstrat, cu preţul unor mari eforturi, avantajul minim. Olimpia rămînînd, astfel, singura echipă neînvinsă. Apropo de eficacitate : procentul mare — 30 goluri — a fost săltat de două meciuri — cele de la Constanţa şi Cluj-Napoca : 13 goluri ! Acest campionat se pare că se va desfăşura sub semnul unor dispute mai echilibrate, lupta pentru poziţiile fruntaşe — şapte echipe au 5 puncte — ori pentru evitarea ultimelor locuri, lăsîndu-ne să aşteptăm cu mare interes, de fiecare dată, etapa viitoare. Liderul va avea o viaţă grea...

Constatări interesante ne-au prilejuit cele două derbiuri de la Bucureşti.

Nivelul prestaţiei rapidiştilor nu e cel pe care l-ar putea sugera scorul de 3—0. Rapidul a jucat la fel de neconcludent ca şi pînă acum. Feroviarii clujeni i-au ajutat pe colegii lor de la Bucureşti să iasă din impas jucînd slab. C.F.R. Cluj-Napoca a evoluat sub aşteptări şi absenta a patru titulari — Moga, Bacos, Mihai Liviu şi Adam — ne scuteşte de alte comentarii.

Al doilea derbi care a avut loc la Bucureşti — locul trei cu locul patru din campionatul trecut — a fost cel studenţesc, desfăşurat pe stadionul Republicii în faţa cîtorva sute de spectatori, dintre care 80 la sută erau suporteri craioveni. Ambele echipe n-au ieşit dintr-un joc de uzură şi rutină, arătînd carenţe de formă sportivă şi organizarea jocului. Un plus de clarviziune, în unele momente, au avut craioveni care, mizînd pe contraatacuri, au pus de multe ori în pericol poarta apărată slab de Suciu, dar şi de apărarea imediată, nesigură şi imobilă. Rezultatul de egalitate îi satisface, poate, pe bucureşteni, dar îi nemulţumeşte pe olteni pentru că la un sutcentrare a lui Strimbeanu, petrecut în finalul meciului, Suciu prinde balonul şi cade cu el în poartă. Cu toate protestele jucătorilor de la Universitatea Craiova arbitrii nu validează golul. Oricum, acest draw, pentru Sportul studenţesc nu poate fi o performanţă, ci mai degrabă un eşec.

V. CĂBULEA

CLASAMENT

A.S.A. Tg. Mureş	4	2	1	1	10—6	5
Univ. Craiova	4	2	1	1	6—2	5
F. C. Argeş	4	2	1	1	5—2	5
S. C. Bacău	4	2	1	1	5—3	5
F. C. Olimpia	4	1	3	0	4—2	5
C.F.R.	4	2	1	1	6—6	5
F. C. Bihor	4	2	1	1	5—5	5
„U" Cluj-Napoca	4	2	0	2	8—4	4
F. C. Constanţa	4	2	0	2	7—7	4
Steaua	4	1	2	1	4—4	4
Rapid	4	1	2	1	3—3	4
Poli. Iaşi	4	2	0	2	6—7	4
F.C.M. Reşiţa	4	2	0	2	6—7	4
Sportul Studenţesc	3	1	1	1	2—3	3
Jiul	4	1	1	2	6—8	3
U.T.A.	4	1	0	3	6—7	2
Dinamo	3	1	0	2	5—7	2
Poli. Timişoara	4	0	1	3	2—12	1

DIAGRAMA ETAPEI

F. C. OLIMPIA SATU MARE-DINAMO 2—1 (2—1). După un joc viu disputat, sătmărenii obţin o nouă victorie, pe teren propriu, în faţa dinamoviştilor. Cele două goluri ale gazdelor le-a înscris fostul atacant clujean, **Viorel Mureşan** (min. 35 şi min. 45), iar fundaşul Sătmăreanu II a „semnat" golul oaspeţilor. La tineret-speranţe, 0—2. **SPORTUL STUDENŢESC-UNIVERSITATEA CRAIOVA** 1—1 (0—1). **Oblemenco** a deschis scorul în min. 10 şi **Grosu** (min. 47) a egalat. **RAPID-C.F.R. CLUJ-NAPOCA** 3—0 (1—0). Au marcat: **Manea** (min. 30) şi **Neagu**, de două ori (min. 76 şi min. 78), asigurînd prima victorie a feroviarilor. **A.S.A. TÎRGU MUREŞ-STEAUA** 1—1 (1—0). O partidă pasionantă, cu multe acţiuni spectaculoase, dar şi cu unele durităţi ; fundaşii Pintea, Anghelini şi mijlocaşul Bölöni — care au prestat, dealtfel un joc bun — au primit cartonaşe galbene. **Hajnal** a deschis scorul în min. 9, iar **M. Răducanu** a egalat spre finalul meciului (min. 80). La tineret-speranţe, 4—0. **F.C.M. REŞIŢA-POLI. IAŞI** 4—0 (2—0). Au marcat, în ordine : **Ion Munteanu** (min. 3), **Bojin** (min. 45), fundaşul **Ologeanu** (min. 79) şi **Florea** (min. 89). La tineret-speranţe, 2—0. **S. C. BACĂU-JIUL** 3—0 (1—0). Formaţia băcăoană a realizat a doua victorie de la revenirea în primul eşalon, prin golurile înscrise de : **Aelenei** (min. 20), **Pană** (min. 63) şi **Chitaru** (min. 90). La tineret-speranţe, gazdele obţin victoria cu un scor categoric, 8—1. **F.C. ARGEŞ-F.C. BIHOR** 0—0. Un punct preţios obţinut, în deplasare, de orădeni. La tineret-speranţe, 1—1. **F. C. CONSTANŢA-U.T.A.** 4—3 (2—2). Un joc frumos, cu multe goluri înscrise din acţiuni ofensive reuşite. Autori : **Mărculescu** (min. 3), **Peniu**, de trei ori (min. 40, min. 48 şi min. 56), respectiv **Broşovschi** (min. 13), **Bedea** (min. 32) şi **Colnic** (min. 52). **„U" CLUJ NAPOCA-POLI. TIMIŞOARA** 6—0 (0—0). După o repriză albă, studenţii clujeni s-au dezlănţuit, realizînd scorul etapei. Au marcat : **Vaczi** (min. 55), **Cimpeanu II**, de două ori (min. 66 şi min. 80), **Ciocan** (min. 69), **Bichescu** (min. 76) şi **Bataciiu** (min. 89). La tineret-speranţe, 1—0.

ETAPA VIITOARE

(duminică 7 septembrie)

Universitatea Craiova — F.C. Olimpia Satu Mare, U.T.A. — Rapid, Dinamo — Jiul, F.C.M. Reşiţa — F. C. Constanţa, C.F.R. Cluj-Napoca — A.S.A. Tîrgu Mureş, Steaua — F. C. Argeş, Politehnica Iaşi — „U" Cluj-Napoca, Politehnica Timişoara — Sportul studenţesc şi F. C. Bihor — S. C. Bacău. Miercuri se desfăşoară restanţa Dinamo — Sportul studenţesc.

Sportivi români în competiţii internaţionale

TEODORA UNGUREANU – MEDALIA DE AUR ŞI CUPA FEDERAŢIEI DE GIMNASTICĂ A JAPONIEI

În concursul feminin de gimnastică de la Tokio, tînăra gimnastă Teodora Ungureanu s-a clasat pe primul loc la trei aparate : sărituri, paralele şi sol. Sportivei române i s-au decernat medalia de aur şi Cupa Federaţiei de gimnastică a Japoniei. O altă gimnastă română, Georgeta Gabor, s-a situat pe locul doi la sol cu nota 9,70. După cum s-a anunţat, la individual compus, Teodora Ungureanu a ocupat locul întîi la egalitate cu Larisa Komarova (U.R.S.S.)

CAIACISTA MARIA MIHOREANU – ÎNVINGĂTOARE LA MONTREAL

Concursul preolimpic de caiac-canoe de la Montreal a programat finalele probelor pe distanţa de 500 m. Un frumos succes a obţinut caiacista română Maria Mihoreanu, învingătoare la caiac simplu cu timpul de 2'08" 49/100. Pe următoarele două locuri s-au clasat în ordine : Eva Kaminska (Polonia) — 2'09"55/100 şi Galina Kreft (U.R.S.S.) — 2'09"70/100.

În proba de caiac dublu, cîştigată de echipajul U.R.S.S. — 1'38"39/100, echipajul României s-a situat pe locul trei, cu timpul de 1'40"59/100. La canoe simplu, victoria a revenit lui Aleksandr Rogov (U.R.S.S.) — 2'04"45/100, urmat de Darvasz (Ungaria) — 2'04"62/100, Patzaichin (România) — 2'04"99/100. În cursa de caiac simplu bărbaţi, pe locul întîi s-a clasat italianul Oreste Perri, campion mondial, cu timpul de 1'52" 34/100, secundat de Vladimir Morozov (U.R.S.S.) — 1'53"34/100.

ATLETELE NOASTRE AU PIERDUT LA LIMITĂ MECIUL CU R. F. GERMANIA

Meciul atletic disputat la Heidenheim între selecţionatele feminine ale României şi R. F. Germania s-a încheiat cu scorul de 74—72 în favoarea gazdelor. Atletele române au cîştigat 7 probe (din 14), stabilind şi două noi recorduri naţionale prin Mihaela Loghin — 19,15 m la aruncarea greutăţii şi Ioana Stancu Pecec — 60,98 m la aruncarea suliţei.

Celelalte victorii ale echipei române au fost realizate de Mariana Suman — 2'02"9/10 la 800 m plat, Argentina Menis — 65,16 m la aruncarea discului, Natalia Andrei — 9'30"8/10 la 3 000 m, Virginia Ioan — 1,84 m la săritura în înălţime şi Dorina Cătineanu — 6,36 m la săritura în lungime. Din echipa R. F. Germania s-a remarcat Annegret Richter, cîştigătoare în probele de sprint : 100 m în 11"2/10 şi 200 m în 22"9/10.

HANDBAL. La Bucureşti, un reuşit turneu internaţional pentru juniori

„CUPA ORAŞELOR"

Pe terenurile din parcul sportiv Progresul din Capitală, numeroşi spectatori au urmărit, timp de patru zile, un atractiv program handbalistic, susţinut de tinere speranţe olimpice din şase ţări. Respectiv, s-a desfăşurat prima ediţie a turneului internaţional de juniori-tineret, **„Cupa oraşelor"**, organizat de Consiliul municipal pentru educaţie fizică şi sport, în colaborare cu Comitetul municipal Bucureşti al U.T.C. La startul acestei competiţii s-au aliniat selecţionate feminine şi masculine ale oraşelor Praga, Sofia, Budapesta, Moscova, Varşovia şi Bucureşti, cu două formaţii, oferind o suită de jocuri atractive şi de un bun nivel tehnic.

Turneul feminin a fost dominat de cele două formaţii ale municipiului Bucureşti, care au cîştigat jocurile din serii. Asadar, finala, programată ieri dimineaţa, s-a jucat în... familie. Victoria a revenit, după un joc echilibrat, primei selecţionate a Capitalei, cu 15—14 (9—6).

La băieţi, cele mai bune competitoare, s-au dovedit formaţiile oraşelor Sofia şi Bucureşti I, învingătoare în cele două serii ale turneului, şi care s-au întîlnit în partida finală, prilejuind o dispută dîrză şi spectaculoasă. Prezentînd un lot mai experimentat, cu mulţi jucători din prima garnitură a campioanei Bulgariei, T.S.K.A. Sofia, oaspeţii au cîştigat, cu 15—13 (8—7) în faţa tinerilor handbalişti din Capitală.

În completarea programului de ieri dimineaţa, pe „centralul" de la Progresul, spectatorii au urmărit cu deosebit interes un meci demonstrativ al fostelor glorii ale handbalului nostru, dintre care amintim pe campionii mondiali : Gruia, Oţelea, Nodea, Redl, Goran, Hnat, Samungi, Coman etc. Ei au fost autorii unei demonstraţii mult gustate de public care a fost răsplătită cu vii aplauze.

M. LERESCU

meridian

- **Echipa franceză Stade Medard** şi-a încheiat turneul în ţara noastră jucînd ieri dimineaţă în Capitală cu formaţia Griviţa Roşie. Rugbiştii români au terminat învingători cu scorul de 13—3 (3—3).
- **În pădurea Băneasa** s-a desfăşurat ieri capionatul naţional de marş în proba de 50 km. Victoria a revenit atletului Leonida Caraiosifoglu (C.A.U.), cronometrat cu timpul de 4h 21'42". Pe echipe, titlul de campioană a fost cucerit de formaţia PTTR.
- **La Poligonul Tunari s-au încheiat duminică întrecerile campionatului republican de talere.** În proba de skeet (talere lansate din turn), titlul de campion naţional a fost cîştigat de Gheorghe Sencovici (Dinamo), cu 197 talere doborîte.
- **La Leningrad** a început un turneu internaţional de rugby, la care participă şi selecţionata de tineret a României. În primul meci susţinut, rugbiştii români au întrecut cu scorul de 20—9 (16—3) reprezentativa Poloniei.

REZULTATELE DIVIZIEI B

SERIA I

Petrolul Ploieşti — C. S. Botoşani 4—1 ; Celuloza Călăraşi — Cimentul Medgidia 1—1 ; Gloria Buzău — C.S.U. Galaţi 0—1 ; F.C.M. Borzeşti — Metalul Plopeni 4—1 ; C.F.R. Paşcani — S.C. Tulcea 3—0 ; C.S.M. Suceava — Ceahlăul P. Neamţ 3—1 ; F.C.M. Galaţi — Viitorul Vaslui 4—0 ; Victoria Tecuci — F. C. Brăila 1—0 ; Unirea Focşani — Prahova Ploieşti 1—2.

SERIA A II-A

Steagul roşu Braşov — Nitramonia Făgăraş 2—2 ; Electroputere Craiova — Metalul Bucureşti 2—1 ; Progresul Bucureşti — Dinamo Slatina 2—1 ; Metalul Mija — Tractorul Braşov 1—1 ; Chimia Rm. Vîlcea — Autobuzul Bucureşti 2—2 ; S. N. Oltenita — F.C.M. Giurgiu 2—1 ; Voinţa Bucureşti — Chimia Tr. Măgurele 1—1 ; Automatica Alexandria — C. S. Tîrgovişte 0—1 ; Metrom Braşov — Minerul Motru 2—1.

SERIA A III-A

C.F.R. Timişoara — Dacia Orăştie 1—0 ; Soimii Sibiu — Sticla Turda 2—1 ; Victoria Călan — C.I.L. Sighet 2—0 ; Ind. sîrmei C. Turzii — U. M. Timişoara 3—0 ; Victoria Carei — Unirea Tomnatic 0—0 ; Gaz metan Mediaş — F. C. Baia Mare 0—1 ; Corvinul Hunedoara — Mureşul Deva — 3—1 ; Minerul Moldova Nouă — Gloria Bistriţa 2—1 ; Metalurgistul Cugir — Rapid Arad 3—0.

DELTA DUNĂRII

(Urmare din pag. I)

agenţia tulceană şi-a amenajat o tabără proprie, la Stipoc, cu o capacitate de 100 locuri şi două puncte fixe, la Roşu şi Olguţa, primul dispunînd de cîteva căsuţe şi de corturi, iar al doilea numai de corturi, la care se adaugă mai multe bărci şi materiale cultural-sportive. Discutînd cu tovarăşul Constantin Mocanu, vicepreşedinte al Agenţiei B.T.T. Tulcea, aflăm că aici există şi un număr suficient de ghizi, mai precis 60, din care lucrează doar 28, dar şi aceştia cu multe zile „în gol de turişti".

Atunci, de ce tinerii n-o solicită pe măsura aşteptărilor ?

Între cauzele pe care le invocă conducerea agenţiei pentru a explica destul de slaba activitate turistică, notăm faptul că, începînd din acest an, inspectoratele şcolare judeţene şi-au redus contribuţiile pentru excursii în Deltă, orientîndu-se îndeosebi asupra taberelor fixe din interiorul ţării. Apoi, contractările de locuri s-au prelungit în 1975 pînă în preajma deschiderii sezonului sau, în unele cazuri, chiar şi în sezon, cu alte cuvinte s-a înregistrat şi de-o parte, dar şi de cealaltă, un deficit de organizare.

Ce spun turiştii ? Am ales din mai multe opinii notate la Tulcea pe cea a profesorului Augustin Pop, conducător al unui grup de 35 de elevi de la liceul din Tîrgu Lăpuş, aflaţi în Deltă pentru a treia oară consecutiv : „Venim pentru că pămîntul acesta dintre ape ne oferă de fiecare dată noi surprize, noi satisfacţii. În general, sîntem mulţumiţi de serviciile B.T.T. Este, totuşi, mult prea mic numărul de trasee : doar două, la întreaga bogăţie a Deltei, ni se par prea puţine. De asemenea, ar fi cazul să se mai diversifice şi excursiile. Avem şi cîteva propuneri : să se iniţieze excursii de studii, excursii cu ghizi specializaţi în ştiinţele naturii, excursii de mai lungă durată, nu doar de cel mult patru zile. Cu ceva mai multă preocupare în interesul turistului, care să aibă posibilitatea de a alege dintr-un număr mai mare de variante, B.T.T. ar av

BUN VENIT PREȘEDINTELUI GUVERNULUI REPUBLICII SOCIALISTE CEHOSLOVACE, LUBOMIR STROUGAL

Astăzi sosește la București Lubomir Strougal, președintele Guvernului Republicii Socialiste Cehoslovace, care, la invitația primului ministru al Guvernului Republicii Socialiste România, Manea Mănescu, va face o vizită oficială de prietenie în țara noastră.

Lubomir Strougal s-a născut la 19 octombrie 1924, în localitatea Veseli Nad Luznici, într-o familie muncitorească. Tatăl său, membru al P.C. din Cehoslovacia din anul 1921, a fost condamnat în perioada ocupației naziste pentru participarea sa la rezistența antifascistă și a murit în închisoare. Mediul comunist în care a crescut Lubomir Strougal și-a pus amprenta pe întreaga sa viață.

După absolvirea gimnaziului, Lubomir Strougal a lucrat ca muncitor pînă la sfîrșitul celui de-al doilea război mondial, iar imediat după eliberarea Cehoslovaciei a intrat în rîndurile Partidului Comunist din Cehoslovacia. A absolvit Facultatea de drept a Universității Caroline din Praga.

Începînd din anul 1948, Lubomir Strougal deține diferite funcții pe linie de partid în cadrul Comitetului regional Ceske Budejovice al P. C. din Cehoslovacia, fiind în anii 1957—1959 prim-secretar al acestui comitet regional de partid.

La Congresul al XI-lea al P.C. din Cehoslovacia, din 1950, Lubomir Strougal este ales membru al C.C. al P. C. din Cehoslovacia, iar începînd din anul 1959 ocupă importante funcții guvernamentale, fiind în anii 1959—1961 ministru al agriculturii, silviculturii și economiei apelor, iar în perioada 1961—1965, ministru de interne. În 1968 este vicepreședinte al guvernului cehoslovac.

Începînd din anul 1965, Lubomir Strougal îndeplinește importante funcții în organele centrale de partid, între care cele de secretar al C.C. al P.C.C. și membru al Secretariatului C.C. al P.C.C., membru al Comitetului Executiv al Prezidiului C.C. al P.C.C., președinte al Biroului C.C. al P.C.C. pentru conducerea muncii de partid în regiunile cehe. În prezent el este membru al Prezidiului C.C. al P.C.C.

În anul 1970 lui Lubomir Strougal i-a fost încredințată funcția de președinte al Guvernului Republicii Socialiste Cehoslovace.

Din anul 1960, Lubomir Strougal este deputat în Adunarea Federală a R.S.C.

Pentru îndelungata și meritoria sa activitate în importantele funcții de partid și de stat pe care le-a deținut, lui Lubomir Strougal i-au fost conferite înalte distincții cehoslovace și străine.

După cum este bine cunoscut, partidul și statul nostru situează consecvent în centrul întregii lor activități internaționale dezvoltarea relațiilor de prietenie și de colaborare multilaterală cu toate țările socialiste, pe baza principiilor marxism-leninismului și internaționalismului socialist, considerînd aceasta un factor de mare importanță pentru dezvoltarea fiecărei țări, pentru cauza generală a socialismului, a progresului și păcii internaționale.

În acest context, se dezvoltă continuu relațiile în domeniul politic, al colaborării și cooperării economice și în celelalte domenii de activitate între Republica Socialistă România și Republica Socialistă Cehoslovacă.

Vizita președintelui guvernului cehoslovac, Lubomir Strougal, se înscrie în cadrul intensificării în continuare a relațiilor dintre P.C.R. și P.C.C., între cele două țări socialiste frățești, la care un rol esențial l-au avut întîlnirile și convorbirile dintre tovarășii Nicolae Ceaușescu, secretar general al Partidului Comunist Român, președintele Republicii Socialiste România, și Gustav Husak, secretar general al C.C. al Partidului Comunist din Cehoslovacia, președintele Republicii Socialiste Cehoslovace.

Poporul român, care urmărește cu satisfacție dezvoltarea fructuoasă a raporturilor prietenești dintre cele două țări socialiste frățești — Republica Socialistă România și Republica Socialistă Cehoslovacă — urează un călduros bun venit tovarășului Lubomir Strougal, fiind convins că actuala sa vizită va contribui la amplificarea relațiilor bilaterale prin inițierea unor noi acțiuni de cooperare de interes reciproc.

de peste hotare

SIRIA: CONVORBIRI ALE MINISTRULUI EDUCAȚIEI ȘI ÎNVĂȚĂMÂNTULUI AL ROMÂNIEI

În continuarea vizitei oficiale pe care o întreprinde în Siria, tovarășul Paul Niculescu, membru al Comitetului Politic Executiv al C.C. al P.C.R., viceprim-ministru al guvernului și ministru al educației și învățămîntului, a avut, duminică dimineața, o întîlnire cu tovarășul Rifat El Assad, șeful Biroului pentru învățămîntul superior al Comandamentului regional al Partidului Baas Arab Socialist.

Cu acest prilej, au fost abordate, într-o atmosferă cordială, prietenească, aspecte ale dezvoltării colaborării și cooperării dintre România și Siria.

La convorbire a participat Emilian Manciur, ambasadorul României în Siria.

În cursul aceleiași zile, tovarășul Paul Niculescu și membrii delegației române s-au întîlnit cu dr. Abdelrazzak Kaddoura, rectorul Universității Damasc și cu alte cadre didactice, cu care au făcut un schimb de informări asupra modului de organizare și funcționare a învățămîntului universitar din cele două țări. A fost vizitată Facultatea de electronică.

Documente adoptate de Conferința de la Lima

Participanții acordă o atenție deosebită făuririi unei noi ordini economice internaționale

Conferința miniștrilor de externe din țările nealiniate, încheiată la 30 august la Lima, a adoptat două documente de bază pentru acțiunea comună a acestui mare grup de state cu un rol crescînd în comunitatea internațională — „Programul de la Lima de solidaritate și ajutor reciproc" și „Strategia pentru întărirea unității și solidarității țărilor nealiniate în realizarea unei noi ordini economice internaționale".

Programul reprezintă o sinteză politică a mișcării nealiniaților cu privire la pozițiile principiale și practica acțiunii lor pe plan internațional. El subliniază rolul activ al țărilor nealiniate în evoluția situației mondiale, în soluționarea problemelor majore ce confruntă lumea, prezentînd, totodată, principiile care călăuzesc poziția lor internațională.

Documentul acordă o atenție deosebită făuririi unei noi ordini economice internaționale și procesului de destindere în lume, relevînd în acest sens contribuția de mare importanță a Conferinței pentru securitate și cooperare în Europa.

Ca elemente pozitive ale vieții internaționale, documentul evidențiază „triumful luptelor de eliberare națională din Africa și victoriile forțelor revoluționare din Cambodgia, Vietnam și Laos, întărirea pozițiilor naționale și schimbările de structură din America Latină și caracterul pozitiv al schimbărilor care s-au produs în unele țări europene. Se exprimă, totodată, solidaritatea nealiniaților cu toate popoarele care luptă împotriva dominației și asupririi, condamnîndu-se apartheidul și rasismul. Pe baza analizei asupra situațiilor de încordare din diferite zone ale lumii, Programul conturează „strategia pentru întărirea păcii și securității internaționale și întărirea solidarității și ajutorului reciproc al țărilor nealiniate". În spiritul și prin reafirmarea fermă a principiilor nealinierii, documentul exprimă poziția acestor țări pentru o acțiune externă independentă, hotărît antiimperialistă, anticolonialistă și activă în favoarea păcii, securității mondiale și a unei autentice democratizări a relațiilor internaționale. Pe această bază se proclamă „dreptul la autodeterminare și independență; respectarea suveranității și integrității teritoriale a tuturor statelor; dreptul tuturor statelor la egalitate și la o participare activă la rezolvarea problemelor internaționale; dreptul tuturor națiunilor suverane de a dispune liber de resursele lor naturale, inclusiv la naționalizare și de a hotărî în deplină libertate calea propriei lor dezvoltări politice, economice și culturale".

Programul subliniază că se impune o acțiune conjugată, concretă și continuă, în scopul participării țărilor nealiniate la soluționarea situațiilor din focarele de tensiune existente în lume, îndeosebi în Africa australă, Orientul Apropiat și Cipru. În legătură cu situația din Orientul Apropiat, se subliniază cu fermitate necesitatea aplicării imediate a rezoluțiilor O.N.U.

În cel de-al doilea document, conferința, după ce constată mutațiile pozitive intervenite în direcția statornicirii unei noi ordini economice internaționale, menționează obstacolele sistematice puse de imperialism în calea dezvoltării suverane a națiunilor, a stabilirii unor relații echitabile între statele puternic dezvoltate și statele în curs de dezvoltare. Documentul apreciază că în lupta pentru independența economică — cea de-a doua eliberare — este necesară o cooperare activă și eficientă între țările „lumii a treia", între statele nealiniate.

Conferința a adoptat rezoluții și hotărîri — cuprinse în document — prin care se concretizează instrumente de acțiune strategică ale luptei pentru o nouă ordine economică internațională.

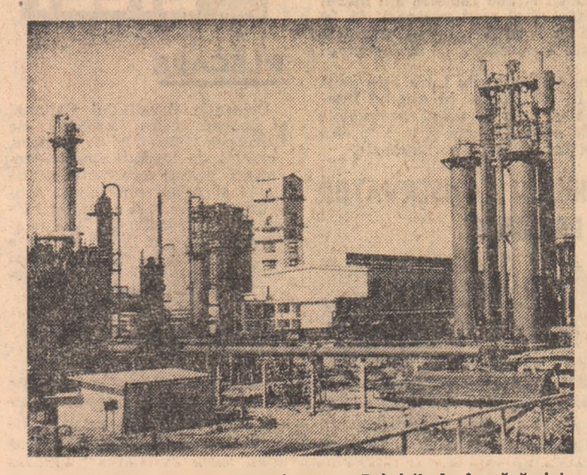

R.D.VIETNAM: Vedere exterioară a Fabricii de îngrășăminte azotoase din provincia Ha Bac

DEZVOLTAREA CONTINUĂ A ÎNVĂȚĂMÂNTULUI ÎN R. D. VIETNAM

Anul școlar care s-a încheiat în această vară în R. D. Vietnam în atmosfera entuziastă generată de marea victorie pe plan național — eliberarea totală a Vietnamului de sud — a cunoscut, în urma unor eforturi susținute, succese multiple.

Corpul didactic s-a întărit cu cadre noi, bine pregătite, iar numărul elevilor a crescut. După război, în numeroase provincii și orașe au fost construite școli noi și au fost reparate cele vechi în vederea satisfacerii cerințelor de spațiu pentru elevi. Orașele Hanoi, Haifong și alte localități s-au preocupat în mod deosebit de dezvoltarea rețelei de școli.

Într-un raport al Ministerului Educației al R. D. Vietnam se arată că, în cursul anului școlar 1974—1975, obiectivele stabilite pentru învățămînt au fost îndeplinite la toate eșaloanele. Generalizarea învățămîntului preșcolar și a primului ciclu, dezvoltarea ciclurilor al doilea și al treilea, precum și impulsionarea învățămîntului complementar au fost urmărite mai îndeaproape și îndrumate cu mai multă competență ca în anii precedenți. În numeroase provincii au fost efectuate, de asemenea, cercetări destinate elaborării de planuri adecvate pentru extinderea învățămîntului preșcolar și a primului ciclu. Recenzarea efectivului total al elevilor cuprinși în al doilea ciclu în regiunile de deal și montane a relevat o creștere de 40 la sută în raport cu nivelul din anul 1974.

Numărul persoanelor care au frecventat clasele complementare a crescut. În serviciile publice și în instituțiile economice dezvoltarea învățămîntului atît în ceea ce privește cadrele, cît și în ce privește elevii și-a continuat cursul. La sfîrșitul anului școlar, peste 400 000 de persoane adulte urmau clasele complementare.

La sate, în aproape 700 comune au fost create clase cu orar redus, frecventate de peste 10 000 cadre locale, 21 de provincii și 140 de districte au organizat școli complementare frecventate după orele de program de 40 000 cadre, iar 25 de provincii și 150 de districte au deschis școli generale pentru muncitori.

În preajma celei de-a 30-a aniversări a republicii, reprezentanții serviciilor din sfera învățămîntului din întreaga țară și-au intensificat eforturile în vederea îndeplinirii sarcinilor ce le revin în realizarea unui progres net în procesul educativ în anul școlar 1975—1976.

Vizita delegației U.A.S.C.R. în S.U.A.

Continuîndu-și vizita în S.U.A., delegația Uniunii Asociațiilor Studenților Comuniști din România, condusă de tovarășul Nicu Ceaușescu, vicepreședinte al Consiliului U.A.S.C.R., a fost oaspetele Universității statului California, filiala Los Angeles, realizîndu-se cu acest prilej un interesant schimb de păreri privind activitatea acestei instituții de învățămînt superior.

Delegația s-a întîlnit, de asemenea, cu un grup de personalități ale vieții culturale din Los Angeles.

fisier

Libia

● 1 septembrie 1969 constituie un moment de importanță istorică în viața poporului libian — victoria Revoluției, înlăturarea monarhiei și proclamarea Republicii Arabe Libiene.

● Preluînd puterea, Consiliul Comandamentului Revoluției al Republicii Arabe Libiene a adoptat un plan de dezvoltare a țării, cuprinzînd măsuri inovatoare în domeniile politic, economic și social. Obiectivele principale ale acestui plan — evacuarea bazelor militare străine de pe teritoriul Libiei, recuperarea principalei bogății a țării, petrolul, prin trecerea în mîinile statului a peste jumătate din acțiunile companiilor petroliere străine și prin sistarea oricăror concesiuni față de monopolurile internaționale — vizau atît redeșteptarea națională a poporului libian, cît și crearea unor largi posibilități pentru lichidarea cît mai rapidă a grelei situații economice moștenite de la vechiul regim. Ca urmare a condițiilor create, în urmă cu doi ani a început să demareze planul trienal, 1973—1975, sistem planificat de dezvoltare care se îndeplinește cu succes. Marile eforturi pe care poporul libian le face pentru dezvoltarea pe baze moderne a întregii țări sînt materializate în apariția, pe lîngă centrele de extracție a petrolului, a unor mari întreprinderi: rafinăria de la Zavia, combinatul textil Zanzur, uzinele petrochimice în construcție de la Marsa-El-Brega, fabrica de ciment de la Souk El Khemis și altele, care formează nucleul tinerei industrii libiene.

● Poporul român, prieten sincer al poporului libian, urmărește cu viu interes și nutrește sentimente de satisfacție față de realizările obținute în dezvoltarea economică și socială a Libiei. Relațiile dintre România și Libia cunosc o dezvoltare ascendentă, un moment de referință istorică în impulsionarea legăturilor româno-libiene constituindu-l vizita întreprinsă în Libia, anul trecut, de președintele Nicolae Ceaușescu. Convorbirile la cel mai înalt nivel, acordurile și înțelegerile româno-libiene încheiate cu acest prilej au contribuit și contribuie la dezvoltarea pe multiple planuri a relațiilor prietenești, de rodnică colaborare dintre cele două țări și popoare, la întărirea păcii și solidarității internaționale.

GH. S.

Trinidad-Tobago

● S-au împlinit, la 31 august, 13 ani de cînd Trinidad-Tobago a devenit stat independent în cadrul Commonwealthului. Insula Trinidad este cunoscută sub acest nume încă din 1498, anul descoperirii ei de către Cristofor Columb, care, entuziasmat de frumusețea exotică a peisajului, a exclamat: „Santisima Trinidad!" Situată în prelungirea Peninsulei Yucatan, despărțită de Venezuela prin strîmtoarea „Bocas del Dragon" (Gura Balaurului) în lățime de numai 7 mile marine, insula a cunoscut de-a lungul secolelor dominația unor mari puteri coloniale. Membră a Federației Indiilor de Vest din 1958, Trinidad-Tobago și-a proclamat independența după destrămarea acestei organizații. Noua constituție a intrat în vigoare la 31 august 1962. Cele două insule, Trinidad și Tobago, au împreună o suprafață de 5 128 km.p. și o populație de peste 1 060 000 locuitori.

● În anii care s-au scurs de la dobîndirea independenței, economia și-a schimbat caracterul de monoproducție. Pe lîngă extragerea „aurului negru", s-au dezvoltat noi ramuri: prelucrarea hidrocarburilor și aluminiului, energetica, industria ușoară și alimentară, construcțiile. Învățămîntul, primar și secundar, a devenit gratuit și obligatoriu. Pentru protejarea și dezvoltarea în continuare a economiei naționale, guvernul a naționalizat, în octombrie anul trecut, compania „Shell" și a elaborat, în ianuarie 1975, un amplu program de dezvoltare.

● România a recunoscut statul Trinidad-Tobago la 3 septembrie 1962, iar relațiile diplomatice între cele două state au fost stabilite în septembrie 1972. De atunci, raporturile de prietenie și colaborare dintre țara noastră și Trinidad-Tobago s-au intensificat, au cunoscut o permanentă dezvoltare. Vizita recentă efectuată în România de premierul Eric Williams, semnarea acordului pe termen lung de cooperare economică, industrială și tehnică, în domeniile științific și tehnologic, au deschis noi perspective relațiilor de prietenie și colaborare dintre România și Trinidad-Tobago.

MARIA PREDA

Malayezia

● Malayezia — care în ultima zi a lui august aniversează ziua independenței sale — oferă privirilor un decor de o frumusețe deosebită. Teritoriul țării (332 995 kmp) este împărțit în două sectoare distincte: unul continental (Malaya), corespunzînd părții sudice a Peninsulei Malacca, și altul insular — Sarawak și Sabah, ce ocupă partea de nord-vest a insulei Borneo. Aproximativ trei pătrimi din suprafața țării este ocupată de păduri tropicale, iar restul de lanțuri muntoase. Capitala țării este orașul Kuala Lumpur, cu o populație de aproape 500 000 de locuitori.

● Obținînd independența la 31 august 1957, Malayezia s-a preocupat să înlăture urmele trecutului colonial, să-și diversifice economia, să pună în valoare resursele sale de cositor, aur, petrol, fosfați, bauxită etc. Malayezia este denumită și „țara cauciucului și cositorului". Într-adevăr, cauciucul reprezintă sursa numărul 1 a economiei țării. 67 la sută din suprafața cultivată a țării este acoperită cu arbori de cauciuc; acest produs asigură circa 40 la sută din producția mondială.

Pe de altă parte, Malayezia produce o treime din producția mondială de cositor. Actualele planuri de dezvoltare economică ale țării preconizează dezvoltarea unei industrii intensive de prelucrare a cositorului.

● Animate de dorința de a dezvolta legături de prietenie și cooperare în conformitate cu principiile coexistenței pașnice, respectului reciproc, al independenței și suveranității, România și Malayezia au stabilit, în anul 1969, relații diplomatice.

R. AVRAM

din țările socialiste

Praga de azi, Praga de mîine

Am vizitat Praga de mai multe ori și cu fiecare prilej, traversînd orașul fie pe jos, cu mașina sau cu tramvaiul, am avut sentimentul că întreprind o incursiune în istoria ei milenară care a lăsat moștenire prezentului frumusețe multiforme peste care veghează nenumăratele turle, turnuri, cupole și domuri. În perspectiva anului 2 000 Praga, care numără în prezent cu puțin peste 1 100 000 locuitori, va ocupa un teritoriu de 10 ori mai mare decît cel actual, prin construirea de orașe-satelit pentru 100 000—200 000 locuitori. Proiectata dezvoltare a primului oraș al Cehoslovaciei mă duce cu gîndul fără să vreau la pagini de istorie care confirmă ascendența sa constantă în lumea culturală și economică europeană. Întîmplarea face ca primul document scris care atestă existența orașului să fie scrisoarea unui negustor arab, Ibrahim Ibn Jakub, pe la 965, pe care, desigur, numai o piață comercială vestită trebuie să-l fi adus aici să-și vîndă mărfurile. Pe povîrnișurile celor șapte coline ce coboară spre Vltava, înconjurînd orașul, se întindeau la acea vreme, și poate și mult timp în secolele următoare, plantații cu viță de vie cărora evoluția cîtadină le-a restrîns tot mai mult aria. Prin secolele 14—16 Praga număra mai mulți locuitori decît Londra sau Parisul și rivaliza pe harta europeană doar cu Roma. Primul pod peste Vltava, impodobit apoi cu 30 de statui, a fost construit înainte ca Cristofor Columb să pornească la cucerirea noului continent.

Continuitatea dintre vechi și nou este o realitate sprijinită pe o veritabilă documentație arhitectonică. Praga a cunoscut toate stilurile arhitecturale și toate epocile și-au pus amprente convingătoare, trăind astăzi prin inestimabile mărturii, scutind în același timp orașul de salturi sau sincope stilistice. Goticul, renașterea, barocul, neorenașterea își au aici peceți pe care nici o istorie sau antologie a arhitecturii europene nu pot să le ignore.

Edilii moderni ai orașului se îngrijesc an de an să mențină, să pună în relief cu orice preț comorile unui trecut cultural generos, să păstreze strălucirea zidurilor împodobite de mîinile talentate ale meșterilor din întreaga Europă care în secolele trecute au venit aici să le imprime renumele lor. Edificii impunătoare, ca cele gotice, străluciitoare ca cele baroce, străduțe și piațete miniaturale sînt inseparabil legate de istoria orașului și, prin el, de cea a întregii țări. Praga a fost neîntrerupt, de-a lungul secolelor, un mare centru al comerțului european, o răscruce de drumuri, un oraș înfloritor care și-a perpetuat o existență vivace și proeminentă.

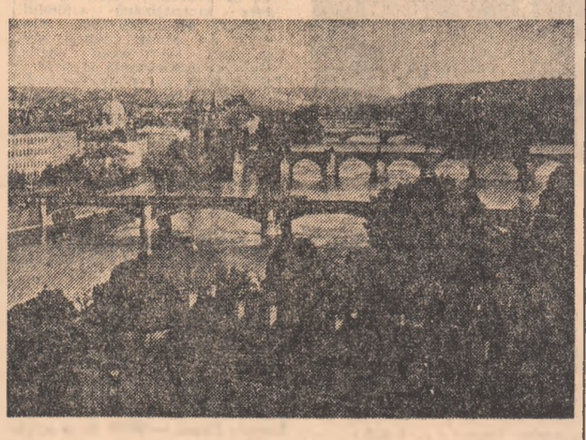

În cincinalul care se încheie în acest an, nu mai puțin de 40 miliarde coroane au fost alocate, pe de o parte, pentru renovarea, restaurarea și conservarea monumentelor istorice, iar pe de altă parte, pentru modernizarea, întreținerea și construcția noilor obiective edilitare. Tradiția milenară a orașului se completează cu moderne realizări edilitare și economice. Se călătorește modern și confortabil astăzi la Praga datorită liniilor noului metrou, se muncește în uzine-laboratoare care contribuie cu peste 15 procente la volumul producției industriale a întregii țări, în sfîrșit, se locuiește în condiții moderne în cele 27 de cartiere muncitorești, durate în jurul nucleelor vieții productive plasate, și ele, de cele mai multe ori, în mod raațional, mai departe de raza de bătaie a orașului istoric.

În anii care bat la ușă, al celui de-al șaselea cincinal, planuri detaliate așteaptă să-și găsească concretizarea. Obiectivul principal îl reprezintă combaterea supraaglomerării industriale și automobilistice (sute de mii de automobile circulă pe cele 2 900 de străzi ale orașului, unele de 2,5 metri lățime). Unele unități industriale, vor fi scoase în afara perimetrului orașului, automobilele vor fi exilate din centrul vechi, gazul metan va deveni principalul combustibil de încălzire a locuințelor, înlocuind cărbunele și subprodusele lui poluante. Stare Mesto — partea veche a orașului — se va bucura de tot mai multă atenție în anii viitori, prin aplicarea unui anume plan de descongestionare numit și „Proiectul celor trei R" — reorganizare, reglementare și regularizare. Cele 10 000 hectare de parcuri și grădini din Praga vor căpăta dimensiuni noi, amplificîndu-și rolul binefăcător de purificatoare ale aerului. Ritmul construcției de locuințe va spori, viitorul cincinal prevăzînd ridicarea a 60 000 apartamente, în comparație cu cele 40 000 date la cheie în actualul cincinal. Celor două supermagazine, trei hoteluri și numeroaselor altor clădiri publice, cu a căror construcție se va încheia în acest an un plan fructuos în realizări, li se vor adăuga altele care, în mintea și inima locuitorilor capitalei cehoslovace, vor trebui să suscite, prin eleganța și noutatea lor, admirația și încîntarea numeroșilor vizitatori ai eternului „Oraș de aur, al celor 1 000 de turnuri".

DOINA TOPOR

Moscova

Închiderea expoziției naționale „România-azi"

Duminică s-a închis la Moscova expoziția națională „România — azi". Timp de zece zile mai mult de 400 000 de vizitatori au parcurs sălile expoziției, manifestînd un interes viu față de realizările dobîndite de poporul nostru în anii de după eliberarea țării, în toate domeniile de activitate, față de perspectivele dezvoltării României de mîine, deschise de cel de-al XI-lea Congres al Partidului Comunist Român. Un număr însemnat de delegații ale unor ministere economice, întreprinderi industriale și de comerț sovietice au venit în pavilionul expoziției, purtînd discuții cu specialiști și reprezentanți ai întreprinderilor noastre de comerț exterior asupra posibilităților concrete și formelor ce pot fi folosite pentru lărgirea schimburilor comerciale, a colaborării și cooperării economice bilaterale în domenii devenite tradiționale, ca și în sectoare ale căror realizări recente, evidențiate la actuala manifestare, prezintă interes reciproc.

de toate

● AMÎNARE LA CAPE CANAVERAL. Lansarea celei de-a doua sonde spațiale americane „Viking", în direcția planetei Marte, care urma să aibă loc luni, de la Cape Canaveral, a fost din nou amînată, în urma descoperirii unor defecțiuni la sistemele de telecomunicații ale sondei. Pentru remedierea defecțiunii menționate, care ar fi avut ca efect perturbarea transmiterii pe Pămînt a datelor științifice culese de sondă, aceasta va trebui să fie pentru a doua oară demontată din vîrful rachetei „Titan-Centaur" cu care urma să fie lansată ● **SCLAVII DROGULUI.** Aproximativ două milioane de persoane din întreaga lume consumă în mod constant heroină, fiind adevărați sclavi ai drogului, alte 500 000 consumă opiu, iar 40—50 de milioane de locuitori din diverse țări consumă canabis sau alte halucinogene. Acestea sînt concluziile unui studiu realizat de un grup de experți, ce va fi supus examinării participanților la Conferința internațională asupra criminalității și consumului de stupefiante, care își începe lucrările luni la Geneva ● **MAȘINĂ PENTRU COLECTAREA PIETRELOR DIN SOL.** Pe un teren din zona Leningradului a început, recent, experimentarea prototipului unei originale mașini pentru colectarea pietrelor din sol, realizată de specialiști din U.R.S.S. și R. D. Germană. Pusă în funcțiune, această mașină trează solul pe un front de un metru și jumătate pînă la o adîncime de 40 de centimetri, tocînd cu printr-o sită pămîntul și realizînd extragerea din sol a pietrelor cu dimensiunea maximă ajungînd la 35 de centimetri. Producția în serie a noului agregat urmează să înceapă în cursul viitorului cincinal ● **NATALITATEA ÎN R.F.G.** În cursul ultimilor zece ani, numărul nașterilor a scăzut cu 40 la sută în R. F. Germania — a anunțat, la Fulda, în landul Hessa, vicepreședintele Oficiului federal de statistici, dr. Karl Schwarz. În concluzie, dr. Karl Schwarz a afirmat că o continuare a acestei tendințe, fără precedent ar face ca, la sfîrșitul secolului, populația vest-germană să scadă de la 62 la 57 milioane de locuitori. ● **AVIOANE IMOBILIZATE LA SOL.** Pentru a doua oară în ultimele trei luni, armata americană a aerului a hotărît imobilizarea la sol a flotei de avioane „A 7-D". Hotărîrea a fost adoptată în urma unui nou accident survenit la baza Eglin (Florida) și care a provocat moartea pilotului. După cum a arătat un purtător de cuvînt al Ministerului Apărării, este al zecelea accident înregistrat la acest tip de avion datorită unor defecțiuni ale motorului. Costul unui aparat „A 7-D" este de 3,5 milioane dolari.

ORIENTUL APROPIAT

TURNEUL SECRETARULUI DE STAT AL S.U.A.

CAIRO. — Duminică, secretarul de stat al S.U.A. Henry Kissinger a avut un intens program de contacte diplomatice în Orientul Apropiat, discutînd atît cu partea egipteană, cît și cu cea israeliană ultimele detalii în vederea definitivării textului celui de-al doilea acord interimar de dezangajare militară în Sinai. Henry Kissinger a revenit duminică la prînz la Alexandria, angajînd cea de-a șasea rundă de convorbiri cu președintele Anwar Sadat. După aceste consultări secretarul de stat american a declarat că, în cazul în care Israelul va răspunde favorabil la propunerile formulate de partea egipteană, semnarea acordului va fi o chestiune de ore, sau cel mult de zile. La rîndul său, purtătorul de cuvînt al președinției egiptene, Tahsin Bashir, a subliniat că semnarea acordului va avea loc „foarte curînd", dacă problemele rămase în suspensie vor fi aprobate de partea israeliană.

TEL AVIV. — Secretarul de stat a revenit la Tel Aviv, duminică seara, cu ultimele poziții egiptene legate de definitivarea textului acordului. Agenția Reuter a precizat că noile propuneri egiptene vor fi examinate, luni, într-o reuniune a cabinetului israelian.

● OAMENII DE ȘTIINȚA care participă la lucrările simpozionului Pugwash de la Kyoto sînt unanimi în aprecierea că savanții ar trebui să se abțină de la cercetările întreprinse în vederea dezvoltării armelor de distrugere în masă — a declarat dr. J. Rotblat, secretar general în exercițiu al Consiliului Pugwash din Londra.

● pe scurt ● pe scurt ● pe scurt ●

● DUMINICĂ GENERALUL Francisco Morales Bermudez a depus jurămîntul în funcția de președinte al Republicii Peru — relatează agenția Taniug. În cadrul aceleiași ceremonii a depus jurămîntul noul prim-ministru al Perului, generalul Oscar Vargas Prieto. Potrivit constituției peruane, primul ministru deține, de asemenea, funcțiile de ministru al apărării și de comandant șef al armatei terestre. În noul cabinet și-au păstrat portofoliile toți membrii guvernului precedent.

● TRANSFERUL CIPRIOȚILOR TURCI din partea de sud în cea de nord a insulei — aflată sub autoritatea forțelor turcești — urmează să se încheie în această săptămînă, informează agenția France Presse. Această operațiune, a început la 9 august și a continuat, de atunci, fără întrerupere, sub supravegherea forțelor O.N.U. Pînă în prezent, au fost transferați aproximativ 5 500 din cei aproximativ 9 mii de ciprioți turci care se mai aflau încă în partea de sud a insulei.

● ÎN CADRUL MECANISMELOR de control pe care statul venezuelean le vizează în perspectiva apropiatei naționalizări a petrolului, forțele armate naționale își vor asuma în zilele următoare controlul administrativ asupra terenurilor petrolifere din întreaga țară — informează agenția Inter Press Service.

● PRODUCȚIA DE OȚEL A ȚĂRILOR MEMBRE ALE PIEȚEI COMUNE a scăzut cu 15,41 la sută în primele șapte luni ale acestui an, în comparație cu aceeași perioadă a anului trecut, afirmă un comunicat difuzat la Luxemburg de Institutul de Statistică al comunității „celor nouă".

Cel mai mare recul al producției de oțel în perioada respectivă — 24,7 la sută — l-a înregistrat Belgia, urmată, în ordine, de Luxemburg cu 22,9 la sută și Franța cu 17,7 la sută. Singura țară comunitară care a înregistrat o creștere a producției ei de oțel este Danemarca.

● PREȚURILE CU AMĂNUNTUL la produsele petroliere vor fi majorate în Olanda, începînd de la data de 1 septembrie, s-a anunțat oficial la Haga.

● ÎNCEPÎND DE SĂPTĂMÎNA viitoare, prețurile la combustibilii pentru încălzirea locuințelor în Belgia se vor majora, s-a anunțat oficial la Bruxelles. Presa belgiană anunță, pe de altă parte că, de la 1 septembrie prețul cafelei va fi majorat cu 9 la sută.

● BIROUL DE STATISTICĂ al Cancelariei primului ministru a dat publicității un comunicat în care se arată că indicele prețurilor la mărfurile de larg consum a sporit în luna iulie a.c. cu 71,4 la sută față de anul 1970. Raportate la aceeași perioadă a anului trecut, prețurile s-au majorat în Japonia cu 10,7 la sută.

● UN AVION de tipul „F-27", avînd la bord 31 de persoane, s-a prăbușit, sîmbătă seară, în momentul în care se pregătea să aterizeze pe aeroportul Gambell din Insula St. Lawrence (Alaska). Accidentul s-a soldat cu moartea a 2 pasageri și rănirea altor 20.

● pe scurt ● pe scurt ● pe scurt ●

REDACȚIA ȘI ADMINISTRAȚIA: București Piața „Scînteii" Tel: 17 60 10, 17 60 20. Abonamentele se fac la oficiile poștale și difuzorii din întreprinderi și instituții — Tiparul: Combinatul poligrafic „Casa Scînteii". Cititorii din străinătate pot face abonamente prin ILEXIM — Departamentul export-import presă București, Calea Griviței nr. 64—66 P.O.B. — 2001, telex: 011631.
40 362