Proletari din toate țările, uniți-vă!

Scînteia tineretului

ORGAN CENTRAL AL UNIUNII TINERETULUI COMUNIST

ANUL XXXI, SERIA II, Nr. 8183

4 PAGINI 30 BANI

VINERI 12 SEPTEMBRIE 1975

TOVARĂȘUL NICOLAE CEAUȘESCU a primit pe ministrul comerțului al Republicii Filipine

Președintele Republicii Socialiste România, tovarășul Nicolae Ceaușescu, a primit, joi dimineața, pe ministrul comerțului al Republicii Filipine, Troadio Quiazon, care întreprinde, în fruntea unei delegații economice guvernamentale, o vizită în țara noastră.

La întrevedere a participat tovarășul Ion Pățan, viceprim-ministru al guvernului, ministrul comerțului exterior și cooperării economice internaționale.

Au luat parte, de asemenea, Pamfilio Domingo, președintele Băncii Naționale din Filipine, și Leticia Ramos Shahani, ambasadorul Republicii Filipine la București.

Ministrul filipinez a arătat că îi revine deosebita plăcere și onoare de a adresa președintelui Nicolae Ceaușescu, din partea președintelui Republicii Filipine, Ferdinand Marcos, un salut prietenesc, iar poporului român urări de noi succese în activitatea consacrată propășirii patriei.

Mulțumind, tovarășul Nicolae Ceaușescu a rugat pe oaspete să transmită, din partea sa, președintelui Ferdinand Marcos un mesaj prietenesc, urări de sănătate și fericire personală, de pace și prosperitate poporului filipinez.

Șeful statului român a avut, apoi, un schimb cordial de vederi cu oaspetele, în cursul căruia s-a relevat cu satisfacție faptul că relațiile dintre România și Republica Filipine cunosc o dezvoltare rodnică și multilaterală, avînd la bază măsurile importante stabilite de președinții celor două țări, cu prilejul întîlnirilor și convorbirilor oficiale avute, în primăvara acestui an, la Manila.

Președintele Nicolae Ceaușescu și ministrul Troadio Quiazon au examinat, îndeaproape, aspecte ale raporturilor de colaborare și cooperare economică româno-filipineze, subliniindu-se că există condiții favorabile, oferite de economiile în plin progres ale celor două țări, pentru creșterea volumului schimburilor comerciale și extinderea cooperării în sfera producției materiale. A fost exprimată dorința comună de a se valorifica cît mai deplin posibilitățile existente pentru concretizarea acordurilor semnate între România și Filipine, în vederea promovării unei colaborări fructuoase în industrie, agricultură și în alte sectoare economice de interes reciproc.

În timpul întrevederii, s-a exprimat convingerea că amplificarea și aprofundarea acestor relații de colaborare contribuie atît la accelerarea progresului economic și social al celor două țări, cît și la eforturile în direcția instaurării unei noi ordini economice și politice internaționale, bazată pe justiție și deplină egalitate în drepturi, o ordine care să asigure fiecărui stat posibilitatea dezvoltării sale economice independente, suveranitatea și controlul asupra resurselor sale naturale, participarea nestingherită la cooperarea internațională și accesul la realizările științei și tehnologiei moderne.

Întrevederea a decurs într-o ambianță cordială, prietenească.

TOVARĂȘUL NICOLAE CEAUȘESCU ȘI TOVARĂȘA ELENA CEAUȘESCU AU PRIMIT UN GRUP DE PERSONALITĂȚI ȘTIINȚIFICE DE PESTE HOTARE PARTICIPANTE LA CONFERINȚA GENERALĂ A SOCIETĂȚII EUROPENE DE FIZICĂ

Tovarășul Nicolae Ceaușescu, președintele Republicii Socialiste România, și tovarășa Elena Ceaușescu au primit, joi după-amiază, un grup de personalități științifice de peste hotare participante la lucrările celei de-a III-a Conferințe generale a Societății europene de fizică, care se desfășoară la București.

La întrevedere au participat tovarășii Manea Mănescu, Paul Niculescu, Gheorghe Oprea, Ion Ursu, acad. Șerban Țițeica, vicepreședinte al Academiei Republicii Socialiste România, dr. Emilian Rodean, vicepreședinte al Comitetului de Stat pentru Energia Nucleară, dr. Valentin Ceaușescu, secretar științific al Comitetului internațional de organizare a celei de-a III-a Conferințe generale a Societății europene de fizică.

În numele oaspeților, prof. **B. G. H. Casimir**, președintele în exercițiu al Societății europene de fizică, președintele Societății olandeze de fizică, a exprimat cele mai profunde mulțumiri președintelui Nicolae Ceaușescu și poporului român pentru primirea și ospitalitatea de care se bucură participanții la această reuniune internațională.

În mod deosebit — a spus el — aș dori să vă mulțumesc pentru mesajul pe care l-ați adresat conferinței și care, pentru noi, a reprezentat o mare încurajare. În special, a reprezentat pentru noi o mare încurajare faptul că am constatat atenția și prețuirea pe care dumneavoastră le acordați activității oamenilor de știință în general și fizicienilor în particular în construirea societății viitorului. Ne dăm seama că eforturile noastre pot fi eficiente numai în măsura în care aceasta este opinia și intenția celor care conduc destinele țărilor.

V-ați referit în mesajul dumneavoastră și la recentele acorduri de la Helsinki și am ajuns la concluzia că societatea noastră de fizică, prin modalitățile sale modeste, poate contribui

(Continuare în pag. a III-a)

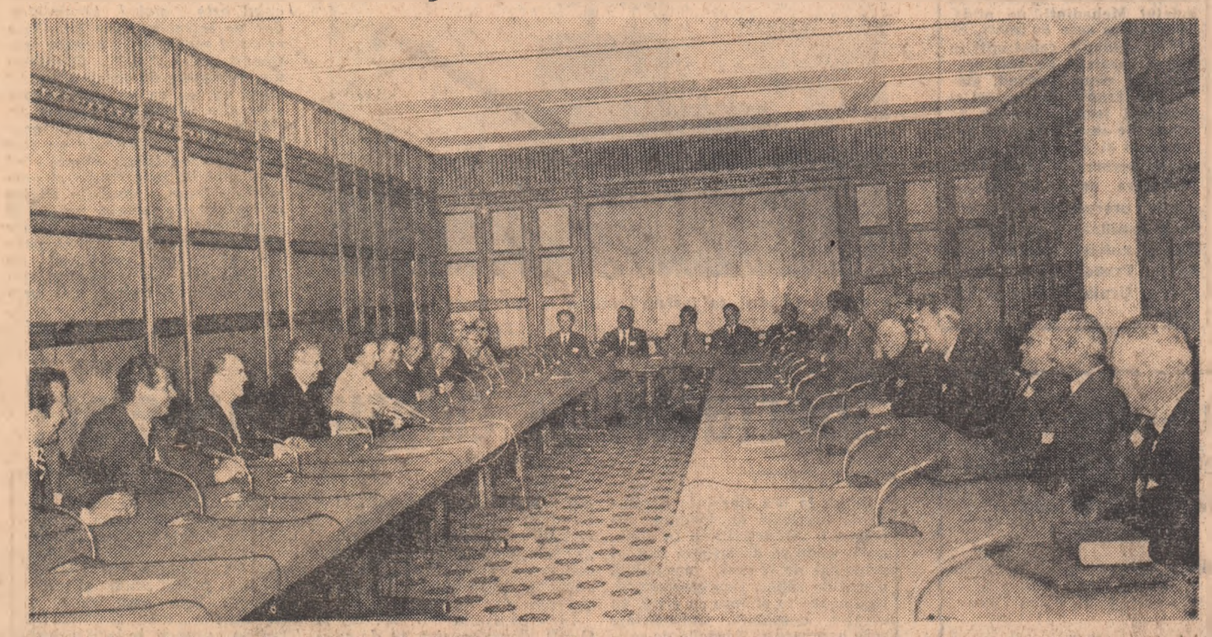

Cuvîntul tovarășului Nicolae Ceaușescu

Domnule președinte al Societății europene de fizică,
Domnilor,
Tovarăși,

Aș dori, încă o dată, să exprim satisfacția mea, a guvernului și poporului român pentru desfășurarea în România a Conferinței generale a fizicienilor europeni, cu participarea și a unor fizicieni de peste mări și oceane. Ne-a produs o deosebită plăcere să găzduim în România această conferință la care iau parte savanți de renume din domeniul fizicii, să ascultăm astăzi pe cîțiva dintre acești eminenți savanți, reprezentanți din diferite țări.

Într-adevăr, conferința dumneavoastră a dezbătut o problemă care preocupă astăzi întreaga omenire, atît țările cele mai mari, cît și cele mai mici: problema surselor de energie, care este esențială pentru dezvoltarea societății omenești, pentru bunăstarea, libertatea și independența popoarelor. Așteptăm cu mult interes concluziile conferinței dumneavoastră, care — poate — vor da anumite soluții guvernelor, oamenilor politici, pentru a rezolva această problemă deosebit de importantă.

Mi-ar fi greu însă să-mi însușesc una din părerile care s-au exprimat aici, aceea că, în momentul de față, știința poate face puțin pentru soluționarea problemei energetice. După părerea mea, cred că tocmai în actualele împrejurări și tocmai fizicienii au un rol foarte important și pot face foarte mult pentru soluționarea problemelor complexe ale energiei. Îmi este cu atît mai greu să-mi însușesc această părere cu cît ar insemna să renunț la pretențiile pe care guvernul nostru le-a pus în fața fizicienilor români — și știu că și guvernele țărilor dumneavoastră le pun în fața dumneavoastră — de a găsi cît mai rapid soluții problemelor energetice.

România, ca țară socialistă, face eforturi mari pentru dezvoltarea sa. Alocăm din venitul național 33 la sută pentru dezvoltare — iar, în cadrul programelor noastre de dezvoltare, energia ocupă un loc important. Ținînd seama că resursele ce le avem — care, într-adevăr, au fost cîndva bogate — au fost secătuite de-a lungul celor peste 100 de ani de exploatare a lor, acum trebuie să căutăm noi surse de energie.

V-ați referit, domnule președinte al Societății europene de fizică, și la o problemă așa-zis umanitară. Fără nici o îndoială că societatea socialistă pe care noi o edificăm în România acor-

(Continuare în pag. a III-a)

Un imperativ al acestor zile:

CAMPANIA AGRICOLĂ DE TOAMNĂ

Folosirea judicioasă a tuturor forțelor satului!

Lucrările agricole se intensifică de la zi la zi. În peisajul muncii pe ogoare, principalele forțe sînt concentrate acum la recoltat, transportat și depozitat recolta; în același timp în unitățile agricole se fac pregătiri intense pentru apropiata campanie de însămînțări a cerealelor păioase. O succintă trecere în revistă a principalelor realizări indică recoltarea florii-soarelui de pe circa 71 la sută din suprafața cultivată, lucrare care se apropie de final în județele Mehedinți, Prahova, Brăila, Buzău, Ilfov; culesul a peste 230 000 ha cu porumb în cele 25 județe care au declanșat această lucrare și a peste 22 000 ha cu sfeclă de zahăr. Pentru perioada imediat următoare, prin sporuri calitative în organizarea muncii, printr-o mai bună folosire a forței de muncă, bătălia pentru recolte trebuie să cunoască o și mai puternică intensificare. În această direcție se impun cu prioritate:

- încheierea în cîteva zile a recoltatului la floarea-soarelui;
- impulsionarea muncii în lanurile de porumb, mai ales pe solele unde hibrizii timpurii au ajuns la maturitate, prin organizarea de zile record la recoltat și eliberatul terenurilor de coceni;
- respectarea graficelor la sfecla de zahăr în corelație cu capacitatea fabricilor de prelucrare, pentru ca rădăcinile dislocate să nu rămînă în cîmp mai mult de 24 de ore.

O atenție deosebită se va acorda pregătirilor pentru semănat a cerealelor păioase, avînd în vedere că județe ca Harghita, Bistrița-Năsăud, Suceava, Maramureș, Cluj, Sălaj, unde această activitate va începe mai devreme, arăturile și pregătirea terenului s-au făcut în proporții foarte mici, iar în Alba, Argeș, Brăila etc., un total de 55 000 tone sămînță au fost respinse la probele de laborator, datorită gradului mare de impurificare sau a procentului de germinație scăzut.

Aplicarea în viață a măsurilor stabilite de Comitetul Politic Executiv al C.C. al P.C.R. au determinat un evident salt calitativ în organizarea muncii pe ogoare, printr-o participare masivă și energică a tuturor forțe-

ȘT. DORGOȘAN

(Continuare în pag. a II-a)

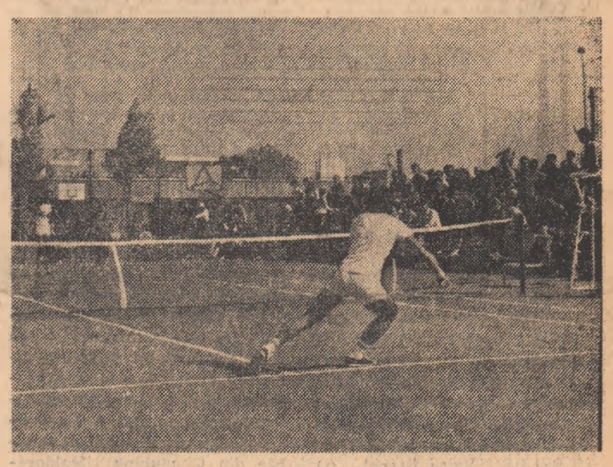

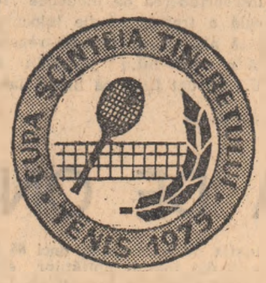

LUPTĂ DÎRZĂ PENTRU TITLU

La Costinești continuă întrecerile finale ale competiției de tenis „CUPA SCÎNTEII TINERETULUI"

(relatările trimisului nostru în pagina a 3-a)

însemnări

Dintre toate zidirile ce-și înalță fruntea în lumina rotitoare a soarelui, de-a dreptul miraculoasă este zidirea cărții. Zidire cu turnuri de lapte instelat, din vîrful cărora se văd nesfîrșirile cerului și ale pămîntului. Nesfîrșirile gîndului și ale sufletului omenesc. Meșterul și-a îngropat trupul în pulberea literelor și a plecat. Noi ne lipim urechea de muchia zidului și-i ascultăm bătăile inimii. Și inima geme. Și inima se bucură. Și inima cîntă. După cum bat norii și ploile timpului în ferestrele iluminate de dor. Pentru că o carte din dor se zidește. Din dorul de a spune cuiva ceva. Fie că este jale. Fie că este bucurie. Fie că este dragoste. Fie că este mihnire. Există o

ZIDIREA

de PETRE GHELMEZ

clipă anume, cînd sufletul devine fragil ca o lacrimă de rouă aprinsă în vîrful acelei minuscule săbii a firului de iarbă. Atunci și o boare de vînt e prea mult. Pentru că pămîntul întreg și stelele, și luna, și viața, și moartea stau în mărgăritarul acela de rouă pe care numai reținerea respirației noastre și a bătăilor inimii îl fac să nu piară. Dar cît putem să nu respirăm? Dar cît timp putem spune inimii să nu bată? În acea clipă supremă putem vedea totul. Putem asculta totul. Putem spune totul. În acea clipă trebuie să spunem totul. O carte, un poem, un vers — înseamnă o spunere. O mărturie înaltă, dureroasă și luminoasă despre tine și despre lume. Se zice că în acele zidiri de piatră, din inima pămîntului, numite stalactite, speologii pot citi chipul vremii, așa cum a fost ea, în urmă cu secole și milenii întregi. În zidirile cărții trebuie să putem descifra chipul oamenilor, sufletul lor și al epocii lor. Pentru că în aceste zidiri se află însuși omul, marele meșter ce a vrut să ne spună ceva. Cît sînge a dăruit el pentru aceasta, cîtă aspră sudoare i-a trebuit pentru a ridica turnurile, cum le-a sprijinit el pe însăși ființa sa, acestea toate, în fond, nici nu mai interesează. Esențial este că zidirea cărții e vie. Puneți urechea pe lespezile filelor ei și ascultați: Zidurile respiră. De dincolo de timp și peste timp. Adică întotdeauna cu noi. Cu noi întotdeauna prezenți. E miracolul zidirilor veșnice. Spre turnurile lor să privim cu sfială!

Tinerii întîmpină Congresul al X-lea al U.T.C. și Conferința a X-a a U.A.S.C.R.

ÎNTREPRINDEREA „TRACTORUL" BRAȘOV

Angajamentul colectivului — un îndemn la acțiune și inițiativă pentru fiecare tînăr

Colectivul Întreprinderii „Tractorul" din Brașov aniversează anul acesta 50 de ani de existență. O jumătate de veac, timp în care generații întregi au crescut și s-au format la școala înaltelor tradiții muncitorești, dăruindu-se cu pasiune acestei nobile vocații de constructori de mașini. Desigur, începuturile activității sale, păstrate încă în amintirea veteranilor, nu este lipsită de interes dar adevărata istorie a „Tractorului" a început cu mult mai tîrziu.

26 decembrie 1946. Atunci, în acea iarnă geroasă s-a născut primul tractor românesc IAR 22. Producția realizată cu un an mai tîrziu: 270 de tractoare. Au urmat ani de eforturi, de permanente căutări — ani ai unei ireversibile consacrări. Tractorul românesc s-a impus tot mai mult prin înaltele sale performanțe, recunoscute prin cele două medalii de aur cîștigate în confruntările internaționale — 1965 la Leipzig și 1974 la Markleberg — prin solicitările tot mai numeroase din partea a peste 80 de țări ale lumii. Distins cu Ordinul Muncii clasa I în 1959, colectivul întreprinderii se mîndrește astăzi cu o producție de 50 000 de tractoare produse în 25 de tipuri și aproape 200 de variante constructive.

BĂTALIA PENTRU ÎNCĂ 400 DE TRACTOARE

Anul 1975 găsește acest harnic colectiv mai hotărît ca oricînd să întregească bilanțul realizărilor de pînă acum cu noi și prestigioase succese. Planul pe primele 8 luni a fost îndeplinit și depășit la toți indicatorii. S-au realizat suplimentar 150 de tractoare, dînd garanția că angajamentul întreprinderii de a fabrica pînă la sfîrșitul anului 400 de tractoare în plus va fi îndeplinit întocmai. Sînt succese la care alături de întregul colectiv al întreprinderii, cei peste 5 500 de uteciști ai uzinei își aduc o prețioasă și substanțială contribuție.

Secția de montaj, linia tractoarelor de 45 CP. La fiecare 6 minute de pe banda de montaj coboară un nou tractor. Un ritm susținut, respectat întocmai cu precizie, fără nici o abatere de cei peste 100 de tineri cîți numără organizația U.T.C. de aici. „Acum, luna aceasta, lucrăm pentru export, întreaga producție livrîndu-se în Iugoslavia, Iran, Olanda, Zambia, Italia — ne spune lăcătușul montator Dumitru Conț. La apelul conducerii întreprinderii, am hotărît ca prin eforturi sporite să realizăm zilnic 80 de tractoare, față de 55 cîte erau prevăzute". Dar, de fapt, contribuția tineri-

DUMITRU CONSTANTIN

(Continuare în pag. a II-a)

Șeful echipei de tineret, Ion Bustea, de la Întreprinderea „Tractorul" din Brașov

Foto: O. PLECAN

OMUL AȘA CUM ÎL RECOMANDĂ MUNCA LUI

„Construind, sînt și constructorul propriei mele vieți"

Cele două biografii pe care le vom înfățișa în cele ce urmează sînt, din multe puncte de vedere, asemănătoare. Ambii tineri lucrează în același oraș — Galați, pe același șantier — cel al Întreprinderii de construcții-montaje siderurgice. Biografii limpezi, clădite lucid, treaptă cu treaptă, care aparțin unei întregi generații. Unei generații care este conștientă de condițiile deosebite de viață și muncă de care beneficiază, dar și de propriile-i datorii. Unei generații care știe pentru ce muncește și ce are de făcut și este hotărîtă să-și onoreze cu pricepere datoriile.

Urcam pe o scară mlădioasă, de oțel, cu treptele „late" cît degetul. La fiecare nivel, în loc de o podea solidă întîlneam doar un grătar fragil de șipci. Cînd îndrăzneam să arunc privirea în jos, zăream, printre ochiurile de lemn, „grătarele" pe care le escaladasem succesiv, înghițindu-se unul pe altul, ca într-un joc de cuburi. Iar acolo, sus, pe schela mirosind a brad încă verde, mi s-a deschis o priveliște unică. Printre faguri de ceramică, meșteri cu sorțuri de piele fasonau cu migală forme ciudate. Era o liniște adîncă, de lucru zorit și concentrat, întreruptă cînd și cînd de bufnituri le înfundate ale ciocanelor de cauciuc, cu care cîte o cărămidă rebelă era împinsă în peretele neted ca sticla.

Aici, la locul său de muncă, pe care nu-l părăsea cîte 10—14 ore în șir, trebuia să-l întîlnesc pe **„cel mai bun zidar șamotor" din județul Galați.**

N-are vorba domoală a unui meșter cu experiență. Dar cu asemenea surprize m-am obișnuit de mult! Primul între zidarii din marea și puternica fa-

MONICA ZVIRJINSCHI

(Continuare în pag. a II-a)

DATORIA DE ONOARE A PIONIERIEI

Interviul nostru cu VIRGILIU RADULIAN, *președinte al Consiliului național al Organizației pionierilor*

— Dorim, tovarășe președinte, să înfățișăm tineretului activitatea purtătorilor cravatei roșii cu tricolor în întîmpinarea celei de-a IV-a Conferințe a Organizației pionierilor.

— Genericul acestei veri „EROICA '75", găsit de pionieri, este prin el însuși relevant: condensează răspunsul pionieresc la chemarea adresată întregului popor — deci și lor — de secretarul general al partidului, tovarășul **Nicolae Ceaușescu**, de a munci cu abnegație patriotică pentru înlăturarea urmărilor inundațiilor și în campania agricolă de recoltare. Ziarul dumneavoastră a reflectat acțiuni ale pionierilor, cifre bilanțiere lăudabile care exprimau sintetic spiritul de muncă și dăruire al copiilor. Alte acțiuni și cifre relevă densitatea bucuriilor vacanței, latura profund educativă și recreativă a acestora. „Marșul victoriei", „Asaltul Carpaților", expedițiile „Cutezătorii" se impun ca acțiuni dominante ale pionieriei, avînd repercusiuni educative de durată în viața copiilor. În faza de masă „Marșul victoriei" a cuprins 1 500 000 de copii. Faza republicană a marșului a avut ca puncte de întîlnire Vrancea — cu locurile sale — memorie a luptei poporului român pentru independență națională, Păuliș — cu mărturiile pregnante ale luptei împotriva fascismului, Lotrul — oglindind prezentul socialist, constituindu-se, astfel, ca o unitate de semnificații într-o singură acțiune. „Asaltul Carpaților" — cu o cuprindere de 35 000 de pionieri, se definește prin exercițiul de călire morală și fizică. Copiii au fost puși în situația să biruie greutăți, să se descurce în condiții dificile, să ia decizii, să se gospodărească, să se ajute ca echipă. Pionierii au marcat zeci de trasee, inițiați fiind în tehnica marcajului.

— Ne puteți vorbi despre răsunetul forumului în viața pionierilor, cunoscînd că el și-a propus să imprime un nou dinamism întregii activi-

LUCREȚIA LUSTIG

(Continuare în pag. a II-a)

Căminele pentru tineret

ÎNCADRATE ÎN GRAFIC, DAR NU ÎN REALITATE

SUCEAVA

În anul 1975, căminelor muncitorești pentru tinerii nefamiliști din județul Suceava urmează, conform planului, să li se adauge încă 16, cu o capacitate totală de 2 043 locuri. Pînă în prezent, din acestea sînt date în folosință 3. Ni se spune că ar fi 5, ni se și explică în detalii care, și, în cele din urmă, constatăm că celelalte două sînt de fapt restanțe de anul trecut! E drept, peste cîteva zile va mai fi dat în folosință încă un cămin, cu o capacitate de 140 locuri, pentru tinerele de la filatura din Cîmpulung Moldovenesc. „Ne-am încadrat în grafic, sînt gata absolut toate căminele planificate a fi date în folosință pînă în prezent", ne-au spus tovarășii de la comitetul județean al U.T.C. Dar, respectivele cămine sînt doar trei, în curînd patru. Mai urmează să fie terminate douăsprezece (în numai 3 luni!) predarea lor la cheie fiind împinsă de la început mult prea spre finele anului. O parte din ele sînt în întîrziere față de graficul de execuție. Există temerea că în unele cămine tinerii nu vor putea intra decît în 1976.

La sfîrșitul acestei luni, căminul cu 300 locuri pentru tinerii nefamiliști de la Întreprinderea mecanică Suceava ar trebui să fie gata. Este însă și el în întîrziere față de grafic, cu mai bine de trei luni. După ce, prin „grija" beneficiarului și a autorităților locale, s-a tărăgănat nepermis de mult stabilirea amplasamentului, a mai fost amînată și începerea lucrărilor. Întreprinderea județeană de construcții montaj neasigurînd toată forța de muncă calificată, deși semnase în acest sens un contract ferm. Nerăbdători, viitorii locatari și-au ales încă de pe acum un comitet de cămin și, zilnic, se află alături de constructori, încercînd să recupereze ce se mai poate recupera. Tot cu 3 luni se află în întîrziere față de grafic și căminul pentru tinerii de la Exploatarea minieră Leșu Ursului. De data aceasta, cauzele sînt cu totul altele: modificările aduse pe parcurs proiectului și schimbul interminabil de adrese între Combinatul minier Suceava, cu sediul la Gura Humorului și Centrala minieră din Baia Mare, în vederea aprobării documentației re-refăcute și a deschiderii finanțării.

Întîrzieri mari, care după opiniile notate aici fac aproape imposibilă darea în folosință la termen a unor cămine, se înregistrează și pe alte șantiere, între care cele de la Întreprinderea județeană de gospodărie comunală și locativă, Filatura din Gura Humorului și I.C.R.U.P.S. Vatra Dornei. (O precizare: căminul I.C.R.U.P.S. a fost început în 1973!) I.J.G.C.L. Suceava are constructor propriu, județul are, de asemenea, un centru propriu de proiectări și, tocmai de aceea, ni se pare cel puțin ciudat că și ea se află printre întîrziați. Cerem explicații și „ciudățenia" își arată cauzele: s-a tărăgănat pînă și aici amplasarea viitorului cămin, apoi cuiva i-a venit ideea să modifice proiectul, de la 150 locuri la 140, fără a se mai ține seama de faptul că numeroși tineri care așteaptă să li se deschidă ușile căminului locuiesc încă la gazdă sau fac o navetă obositoare. Modificări de ultimă oră a adus proiectului de execuție, încălcînd legea, și I.C.R.U.P.S. Vatra Dornei, care, peste noapte, a găsit de cuviință să mai ridice încă un etaj, aceasta necesitînd însă o însemnată suplimentare a investițiilor.

— Problemele cele mai grele ni le provoacă lucrările de la căminele ce se construiesc în regie proprie, spune tovarășul Petru Muraru, președintele consiliului tineret muncitoresc din comitetul județean al U.T.C. Precizez că este vorba de căminele acelor întreprinderi care, neavînd în personalul lor și constructori, s-au încumetat totuși să hotărască ridicarea căminelor în acest mod, fără a mai ține seama de realitați. Oricîtă muncă patriotică ar presta tinerii, ei nu pot suplini în întregime munca calificată. Alte greutăți, întîrzieri în execuția lucrărilor mai apar și datorită aprovizionării nu o dată defectuoase cu materiale de construcție, inclusiv cu nisip, aflat în mari cantități în județ, ca și datorită modului în care se stabilesc anumite priorități în construcții. Construcția căminelor pentru muncitorii nefamiliști ar trebui să fie una dintre problemele prioritare. La noi nu se întîmplă întotdeauna așa. De exemplu, se dă mai puțină atenție unui cămin, decît unei cabane turistice, cum s-a și întîmplat nu de mult. Cred că planificînd mai atent necesarul de forță de muncă, gospodărind mai judicios posibilitățile santierelor de construcții, privind cu responsabilitate și construcțiile pentru tineret, asemenea situații ar putea fi evitate.

Tovarășii de la comitetul județean al U.T.C. au ținut să ne mai vorbească despre modul în care își înțeleg responsabilitățile unii constructori. Am aflat astfel că au existat situații cînd materialele folosite pentru unele cămine au fost cu totul necorespunzătoare. De pildă, la căminul Filaturii de bumbac din Cîmpulung Moldovenesc, tîmplăria confecționată de întreprinderea de industrie locală a trebuit să fie înlocuită, însă abia la intervenția repetată a comitetului județean al U.T.C., dat fiind că beneficiarul nu manifesta exigența atît de necesară în asemenea împrejurări. De altfel, la Cîmpulung au lucrat de mîntuială nu numai tîmplarii. Manopera utilizată la montarea instalațiilor sanitare este și ea, în parte, necorespunzătoare, totul petrecîndu-se sub ochii îngăduitori ai celor care vor locui acolo.

Pe șantierele multora din căminele aflate în construcție, am observat brigăzi de tineri. Este o măsură pe care o parte din colectivele beneficiare au adoptat-o mai de mult, pentru a putea da în folosință construcția fie și cu o zi mai devreme. În alte locuri, ce-i drept puține, am notat însă o slabă participare a viitorilor beneficiari.

La neîncadrarea unor cămine în graficul de execuție a mai contribuit în mare măsură și faptul că o parte din organizațiile U.T.C. din întreprinderile beneficiare s-au mulțumit să aștepte punerea de la sine pe roate a lucrărilor, iar cînd întîrzierea acestora s-a accentuat, și-au îndreptat speranța către forurile superioare. E drept, comitetul județean al U.T.C. a intervenit într-o serie de situații. Beneficiarii căminelor sînt tinerii din întreprinderi, prin excelență organizațiile U.T.C. din acele locuri de muncă, deci ele sînt primele în drept să ia lucrările respective în antrepriză, în supraveghere. Aceasta presupune atît participarea efectivă a tinerilor, cu toate forțele lor (inclusiv cu muncă calificată!) la construcția propriului cămin, cît și impulsionarea, de către organizația U.T.C., a constructorului sau a conducerii întreprinderii beneficiare.

DRAGOMIR HOROMNEA

CAMPANIA AGRICOLĂ DE TOAMNĂ

Folosirea judicioasă a tuturor forțelor satului!

(Urmare din pag. I)

lor satelor, sub conducerea comandamentelor comunale, la efectuarea la timp a lucrărilor de recoltat. Rezultatele crescînde înregistrate în multe unități agricole se datoresc în bună măsură activității planificate a echipelor, brigăzilor și formațiilor de muncă, după orare precis stabilite, pe parcele și tarlale, care permite folosirea judicioasă a tuturor forțelor existente. O contribuție deosebită la strîngerea rapidă și fără pierderi a recoltei și-o aduc tinerii satelor, elevi, studenți, cooperatori, mecanizatori, care în cinstea Congresului U.T.C. și Conferinței U.A.S.C.R. și-au sporit eforturile pentru realizarea și depășirea angajamentelor asumate. Prezența devenită tradițională a tinerilor pe ogoare trebuie să capete în următoarea perioadă un și mai puternic impuls mobilizator pentru a fi un sprijin de nădejde în această amplă bătălie pentru strîngerea roadelor. Organizațiile U.T.C. de la sate au datoria de a participa activ, eficient, de a mobiliza pe toți tinerii satelor în această importantă campanie de recoltat.

● UN IMPORTANT APORT adus tinerii și la efectuarea muncilor agricole. În județul Mehedinți, de pildă, peste șapte sute de tineri, elevi și studenți, constituiți în echipe speciale, au fost prezenți, în cîmp, lucrînd, alături de țăranii cooperatori și lucrătorii întreprinderilor agricole de stat, la culesul porumbului și strîngerea recoltei de legume și fructe. Cel mai mare număr de participanți, precum și cele mai bune rezultate s-au înregistrat în unitățile agricole din Salcia, Pristol, Gîrla Mare, Pătule, Gruia, Cujmir și Vînători.

În cîmpia Dunării se lucrează intens la recoltarea florii-soarelui

Foto: I. ANDREIȚĂ

LA C.A.P. CĂZĂNEȘTI

Mașini așteptate pe cîmp... staționează la sediu

La ora prînzului, Gheorghe Cîmpeanu, șeful secției nr. 1 de la S.M.A. Căzănești, județul Ialomița și încă trei mecanizatori serveau masa. Nimic anormal dacă nu adăugăm că dejunul se desfășura la... sediul secției. Șase tractoare și două combine „Gloria" venite „proaspăt" din cîmp erau în așteptare. De ce nu sînt aceste utilaje în cîmp? Sînt defecte?

— La combine, care recoltau la floarea-soarelui, au intervenit mici defecțiuni, ne spune Gh. Cîmpeanu.

— Și remedierile nu se puteau face, pe loc, acolo în cîmp?

— Ba da. Dar nu avem atelier mobil.

— Tractoarele de ce stau?

— Au venit băieții cu ele la masă...

Observăm printre atîtea utilaje staționate și o combină de recoltat porumb. „Nu au solicitat-o încă cei de la C.A.P."... Din două dislocatoare pentru sfeclă de zahăr numai unul este folosit. Scuza este aceeași: „nu a solicitat ceapeul".

Secvența înregistrată mai sus ne-a determinat să facem un calcul: prin staționarea mijloacelor mecanice s-au pierdut cel puțin 20 de ore bune de muncă, timp în care se puteau recolta mecanizat circa 20 ha cu plante prăjitoare (porumb, floarea-soarelui, sfeclă de zahăr). Calculul este global, bineînțeles, dar ne întrebăm cine va face calculul economic al acestor staționări. Oare C.A.P. Căzănești nu are nevoie de aceste utilaje? Dacă nu, de ce nu sînt dirijate spre alte unități unde acum, în vîrf de campanie, se simte acut lipsa lor? Ce elemente au fost luate în considerare atunci cînd s-au stabilit programele și orarele de lucru, sarcinile zilnice obligatorii ale forțelor umane și mecanice? Iată întrebări care solicită un răspuns urgent, pentru că ritmul campaniei de toamnă este foarte alert și fiecare clipă de muncă este prețioasă.

ȘT. DORGOȘAN

UN ÎNDEMN LA ACȚIUNE ȘI INIȚIATIVĂ

(Urmare din pag. I)

lor nu se rezumă numai la atît. Participînd la ample acțiuni de muncă patriotică în sprijinul producției, care au însumat peste 500 de ore tinerii de la această linie — între care s-au evidențiat Samson Constatin, Hermeneanu Vasile, Gheorghiu Irina, Țigănușu Cornelia — au asigurat montarea a peste 70 de monoblocuri și ridicătoare hidraulice.

— Recenta conferință de dare de seamă și alegeri — ne spune tovarășul Milică Pasăre, secretarul comitetului U.T.C. pe secția montaj general — a relevat, prin numeroasele propuneri făcute, dorința tinerilor de a întîmpina cel de-al X-lea Congres al U.T.C. cu noi și însemnate realizări. Astfel, față de angajamentul anual asumat de organizația noastră, privind realizarea a 750 de ore muncă patriotică în sprijinul producției, angajament îndeplinit și depășit, tinerii s-au obligat să efectueze alte 350 de ore convinși fiind că numai în acest fel vor putea fi realizate suplimentar cele 400 de tractoare, din care 100 reprezintă angajamentul organizației U.T.C. din întreprindere.

Secția axe și roți dințate. Executînd marea majoritate a pieselor din cutia de viteză a tractorului, activitatea acestui important sector de producție este hotărîtoare pentru bunul mers al montajului.

— Conștienți de rolul secției noastre în bunul mers al întregii întreprinderi — ne declară tovarășul Gheorghe Căciulă, secretarul comitetului U.T.C. pe secție — pe primul plan al activității organizației U.T.C. stă în permanență realizarea ritmică a sarcinilor de producție și la un cît mai ridicat nivel de calitate. Pentru aceasta ne-am angajat să sporim indicele de utilizare a mașinilor și utilajelor cu 0,3 la sută, prin eliminarea absențelor nemotivate și a întreruperilor neprogramate, știut fiind că la nivelul întregii uzine creșterea cu 1 la sută a acestui indice echivalează cu un spor al producției globale de peste 30 milioane lei. Am mai reținut, de asemenea, și alte valoroase angajamente, între care executarea lunar de către fiecare tînăr a 15 ore de muncă patriotică în sprijinul producției, reducerea cu 0,25 la sută a procentului de rebuturi ș.a.

URGENȚA EFORTURILOR

Un plan pe acest an în valoare de 74 milioane lei, în mare parte realizat. Zeci de utilaje și agregate complexe, destinate dotării turnătoriei de fontă specială, celor două hale de foraj, halei de tratament și celei de autoutilare. Aceasta ar fi pe scurt fișa de lucru a unui tînăr colectiv cu care se mîndrește întreaga întreprindere: secția de autoutilare. Pe tînărul Ifrim Bușteа l-am găsit împreună cu echipa de tineret pe care o conduce, formată din lăcătușii Ionel Filote, Ion Voinea, Ion Pătrașcu și Nicolae Apostol, după 16 ore de muncă neîntreruptă, concentrați asupra realizării unuia dintre cele mai complicate agregate fabricate pînă acum în atelier — mașina pentru executat găurile de ungere la arborele motor.

— Aproape zilnic directorul întreprinderii vine pe la noi și se interesează de stadiul execuției — ne spune tînărul Bușteа. Am înțeles că este vorba de o comandă extrem de urgentă și necesară pentru secția de motoare de care depinde însăși producția acesteia. Cel tîrziu la 15 septembrie noul agregat va intra în funcțiune.

Alături de această, o altă echipă condusă de Iosif Suciu, formată la fel din foarte mulți tineri, efectua ultimele lucrări la agregatul pentru executat punțile la noul tractor de 180 CP. În fază avansată de montaj se mai află, de asemenea, agregatul pentru sablat piese destinat turnătoriei de fontă specială, încărcătoare hidraulice ș.a. E explicabil, așadar, de ce în planul de investiții al întreprinderii figurează în primă urgență extinderea activității acestui atelier prin construcția unei noi hale industriale de mare capacitate.

NOUL ȘI CREAȚIA TEHNICO-ȘTIINȚIFICĂ

Pentru colectivul întreprinderii, preocuparea pentru promovarea consecventă a noului și stimularea creației tehnico-științifice au constituit una din preocupările statornice de-a lungul anilor. O afirmație bazată pe cele 11 760 de invenții și inovații înregistrate pînă în prezent care au adus întreprinderii economii în valoare de 150 milioane lei, pe faptul că din cele 100 de invenții brevetate 7 au fost medaliate cu aur și argint la diferite saloane și expoziții internaționale. „Fiecare inginer și tehnician să rezolve o problemă tehnică în afara orelor de producție" — inițiativă generalizată la nivelul întregii întreprinderi — a atras la activitatea de creație și cercetare un foarte mare număr de tineri specialiști. Anul trecut, de pildă, prin soluțiile propuse și aplicate de peste 230 de tineri ingineri și tehnicieni s-a realizat o eficiență economică de 1,750 milioane lei. „Același efort spre investigarea unor noi domenii de afirmare a noului în producție — ne spune inginerul Marian Dobrin, președintele comisiei profesional-științifice a tinerilor — s-a manifestat plenar și în acest an cînd, cu prilejul celor două sesiuni de comunicări științifice ținute, tinerii noștri specialiști au prezentat 16 teme de cercetare aflate acum în studiu la cabinetul tehnic al întreprinderii în vederea aplicării".

Ansamblul artistic al Uniunii Tineretului Comunist

pentru dezvoltarea și diversificarea activității

PRIMEȘTE

în următoarele colective artistice:
- **cor**
- **teatru**
- **brigadă artistică**
- **muzică ușoară (soliști vocali și instrumentiști)**
- **muzică populară (soliști vocali și instrumentiști)**
- **dansuri populare, tematice și moderne.**

PRIN CONCURS:

tineri din formațiile artistice ale întreprinderilor, instituțiilor, școlilor, facultăților, clubURILOR și caselor de cultură bucureștene.

FARA CONCURS:
- **elevi și studenți ai școlilor și institutelor de învățămînt superior cu profil artistic;**
- **absolvenți ai Școlii populare de artă;**
- **artiști amatori, laureați ai festivalurilor și concursurilor republicane.**

TESTAREA POSIBILITĂȚILOR DE INTERPRETARE va avea loc luneа, miercurea și vinerea — orele 17—19, între 17 septembrie și 17 octombrie 1975.

Spectatori la culesul roadelor?

Satul, la ora fierbinte a campaniei agricole de toamnă, cunoaște o vie activitate. În cîmp, acolo unde se desfășoară frontul principal de muncă, porumbul, sfecla de zahăr, floarea-soarelui, legumele sînt strînse cu grijă, cu atenție deosebită, transportate spre hambare și fabricile de prelucrare. Comandamentele comunale pentru organizarea campaniei au stabilit, prin planurile de măsuri, sarcini precise pentru toți locuitorii satelor, orare de muncă, programe pentru fiecare cultură, în scopul realizării unor producții cît mai mari. Răsfoind în aceste zile cîteva planuri de campanie am constatat că tinerii satelor nu au nici un fel de responsabilități. Este posibil? „Ca secretară a organizației U.T.C. de la C.A.P. Giurgița, ne spune Lenuța Spînu, fac parte din comandament și am fost pusă să răspund de sectorul legumicol, dar tinerii comunei nu au sarcini precise de muncă, lucrînd în echipele organizate cu ceilalți cooperatori". Dar elevii? „Pînă acum nu s-a stabilit nimic concret, pentru că sînt încă în vacanță. Poate după ce va începe școala"...

În organizația U.T.C. de la C.A.P. Giurgița sînt 40 de uteciști: 15 în aparatul „TESA" (contabili, economiști), 5 la atelierul mecanic, 2 în zootehnie, 18 la fermele din cîmp și grădină. Tineri sînt mult mai mulți, în cooperativa agricolă lucrează peste 1 000 de brațe, dar evidența lor este neclară. Cum au fost repartizați în campanie? Consultînd planul de activități al organizației amintite, în 14 puncte nu am găsit nimic concret în legătură cu campania. Se amintește vag de „datoria participării" la recoltat, dar nimic mai mult. În ziua vizitei noastre la ora prînzului, cu toate că programul de campanie al comandamentului comunal prevedea obligativitatea prezenței aparatului „TESA" în cîmp, economiștii și contabilii, în majoritatea lor tineri, se aflau... la birou. Cît despre ceilalți tineri, secretara organizației U.T.C. nu știa precis „cum și unde" lucrează. Este oare cazul să mai facem alte comentarii? Tradiția muncii în agricultură, mai ales toamna la recoltat, este bine cunoscută. Efortul energic și hotărît al tinerilor de la sate este de mare folos în desfășurarea la timp a lucrărilor din cîmp. De ce pe alocuri este privită cu indiferență această participare? Cum acționează organizația U.T.C. pentru ca planurile de muncă să nu rămînă simple cuvinte pe hîrtie? Dar tinerii, cum pot rămîne spectatori în această campanie? Inițiativa rămîne un simplu act de consemnare, atunci cînd nu este bine delimitată ca acțiune și mai ales atunci cînd nu este dublată de muncă efectivă, concretă, eficientă.

ȘT. D.

DATORIA DE ONOARE A PIONIERIEI

(Urmare din pag. I)

tăți desfășurate în organizația comunistă a copiilor?

— Cei 600 de participanți au reușit să ducă ecoul forumului în localitățile unde învață, să facă cunoscut spiritul acestuia în rîndul colegilor. Cel de-al IV-lea forum a avut caracteristici aparte: a fost cel mai lucrativ for din cele desfășurate pînă acum. Cadrul muncitoresc al Reșiței, întîlnirea cu oțelarii și-au pus pecetea asupra lucrărilor forumului. Împărțiți în zeci de colective, pionierii și-au dovedit capacitatea de acțiune, forța organizatorică, fantezia inițiativei, spiritul de muncă și colaborare. Conferința națională găsește în dezbaterile forumului puncte de reper analitice, sinteze, experiențe, zeci de propuneri. Este o dovadă că pionierii au receptat îndemnul tovarășului **Nicolae Ceaușescu** de a prelua îndatoriri de seamă în propria organizație, participînd ei înșiși la lărgirea democrației pionierești.

Reușitele forumului sînt numeroase, dar cea esențială consideră a fi inițiativa de a elabora **codul de norme al pionierului**, pe fondul analizei pe care au întreprins-o delegații privind contribuția organizației revoluționare a copiilor în procesul educării prin muncă pentru muncă.

— Ar fi interesant să vă referiți mai pe larg la acest cod.

— Codul etic al pionierului, care intră în vigoare în prima zi de școală, în cinstea Conferinței, își află izvorul în principiile vieții și muncii comuniștilor adoptate la cel de-al XI-lea Congres al partidului. Copiii, ajutați de cei care i-au îndrumat la forum, au înmănuncheat în codul lor norme și reguli morale pe care secretarul general al partidului i-a îndemnat să le aplice în viață pentru a trăi de la vîrsta pionieriei, în chip revoluționar, comunist. Expresivitatea ideilor din codul pionierului — adevărate maxime pentru vîrsta copilăriei — reprezintă o chemare la iubire de țară, de partid, la slujirea devotată a poporului, la muncă și învățătură, de participare activă în viața școlii, a familiei, la o atitudine participativă în viața organizației lor, la o înaltă moralitate în atitudinea față de sine și colegi, față de cei din jur.

La Conferință vor avea satisfacția să raporteze un bilanț de izbînzi la învățătură în anul școlar care a trecut: 7 000 de unități pionierești au încheiat anul școlar cu tot efectivul lor în situația de promovare, deci 65 la sută din totalul unităților sînt „integraliste" la învățătură. Codul pionierului exprimă dorința copiilor de a transforma munca și învățătura în izvor nesecat de bucurii și satisfacții morale, afirmînd principiul **De la fiecare după puterile sale, dar mereu mai mult și mai bine, depășindu-se neîntrerupt pe sine.** „Trebuie să le salutăm interesul de a dezvolta „sfaturile oameniei pionierești", întrucît ele s-au dovedit factori dinamici ai învățăturii și muncii. Cuprinzînd copii cu un ascuțit simț al dreptății, exigenți, dar și sensibili, pentru a putea înțelege cele mai diferite situații în care se află colegii lor și a interveni radical, dar și cu omenie — rolul sfaturilor pionierești s-a resimțit cu pregnanță în viața școlii. Pionierii au învățat, astfel, să biruie greutăți.

— Am aflat că ecourile chemării pionierilor argeșeni, lansată astă vară, nu s-au stins, își păstrează valabilitatea și pentru această toamnă, cînd roadele se adună în hambare.

— Într-adevăr, această chemare a înflăcărat peste 2 000 000 de pionieri. Au răspuns cu toți chemării prin angajamente proprii, încît ea a devenit o **chemare-angajament de lungă durată.** În aceste zile premergătoare școlii, copiii și-au propus să participe la strîngerea recoltei. Pionierii de la sat, bunăoară, și-au împărțit rolurile: cei din clasele mici ajută școlile în treburi gospodărești, cei mari sînt pe cîmp, alături de părinți, la strîngerea recoltei. De altfel, ne aflăm în plină „Săptămînă a muncii patriotice pionierești" și toți copiii se află la treabă, deviza ce-i animă: **„Nimic din ceea ce putem face astăzi să nu amînăm pe mîine, nici măcar cu o clipă".**

Pionierii vor începe să lucreze la expozițiile fiecărei unități: expoziții bilanț, expoziții perspectivă. Secretarul general al partidului le-a spus de la tribuna Conferinței a III-a **„Voi creșteți odată cu țara"**; expozițiile intitulate **„Noi creștem odată cu țara"** vor răspunde și vor explica în limbaj pionieresc cum au crescut ei în acești ani. În paralel, vor dezbate, desigur la nivelul de înțelegere al copiilor, sarcinile ce le revin lor, ca elevi, în viitorul cincinal.

Se dă startul în ștafeta republicană **„Tot înainte"**. Ea va purta pe tot cuprinsul țării albume — bilant al activității pionierești, albume — schimb de experiențe. În final, ștafeta, încredințată celor mai buni pionieri, se va prezenta în fața Conferinței.

— O ultimă întrebare: v-ați întîlnit zilele trecute cu locțiitorii-pionieri ai președintelui. Ce scop a avut această întîlnire?

— Corectez: la întîlnire au participat locțiitorii din toate generațiile dintre cele două conferințe, împreună cu cei aleși de actualul forum. Locțiitorii și foștii locțiitori, astăzi uteciști, au ținut să-și numească întîlnirea **„Generațiile și-au dat mîna"**. Locțiitorii și foștii locțiitori au pregătit raportul pentru secțiunea copiilor din cadrul conferinței, au făcut schimb de experiență, au apreciat stadiul atins în activitatea pionierilor. A fost de-a dreptul emoționant modul în care fiecare generație de locțiitori a analizat contribuția generației de pionieri din care au făcut parte la realizarea indicațiilor tovarășului **Nicolae Ceaușescu** formulate la trecuta conferință, cum s-au apreciat creșterile și rămînerile în urmă. Nu le-a fost rușine să vorbească de lipsuri, să le numească. Tot ei au avansat o idee foarte generoasă: că pionierii trebuie să-și aleagă țeluri mai grele, să se autodepășească. Observăm la copii un puternic spirit de generație, care se dezvoltă din pionierie și mai cu seamă, sentimentul responsabilității generației față de țară, față de popor, față de partid.

Anul școlar se deschide sub semnul unei noi inițiative a copiilor: „Două milioane de pionieri, două milioane de fapte deosebite în învățătură și muncă". Le dorim să le realizeze cu cutezanța care-i caracterizează.

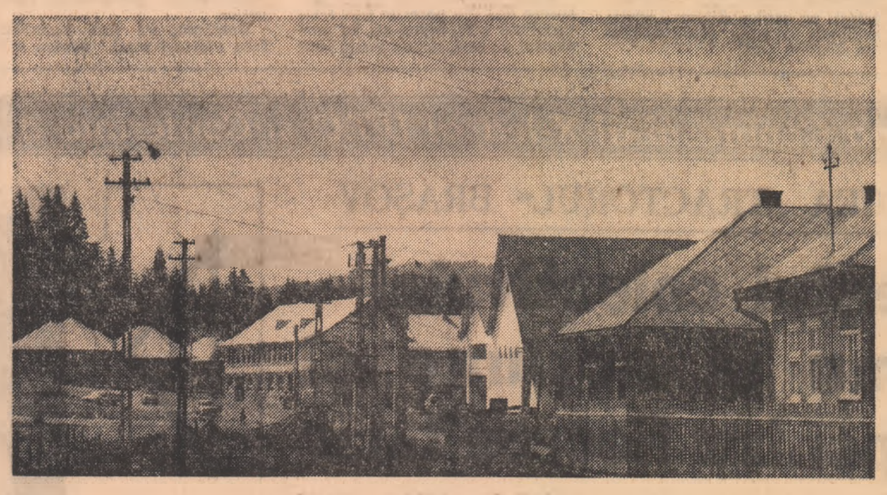

O comună modernă — Belișul Nou

OMUL ASA CUM ÎL RECOMANDĂ MUNCA LUI

Constructorul propriei vieți

(Urmare din pag. I)

milie a constructorilor gălățeni, are 23 de ani!

— Cum ai ajuns cel mai bun zidar șamotor? — îl întreb în pauza de lucru, care a umplut uriașa schelărie de risete și glasuri tinerești.

— Ei, aici sînt două întrebări — mă corectează Ion Titire. Una e **cum am ajuns zidar și a doua cum am ajuns cel mai bun.** Să-ncepem cu prima. Am să vă dezamăgesc, dar acesta e adevărul: m-am făcut zidar. În '69, cînd am terminat școala, dacă asta mi-e meseria, mi-am zis, apoi **s-o fac bine, să scot tot ce pot din ea!**

Prima treaptă avea să fie debutul ca **șamotor** la Complexul de industrializarea lemnului din Focșani. A doua, o lucrare mai grea la Complexul avicol Galați. A treia — liceul industrial **de construcții**, cursul seral. A patra — proba de foc a meseriei — construirea bateriei de cocsificare nr. 3 de la C.S. Galați. A cincea — cea din prezent: executarea unor operații dificile, de mare finețe, la bateria de cocsificare nr. 5, prima lucrare ca **specialist.**

— Iată că, aproape, am răspuns și la a doua întrebare — constată tînărul. Am avut și „noroc", cum se zice, c-am cîștigat concursul. Dar, nu concursul e important, ci meseria pe care simt că o stăpînesc. Nu mai e rodul întîmplării. **Sînt 6 ani de muncă și învățătură, 6 ani de eforturi conștiente pentru a deveni specialist.**

— Ce te-a determinat să le faci?

— În construcții avem o nevoie vitală de specialiști. De pildă, pînă nu de mult importam cocs. Acum coacem „piinea siderurgiei" aici, în cuptoarele făcute de noi. Încă n-avem destulă, bateria 5, la care lucrăm, este așteptată cu nerăbdare să-nceapă „coptul". Stăm aici, pe schele, cît se poate de mult, ca s-o dăm gata mai repede. De-astă mi-am construit viața așa, adăugînd cîte o cărămidă, cîte o cărămidă — pricepere, cunoștințe, experiență — ca să fiu **cît mai folositor.**

S-a întors de mult să meșterească „fagurele" prin care va curge, în curînd, foc. „A 6-a treaptă — mi-a mai spus, înainte de a-și apuca din nou ciocanul și plăcuțele de ceramică — va fi facultatea de subingineri. Tot construcțiile, firește".

★

— Acela este Tănasă, cel din dreapta, cu bluză roșie...

Am urmărit bratul întins al maistrului. Îmi indica, pe fundalul albastru al cerului, un stîlp în construcție. Ancorați în centuri, cîțiva tineri păreau că execută, în jurul lui, un zbor acrobatic. La 6 m. 90 înălțime. Bineînțeles, **peste** cota de 38 m. a clădirii! — mi se precizează.

— Nu ți-e frică, acolo sus? Îl întreb cînd coboară.

— Este o problemă de obișnuință, mă asigură, zîmbind Ion Tănasă. Nu sînt foarte curajos din fire, cînd eram băietan mi-era teamă să mă sui și-n copaci!

Îl ghicesc după vorbă că e moldovean. Așa și este — mi-o confirmă cu mîndrie — de prin părțile Vasluiului.

— Eram 7 frați acasă — 4 băieți și 3 fete. Părinții — agricultori. Eu sînt cel mare și crescusem în ideea că sînt dator să-mi ajut frații. Se știa — cum terminam școala, urma să merg undeva, la oraș, să învăț o meserie. Bineînțeles — tîmplar, sau cam așa ceva — nu renunțam la vechea pasiune! Eram în ultimul an, cînd am citit în ziar că la Galați se caută tineri pentru meseria de dulgher. M-am hotărît. De-abia așteptam să termin școala, ca să arăt ce pot!

Era o mare diferență între scăunelele și porțile cioplite acasă și complicatele cofraje în care se turna betonul! Dar Ion Tănasă venise hotărît să învețe. Încă din timpul **școlii profesionale** a devenit un bun dulgher; **la sol.** Dar, un dulgher specializat în construcții industriale — adică un dulgher de frunte, așa cum avea Tănasă ambiția să devină — lucrează la cote înalte, ancorat în chingi, execută acolo, sprijinit pe o schelă fragilă, profiluri, după desen, care cer precizie matematică. Frica de înălțime, moștenită din copilărie, nu putea, nu **trebuia** să-i fie o stavilă în calea realizării. A cerut ajutorul muncitorilor cu experiență care-i stăteau în preajmă, maiștrului... A început să urce, în ritmul construcțiilor, metru cu metru. Așa a intrat în rindul **„zburătorilor".**

— Mi s-a spus că ești unul dintre cei mai buni dulgheri de aici. Totuși, ai numai 20 de ani, cînd ai avut timp să cunoști tainele acestei meserii, să capeți experiență?

— Am avut timp fiindcă... n-am pierdut timpul! Nu, nu e un joc de cuvinte: am știut de mic ce vreau, mi-am ales o meserie care să-mi placă și... am muncit și am învățat! Fără „pauze" mai mici sau mai mari, fără absențe la școală și la lucru, chiar fără „neînsemnatele" întîrzieri la program.

Ion Tănasă a înțeles că tinerețea e vîrsta tuturor acumulărilor, vîrsta la care fiecare ceas irosit înseamnă cunoștințe mai puține, pricepere, îndemînare mai puțină... **„Trebuie să știți ce vreți să deveniți și pe urmă să vă urmăriți planul, fără abatere"** le-a spus el celor trei frați mai mici, cînd i-a adus la Galați să-i aibă aproape, să-i poată supraveghea. I-a plimbat prin șantier, le-a prezentat îndeaproape mai multe meserii — să-și aleagă. Și-au ales și-au trecut la treabă, le spusese „nenea" că nu e timp de zăbavă! Astăzi, cel mai mare e tîmplar, celălalt mecanic auto, mezinul — ucenic la strungărie.

— Toți sînt fruntași, la muncă și la carte, se laudă „stîlpul familiei". Nici n-aș fi admis să fie altfel — i-am înscris la școli serioase, cu meșteri pricepuți, au făcut practică pe mașini moderne, locuiesc în condiții bune, la căminul de nefamiliști... Acum sînt datori să răspundă și ei, prin muncă, la tot ce li s-a oferit.

— Și tu, ce planuri de viitor ai?

— După ce termin liceul seral, vreau să mă înscriu la școala de maiștri. Pînă atunci însă, trebuie să muncesc mult, ca să devin, mai întîi, un foarte bun dulgher. Cred că numai așa poți organiza bine producția, te poți ocupa, cu pricepere, de pregătirea tinerilor. Mi-am ales calea aceasta, fiindcă, mi se pare că pot să-i învăț pe tineri — bazîndu-mă pe propria mea experiență — și altceva, dincolo de meserie. Și anume, **să-și stăpînească propriul destin, să nu se lase în voia soartei: să-și construiască viața așa cum trebuie, așa cum au posibilitatea s-o facă — frumos și drept, fără meandre de prisos.**

Cuvîntul tovarășului Nicolae Ceaușescu

(Urmare din pag. I)

dă o atenție deosebită omului, condițiilor sale de viață — deci, problemelor umanitare, ale umanismului, punînd mai presus omul, libertatea și bunăstarea sa. Mi-ar face o mare bucurie dacă și societatea dumneavoastră ar aborda problemele umanitare, ale umanismului, ținînd seama de problemele grave cu care este confruntată astăzi omenirea — cum sînt criza economică, șomajul, emigrația a milioane de oameni care nu au unde munci, însăși situația sutelor de mii de intelectuali, între care și fizicieni, ce nu găsesc de lucru — probleme care, într-adevăr, trebuie să-și găsească soluționare în spiritul umanismului, al libertății, al asigurării condițiilor de afirmare deplină a omului în toate domeniile.

Într-adevăr, la Conferința de la Helsinki pentru securitate europeană s-au abordat și unele aspecte ale problemei umanitare, nu însă cele de fond. Dumneavoastră lucrați într-un domeniu în care aveți o privire foarte largă asupra societății; asupra dezvoltării lumii; dar există, după cum se știe, 2/3 din oamenire care trăiește în condiții foarte grele de viață. Cred că problema umanitară care trebuie să preocupe astăzi guvernele — inclusiv guvernele țărilor dumneavoastră — este aceea a lichidării subdezvoltării, a înlăturării împărțirii lumii în țări bogate și țări sărace, a instaurării unei noi ordini economice internaționale care să asigure dezvoltarea egală a tuturor națiunilor, accesul lor la binefacerile științei și tehnologiei moderne și alte asemenea probleme care sînt vitale pentru civilizația omenească și care pot deschide noi căi pentru dezvoltarea științei, pentru afirmarea personalității umane, pentru un umanism nou.

Într-adevăr, Renașterea a jucat un rol important în dezvoltarea civilizației moderne; dar n-am putea uita nici civilizația elenă și alte civilizații care au avut, la timpul respectiv, un rol deosebit de important pentru întregul progres al omenirii. Dar, vorbind de Renaștere, ar trebui, poate, să vorbim și de faptul că dezvoltarea civilizației, a științei mai cu seamă, în această epocă, a avut loc în condiții destul de grele, de puternică represiune care urmărea să împiedice afirmarea umanismului și a libertății omului. De ce mă refer la aceasta? Pentru că știința a învins prin aceea că oamenii de știință au devenit revoluționari, luptători politici pentru libertate, pentru independență și nu s-au retras în domeniul lor restrins de activitate științifică.

Acum aș dori să revin la fizică. Desigur, fizica a cunoscut o dezvoltare uriașă. Cunoștințele ei au ajutat ca omenirea să pună piciorul pe Lună și să ajungă în Marte; totodată, aceste cunoștințe au dus la producerea bombei atomice, nucleare, a mijloacelor de distrugere rapidă nu numai a omului, dar și a civilizației. Iată de ce realmente se pune problema răspunderii fizicienilor — ca și în general a oamenilor de știință — a poziției pe care ei trebuie să o ia în fața pericolului ce amenință omenirea. Astăzi se pune cu și mai mare acuitate întrebarea: de partea cui se află oamenii de știință? Cum vor acționa ei pentru a împiedica și a face ca minunatele cuceriri ale științei să nu mai servească distrugerii, vieții, bunăstării și fericirii omului? Dacă nu vom opri producerea armamentului nuclear, e teamă că anumite probleme umanitare la care v-ați referit nu vor mai putea fi rezolvate, pentru că nici dumneavoastră nu veți mai avea cum să le sesizați și nici nu va mai fi cine să le asculte. Este o realitate că în Europa continuă să existe un grav pericol pentru pace, pentru civilizație. Aici există concentrarea cea mai puternică de armamente, inclusiv de armamente nucleare, și proliferarea lor cea mai puternică — în ciuda Tratatului de neproliferare — pe teritoriul diferitelor state; deci, există pericolul ca în orice moment aceste arme să poată fi folosite.

Iată de ce eu nu pot decît să salut ceea ce am ascultat aici din partea eminentului fizician elen cu privire la necesitatea ca fizicienii reuniți la București să se gîndească și la ce au de făcut pentru a acționa în scopul eliminării armamentelor nucleare, în lupta împotriva războiului, pentru a pune cuceririle științei în slujba dezvoltării pașnice a omenirii, pentru a-și concentra eforturile în scopul soluționării problemelor energetice și altele. În această privință cred că dumneavoastră, oamenii de știință care lucrați în domeniul fizicii, — ca și oamenii de știință în general, — aveți un cuvînt greu de spus și o răspundere mare în fața umanității. Aceasta este problema esențială a umanității și a umanismului!

Nu este în obiceiul meu, al României, să se amestece în treburile altora. Deci, vă rog să nu credeți că am intenția să mă amestec în treburile Societății europene de fizică; dar ar fi un lucru deosebit de important dacă societatea dumneavoastră ar trece peste preocupările strict științifice și ar aborda, în spirit revoluționar — așa cum au făcut întotdeauna oamenii de știință — probleme vitale și pentru dezvoltarea științei: ale păcii și libertății, ale așezării relațiilor dintre națiuni pe principii de egalitate, respect al independenței, neamestec în treburile interne, pe dreptul fiecărui popor de a-și făuri viața așa cum dorește, de a putea avea acces liber la cuceririle civilizației.

Este bine cunoscut că știința nu poate progresa decît în condițiile păcii, ale dezvoltării economice și sociale libere a fiecărei națiuni. Iată de ce așezarea relațiilor dintre state pe principiile egalității depline în drepturi, ale independenței și suveranității naționale, neamestecului în treburile interne, renunțării la forță și la amenințarea cu folosirea forței, care să permită afirmarea cu putere a capacității creatoare ale fiecărei națiuni, constituie o cerință sine qua non pentru progresul economic și social, pentru dobîndirea de noi cuceriri ale științei în toate domeniile de activitate.

Am reținut cu multă plăcere referirile pe care le-ați făcut cu privire la colaborarea fizicienilor și oamenilor de știință români cu dumneavoastră, precum și cu alți savanți și cercetători din țările dumneavoastră. Dealtfel, aș dori să menționez că între România și toate țările pe care le reprezentați există relații bune de colaborare și prietenie. Noi, în România, promovăm și încurajăm dezvoltarea largă a colaborării între oamenii de știință din diferite domenii, între diverse organizații ale oamenilor de știință, ca și, în general, conlucrarea activă între popoare, între toate națiunile. Considerăm că, pînă la urmă, tocmai această conlucrare în diferite domenii, atît științifice, cît și ale producției materiale, ale artei, culturii, în general lărgirea schimburilor pe toate planurile, vor favoriza o mai bună cunoaștere și vor contribui la apropiere între popoare, la o politică de pace și colaborare internațională.

Problemele mari pe care le are astăzi de soluționat omenirea cer, mai mult ca oricînd, o largă conlucrare între popoare, între oamenii de știință. Vreau să declar și în fața dumneavoastră că, România acordă o atenție deosebită rolului științei, al oamenilor de știință, dar și rolului clasei muncitoare, al popoarelor în soluționarea problemelor. Noi considerăm că, pînă la urmă, mai puternică chiar decît energia nucleară pe care ați descoperit-o dumneavoastră, fizicienii, este energia umană, sînt cunoștințele omului, care poate să transforme prin lupta, munca și gîndirea sa, întreaga omenire. Dacă popoarele vor fi unite și vor acționa cu fermitate, folosind forța de care dispun, ele vor putea impune guvernelor și tuturor oamenilor politici o politică nouă, de pace și colaborare, vor asigura, într-adevăr, o lume mai dreaptă și mai bună. Am saluta dacă dumneavoastră, fizicienii, ați juca un rol important în această luptă a forțelor progresiste, a popoarelor!

Aș dori, în încheiere, să vă urez să vă simțiți cît mai bine în România, ca lucrările conferinței dumneavoastră să se încheie cu rezultate cît mai bune din toate punctele de vedere. Urez o conlucrare bună între oamenii de știință din Europa și din întreaga lume, o colaborare rodnică între popoare. Dumneavoastră, vă doresc succese tot mai mari în tot ceea ce întreprindeți în folosul științei și păcii! (Aplauze puternice).

Primirea unui grup de personalități științifice

(Urmare din pag. I)

mult la înfăptuirea scopurilor și obiectivelor înfățișate în aceste documente.

În cadrul alocuțiunii sale, vorbitorul a expus unele considerente personale cu privire la unele probleme așa-zis umanitare.

La rîndul său, **A. M. Prokhorov**, laureat al premiului Nobel pentru fizică, secretar al Secției de fizică a Academiei de științe a U.R.S.S., director adjunct al Institutului de fizică „P. N. Lebedev" din Moscova, a relevat cu satisfacție colaborarea dintre savanții sovietici și români, care se desfășoară cu succes, cu bune rezultate științifice. Am fost puternic impresionat — a spus el — de realizările savanților români. Acum discutăm un nou plan de lucrări pentru anul viitor. Cred că acesta va fi mai larg și mai productiv.

În alocuțiunea sa, **A. Milojevic**, profesor la Universitatea din Belgrad, directorul Institutului de fizică din Belgrad, a adus un omagiu concepției șefului statului român privind știința — concepție atît de pregnant exprimată în mesajul adresat Conferinței — „care ne obligă să muncim și mai mult pentru binele omenirii, pentru dezvoltarea societății. Pot să vă asigur că oamenii de știință din toate țările, care se întîlnesc în cadrul societății noastre europene de fizică, sînt mobilizați de aceleași sentimente — să muncească pentru progresul tuturor țărilor noastre".

Directorul adjunct al Institutului de cercetări nucleare „Democritos" din Atena, dr. **D. G. Martisas**, membru al conducerii Societății elene de fizică, s-a referit în cuvîntul său la problema responsabilității sociale a fizicienilor. În acest context, subliniind faptul că actuala criză energetică a accelerat desfășurarea evenimentelor în lume, iar fizicienii sînt chemați să dea răspunsurile tehnice la această problemă, savantul elen a relevat: Cred că fizicienii, ca și toți savanții, trebuie să-și asume răspunderea — și nu numai în cadrul declarațiilor făcute în actuala conferință — în sensul asigurării de progrese în acest domeniu, nu numai de natură tehnică, ci să acționeze și pentru a determina guvernele propriilor lor țări — țări mari și țări mici — de a întreprinde pași concreți în direcția promovării unei asemenea politici încît toate popoarele să se bucure de fericire, de bunăstare. Trebuie să acționăm în așa fel încît țările să devină și mai puternice, iar povestea bombelor atomice și cu hidrogen să nu se mai repete niciodată. Fizicienii au făcut mult pentru omenire. A venit însă timpul ca savanții în general, fizicienii în special, să acționeze în spiritul responsabilității ce le revine. Cred că pe linia Declarației de la Helsinki, a ideilor subliniate în mesajul adresat conferinței de către dumneavoastră, domnule președinte, actuala noastră reuniune va putea intra în istorie, ca fiind prima după Conferința pentru securitate care marchează conștiința acestei responsabilități.

În timpul întrevederii, a luat, de asemenea, cuvîntul prof. **A. M. Weinberg**, specialist în teoria reactoarelor nucleare și management S.U.A., care, referindu-se la obiectivele conferinței, a subliniat că problema energiei este o problemă centrală atît pentru fizică, cît și pentru bunăstarea omenirii. Exprimîndu-și în această ordine de idei opiniile sale asupra posibilităților pe care le are știința în acest domeniu, savantul american și-a manifestat convingerea că oamenii de știință, fizicienii, vor fi pînă la urmă la înălțimea răspunderilor care le revin.

Ca unul dintre membrii mai vechi ai Comitetului executiv — a spus **J. Friedel** — profesor la Universitatea din Paris-Orsay, fost președinte al Societății franceze de fizică — aș dori să spun că unul din scopurile principale ale societății noastre este de a stimula cunoașterea și bunăvoința între oamenii de știință în domeniul fizicii. Cred că actuala Conferință își îndeplinește acest scop în mare măsură datorită condițiilor create pentru care dorim să exprimăm mulțumiri.

Subliniind deosebita emoție pe care o resimte de fiecare dată cînd se întoarce în țara sa de baștină, **R. Bălescu**, profesor de fizică teoretică la Universitatea Liberă din Bruxelles — Belgia, a exprimat profunda admirație pentru transformările atît de importante pe care le poate vedea în România, în special pentru realizările cu adevărat strălucite obținute în domeniul fizicii.

În alocuțiunea sa, prof. **A. Baldin**, membru corespondent al Academiei de Științe a U.R.S.S., director în cadrul Institutului Unificat de Cercetări Nucleare — Dubna, s-a referit la conlucrarea fructuoasă a savanților din țările socialiste, inclusiv din România, și din alte state care se desfășoară în acest institut. Aș dori să mulțumesc guvernului României pentru atenția pe care a acordat-o acestui centru științific și să relev că savanții români reprezintă cu demnitate țara lor în activitatea institutului. În încheiere, aș vrea să mă alătur și eu colegilor mei în aprecierea ospitalității și atenției de care ne-am bucurat din partea dumneavoastră, a guvernului și opiniei publice românești.

Prof. G. Bernardini, fondator al societății europene de fizică și primul ei președinte, a subliniat că impresia pe care a avut-o sosind aici, la București, i-a confirmat că dezvoltarea țării în modul în care s-a desfășurat nu putea fi mai fericită. Relevînd permanența valorilor morale și intelectuale ale Renașterii în evoluția omenirii, vorbitorul a subliniat implicațiile acestei moșteniri spirituale pentru preocupările oamenilor de știință. Venind aici am constatat, în cursul dezbaterilor și în tratarea temei care a fost atît de bine aleasă — problematica energiei — că nu poate exista o confirmare mai bună a preocupărilor științei decît o discuție a unor oameni iluminați de forța rațiunii.

Referindu-se la importanța schimburilor științifice între țări, **N. Kurti**, membru al Societății regale engleze de fizică, a evocat cu satisfacție relațiile statornicite între Academia română și Societatea regală, conlucrarea oamenilor de știință români și britanici, a avut cuvinte de apreciere la adresa activității savanților români. Voi împărtăși, desigur, gîndurile exprimate și de alți colegi aici, mulțumind pentru modul ingenios în care a fost organizată conferința, pentru amabilitatea, prietenia și ospitalitatea de care ne-am bucurat.

În încheierea întîlnirii cu personalitățile științifice la Conferința generală a Societății europene de fizică, a luat cuvîntul tovarășul NICOLAE CEAUȘESCU.

Cuvîntul șefului statului român a fost urmărit cu larg interes de oamenii de știință prezenți, a avut un larg ecou, fiind subliniat cu puternice aplauze.

Adresîndu-se președintelui Nicolae Ceaușescu, prof. B. G. H. Casimir, a spus:

„În numele Societății europene de fizică, aș dori să vă mulțumesc pentru atenția și răbdarea cu care ne-ați ascultat și, în special, pentru ceea ce ați avut să ne spuneți astăzi. În numai cîteva fraze ați pus în fața noastră o sarcină cu adevărat uriașă. Nu numai că vă așteptați să rezolvăm în timp scurt actualele probleme ale energiei, dar doriți să și jucăm un rol mai important pentru a determina crearea unei lumi mai bune, mai echitabile, mai umane. Cuvintele dumneavoastră vor fi întotdeauna o încurajare pentru noi, dar și un avertisment asupra responsabilității noastre".

În aplauzele celor prezenți, tovarășul Nicolae Ceaușescu a subliniat: „Eu am mare încredere în oameni, în popoare, în oamenii de știință, deci și în fizicieni".

Întrevederea s-a desfășurat într-o atmosferă de caldă cordialitate.

Vizita delegației guvernamentale economice filipineze

La Ministerul Afacerilor Externe a avut loc, joi după-amiază, ceremonia schimbului instrumentelor de ratificare și al notelor între Republica Socialistă România și Republica Filipine, potrivit prevederilor fiecărui document, privind Acordul de bază de cooperare economică și tehnică, Acordul comercial, Acordul de cooperare tehnică și științifică și Acordul cultural, documente semnate cu ocazia vizitei pe care președintele Republicii Socialiste România, tovarășul Nicolae Ceaușescu, a efectuat-o în aprilie în Filipine.

Din partea română schimbul a fost efectuat de Vasile Gliga, adjunct al ministrului afacerilor externe, iar din partea filipineză de Leticia Ramos Shahani, ambasadorul Republicii Filipine la București.

Au fost prezenți Ion Pățan, viceprim-ministru al guvernului, ministrul comerțului exterior și cooperării economice internaționale, Mihai Drăgănescu, vicepreședinte al C.N.S.T., reprezentanți ai Ministerului Afacerilor Externe, alte persoane oficiale.

Erau de față Troadio Quiazon, ministrul comerțului din Filipine, Fred Elizalde, președintele Camerei de Comerț a Filipinelor, și președinte al Asociației de prietenie Filipine-România, prof. dr. Helena Benites, președinta Consiliului Universității feminine din Manila, ceilalți membri ai delegației economice guvernamentale filipineze, membri ai ambasadei.

După ce au subliniat că vizita tovarășului Nicolae Ceaușescu în Filipine se înscrie ca un eveniment de o importanță istorică în relațiile româno-filipineze, Vasile Gliga și Leticia Ramos Shahani au arătat că prin intrarea în vigoare a acestor acorduri se creează condiții care să faciliteze întreprinderea unor acțiuni concrete de cooperare multilaterală între cele două țări, se va realiza o mai bună cunoaștere între cele două popoare.

★

La București a fost semnat, joi după-amiază, Protocolul de colaborare între Camera de Comerț și Industrie a Republicii Socialiste România și Camera de Comerț, Camera de Industrie și Confederația Exportatorilor din Filipine.

Protocolul a fost semnat, din partea română de Roman Moldovan, președintele Camerei de Comerț și Industrie, iar din partea filipineză de Fred Elizalde, președintele Camerei de Comerț, Raul Boncan, președintele Camerei de Industrie, și Henry Brimo, președintele Confederației Exportatorilor filipinezi.

La semnare au fost prezenți Troadio Quiazon, ministrul comerțului din Filipine, Leticia Ramos Shahani, ambasadorul Republicii Filipine la București, alte persoane oficiale, precum și reprezentanți ai Camerei române de Comerț și Industrie.

★

Tovarășul Gheorghe Oprea, viceprim-ministru al guvernului, a primit, în cursul după-amiezii de joi, delegația economică guvernamentală a Republicii Filipine, condusă de Troadio Quiazon, ministrul comerțului, care se află într-o vizită în țara noastră.

În cadrul întrevederii au fost discutate, în spiritul înțelegerilor convenite cu prilejul vizitei tovarășului Nicolae Ceaușescu în Filipine, în aprilie a.c., probleme privind colaborarea și cooperarea economică dintre cele două țări, dezvoltarea în continuare a conlucrării româno-filipineze în domenii de interes comun.

★

La București s-au încheiat joi convorbirile între delegația română, condusă de Ion Pățan, viceprim-ministru al guvernului, ministrul comerțului exterior și cooperării economice internaționale, și delegația filipineză, condusă de Troadio Quiazon, ministrul comerțului.

La semnare au fost prezenți Nicolae M. Nicolae și Nicolae Ionescu, miniștri secretari de stat la Ministerul Comerțului Exterior și Cooperării Economice Internaționale, alte persoane oficiale.

Au fost de față Leticia Ramos Shahani, ambasadorul Republicii Filipine la București, și membrii delegației filipineze.

În alocuțiunile rostite cu acest prilej, conducătorii celor două delegații au subliniat că Memorandumul de înțelegere constituie un instrument care dă substanță și viață înțelegerilor convenite între șefii de stat ai României și Filipinelor, o măsură concretă privind transpunerea în practică a prevederilor Acordului comercial și Acordului de cooperare economică și tehnică.

Ambele părți și-au exprimat hotărîrea de a acționa în continuare pentru realizarea celor stabilite de președinții celor două țări la Manila în aprilie a.c.

★

Posibilitățile de extindere și diversificare a raporturilor economice româno-filipineze au fost abordate și în cadrul întîlnirii care a avut loc între Vasile Voloșeniuc, președintele Băncii române de comerț exterior, și P. Domingo, președintele Băncii Naționale din Filipine.

Vizita delegației Partidului Dreptății din Turcia

Continuînd vizita la Brașov, delegația Partidului Dreptății din Turcia, condusă de Sabit Osman Avci, vicepreședinte al Partidului Dreptății, deputat de Artvin, a avut joi o întrevedere cu Marin Stoianovici, prim-vicepreședinte al Consiliului popular al municipiului Brașov, Cornel Șandru, secretar al Consiliului municipal al F.U.S., cu alte cadre de conducere locale.

În cursul dimineții, membrii delegației au fost oaspeți constructorilor de tractoare. În sala de consiliu, directorul general al Centralei industriale pentru tractoare și mașini agricole, Vasile Sechel, a înfățișat oaspeților dezvoltarea întreprinderii, preocupările colectivului de aici pentru diversificarea tipurilor de tractoare. Au fost vizitate principalele sectoare ale întreprinderii, unde se află în pregătire pentru a fi livrat în Turcia un lot de tractoare.

În cursul aceleiași zile, a fost vizitată marea întreprindere brașoveană specializată în construcția de autovehicule.

Prim-vicepreședintele Consiliului popular al municipiului Brașov a oferit un dejun în onoarea oaspeților.

CRONICA U. T. C.

Ieri dimineață a părăsit Capitala, îndreptîndu-se spre Copenhaga, o delegație a Uniunii Tineretului Comunist, formată din tovarășele Doina Ruxandra Ciofu, membru supleant al Biroului C.C. al U.T.C., și Elisabeta Vlădescu, secretar al Consiliului tinerelor fete al C.C. al U.T.C., pentru a lua parte la lucrările seminarului european cu tema „Tinerele femei în lupta pentru drepturi egale, pace, securitate și progres".

Adunare festivă cu prilejul aniversării creării R.P.D. Coreene

Joi după-amiază, în sala de festivități a întreprinderii „Moldova" din Botoșani a avut loc o adunare festivă organizată de Comitetul județean al P.C.R. cu prilejul sărbătorii naționale a poporului coreean, cea de-a 27-a aniversare a creării Republicii Populare Democrate Coreene.

La adunare au luat parte Dumitru Breabăn, secretar al Comitetului județean Botoșani al P.C.R., alți reprezentanți ai organelor locale de partid și de stat, numeroși oameni ai muncii din întreprinderea botoșăneană.

Au fost prezenți Iang Miăng Sul, însărcinatul cu afaceri a.i. al R.P.D. Coreene la București, alți membri ai ambasadei.

Crearea R.P.D. Coreene, a spus tovarășul Dumitru Breabăn, reprezintă încununarea luptelor grele duse de poporul coreean pentru eliberarea națională și făurirea unui stat cu adevărat liber și independent. Acest act istoric, înfăptuit în urmă cu 27 de ani, a deschis poporului coreean drum larg împlinirii aspirațiilor sale spre o viață nouă, de progres și prosperitate. Vorbitorul a prezentat succesele remarcabile obținute de poporul coreean sub conducerea Partidului Muncii din Coreea, în frunte cu tovarășul Kim Ir Sen, pe calea edificării socialismului și apărării cuceririlor revoluționare. Oamenii muncii din municipiul Botoșani, alături de întreg poporul român, se bucură de succesele obținute de poporul coreean în opera pașnică de dezvoltare socialistă.

Poporul român, a subliniat vorbitorul, sprijină consecvent lupta dreaptă a poporului coreean, eforturile Partidului Muncii din Coreea, Guvernului R.P.D. Coreene, pentru unificarea pașnică și independentă a țării.

Evocînd relațiile de prietenie, colaborare și solidaritate dintre partidele, țările și popoarele noastre, vorbitorul a spus: Sînt vii în memoria tuturor vizita delegației de partid și de stat conduse de tovarășul Nicolae Ceaușescu în R.P.D. Coreeană și recenta vizită a delegației de partid și guvernamentale condusă de tovarășul Kim Ir Sen în România. Întîlnirile dintre tovarășii Nicolae Ceaușescu și Kim Ir Sen au contribuit la adîncirea și diversificarea colaborării dintre cele două partide, țări și popoare, la dezvoltarea relațiilor de prietenie, la întărirea solidarității între popoarele român și coreean.

A luat apoi cuvîntul Iang Miăng Sul. Vorbitorul a evocat lupta eroică, desfășurată ani îndelungați, în scopul eliberării țării și al dobîndirii independenței naționale, ideal înfăptuit sub conducerea Partidului Muncii din Coreea, în frunte cu tovarășul Kim Ir Sen. Odată cu consolidarea victoriilor obținute în construirea socialismului se depun eforturi pentru unificarea pașnică a patriei, fără nici un amestec din afară. Vorbitorul a evidențiat sprijinul activ al P.C.R., al Guvernului Republicii Socialiste România, al întregului popor român față de lupta poporului coreean pentru realizarea unificării pașnice a patriei sale. Subliniind că relațiile de prietenie, solidaritate și colaborare frățească dintre popoarele român și coreean se consolidează mereu, vorbitorul a arătat că un rol determinant în dezvoltarea acestor relații l-au avut întîlnirile și convorbirile dintre tovarășii Kim Ir Sen și Nicolae Ceaușescu, care se înscriu ca evenimente de mare însemnătate în cronica legăturilor trainice dintre cele două partide, țări și popoare.

ACȚIUNI DE SOLIDARITATE CU FORȚELE PROGRESISTE ȘI DEMOCRATICE DIN CHILE

În spiritul solidarității internaționaliste a P.C.R., a guvernului și întregului popor român cu forțele progresiste și democratice din Chile, solidaritate care s-a manifestat activ sub diferite forme, joi după-amiază au avut loc, la București și Iași, mitinguri ale oamenilor muncii prilejuite de Ziua internațională de solidaritate cu lupta poporului chilian pentru înfăptuirea aspirațiilor sale de libertate și progres.

Subliniind — la mitingul care a avut loc la Combinatul de industrializare a lemnului Pipera-București — că oamenii muncii, poporul român și-au manifestat în permanență solidaritatea și sprijinul deplin față de cauza dreaptă a poporului chilian, Virgil Strătică, președintele Comitetului sindicatului, a arătat că acestea s-au reflectat și se reflectă în acțiunile întreprinse de Partidul Comunist Român, personal de către tovarășul Nicolae Ceaușescu, care a intervenit pentru salvarea a numeroși patrioți și militanți progresiști chilieni, mulți dintre aceștia bucurîndu-se de ospitalitatea poporului român, de posibilitatea de a trăi și munci în România.

În anii care s-au scurs de la înlăturarea guvernului popular din Chile, a spus în cuvîntul său muncitorul Vasile Musceleanu, colectivul nostru nu a contenit să-și exprime solidaritatea sa militantă cu oamenii muncii, cu poporul chilian.

Relevînd faptul că lupta pentru democrație și progres nu poate fi înfrîntă prin lovituri de stat și represiuni, inginera Mioara Neagoe a spus: În numele tovarășilor mei din uzină, doresc să reafirm cele mai adînci sentimente de solidaritate cu toți oamenii muncii din Chile, asigurîndu-i că vom fi totdeauna alături de ei în lupta pentru eliberarea deținuților politici și sindicali pentru restabilirea drepturilor omului și libertăților democratice.

La mitingul care a avut loc la Combinatul de fibre sintetice „Terom" din Iași, a luat cuvîntul Elisabeta Ionescu, președinta comitetului sindicatului, care, după ce a subliniat poziția principială și fermă a partidului și statului nostru, exprimată cu claritate de tovarășul Nicolae Ceaușescu în declarația făcută la Bogota, prin care a condamnat lovitura de stat militară și asasinarea președintelui Allende, cît și prin alte numeroase acțiuni, a arătat: Solidari în continuare cu lupta dreaptă a poporului chilian, ne exprimăm încrederea că clasa muncitoare, toți oamenii muncii din Chile, vor învinge reacțiunea și vor determina reluarea cursului schimbărilor revoluționare, vor redobîndi dreptul lor sacru la o viață liberă, demnă, pusă în slujba păcii și progresului.

Reafirmînd sentimentele de solidaritate, ale muncitorilor combinatului cu poporul chilian, Gheorghe Andrei, operator chimist, a arătat: Cerem să înceteze prigoana și represiunile, să fie restabilită ordinea constituțională, să fie respectate drepturile omului în Chile. Cerem să fie restabilite libertățile sindicale și democratice, să fie eliberați deținuții politici și sindicali.

TELEGRAME

Tovarășul NICOLAE CEAUȘESCU, secretar general al Partidului Comunist Român, președintele Republicii Socialiste România, a trimis tovarășului ARISTIDES PEREIRA, secretar general al Partidului African al Independenței din Guineea-Bissau și Insulele Capului Verde, și tovarășului LUIS CABRAL, președintele Consiliului de Stat al Republicii Guineea-Bissau, următoarea telegramă:

Sărbătoarea națională a Republicii Guineea-Bissau îmi oferă plăcutul prilej de a vă adresa, în numele Partidului Comunist Român, al Consiliului de Stat și al Guvernului Republicii Socialiste România, al poporului român, un călduros salut de solidaritate frățească, sincere felicitări, iar poporului țării dumneavoastră urări de succes deplin pe calea progresului economic și social, pentru întărirea suveranității și independenței patriei, bunul cel mai de preț pentru care, sub drapelul de luptă al P.A.I.G.C., și-au sacrificat viața unii dintre cei mai buni fii ai săi.

Folosesc acest prilej pentru a-mi exprima convingerea că, în spiritul legăturilor noastre tradiționale, al înțelegerilor la care am ajuns cu ocazia diferitelor întîlniri pe care le-am avut, relațiile de prietenie și solidaritate dintre Partidul Comunist Român și Partidul African al Independenței din Guineea-Bissau și Insulele Capului Verde, dintre popoarele și țările noastre vor cunoaște o continuă dezvoltare, în interesul nostru comun, al luptei împotriva oricăror forme de dominație și asuprire, pentru instaurarea unei noi ordini economice și politice internaționale, pentru făurirea unei lumi mai bune și mai drepte pe planeta noastră.

Președintele Republicii Socialiste România, NICOLAE CEAUȘESCU, a trimis președintelui Consiliului Militar Administrativ Provizoriu al Etiopiei, general TEFERI BANTE, următoarea telegramă:

Îmi face o deosebită plăcere ca, în numele Consiliului de Stat, al guvernului și poporului român, cît și al meu personal, să vă adresez dumneavoastră, Consiliului Militar Administrativ Provizoriu al Etiopiei, guvernului și poporului etiopian, calde felicitări și cele mai bune urări de pace, progres și prosperitate, cu ocazia primei aniversări a victoriei revoluției populare în Etiopia.

Sîntem convinși că dezvoltarea fructuoasă a relațiilor româno-etiopiene în toate domeniile este spre binele popoarelor noastre, al cauzei păcii, prieteniei și colaborării internaționale.

DECRET

Prin decret prezidențial, tovarășul Dan Enăchescu a fost numit ambasador extraordinar și plenipotențiar al Republicii Socialiste România în Elveția, în locul tovarășului Ion Georgescu, care a fost rechemat în Centrala M.A.E.

LUCRĂRILE CONFERINȚEI GENERALE A SOCIETĂȚII EUROPENE DE FIZICĂ

Joi dimineața lucrările celei de-a treia Conferințe generale a Societății Europene de Fizică au fost reluate în plen. Prima expunere intitulată „Energia azi: noi direcții și problematici în fizică" a fost susținută de acad. prof. Ion Ursu, președintele Consiliului Național pentru Știință și Tehnologie. Apoi, fiziciana engleză M. D. Archen a prezentat aspecte fotochimice ale conversiei energiei solare, iar fizicianul olandez C. M. Braams a expus stadiul actual al cercetărilor termonucleare. Sesiunea plenară s-a încheiat cu festivitatea decernării premiului Hewlett-Packard în domeniul fizicii corpului solid. Laureații acestui prestigios premiu științific sînt: dr. Leonid V. Keldiș, dr. Victor Bagaev, de la Institutul de Fizică al Academiei de Științe al U.R.S.S., dr. Jaroslav Pokrovski, de la Institutul de radiotehnică și electronică din Moscova, și Michel Voos de la Grupul de fizica corpului solid al Școlii Superioare Normale din Paris.

Cei patru oameni de știință au fost felicitați de Hendrik B. G. Casimir, președintele Societății Europene de Fizică.

În cadrul ședințelor pe secții, după-amiază, au fost discutate probleme privind energia în astrofizică (surse de energie gravitațională), fizica nucleară (fizica ionilor grei și aplicațiile ei în tehnologiile noi), materialele pentru producerea și distribuția energiei, folosirea energiei solare, strategia cercetării energiei.

PRIMIRE

Tovarășul Ion Pățan, membru al Comitetului Politic Executiv al C.C. al P.C.R., viceprim-ministru al guvernului, ministrul comerțului exterior și cooperării economice internaționale, a primit joi pe Jacob Okandza, membru al Biroului Politic al C.C. al Partidului Congolez al Muncii, ministru de stat.

În cadrul întrevederii au fost abordate, în spiritul înțelegerilor convenite cu prilejul vizitei tovarășului Nicolae Ceaușescu, secretar general al Partidului Comunist Român, președintele Republicii Socialiste România, în Republica Populară Congo, și al vizitei întreprinse în România de președintele Partidului Congolez al Muncii, președintele Republicii Populare Congo, Marien N'Gouabi, unele probleme ale colaborării economice și tehnico-științifice dintre cele două țări.

În cursul după-amiezii, oaspetele a părăsit Capitala, fiind salutat de tovarășul Ion Pățan.

SOSIRE

Joi, s-a înapoiat în Capitală ministrul afacerilor externe al Republicii Socialiste România, George Macovescu, șeful delegației țării noastre, care a participat la lucrările celei de-a VII-a sesiuni extraordinare a Adunării Generale a Organizației Națiunilor Unite.

SPORT • SPORT

• ÎN PALATUL SPORTURILOR DIN MINSK au început ieri campionatele mondiale de lupte greco-romane. Majoritatea favoriților au obținut victorii în primul tur. Campionul român Gheorghe Berceanu (categ. 48 kg) l-a învins prin tuș pe campionul Turciei, Salih Bora. Tot înainte de limită a cîștigat Ion Păun (categ. 62 kg) întîlnirea cu Werner (R.D.G.), în timp ce Constantin Alexandru (categ. 52 kg) l-a întrecut pe Schmidt (R.D.G.).

meridian

• PROBA DE URMĂRIRE INDIVIDUALĂ din cadrul campionatelor republicane de ciclism a revenit lui Mircea Ramașcanu (Dinamo) cronometrat pe distanța de 4 000 m cu timpul de 5'04"6/10. Într-o tentativă efectuată joi pe velodromul Dinamo, Ștefan Laibner a stabilit un nou record național la 1 000 m lansat cu timpul de 1'06"3/10. Vechiul record era de 1'07"6/10 și aparținea lui Constantin Gontea.

• PRIMUL DINTRE CELE TREI CONCURSURI INTERNAȚIONALE DE DIRT TRACK, la care participă motocicliști fruntași din U.R.S.S., Cehoslovacia, Ungaria și România, s-a desfășurat ieri la Sibiu în prezența a 3 000 de spectatori. Pe primul loc s-a clasat Nikolai Korneev (U.R.S.S.), urmat de Ion Marinescu (România), Gheorghi Ivanov (U.R.S.S.), Ion Bobîlneanu (România). Al doilea concurs va avea loc sîmbătă la Brăila.

Turneul final al Cupei „Scînteii tineretului" la tenis

LUPTĂ DÎRZĂ PENTRU TITLU

COSTINEȘTI (prin telefon)

Ieri la Costinești a fost o zi frumoasă, cu soare fierbinte și strălucitor. S-a jucat non-stop de la orele 7,30 dimineața. Pe răcoare au fost reluate cele 6 partide întrerupte în ziua precedentă din cauza întunericului. Apoi, pe toate cele 12 terenuri a început un adevărat festival de tenis. Au fost încheiate preliminariile, s-a jucat primul tur și multe meciuri din 16-imi și 8-imi de finală. Cea de a doua zi de întreceri ne-a oferit din nou citeva partide de înalt nivel tehnic. Marii favoriți au întîlnit adversari mult mai puternici. În prim plan se situează confruntarea dintre campioana de anul trecut **Marinela Tecu** (Vîlcea) cu **Eva Krajia** (Maramureș), ultima ocupînd locul secund pe județ anul trecut. Partida a fost deosebit de disputată, ambițioasa președintă a asociației sportive a liceului din Sighetul Marmației punînd în dificultate încă de la începutul meciului pe campioana ediției trecute a „Cupei Scînteii tineretului", care a pierdut primul set cu 2—6. În setul următor a condus tot reprezentanta Maramureșului, dar vîlceanca și-a revenit spre final, refăcînd de la 2—4 la ghemuri și cîștigînd setul la tie-break (7—6). În setul decisiv, eleva din Sighetul Marmației, dispunînd de mari resurse fizice și morale, dînd dovadă de stăpînire de sine, a avut o revenire senzațională și a cîștigat cu 7—5, producînd astfel prima mare surpriză a turneului final. O victorie frumoasă, aplaudată frenetic. Poate tocmai pentru că a învins o necunoscută. Un rezultat surpriză care arată, de fapt, că tenisul face progrese serioase, că nivelul său valoric crește de la an la an.

Un joc frumos, foarte aplaudat au furnizat alte două fete, de la categoria cea mai mică, 11—14 ani: **Mihaela Dumitriu** (Galați) și **Cornelia Cozac** (Mureș). Partida s-a încheiat cu victoria revelației de anul trecut, **Mihaela Dumitriu**, 2—0 (6—3, 6—1) care anul acesta, potrivit aprecierilor specialiștilor prezenți aici, depune o serioasă candidatură pentru titlu. În categoria confruntărilor de ținută, foarte dirze și echilibrate, se pot înscrie partidele dintre **Rovența Marcel** (Gorj) și **Mihaljic Eugen** (Maramureș) categoria 19—25 de ani. Rezultat 2—1 (2—6, 6—2, 6—2); dintre **Farkaș Zoltan** (Harghita) și **Rugină Alexandru** (Cluj) — aceeași categorie, rezultat 2—1 (6—4, 3—6, 6—1) și deosebit de disputata partidă dintre reprezentantul Prahovei, **Vulpescu Dinu**, muncitor, și cel al

Adeziune cvasiunanimă la propunerea României privind convocarea unei Conferințe mondiale pentru știință și tehnologie

Industrializarea formează un capitol distinct în dezbaterile actualei sesiuni extraordinare a Adunării Generale a O.N.U. care, constatînd minusurile evidente ale desfășurării strategiei internaționale a dezvoltării din cadrul celui de-al doilea Deceniu al Națiunilor Unite pentru dezvoltare concentrează atenția statelor membre asupra situației economice precare din majoritatea statelor în curs de dezvoltare și dirijează eforturile generale spre adoptarea de măsuri menite să prevină agravarea decalajelor economice dintre statele sărace și cele bogate, să faciliteze promovarea industrializării celor din prima categorie.

Plenarei Adunării Generale i-au fost prezentate, în cadrul ședințelor de miercuri, o serie de propuneri concrete vizînd transpunerea în viață a Declarației și Planului de acțiune ale Conferinței statelor nealiniate de la Lima privind dezvoltarea și cooperarea industrială. Reprezentanții țărilor nealiniate, între care cei ai Siriei, Columbiei și Republicii Malgașe, au apreciat că trebuie luate măsuri pentru stabilirea în cadrul O.N.U.D.I. și a altor organisme internaționale adecvate a unui sistem de consultări, între țările în curs de dezvoltare și cele industrializate, pentru facilitarea realizării obiectivelor fixate în domeniul industrializării, inclusiv prin crearea de noi obiective industriale în țările în curs de dezvoltare.

Numeroși vorbitori au evidențiat că garanția progresului economic și social al statelor în curs de dezvoltare constă în aplicarea științei și tehnicii moderne în industrie. Această propunere — inițiată de România la cea de-a 25-a sesiune ordinară a O.N.U. — a fost continuată printr-o altă inițiativă românească privind convocarea unei Conferințe mondiale pentru știință și tehnologie. Dezbaterile generale din plenară, la care pînă miercuri seara au luat cuvîntul 101 șefi de delegații ale statelor membre, evidențiază adeziunea cvasiunanimă a acestora la propunerea românească care a și fost înscrisă în documentul final provizoriu al sesiunii extraordinare.

De asemenea, în plenară a fost avansată propunerea ca toate guvernele, folosind în cel mai înalt grad cunoștințele, experiența și mijloacele disponibile în cadrul sistemului Națiunilor Unite, și, prin intermediul O.N.U.D.I., să întreprindă un studiu privind elaborarea de metode diverse de cooperare financiară și tehnică care să fie adaptate nevoilor specifice ale cooperării internaționale în domeniul industrial și să-l supună Adunării Generale spre analiză în cadrul celei de-a 31-a sesiuni a sa.

Alte propuneri concrete privind industrializarea, avansate dezbaterilor plenarei și înscrise în documentele de lucru aflate în analiza Comitetului ad-hoc, se referă la atenția deosebită ce trebuie acordată grupului statelor subdezvoltate, fără litoral sau insulare, pentru a pune la dispoziția lor resurse tehnice și financiare necesare ameliorării situației precare a economiilor lor și folosirii resurselor lor umane și materiale pentru a le ridica la locul și rolul ce li se cuvine de drept în economia lumii contemporane. Această problemă, potrivit recomandărilor făcute în dezbateri, va fi înscrisă și pe agenda apropiatei sesiuni ordinare a Adunării Generale a O.N.U., care urmează a-și deschide lucrările martea viitoare.

Pavilionul României distins la Tîrgul internațional de la Alger

Tîrgul internațional de la Alger, aflat anul acesta la cea de-a 12-a ediție, și-a închis porțile — după ce a primit 3,5 milioane de vizitatori. În cadrul ceremoniei de premiere a celor mai reprezentative participări, pavilionul țării noastre — ale cărui exponate, îndeosebi mașini și utilaje, au întrunit aprecieri elogioase din partea specialiștilor, — a fost distins cu „medalia de argint".

Pavilionul românesc a fost vizitat de șeful statului algerian, Houari Boumediene, de președintele Republicii Insulelor Capului Verde, Aristides Pereira, de numeroase delegații guvernamentale de peste hotare, personalități economice, oameni de afaceri, care au dat o înaltă apreciere calității și modului de prezentare a exponatelor.

Prezența României la toate cele 12 ediții ale Tîrgului internațional de la Alger a impulsionat dezvoltarea relațiilor economice ale țării noastre cu țara gazdă, cu alte state participante la această prestigioasă manifestare internațională.

de peste hotare

„Scînteia tineretului"

pag. 4

TOKIO Delegația P.C.R. s-a întîlnit cu președintele Prezidiului Comitetului Central al P.C. din Japonia

Delegația Partidului Comunist Român, condusă de tovarășul Dumitru Popescu, membru al Comitetului Politic Executiv, secretar al C.C. al P.C.R., a fost primită, joi, de tovarășul Kenji Miyamoto, președintele Prezidiului Comitetului Central al Partidului Comunist din Japonia.

Din partea japoneză, au participat Tetsuzo Fuwa, membru al Prezidiului Permanent, șef al Secretariatului C.C. al P.C.J., Toshio Sakaki, membru al Prezidiului C.C., al Secretariatului C.C. al P.C.J., Hiroshi Kikunami, membru al Secretariatului C.C., șef al Secției internaționale a C.C. al P.C.J., Fumio Yamashita, membru al C.C. al P.C.J.

Delegația P.C.R. a transmis tovarășului Kenji Miyamoto din partea tovarășului Nicolae Ceaușescu un salut cordial și urări de succes în activitatea P.C.J. închinată intereselor fundamentale ale poporului japonez, cauzei socialismului, progresului și păcii, precum și cele mai bune urări de sănătate și fericire personală. Exprimînd cele mai profunde mulțumiri, tovarășul Kenji Miyamoto a rugat să se transmită tovarășului Nicolae Ceaușescu un fierbinte salut tovărășesc, urări frățești de succes în îndeplinirea funcțiilor de înaltă răspundere în conducerea partidului și statului, sănătate și viață lungă.

După ce a evocat bunele relații statornicite între P.C.R. și P.C.J., importanța întîlnirilor pe care le-a avut cu tovarășul Nicolae Ceaușescu pentru dezvoltarea solidarității dintre comuniștii români și japonezi, tovarășul Kenji Miyamoto a înfățișat pe larg preocupările actuale ale P.C.J., obiectivele luptei politice pentru innoirea vieții sociale a Japoniei, pentru mobilizarea maselor largi în slujba cauzei bunăstării poporului, democrației, progresului social și păcii.

În cursul convorbirilor s-a relevat importanța relațiilor de colaborare dintre P.C.R. și P.C.J. în lupta pentru refacerea și întărirea unității mișcării muncitorești și comuniste internaționale, pentru creșterea prestigiului ideilor socialismului în lume, pentru împlinirea aspirațiilor forțelor progresiste, antiimperialiste de pretutindeni.

Delegația P.C.R. a reînnoit invitația adresată de tovarășul Nicolae Ceaușescu tovarășului Kenji Miyamoto de a face o vizită în România pentru dezvoltarea schimburilor de opinii și experiență, pentru continuarea dialogului fructuos între conducerile celor două partide.

În seara aceleiași zile, tovarășii Kenji Miyamoto și Tetsuzo Fuwa au oferit în cinstea delegației P.C.R. o masă tovărășească, la care au participat membri ai Prezidiului Permanent al C.C. al P.C.J. A luat parte, de asemenea, Nicolae Finanțu, ambasadorul României la Tokio.

Întîlnirea și masa tovărășească s-au desfășurat într-o ambianță de caldă prietenie.

TINERETUL LUMII

• GREVA CADRELOR DIDACTICE DIN NEW YORK

Greva cadrelor didactice din New York, declanșată marți, odată cu expirarea contractelor colective, tinde să se extindă, în ciuda unui ordin legislativ care o declară ilegală. Profesorii au refuzat, după cum s-a anunțat, să-și reia activitatea, această hotărîre fiind sprijinită de liderii sindicali. În semn de solidaritate cu greviștii, cadrele didactice ale școlilor particulare au decis la rîndul lor să-și înceteze activitatea la expirarea contractelor, care va surveni marți.

• COPENHAGA: DEMONSTRAȚIE DE PROTEST FAȚĂ DE CREȘTEREA ȘOMAJULUI JUVENIL

Aproximativ 3 000 de persoane au participat în capitala daneză la o demonstrație de protest față de creșterea șomajului în rîndurile tineretului. Potrivit statisticilor oficiale, din totalul șomerilor din Danemarca 75 000 sînt tineri.

Președintele Republicii Peru a primit pe ambasadorul României

Președintele Republicii Peru, general de divizie Francisco Morales Bermudez, a primit pe ambasadorul României la Lima, Ioan Comănescu.

Cu acest prilej, președintele Republicii Peru a rugat pe ambasadorul român să transmită urări de sănătate și de fericire personală președintelui Republicii Socialiste România, Nicolae Ceaușescu. Președintele peruan a relevat, totodată, cursul pozitiv al relațiilor de colaborare dintre cele două țări și posibilitățile de dezvoltare în continuare a acestor relații.

Reliefînd bunele relații dintre România și Peru, ambasadorul țării noastre a subliniat interesul și solidaritatea cu care poporul român urmărește procesul revoluționar peruan, eforturile pentru continuitatea și consolidarea acestuia, pentru afirmarea independenței, suveranității și demnității naționale.

A fost exprimată, totodată, satisfacția în legătură cu evoluția ascendentă a relațiilor politico-diplomatice, economice, tehnico-științifice și culturale dintre România și Peru.

PROCES ÎNNOITOR ÎN ETIOPIA

Împlinirea unui an de la victoria revoluției populare în Etiopia prilejuiește trecerea în revistă a cîtorva din aspectele principale ale situației economico-sociale din această țară, aflată în plină transformare înnoitoare.

La puțin timp după înlăturarea de la conducerea țării a împăratului Haile Selassie, Consiliul militar provizoriu a făcut cunoscute o serie de hotărîri menite a înlătura definitiv rînduielile feudale, pentru înfăptuirea unor profunde restructurări politice, economice și sociale, în vederea valorificării superioare a importantelor resurse materiale și umane în interesul maselor largi populare, al progresului întregii țări. Existența unor relații de producție anacronice, poziția cercurilor aristocratice preocupate doar de propria înavuțire au avut consecințe grave asupra evoluției acestui stat, Etiopia aflîndu-se din punct de vedere al venitului mediu anual pe cap de locuitor pe unul din ultimele locuri în lume. Această stare de lucruri este cu atît mai nefirească, cu cît Etiopia — cu o istorie milenară — se situează pe locul trei între statele africane în ceea ce privește numărul populației, dispune de un subsol bogat în substanțe utile, de pămînturi fertile de pe care se pot obține 2—3 recolte anual și, cu excepția anilor de ocupație de către imperialismul musolinian, nu a cunoscut dominația colonială. Orientarea politică a noului guvern etiopian a fost sintetizată într-o declarație-program, cu semnificație deosebită în eforturile ce se întreprind în prezent pentru dezvoltarea pe calea progresului, în lupta pentru consolidarea puterii politice, a independenței, a suveranității și unității țării. Documentul menționat prevede înlăturarea sechelelor feudalismului, preluarea de către stat a controlului întregii economii, naționalizarea principalelor ramuri industriale, a producției de energie electrică și a mijloacelor de comunicație, înfăptuirea reformei agrare. Aplicarea în viață a prevederilor acestui program se bucură de simpatia și sprijinul larg ale populației. Naționalizarea băncilor, a companiilor de asigurare, a unor mari întreprinderi, decretarea reformei agrare se circumscriu deja unor asemenea preocupări, avînd drept obiectiv lichidarea ignoranței, combaterea sărăciei, pentru realizarea unui progres economic și social rapid.

Poporul român urmărește cu simpatie noul proces pozitiv din Etiopia. Vizita oficială de prietenie în țara noastră a delegației Guvernului militar provizoriu al Etiopiei, primirea la tovarășul Nicolae Ceaușescu au oferit prilejul evidențierii dorinței comune de a intensifica bunele relații tradiționale dintre cele două state spre binele popoarelor noastre, al cauzei păcii, prieteniei și colaborării internaționale.

I. TIMOFTE

Situația din Portugalia

La Lisabona continuă contactele politice între președintele Francisco da Costa Gomes, amiralul Pinheiro de Azevedo, prim-ministru desemnat, și liderii principalelor partide politice în vederea formării celui de-al șaselea guvern provizoriu. Ceremonia investiturii noului guvern, prevăzută pentru joi, a fost amînată — relatează agenția portugheză de informații A.N.I.

După ce miercuri au fost primiți, în cadrul unor întrevederi separate, la Palatul Belem, reprezentanții partidelor comunist, socialist și popular democratic, joi dimineață a avut loc o nouă reuniune la sediul președinției, la care au luat parte președintele Gomes, primul ministru desemnat, amiralul de Azevedo, reprezentanții P.C.P. și ai P.S.P. și maiorul Melo Antunes, din partea grupului numit al „celor nouă".

Pe de altă parte, agenția A.N.I. informează că joi după-amiază a fost convocată reuniunea Consiliului Revoluției, sub președinția șefului statului.

ORIENTUL APROPIAT

BEIRUT. — Un grup de șase avioane militare israeliene au bombardat joi o tabără palestiniană aflată în localitatea Borgholieh, din sudul Libanului, a anunțat Ministerul libanez al apărării, reluat de agenția Associated Press. Ca urmare a raidului — care a durat 20 de minute — 2 persoane au fost ucise.

TEL AVIV. — Avioane israeliene au bombardat joi o tabără palestiniană din sudul Libanului, a anunțat la Tel Aviv un purtător de cuvînt militar, citat de agențiile Reuter și France Presse.

Lucrările sesiunii Convenției constituționale nord-irlandeze

Joi, după-amiază s-au reluat la Belfast lucrările sesiunii Convenției constituționale nord-irlandeze, aleasă în scopul de a căuta o formulă de guvernare a provinciei pe baza principiului „împărțirii responsabilităților" între reprezentanții populației protestante și catolice. Ședința de joi a fost consacrată dezbaterii unei moțiuni ce exprimă punctul de vedere al cercurilor extremiste protestante opuse politicii guvernului britanic de realizare, pe calea convorbirilor între părțile interesate, a unei soluții politice. Moțiunea, aprobată în absența reprezentanților mai multor grupări politice, nu are semnificații politice pentru viitorul provinciei.

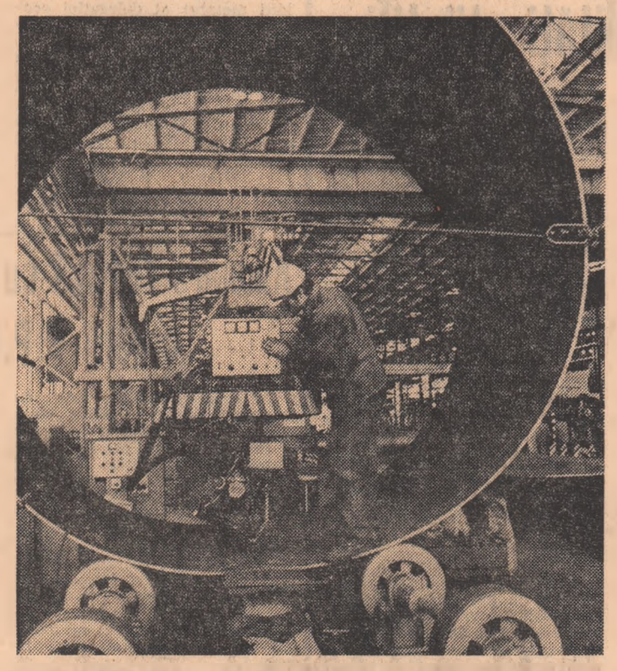

R.D. GERMANĂ — Imagine de la Uzina de echipament pentru industria chimică din Fürstenwalds

FRANȚA: PLANUL ECONOMIC GUVERNAMENTAL ÎN DEZBATEREA ADUNĂRII NAȚIONALE

Activitatea politică în Franța este marcată în această săptămînă prin sesiunea extraordinară a Adunării Naționale, chemată să dezbată și să statueze asupra planului de redresare economică adoptat la 4 septembrie de guvern.

În cadrul ședinței inaugurale, primul ministru, Jacques Chirac, a prezentat în fața deputaților noul program guvernamental. Arătînd că anul 1975 se caracterizează în Franța și în alte țări occidentale printr-o reducere a activității economice care a dus la creșterea șomajului, șeful guvernului a relevat faptul că celor 765 000 de șomeri înregistrați în luna iulie li se vor adăuga alte 80 000 de persoane ce vor fi concediate din motive economice. El a subliniat apoi importanța planului guvernamental care prevede o serie de măsuri economice, financiare și sociale, printre care introducerea în circuitele economice a 30 miliarde de franci.

În cursul dezbaterilor au fost primite cu viu interes intervențiile reprezentanților Uniunii stîngii, deputații Georges Marchais, secretar general al Partidului Comunist Francez, François Mitterrand, prim-secretar al Partidului socialist, și Robert Fabre, președintele Mișcării radicalilor de stînga. Conducătorii celor trei partide au analizat planul guvernamental arătînd că el nu răspunde gravelor dificultăți prin care trece economia țării, nevoilor și aspirațiilor oamenilor muncii. Ei au propus o serie de măsuri economice și sociale, printre care: sporirea salariului minim, crearea de noi locuri de muncă, îndemnizarea tinerilor șomeri, garantarea resurselor agricultorilor. În acest sens, ei au subliniat apoi importanța și actualitatea programului comun de guvernămînt elaborat de Uniunea stîngii în vederea unor transformări profunde în viața economică, politică și socială a țării.

După dezbateri, care s-au desfășurat în tot cursul nopții, joi dimineața, Parlamentul a adoptat planul guvernamental. Deputații comuniști, socialiști și radicali de stînga au votat împotrivă.

Guineea-Bissau pe calea dezvoltării independente

Îndelungată și plină de grele jertfe a fost lupta poporului din Guineea-Bissau pentru libertate și independență națională, pentru dreptul de a fi stăpîn pe destinele sale. Timp de 500 de ani această țară, situată pe coasta occidentală a continentului african, între Republica Guineea și Senegal, cu o suprafață de 36 125 kmp și o populație de aproximativ 650 000 locuitori, a cunoscut asuprirea colonială portugheză. Dar năzuința spre libertate a poporului guineez n-a putut fi înfrîntă și s-a transformat treptat într-o luptă organizată, plină de dîrzenie și abnegație, prin crearea, în 1956, a Partidului African al Independenței din Guineea-Bissau și Insulele Capului Verde (P.A.I.G.C.) de către cunoscutul patriot și luptător pentru eliberarea patriei sale, Amilcar Cabral, secretar al P.A.I.G.C., asasinat la începutul anului 1973. Reunind în rîndurile sale patrioți din diferite păturI ale populației, această formațiune politică, întărindu-și permanent rîndurile, s-a afirmat ca singurul exponent al năzuințelor vitale ale poporului din Guineea-Bissau, ridicînd sus steagul luptei pentru înlăturarea dominației coloniale. Luna septembrie a anului 1959 marchează începutul luptei armate împotriva dominației coloniale, P.A.I.G.C. hotărînd trecerea de la lupta politică la cea armată, iar în 1963 sînt create forțele armate revoluționare ale poporului, un consiliu militar care își asumă conducerea luptei pe plan național. Paralel cu acțiunile de pe fronturile de luptă, P.A.I.G.C. a trecut la edificarea unor noi structuri economico-sociale în zonele eliberate (mai mult de trei pătrimi din întreg teritoriul țării), de ridicare a conștiinței politice a maselor. Au fost create organe locale ale puterii, s-a consolidat rețeaua învățămîntului și de apărare a sănătății populației. Toate aceste succese au facilitat proclamarea, la 24 septembrie 1973, a Republicii Guineea-Bissau stat independent, suveran și democratic, împlinindu-se astfel dezideratul de veacuri al acestui popor de a trăi într-o patrie liberă și independentă, de a se dezvolta de-sine-stătător. Acestui eveniment avea să i se adauge, la numai un an, altul. La 10 septembrie 1974 Portugalia, eliberată la 25 aprilie de fascismul salazarist, a recunoscut Guineea-Bissau ca stat suveran, punînd capăt unui război nedrept și încheind definitiv capitolul dominației străine în această țară.

În prezent, guvernul Republicii Guineea-Bissau acționează pentru instaurarea unei societăți democratice, întemeiate pe participarea largă a maselor la conducerea și realizarea obiectivelor politice, economice și sociale. Prima sesiune a Adunării Naționale Populare a Republicii Guineea-Bissau, ținută în condiții de libertate, în primăvara acestui an, a aprobat decretul privind naționalizarea întregului pămînt, agricultura fiind principala ramură economică a țării. Un obiectiv principal în dezvoltarea economiei agricole îl constituie diversificarea culturilor, modernizarea lucrărilor agricole și, mai ales, împărțirea de loturi cultivabile țăranilor săraci, precum și crearea de ferme agricole experimentale, care se vor transforma în veritabile școli pentru pregătirea cadrelor de specialiști. Acest obiectiv este strîns legat de reconstruirea satelor distruse de război. Se depun eforturi și în direcția înființării unor întreprinderi industriale de stat, precum și întreprinderi mixte pentru prelucrarea materiilor prime agricole și o mai eficientă valorificare a resurselor naturale ale țării.

În spiritul politicii sale externe principiale, România socialistă și-a manifestat încă de la început deplinul sprijin față de cauza eliberării Guineei-Bissau, între popoarele noastre, între P.C.R. și P.A.I.G.C. statornicindu-se strînse raporturi de prietenie, colaborare și solidaritate. O expresie a acestor bune relații stabilite o constituie semnarea de către tovarășul Nicolae Ceaușescu și regretatul conducător al luptei de eliberare din Guineea-Bissau, Amilcar Cabral, a Comunicatului comun din iunie 1972 — primul act oficial internațional semnat de către reprezentanții legitimi ai poporului din Guineea-Bissau. Recunoașterea de către România a Republicii Guineea-Bissau, chiar din clipa creării acesteia, și stabilirea de relații diplomatice cu noul stat independent — țara noastră fiind prima din afara continentului african care a făcut acest lucru — semnarea Declarației comune, în noiembrie 1973, întîlnirea tovarășului Nicolae Ceaușescu cu tovarășul Aristides Pereira, secretar general al P.A.I.G.C., și cu tovarășul Luis Cabral, președintele Republicii Guineea-Bissau, la Conakry, în primăvara anului trecut, au constituit noi momente de reafirmare a solidarității și colaborării rodnice dintre popoarele noastre.

Sărbătoarea națională a Republicii Guineea-Bissau prilejuiește poporului român reafirmarea hotărîrii de a-i acorda și pe mai departe tot sprijinul pe calea făuririi unei vieți noi, prospere, de a întări colaborarea între România și Guineea-Bissau, corespunzător intereselor celor două țări și popoare, al întăririi păcii și cooperării în lume.

GH. SPRINȚEROIU

PE SCURT • PE SCURT • PE SCURT • PE SCURT • PE SCURT

• LA PALATUL NAȚIUNILOR DIN GENEVA a avut loc joi o nouă rundă de convorbiri între delegațiile egiptean și israeliană în cadrul grupului de lucru militar care are drept sarcină elaborarea protocolului de aplicare a celui de-al doilea acord interimar de dezangajare militară în Sinai. Într-un comunicat se precizează că „a fost reluat schimbul de opinii asupra unor chestiuni legate de zona sudică" prevăzută în acord.

MANEVRE MILITARE ÎN BAVARIA

• GUVERNUL REPUBLICII FEDERALE GERMANIA a informat, miercuri, statele semnatare ale Actului final al Conferinței pentru securitate și cooperare în Europa, de la Helsinki, că între 14 și 23 octombrie vor avea loc în Bavaria manevre militare în cadrul exercițiului „Reforger 75". La aceste manevre vor participa forțe americane, vest-germane, canadiene și din alte țări ale N.A.T.O.

• ITALIA VA ACORDA UNIUNII SOVIETICE un credit bancar pe termen lung în valoare de 900 milioane dolari, în baza acordului intervenit la încheierea convorbirilor dintre delegațiile guvernamentale ale celor două țări, desfășurate la Moscova — relatează agenția TASS. Creditul va fi utilizat de către organizațiile sovietice de comerț exterior pentru achiziționarea de mașini și utilaje produse în Italia, inclusiv de mașini și utilaj destinat realizării unor proiecte de amploare pe bază de compensații.

În 1974, schimburile comerciale sovieto-italiene s-au ridicat la 1 137,2 milioane ruble, înregistrînd o creștere de aproape două ori în comparație cu nivelul anului precedent.

EPIDEMIE DE ENCEFALITĂ ÎN S.U.A.

• ÎN STATELE UNITE se înregistrează în prezent o epidemie de encefalită care este deja calificată drept cea mai gravă din ultimii 10 ani. Maladia afectează statele Illinois și Mississippi. Numărul cazurilor a depășit 800, 47 dintre ele dovedindu-se fatale.

• O EXPOZIȚIE DE GRAVURĂ și litografie românească contemporană a fost deschisă joi, 11 septembrie, la casa Uniunii Artiștilor Plastici din Moscova.

La vernisaj, au luat cuvîntul V. V. Goreainov, secretar al conducerii Uniunii Artiștilor Plastici din U.R.S.S., și Gheorghe Colț, însărcinat cu afaceri a.i. al României în Uniunea Sovietică.

Expoziția, cuprinzînd 43 de lucrări reprezentative ale genului, se înscrie în ansamblul schimburilor de valori culturale româno-sovietice.

LANSĂRI DE RACHETE ÎN DIRECȚIA MĂRII BARENTS

• DUPĂ CUM ANUNȚĂ AGENȚIA TASS, între 16 și 27 septembrie, în Uniunea Sovietică vor avea loc lansări de rachete în direcția Mării Barents, într-o zonă cu circumferința de 40 mile marine. Centrul zonei respective se va afla la 73 grade 00' latitudine nordică și 35 grade 00' longitudine estică. În vederea asigurării securității, guvernul Uniunii Sovietice roagă guvernele altor țări care se folosesc de căile aeriene și maritime din Marea Barents să dispună ca navele și avioanele lor să nu intre în perimetrul indicat între orele 10 și 21 (ora locală).

„MONTONEROS" — ORGANIZAȚIE ILEGALĂ

• AUTORITĂȚILE ARGENTINIENE au declarat ilegale orice activități desfășurate de organizația autointitulată „Montoneros". În decretul dat publicității la Buenos Aires se arată că activitățile acestei organizații contraveneau ordinii de stat — relevă agenția Prensa Latina.

• AUTORITĂȚILE MUNICIPALE din Ludwigsberg, localitate situată în apropiere de Stuttgart, au hotărît interzicerea unei demonstrații neonaziste care urma să aibă loc la 27 septembrie, în fața sediului „Oficiului central pentru urmărirea criminalilor fasciști" din acest oraș. Decizia a fost adoptată la cererea Ministerului de Interne al landului Baden-Württemberg.

• ÎN R.F.G. costul vieții a crescut în luna august cu 5,9 la sută, față de perioada corespunzătoare a anului trecut, a anunțat miercuri Biroul federal de statistică de la Bonn.

• ÎN ITALIA, în luna iulie, prețurile cu ridicata au sporit cu 5,1 la sută comparativ cu aceeași perioadă a anului 1974, anunță un comunicat al Institutului central de statistică. Cele mai mari majorări s-au înregistrat la cereale și la o serie de produse industriale.

de toate

• UN NOU BILANȚ PROVIZORIU AL VICTIMELOR PROVOCATE DE CUTREMURUL CARE A AVUT LOC ÎN TURCIA, la sfîrșitul săptămînii trecute, indică 2 300 de morți în zona de epicentru a seismului — localitatea Lice. Pe ansamblul regiunii afectate, se apreciază că numărul total al persoanelor care și-au pierdut viața depășește 3 000. La Ankara se menționează că operațiunile de degajare a ruinelor continuă și că se așteaptă ca acest tragic bilanț să fie din nou depășit. În același timp, s-a anunțat că noi ușoare cutremure au fost resimțite, miercuri, la Lice. Șase persoane și-au pierdut viața și multe dintre clădirile care au rezistat seismului de simbătă s-au prefăcut acum și ele în ruine **• FRANÇOISE SAGAN REALIZATOARE DE FILM.** După ce șase dintre romanele sale au fost ecranizate, bucurîndu-se de succes, cunoscuta romancieră franceză s-a hotărît să debuteze și în regia de film. Este vorba de filmul „Ferigile albastre", al cărui scenariu este scris tot de Françoise Sagan **• INCERCARE.** Un indian, Badhu Gupta, și un japonez, Suburo Ichyoshi, intenționează să survoleze Everestul la bordul unui balon umplut cu aer cald, s-a anunțat la Delhi. Balonul, realizat din nylon cu poliuretan, va fi dotat cu un arzător cu propan. El va dispune de rezerve de oxigen, de alimente, echipament radio și de salvare. Prima tentativă a celor doi temerari va avea loc în mai 1976 **• MATERIAL PLASTIC BIODEGRADABIL.** Omul de știință britanic G. J. L. Griffin, profesor la Universitatea Bunel, a descoperit o metodă de tratare a maselor plastice prin care acestea se pot descompune în timp. După cum este cunoscut, masele plastice constituie o sursă importantă de poluare. Dacă sînt incinerate, ele degajă gaze toxice; îngropate, sînt pur și simplu indestructibile. Noul procedeu pare a fi deosebit de simplu: în cursul procesului productiv se adaugă... amidon. Rezultatul — informează omul de știință britanic — este de-a dreptul spectaculos: noul material poate fi atacat de bacterii și în cele din urmă distrus, indiferent unde este depozitat după utilizare — în sol, la suprafața acestuia sau în apele mării. Într-o anumită perioadă de timp — care poate fi determinată de cantitatea de amidon adăugată — masele plastice sînt convertite de bacterii în apă, bioxid de carbon și humus obișnuit. Întrucît amidonul este abundent și mai ieftin decît masele plastice, prețul noilor produse este la rîndul său mai redus **• „STEA DE MARE"** pentru jocurile olimpice din 1980. Secțiunea în plan a sălii sportive universale, care va fi construită la Moscova, pe malul rîului cu același nume, în vederea jocurilor olimpice din anul 1980, va semăna cu o uriașă stea de mare de culoare aurie. Autorii proiectului au avut în vedere construirea unui element spațial, care să constituie și acoperișul și zidurile, cupola făcînd un tot unic cu pereții înclinați. În sală se vor putea desfășura întreceri la 12 discipline sportive. O serie de corpuri de iluminat, ascunse în spatele tribunelor, vor lumina uniform și puternic sala, creînd efectul unui cer artificial. Iluminatul este calculat în așa fel încît în sală să se poată realiza transmisii de televiziune în direct.

cinema

VINERI, 12 SEPTEMBRIE 1975

ELIXIRUL TINEREȚII: Sala Palatului (orele 17,15; 20,15); Scala (orele 9,15; 11,30; 13,45; 16; 18,15; 20,30); Modern (orele 9; 11,15; 13,30; 16; 18,15; 20,30).

SOȚIA LUI JEAN: Capitol (orele 9,15; 11,30; 13,45; 16; 18,15; 20,30); Grivița (orele 9; 11,15; 13,30; 16; 18,15; 20,30); Grădina Capitol (ora 19,30).

EMIGRANTUL: Floreasca (orele 9; 11,15; 13,30; 16; 18,15; 20,15); Aurora (orele 9; 11,15; 13,30; 15,45; 18; 20,15); Grădina Aurora (ora 19,15).

DELICT DIN DRAGOSTE: Festival (orele 9; 11,15; 13,30; 16; 18,15; 20,45); Favorit (orele 9,15; 11,30; 13,45; 16; 18,15; 20,30); Grădina Festival (ora 19,30); Grădina stadionului Steaua (ora 19,30).

LUNATICUL: Doina (orele 11,15; 13,15; 15,30; 17,30; 19,45) — la ora 9 Program pentru copii.

A FOST ODATĂ UN HOLLYWOOD: Luceafărul (orele 9; 11,45; 14,30; 17,15; 20,15).

ȚARA LUI SANINIKOV: Lumina (orele 9; 11,15; 13,30; 16; 18,15; 20,30).

HYPERION: Timpuri Noi (orele 9; 11,15; 13,30; 15,45; 18; 20,15).

FLUVIU FĂRĂ ÎNTOARCERE: București (orele 8,45; 11; 13,15; 16,15; 18,30; 20,30); Grădina Dinamo (ora 19,30); Grădina Luceafărul (ora 19,30); Grădina București (ora 19,30).

EVADAREA: Mioriița (orele 9,30; 11,30; 13,30; 16; 18; 20); Tomis (orele 9; 11,15; 13,30; 16; 18,15; 20,30); Grădina Tomis (ora 19,15).

ZIUA CEA MAI LUNGĂ: Victoria (orele 9; 12,30; 16; 19,30).

ALO, TAXI !: Giulești (orele 15,30; 18; 20,15).

HOINARII: Central (orele 9,15; 11,30; 13,45; 16; 18,15; 20,30).

DEFILEUL LEGENDELOR UITATE: Drumul Sării (orele 15,30; 18; 20,15).

ÎNTOARCEREA LUI COLȚ ALB: Feroviar (orele 9; 11,15; 13,30; 16; 18,15; 20,30); Excelsior (orele 9; 11,15; 13,30; 16; 18,15; 20,30); Flamura (orele 9; 11,15; 13,30; 15,45; 18; 20,15).

OMUL DIN LONDRA: Dacia (orele 9; 11,15; 13,30; 15,45; 18; 20,15); Flacăra (orele 15,30; 18; 20,15).

LANȚURI: Bucegi (orele 16; 18); Grădina Bucegi (ora 19,45).

TOAMNA BOBOCILOR: Unirea (orele 16; 18); Grădina Unirea (ora 19,45).

SCUFUNDARE LA MARE ADÎNCIME: Melodia (orele 9; 11,15; 13,30; 16; 18,15; 20,30); Gloria (orele 18,15; 20,30); Grădina Titan (ora 19,30).

AGENTUL STRANIU: Lira (orele 15,30; 18).

PIEDONE — COMISARUL FĂRA ARMĂ: Ferentari (orele 15,30; 18; 20,15).

MUNTELE ASCUNS: Pacea (ora 20).

PIAF: Cotroceni (orele 10; 12; 14; 16; 20).

NU TE VOI IUBI: Crîngași (ora 17).

PĂDUREA DE MESTECENI: Viitorul (orele 15,30; 18; 20).

OMUL DIN LARAMIE: Volga (orele 9; 11,15; 13,30; 15,45; 18; 20,15).

OAMENII DE PE FLAMINGO: Moșilor (orele 15,30; 18); Grădina Moșilor (ora 19,30).

STRĂLUCIREA SOARELUI: Popular (orele 15,30; 18; 20,15); Grădina Lira (ora 20).

AȚI CHEMAT DOCTORUL? Munca (orele 16; 18; 20).

ÎNFRÎNGEREA LUI L. WILKISON: Arta (orele 15,30; 17,45; 20); Grădina Arta (ora 19,30).

BALUL DE SÎMBĂTĂ SEARA: Vitan (orele 15,30; 18).

ORDINUL ANA: Rahova (orele 16; 18,15).

EPILOG LA GRANIȚĂ: Progresul (orele 16; 18; 20); Cosmos (orele 15,30; 18; 20,15).

ȘCOALA TINERILOR CĂSĂTORIȚI: Pacea (orele 15,30; 17,45).

ELIXIRUL TINEREȚII: Grădina Modern (ora 19,30).

OCHII SHIVANEI: Grădina Vitan (ora 19,30).

pentru timpul dumneavoastră liber

tv

PROGRAMUL 1

16.30 Teleșcoală. 17,00 Emisiune în limba germană. 18,45 Tragerea Loto. 18,55 Din lumea plantelor și animalelor. 19,20 1001 de seri. 19,30 Telejurnal. 20,00 Reflector. 20,20 Publicitate. 20,25 Festivalul comediei cinematografice la TV. „Un surîs în plină vară" — producție a studioului cinematografic „București". 22.10 24 de ore. 22,30 Închiderea programului.

PROGRAMUL 2

17.00 Telex. 17,05 Rezonanțe de madrigal — muzică corală. 17.25 Festivalul comediei cinematografice la TV. Cinematograful de altădată — producție a studiourilor italiene. 19.15 Publicitate. 19,20 1001 de seri. 19,30 Telejurnal. 20,00 Seară de operetă. „La calul bălan" de R. Benatzky (I). Interpretează ansamblul Teatrului muzical din Brașov. 21,10 Telex. 21,15 Viața economică a Capitalei: Export, calitate, competitivitate. 21,40 Biblioteca pentru toți. Ion Barbu — omul, matematicianul, poetul. 22,25 Închiderea programului.

teatre

Teatrul „Lucia Sturdza Bulandra" (Sala Studio): TITANIC VALS — ora 19,30; Teatrul „Ion Vasilescu" (la Teatrul de vară Herăstrău): DUDUL LUI TRAIAN — ora 19,30; Teatrul „C. Tănase" (Grădina Boema): ÎN GRĂDINA BUCURIILOR — ora 19,30; (Sala Savoy): UN BĂIAT DE ZAHĂR... ARS ! — ora 19,30; Circul „București": CIRCUL MARE DIN VARȘOVIA — ora 19,30; Ansamblul „Rapsodia Română": ȚARĂ BOGATĂ-N FRUMUSEȚI — ora 18,30.

REDACȚIA ȘI ADMINISTRAȚIA: București Piața „Scînteii" Tel: 17 60 10, 17 60 20. Abonamentele se fac la oficiile poștale și difuzorii din întreprinderi și instituții — Tiparul: Combinatul poligrafic „Casa Scînteii". Cititorii din străinătate pot face abonamente prin ILEXIM — Departamentul export-import presă București, Calea Griviței nr. 64—66 P.O.B. — 2001, telex: 011631.

40 362