Proletari din toate țările, uniți-vă!

Scînteia tineretului

ORGAN CENTRAL AL UNIUNII TINERETULUI COMUNIST

ANUL XXXI, SERIA II, Nr. 8 264 | 4 PAGINI — 30 BANI | MARȚI 16 DECEMBRIE 1975

În Editura politică a apărut:

NICOLAE CEAUȘESCU

CUVÎNTARE LA ADUNAREA ACTIVULUI DE PARTID DIN ARMATĂ

10 decembrie 1975

Din cronica întrecerii socialiste

● Numeroase colective de muncă din economie continuă, în aceste zile ale sfîrșitului de an, să raporteze că au îndeplinit și depășit prevederile planului de producție pe 1975. Astfel, o știre din Satu Mare anunță că minerii de la exploatarea Turt — care au îndeplinit cu mult înainte planul anual — au extras zilele acestea o cantitate însumînd 45 vagoane de minerai.

● Colectivul de muncă al fabricii clujene „Napochim" raportează acum că a îndeplinit planul de producție pe anul 1975. Înregistrînd o creștere a productivității muncii cu peste 6 mii lei de fiecare angajat, întreprinderea și-a depășit angajamentul anual luat în întrecerea socialistă cu 8 milioane lei.

● Întreprinderea de porțelan pentru menaj de la Alba Iulia a îndeplinit pînă la această dată sarcinile de plan pe acest ultim an al cincinalului. Obținerea acestui succes înseamnă realizarea și livrarea în plus a unor produse din porțelan în valoare de 5,3 milioane lei.

● Lucrătorii Autobazei din Salonta și-au îndeplinit sarcinile de plan pe întregul an, ceea ce le va permite să obțină beneficii suplimentare în valoare de aproape o jumătate de milion de lei.

● Cooperativele de consum din județul Dolj și-au onorat, de pe acum, contractele pe acest an cu beneficiarii externi, avansul cîștigat permițîndu-le să livreze în plus un volum de mărfuri cu 10 la sută superior.

● Oamenii muncii din unitățile economice ale județului Brăila raportează îndeplinirea prevederilor aferente întregului cincinal la export. Pînă la sfîrșitul anului colectivele de muncă din județul Brăila vor livra beneficiarilor externi, peste prevederi, produse în valoare de peste 20 milioane lei-valută.

● Colectivul oțelăriei electrice de la Combinatul siderurgic Hunedoara a înscris în cronica întrecerii socialiste a 10 000-a tonă de oțel elaborată peste sarcinile de plan la zi de la începutul anului. Sporul producției de oțel electric, care este destinat îndeosebi fabricării de utilaje, instalații și piese de mare rezistență, s-a obținut pe seama folosirii cu randament sporit a agregatelor și a aplicării unor tehnologii noi, eficiente, de elaborare și turnare a șarjelor.

● Centrala minereurilor din Deva a îndeplinit și depășit planul producției globale pe acest ultim an al cincinalului. Calculele estimative arată că minerii și preparatorii din unitățile centralei vor încheia bilanțul pe 1975 cu o producție industrială suplimentară în valoare de 118 milioane lei.

Îndeplinirea angajamentelor asumate, chezășie a succeselor viitoare

PE ȘANTIERE — O UNICĂ PREOCUPARE:

TOATE OBIECTIVELE — REALIZATE LA TERMEN!

De cum am trecut pragul biroului și ne-am exprimat scopul vizitei, tovarășul Ilie Neagoe, inginer principal în cadrul compartimentului investiții din Direcția județeană agricolă recunoaște: „Dacă situația investițiilor în zootehnie vă interesează, atunci aflați că nu stăm deloc bine". Scoate apoi pe masă tot felul de date, proiecte, adrese, studii și hărți — tot atîtea argumente în demonstrația rămînerilor în urmă a construcțiilor zootehnice; cele mai mari, mai importante complexe și îngrășătorii de capacitatea a mii de capete, la realizarea cărora contribuie nu o unitate agricolă, ci mai multe consilii intercooperatiste. Mă uit pe geam, plouă cu spic de zăpadă și gîndul trece dincolo de proiecte, la ce se va întîmpla în această iarnă cu animalele care la această oră ar fi trebuit să aibă adăposturile asigurate.

În posesia informațiilor căpătate la acest nivel, ne deplasăm la fața locului, acolo unde cele care vorbesc sînt faptele. La Celeiu, pe 31 decembrie trebuie să fie dat în folosință un complex de îngrășat taurine, cu o capacitate de 6430 de capete. Medicul veterinar Gheorghe Popa, directorul complexului, ne spune: „Animalele nu vor putea beneficia de adăposturi la termenul prevăzut, chiar dacă zidurile celor șapte grajduri le vedeți înălțate și acoperite". Îmi vorbește apoi de lipsa unui hidrofor, a stației de pompare, a pompelor submersibile, a podului-basculă de 20 de tone, a altor „amănunte", esențiale în realizarea unui complex modern, cu activități automatizate, de o bună — și necesară — ținută tehnică. Sînt enumerate, apoi, cauzele sau — ca să respectăm opinia directorului — vinovații: proiectantul, constructorul, aprovizionarea.

Proiectele au venit cu întîrziere din partea I.S.P.C.A.I.A. (Institutul de studii și proiectări construcții pentru agricultură și industria alimentară). Ele au fost apoi întîrziate de O.I.F.P.C.A.-Olt (Oficiul de îmbunătățiri funciare și proiectări construcții agricole). Deși pe multe proiecte sau detalii de proiect stă scris negru pe alb „valabil fără modificări" (există și „valabil cu..."), O.I.F.P.C.A. le modifică pe toate, le adaptează, adică, la condițiile concrete ale terenului. Gheorghe Popa înțelege utilitatea unora din asemenea adaptări, dar nu este de acord cu faptul că se recurge la soluții prea costisitoare. Absolut toate adaptările au depășit prețul inițial cu sume însemnate, uneori de ordinul sutelor de mii de lei. Încasînd astfel bani suplimentari, proiectantul nr. 2 (O.I.F.P.C.A.) nu asigură nici o asistență de specialitate și nici nu există cine să-l tragă la răspundere pe proiectant.

În ceea ce-l privește pe constructor — I.J.C.M.-Olt — este semnificativ să amintim că lucrările nu s-au încadrat niciodată în graficele de execuție, că de multe ori forța de muncă a fost retrasă și dirijată către alte locuri.

În sfîrșit, cîteva cuvinte în ceea ce privește aprovizionarea cu materiale, sarcină care intră în atribuția Bazei de aprovizionare tehnico-materială nr. 28 Slatina. Utilajele respective au fost aduse cu întîrziere, uneori deloc. Mai mult, în unele situații (cum s-a întîmplat cu un tractor de la uzina brașoveană), baza a dat mai multe repartiții pe același, unic, utilaj, nemeștiindu-se cum și cine să intre în posesia lui. Beneficiarul s-a străduit, a apelat la legături directe (în afara contractului) cu unitățile producătoare. Așa s-a întîmplat că a primit sprijin de la Medgidia (cu remorci), de la Filiași (posturi T.R.A.F.O.). Consecința: o mare parte din în-

(Continuare în pag. a II-a)

I. ANDREIȚĂ

La fiecare sector de muncă — producții suplimentare

ÎNTREPRINDEREA „LAMINORUL" DIN GALAȚI

La Întreprinderea „Laminorul" din Galați, eforturile fiecărei formații, ale fiecărui tînăr muncitor, vizează obținerea în zilele care au mai rămas pînă la finele anului a unor însemnate producții suplimentare. „Pînă în prezent, ne spune inginerul Victor Scorțaru, directorul întreprinderii, am produs suplimentar 5 000 tone laminate. Colectivul nostru e însă hotărît ca, în perioada care ne-a mai rămas din acest an, să mai adăugăm în contul depășirii încă 1 000 tone laminate". Într-adevăr, în urma unor temeinice analize în cadrul adunărilor de partid, ale grupelor sindicale și ale organizațiilor U.T.C., la fiecare loc de muncă au fost luate măsuri pentru o cît mai bună organizare a producției, pentru asigurarea unei ritmicități înalte în îndeplinirea sarcinilor zilnice. Sigur, au existat și unele probleme. Secția de profile, de pildă, a intrat cu o mare întîrziere în funcțiune datorită nesosirii la timp a utilajelor. Dar, din momentul în care acestea au sosit, beneficiarul și constructorul au constituit echipe mixte care — lucrînd fără întrerupere — au executat montajul în numai 3 săptămîni. Între timp, în celelalte secții, s-a muncit cu deosebit avînt pentru a se recompensa pierderile de la producția de profile. Colectivul a găsit deci căile eficiente pentru ca realizările sale de ansamblu să nu fie diminuate. Acum, la secția de profile, la numai cîteva luni de la intrarea în funcțiune, prin organizarea ireproșabilă a muncii producția obținută se situează la nivelul prevăzut la prima linie de laminare; de pildă, parametrii proiectați au fost atinși în numai 3 luni de zile de la începerea producției. Tot aici s-a reușit asimilarea

ION CHIRIC

(Continuare în pag. a II-a)

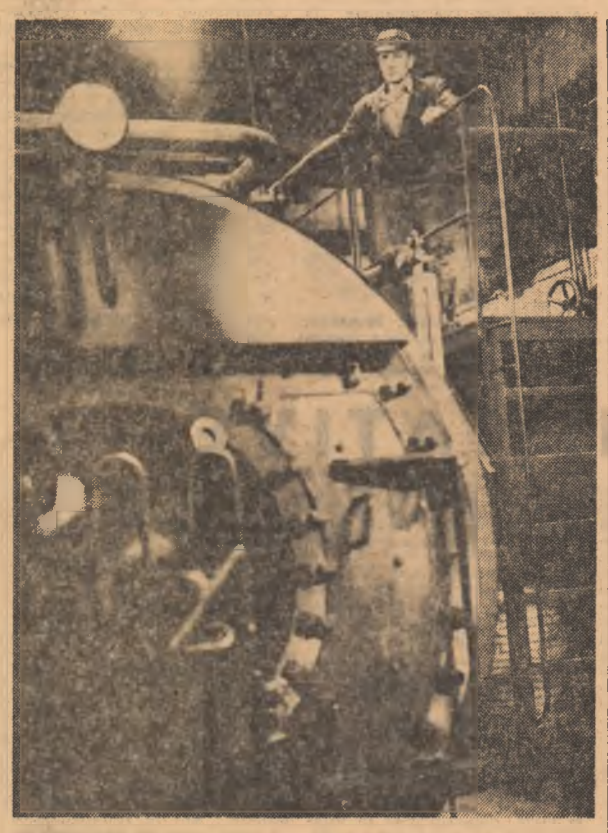

Tînărul fochist Ioan Coman asigură buna funcționare a centralei termice — adevărată „inimă" a Uzinei de prelucrare a minereurilor de la Baia-Borșa

Foto: GHEORGHE CUCU

PÎNĂ LA SFÎRȘITUL ANULUI SĂ FOLOSIM DIN PLIN FIECARE MINUT DEDICAT PRODUCȚIEI!

SARCINI PRIORITARE PE AGENDA DE LUCRU A ORGANIZAȚIILOR U.T.C.

Poate, cînd vorbim de datele de desfășurare ale actualelor instruiri, proverbul „mai bine mai tîrziu decît niciodată", devine neputincios dacă-l invocăm, ca de obicei, drept scuză. Facem această remarcă deoarece instruirea secretarilor U.T.C. din întreprinderile industriale, comerț și transporturi din municipiul Buzău a avut loc cu cîteva săptămîni mai tîrziu decît data la care fusese programată. Respectarea datei inițiale ar fi fost binevenită deoarece, cum vom vedea, organizațiile U.T.C. din municipiul Buzău se confruntă în această perioadă cu destule probleme care reclamă în rezolvare un maxim de operativitate. Revenind însă la instruirea propriu-zisă, trebuie să spunem, din capul locului, că a fost pregătită temeinic și că a reușit să traseze cu claritate sarcinile care revin secretarilor U.T.C. din sectoarele amintite mai sus pentru transpunerea în viață a documentelor celui de-al X-lea Congres al U.T.C. Încă de la primul punct al „ordinii de zi" — dezbaterile asupra documentelor Congresului — a ieșit puternic în evidență dorința participanților la discuții de a examina în spirit realist posibilitățile concrete de care dispun organizațiile U.T.C. din municipiu pentru a valorifica în practică ideile cardinale conținute în cuvintarea tovarășului Nicolae Ceaușescu, secretarul general al partidului. Majoritatea vorbitorilor s-a referit, în special, la sarcinile imediate ce revin locurilor de muncă pe care le reprezentau, au subliniat modalitățile concrete de îndeplinire a acestora. Vasile Moraru, secretarul comitetului U.T.C. al Întreprinderii de sîrmă și produse din sîrmă, spunea: „Anul viitor în întreprinderea noastră vor fi date în funcțiune noi capacități de producție. În atenția organizației U.T.C. stă încă de pe acum, problema calificării în noile meserii. De asemenea, avem în vedere și deficiențele care încă se mai manifestă în calificarea trefilatorilor. În plus, organizația U.T.C. s-a angajat să contribuie direct, prin ore de muncă patriotică, la montarea noilor u-

TEODOR POGOCEANU

(Continuare în pag. a II-a)

În dezbatere publică

Proiectul Legii retribuirii muncii în unitățile agricole cooperatiste

- Prevederi stimulatorii pentru lucrătorii din zootehnie
- Cadrul organizatoric favorabil marilor producții

(ÎN PAGINA A III-A)

Competiție a măiestriei profesionale

Olimpiada pe țară a tinerilor strungari și frezori

În zilele de 14 și 15 decembrie s-a desfășurat la Bacău finala pe țară a Olimpiadei tinerilor strungari și frezori, ediția a 7-a, organizată de C.C. al U.T.C., Uniunea Generală a Sindicatelor din metalurgie și construcția de mașini și Ministerul Industriei Construcțiilor de Mașini. Cu acest prilej s-au întîlnit pentru a-și disputa primele locuri cei mai buni strungari și frezori din țară, reprezentanți ai județelor și municipiului București, aleși din 80 000 de participanți la faza de masă. Proba practică, care a avut loc în ziua de 14 decembrie la Întreprinderea de mașini-unelte din Bacău, a prevăzut executarea contra cronometru a unei piese de categoria a V-a, de o deosebită dificultate. Un element nou în desfășurarea ediției din acest an a Olimpiadei pe țară a tinerilor strungari și frezori l-a constituit organizarea unui simpozion de comunicări tehnico-științifice în cadrul căruia s-au prezentat 28 de lucrări despre tehnologiile moderne în domeniul construcțiilor de mașini.

Concursul pentru desemnarea celui mai bun tînăr strungar și frezor a continuat ieri, la Casa de cultură „Vasile Alecsandri" din localitate, cu desfășurarea probei teoretice la care au participat primii zece clasați la probele pracitce. În urma unui antrenant concurs „Cine știe cîștigă", pe primele locuri s-au clasat, la strungari: **LOCUL I** — Ionel Munteanu, Întreprinderea de reparații avioane Bacău, **LOCUL II** — Ion Cioc, I.M.M.R. „Grivița Roșie" București, **LOCUL III** — Gheorghe Macovei, Întreprinderea piese de schimb Suceava; la frezori: **LOCUL I** — Gheorghe Năstase, Întreprinderea de reparații avioane Bacău, **LOCUL II** — Constantin Roșca, Întreprinderea mecanică Sadu, **LOCUL III** — Petre Preda, „Electroputere" Craiova.

Tot cu ocazia olimpiadei a avut loc o consfătuire a tinerilor constructori de mașini care și-au propus să găsească modalitățile adecvate pentru materializarea hotărîrilor Congresului al X-lea al U.T.C., să evidențieze căile de perfecționare a activității organelor și organizațiilor U.T.C. și a comisiilor profesional-științifice în organizarea concursurilor pe meserii și antrenarea tinerilor la activități de creație tehnică.

IUSTIN MORARU

Prima sesiune — primul bilanț

Vacanța se apropie cu pași repezi. Dar pînă la zilele de odihnă și recreare, sesiunea de examene pune tuturor... probleme. Studenții din grupa T 31, Facultatea de subingineri Pitești, față în față cu exigențele examenului de „Tehnologia fabricării mașinilor".

Foto: VASILE RANGA

PREGĂTIREA CADRELOR ȘI CERINȚELE ECONOMIEI NAȚIONALE

Optimizarea procesului de învățămînt, integrarea sa cu producția și cercetarea, sarcină fundamentală a școlii, constituie un proces dinamic în care sînt antrenați, deopotrivă, specialiștii, cadrele didactice, cît și elevii. Cum concep elevii participarea lor la acest proces? Am organizat o discuție pe această temă în două licee arădene — Liceul mecanic nr. 2 și Liceul real-umanist nr. 3.

CLIMATUL — FACTOR ESENȚIAL

Climatul înseamnă însă ansamblul condițiilor în care se pregătesc elevii și, în primul rînd, confruntarea lor cu tehnica și știința. La Liceul mecanic nr 2 un asemenea element a stat la baza organizării întregii activități productive. Atelierele școalei sînt bine dotate în cea mai mare parte cu mașini și utilaje fabricate de elevi și specialiști. Chiar din anul I elevii, după o perioadă de aclimatizare, trec să lucreze pe mașini. Unii individual, alții în echipe și pe subansamble. O asemenea organizare, conjugată cu competența și seriozitatea colectivului reprezintă garanția că planul de producție, în valoare de 6 milioane, cu un milion mai mare decît cel din anul trecut, va fi îndeplinit și depășit. Climatul de muncă înseamnă climat creator în care **să se valorifice spiritul de inițiativă și de organizare al elevilor.** Una din cele mai eficiente căi o reprezintă **realizarea unui volum mai mare de produse proprii ale școlii,** unicate. Sînt școli — spunea ing. Iosif Czegledi, directorul Liceului mecanic nr. 2 — care preferă să la comenzi, de serie, de la întreprinderi pentru că este mai comod. Avînd însă produse proprii se realizează mai pregnant aspectele educative ale muncii, spirit de răspundere, simț estetic, disciplină. S-a făcut și propunerea ca Întreprinderea „Didactica" să încredin-

LIDIA POPESCU

(Continuare în pag. a II-a)

Astăzi sosește în țara noastră, într-o vizită oficială de prietenie, secretarul general al Mișcării de Eliberare din Sao Tomé și Principe, președintele Republicii Democratice Sao Tomé și Principe, tovarășul Manuel Pinto da Costa

BUN VENIT ÎN ROMÂNIA!

La invitația tovarășului Nicolae Ceaușescu, secretar general al Partidului Comunist Român, președintele Republicii Socialiste România, și a tovarășei Elena Ceaușescu, astăzi sosește în țara noastră, într-o vizită oficială de prietenie, secretarul general al Mișcării de Eliberare din Sao Tomé și Principe, președintele Republicii Democratice Sao Tomé și Principe, tovarășul Manuel Pinto da Costa, și tovarășa Amelia da Costa.

Manuel Pinto da Costa s-a născut în anul 1939, în Insula Sao Tome. Și-a făcut studiile secundare în Portugalia. Din 1960 devine membru al Comitetului de Eliberare a Insulelor Sao Tomé și Principe, nou creat în cele două insule, aflate pe atunci sub dominație portugheză. Participă activ la lupta acestei organizații pentru eliberarea de sub stăpînirea colonială. Pentru a-și desăvîrși studiile, pleacă în străinătate și își ia licența în științe economice la Universitatea din Berlin.

În anul 1972, între 8 și 12 iulie, a avut loc conferința generală a Comitetului de eliberare, care a hotărît transformarea sa în Mișcarea de Eliberare din Sao Tome și Principe (M.L.S.T.P.). Cu acest prilej, Manuel Pinto da Costa a fost ales secretar general al M.L.S.T.P.

Manuel Pinto da Costa devine, la 12 iulie 1975 — ziua proclamării independenței Insulelor Sao Tomé și Principe — primul președinte al noului stat independent de pe harta Africii, a cărui denumire oficială este Republica Democratică Sao Tomé și Principe.

Proclamarea independenței noului stat a reprezentat încununarea luptei poporului din Sao Tome și Principe, sub conducerea M.L.S.T.P., pentru libertate, progres și prosperitate. Ea a constituit o nouă confirmare a voinței popoarelor de a fi stăpîne pe destinele lor, de a lichida deplin și definitiv colonialismul și neocolonialismul, de a instaura relații noi între națiuni, bazate pe echitate și justiție, pe respectarea dreptului

(Continuare în pag. a III-a)

Azi, în jurul orei 16,30, posturile noastre de radio și televiziune vor transmite direct ceremonia sosirii secretarului general al Mișcării de Eliberare din Sao Tomé și Principe, președintele Republicii Democratice Sao Tomé și Principe, tovarășul Manuel Pinto da Costa, care, la invitația tovarășului Nicolae Ceaușescu, secretar general al Partidului Comunist Român, președintele Republicii Socialiste România, și a tovarășei Elena Ceaușescu, va efectua, împreună cu tovarășa Amelia da Costa, o vizită oficială de prietenie în țara noastră.

SĂ NE ORGANIZĂM MUNCA ȘI VIAȚA ÎN CONSENS CU NORMELE ȘI PRINCIPIILE COMUNIȘTILOR, CU ETICA ȘI ECHITATEA SOCIALISTĂ

CUI ÎI ESTE FRICĂ DE EXIGENȚĂ?

Era imposibil să nu-l remarci în masa aceea de tineri, de la întreprinderea bucureșteană „Electrotehnica", ce stăteau, fiecare, concentrat asupra lucrării pe care o executa. Atît s-a perindat dintr-un loc într-altul, încît, în răstimpul pe care l-am petrecut în atelier, mi-a fost imposibil să stabilesc care era, de fapt, **propriul** său loc de muncă! Părea însuflețit de un mare neastîmpăr și parcă și de dorința de-a nu-i lăsa nici pe ceilalți să-și vadă de treabă. O vorbă la urechea unuia, alta la urechea altuia, o fugă în atelierul învecinat... Am sperat că modul acesta „de a munci" este cu totul întîmplător în ziua respectivă...

— Da' de unde!, m-a asigurat

MONICA ZVIRJINSCHI

(Continuare în pag. a III-a)

Au învățat să pășească în rînd cu toți

După popularizarea și dezbaterea principiilor și normelor muncii și vieții comuniștilor, ale eticii și echității socialiste, importantă, în momentul de față, este intensificarea procesului de aplicare a lor. Avînd în vedere acest imperativ, am întreprins recent un raid-anchetă în rîndurile tinerilor unei puternice unități economice — Întreprinderea de utilaj chimic de la Ploiești — pentru a constata cum se acționează, și cu ce rezultate, pentru educarea și formarea noii generații în spiritul moralei comuniste.

Discuțiile în cursul cărora i-am avut ca interlocutori pe Gheorghe Tătaru, secretarul comitetului U.T.C., Maria Abagiu, responsabila cu problemele po-

ALEX. ȘTEFĂNESCU

(Continuare în pag. a III-a)

ȘCOALA — profesia ta

VIAȚA BATE LA UȘĂ

VLADU ȘTEFAN, Balș, județul Olt : Există posibilitatea să urmezi liceul electrotehnic industrial, indicat de tine ; el poartă numărul trei. Pe prima treaptă, liceul are un profil larg, electrotehnic. Școala are cămin și primește elevi și din alte județe. Condiția să devii elev aici este să primești din partea școlii generale actele necesare, după promovarea clasei a VIII-a, certificate de directorul școlii, și să te înscrii. De regulă, intrarea în anul I de liceu se face fără concurs ; s-ar putea, însă, dat fiind că acest liceu este ales de mulți tineri, să fie mai mulți doritori decît numărul locurilor și, în acest caz, se organizează probe de verificarea cunoștințelor, la matematică și fizică, dar numai lucrări scrise și numai din materia clasei a VIII-a, pe care bănuim că o studiezi cu sîrguință. E bine să discuți cu tovarășul diriginte dacă e potrivită alegerea ta, ca să nu faci inutil efortul deplasării din județul natal în București.

ILIE NICOLAE, Caraș-Severin : Într-adevăr, în București funcționează un liceu cu numele „Mihai Viteazul". Este un liceu cu profil real-umanist, care dă elevilor săi o pregătire asigurată de toate liceele real-umaniste. Durata cursurilor este aidoma tuturor liceelor de acest profil : doi ani în prima treaptă și alți doi ani în treapta a doua. Nu se dau examene de admitere ; în treapta întîi elevii sînt înscriși fără concurs. La acest liceu, în general, se înscriu însă mai mulți candidați decît numărul locurilor planificate și atunci se organizează probe de verificare a cunoștințelor. Ți-am răspuns întrebărilor tale, deși nu le vedem rostul, întrucît n-are nici un sens ca tu, dintr-o comună a județului Caraș Severin, să vii să urmezi un liceu real-umanist tocmai la București. Nu e deloc explicabilă asemenea deplasare, din moment ce în județul tău găsești licee real-umaniste la fel de bune ca cel bucureștean. Nu vedem unde ai locui fiindcă liceul, deși are internat, capacitatea de cuprindere a acestuia este mică din considerentul că elevii săi sînt bucureșteni. Îți explicăm pe îndelete situația ca să te clarifici bine și să alegi cu inima împăcată un liceu real-umanist din apropierea localității tale.

IEREMICI BRANISLAV, TIBERIU STURZA, GH. SCLADA, Județul Timiș : Adresați-vă Comandamentului aviației civile-TAROM, singurul în măsură să vă dea informațiile necesare în cazul vostru.

VIRGINIA RADU, Mangalia, Constanța : Nu se cere asemenea adeverință în situația ta, ca absolventă a secției reale. Firesc este ca un tînăr cu bacalaureat să lucreze din dorința de a fi util societății, de a-și valorifica cunoștințele și diploma, nu pentru a obține o adeverință de muncă în vederea unui nou concurs la facultate. Nu lua această subliniere drept mustrare ; am înțeles că ai făcut tot ce este posibil să te încadrezi în muncă, fără rezultat însă. Poate ar fi bine să perseverezi, să nu accepți ideea unor luni petrecute în așteptarea unui examen de admitere, chiar dacă părinții au cu ce te întreține acasă. Ce-ar fi să te adresezi Comitetului municipal Mangalia al U.T.C., cerîndu-i sprijinul să găsești un loc de muncă ?

VIOREL AUGUSTIN, Roșiorii de Vede : Nimeni nu te împiedică să dai concurs de admitere la Facultatea de educație fizică; ca viitor bacalaureat, ai acest drept. Ne întrebăm însă de ce ai mai urmat liceul economic dacă te pasiona sportul ? Ai ocupat astfel locul unui alt tînăr care dorea să facă studii economice și să profeseze în acest domeniu. Întrebarea noastră își are rostul să te îndemne să meditezi mai mult atunci cînd iei o hotărîre atît de importantă cum este cea privitoare la profesie.

LUCREȚIA LUSTIG

INIȚIATIVE

CONCURSUL „CEA MAI BUNĂ CLASĂ"

Cinci clase ale Liceului „Ion Luca Caragiale" și-au cîștigat dreptul de a așeza pe catedră fanioanele „Participant la concursul C.C. al U.T.C. «Cea mai bună clasă»". Zilnic, la stația de radioamplificare a liceului se transmite, începînd de la 1 decembrie, situația la zi a întrecerii. Printre acțiunile menite să-i stimuleze pe elevi în obținerea celor mai bune rezultate la toate „punctele" concursului se numără și întrecerea pe grupe de elevi din aceeași clasă. De asemenea, în cadrul grupelor de practică productivă cei mai buni au fost cuplați cu elevii cu rezultate mai slabe.

Împreună cu Mihaela Vulpescu, locțiitorul secretarului U.T.C., și prof. Dumitru Constantinescu, îndrumătorul U.T.C., răsfoim catalogele, oglinzi fidele ale situației la învățătură. În absolut toate cele cinci clase — numai note bune, foarte bune.

Printre fruntași — Aron Raluca, Marius Tusnak și Mihaela Popa, anul I E, Cristian Mănucă și Radu Rucăreanu, anul II A, Aura Niță și Gina Dinescu, anul IV D, Doina Busuioceanu, secretara U.T.C. pe an, și Cristiana Bănică, anul III D, Magdalena Jipa și Moricz Iolanda, anul IV C.

Elevii acestor clase, pe lîngă activitățile legate de procesul de învățămînt, au format o brigadă științifică pentru răspîndirea ideilor științifice despre muncă și viață, deplasîndu-se în diferite școli din județ, unde conferențiază pe teme sugerate de elevi și de activiștii comitetului municipal U.T.C. Ne face realmente plăcere să notăm aici numele cîtorva elevi-conferențiari, participanți, împreună cu colegii lor, la concursul „Cea mai bună clasă" organizat de ziarul nostru : Iolanda Moricz, Mihaela Vulpescu, Mihail Ionescu, Marian Scheianu.

Participarea la concurs are și implicații mai adînci. Recent, elevii interniști au trecut la autogospodărirea totală. Întrînd în internat, aveam să ne convingem că aici autogospodărirea este într-adevăr la ea acasă.

Acțiunile „de întrecere" cu care se mîndresc „Caragialiștii" din Ploiești se mai justifică prin locul II la finala pe țară a complexului aplicativ „Pentru apărarea patriei" și premiul I din partea Federației române de tir pentru cele mai bune rezultate la trageri, cea de-a IX-a sesiune de referate și comunicări științifice ale elevilor liceului sau nenumăratele obiecte realizate prin autodotare în atelierele școlare sau la Întreprinderea „1 Mai", unde își desfășoară orele de practică productivă.

Concursul „Cea mai bună clasă", ediția din acest an, este la început. Elevii ploieșteni au pășit însă cu dreptul, dornici de a-și înscrie numele printre cîștigători. Cu perseverența ce-i caracterizează nu ne rămîne decît să le urăm un sincer : succes!

DAN VASILESCU

Pregătirea cadrelor

(Urmare din pag. 1)

teze unele proiecte omologate, școlilor și ele să devină produse proprii. În acest fel elevul va fi pregătit multilateral, va fi „obligat" să cunoască și să lucreze pe un număr mai mare de mașini.

La Liceul real-umanist nr. 3, cu mare greutate au fost încropite așa-zise două ateliere-școală. Spațiu insuficient, dotare... Cîteva utilaje, nu dintre cele mai bune. Școala este patronată de mai multe unități economice, care, din păcate, nu se ocupă nici de utilarea acesteia, nici măcar de asigurarea comenzilor pentru fructificarea corespunzătoare a timpului de practică. Au fost și cazuri cînd tovarășul Emil Cupșa, directorul adjunct cu practica, a stat la ușa Cooperativei „Precizia" așteptînd cîte ceva de lucru. A apelat și la Întreprinderea „Arădeanca" unde se realizează și insigne. I s-a spus : „Faceți o ofertă !" Și a făcut ! A trecut mai bine de un an și încă nu a sosit răspunsul. În cazul liceelor real-umaniste problema dotării atelierelor școală este mai greu de rezolvat. De aici condiții de pregătire pentru atestare într-o meserie mai dificilă. Pe lîngă aceasta, dacă școala are, să zicem, maistru tîmplar, toți elevii vor face tîmplărie, dacă este lăcătuș — lăcătușărie, situații care se întîlnesc frecvent și în alte școli.

SĂ POȚI SPUNE CU MÎNDRIE: „LUCRUL ACESTA L-AM FĂCUT EU"

Am adresat elevilor de la Liceul mecanic nr. 2 întrebarea : Sînteți mulțumiți de munca pe care o prestați ? Răspunsul a fost da. Argumentarea : „îmi folosesc cunoștințele dobîndite la cursuri", „îmi solicită efortul de gîndire", „mă introduce în probleme de organizare" etc., etc. Lucrul în echipe creează răspunderea colectivă și individuală. Elevii pot spune „asta am lucrat eu". Anul acesta Florica Bulboacă, din anul V C, și alți colegi au lucrat împreună cu directorul adjunct Tiberiu Lipovan la repartizarea planului de producție pe ani, clase și ateliere. A fost un act de încredere în **capacitatea organizatorică a elevilor**, pe care trebuie să mărturisim că nu-l întîlnim prea des în școli... Elevii se îngrijesc de mașini, ei le reglează, le repară. Liviu Reli, din anul III frezori, este în stare să lucreze la toate tipurile de utilaje din atelierul de mașini-unelte. L-am găsit la o mașină universală de frezat executînd un reper pentru strungul S.N. 200. Pregătirea pentru viață, pentru creație, așa cum adesea subliniază secretarul general al partidului, acest deziderat major al școlii, se realizează aici prin repartizarea elevilor, pe o perioadă, în atelierul de proiectare al liceului. Ei au realizat un strung multifunctional, un aparat, concepție cu totul originală, pentru sport, helcometrul. Într-o sală special amenajată sînt expuse proiectele de diplomă : dispozitive pentru mașina de găurit, aparat pentru controlul rotilor dintate, și altele, proiectate de elevi și realizate sub îndrumarea maiștrilor instructori, a profesorilor de specialitate.

Am repetat întrebarea și elevilor din anul IV C, Liceul real-umanist nr. 3, care fac practică pe unde pot. Opțiunile sînt diferite pentru că diferite sînt aptitudinile și dorințele, și ele ar trebui să stea la baza stabilirii profesiogramelor. **Educarea prin muncă și pentru muncă, formarea competenței tehnice se pot realiza numai într-un proces diferențiat.** Din păcate, mulți elevi ne-au mărturisit că „nu sînt mulțumiți de ceea ce fac, că nu se pot pregăti pentru specialitatea pe care și-au ales-o". Mă pasionează chimia și aș vrea să urmez chimia alimentară. Cred că am și aptitudini. La faza pe județ am luat locul I la olimpiada de chimie. Practica o execut însă în filatura Uzinelor textile (Meszaroș Ibolya). Pasiunea Tatianei Boboc este tot chimia, pentru care a cîștigat o mențiune pe județ. Ar ajuta-o foarte mult dacă ar face practica în laborator sau la creație.

În anul I școala a avut de executat o comandă de sobe electrice. Iosif Czegledi — junior — era fericit. Se întîlnea cu o veche pasiune, electronica. Adăuga noi cunoștințe pentru examenul pe care vrea să-l susțină la calculatoare. Comanda s-a terminat. Alta n-a mai venit. Acum, la C.P.L. face adesea lucrări necalificate, cară material. Alteori elevii sînt repartizați la lucrări mărunte (Csoty Ladislau). Norin Ardeleanu pune lipici și bate cuie, Endre Kapoștyac, autorul unor radioreceptoare și generatoare realizate după scheme publicate în cărți și reviste, debavurează piese din material plastic pentru... jucării (autocamioane și tractoare). Ne și întrebam de ce acest lucru nu-l fac elevii din școlile generale ? Oricum, liceenii sînt prea mari pentru a se ocupa de jucării iar practica nu este o joacă de copii.

Vorbim despre opțiune ca despre o necesitate obiectivă, dar se procedează arbitrar : fetele — la filatură sau țesătorie, băieții — la mobilă. Arbitrar, pentru că liceul nu are altă posibilitate. Singura soluție este constituirea atelierelor interscolare. Opțiunea elevilor nu poate și nu trebuie socotită un fapt minor. Cum se poate veni în întîmpinarea sa ?

RECEPTIVITATE LA NOU

Pregătirea cadrelor este un proces permanent, dinamic, supus perfecționării. Ca în orice domeniu de activitate, noul trebuie să găsească cîmp larg de acțiune. Uneori, în mod nejustificat, există încă rețineri, poate — sigur nu greșim — și o doză de conservatorism. Cîteva exemple ne-au fost oferite de ing. Iosif Czegledi. Acum 5 ani și-a exprimat dorința să organizeze un atelier interscolar pentru școlile generale din jur. A făcut și proiectul și cu el a rămas. A cerut să ia o clasă de elevi de la un liceu real-umanist pe care să o pregătească, în condițiile unei dotări superioare. Și această idee a suferit un eșec total. Ni se pare că vorbim de modernizarea și optimizarea procesului de învățămînt. Trebuie început cu modernizarea principiilor de organizare, cu înlăturarea unor practici învechite, care nu-și mai găsesc justificare.

Să folosim fiecare minut

(Urmare din pag. 1)

tilaje." Referiri similare a făcut în cuvîntul său și Horia Grigore, secretarul comitetului U.T.C. de la Întreprinderea „Metalurgica". Dînsul spunea : „Și în întreprinderea pe care o reprezint va intra în funcțiune un nou obiectiv : turnătoria de fontă. Calificarea viitorilor muncitori din turnătorie este în atenția comitetului U.T.C. pe întreprindere, cu atît mai mult cu cît este vorba de meserii mai grele și, în general, ocolite de către tineri. Deja am început recrutarea și pregătirea unor tineri pentru meseriile de turnători, formatori, răzuitori și altele".

După dezbaterea documentelor Congresului al X-lea al U.T.C., participanților la instruire le-a fost prezentată o informare în care au fost indicate, cu claritate, cîteva dintre căile și metodele pe care le pot folosi secretarii U.T.C. pentru mobilizarea membrilor organizațiilor U.T.C. la îndeplinirea exemplară a unor obiective imediate. Este, credem noi, meritul membrilor biroului comitetului municipal că au reușit să conceapă un material concret, axat în special pe principalele minusuri din domeniul economic. A fost relevată situația necorespunzătoare a mersului îndeplinirii planului anual din unele întreprinderi folosindu-se în acest sens cifre exacte, elocvente. Li s-a indicat secretarilor U.T.C. ca, odată întorși în întreprinderi, să analizeze împreună cu uteciștii măsurile care se impun pentru recuperarea rămînerilor în urmă în realizarea planului de producție. Acțiunile de muncă patriotică în sprijinul producției, zilele și săptămînile record sînt doar cîteva din soluțiile practice la care se poate face apel imediat. Un bun prilej, așa cum se subliniia și în informare, îl constituie adunările generale deschise ce urmează să aibă loc în fiecare organizație și în finalul cărora se vor adopta măsuri concrete care să sprijine direct îndeplinirea sarcinilor continute în documentele celui de-al X-lea Congres al U.T.C. A fost clar pentru toți secretarii U.T.C. prezenți la instruire că este acum, mai mult decît oricînd, nevoie să se confere fiecărui minut dedicat producției maximum de eficiență astfel încît, la sfîrșitul anului, toate întreprinderile buzoiene să poată raporta îndeplinirea integrală a planului de producție. Deși timpul rămas pînă la finele anului este destul de redus, sîntem convinși că secretarii U.T.C., împreună cu toți membrii organizațiilor pe care le conduc, vor acționa cu dăruire și patriotism pentru realizarea indicilor de plan prevăzuți.

Producții suplimentare

(Urmare din pag. 1)

pînzelor de ferăstrău pentru debitarea profilelor la lungime care pînă acum se aduceau din import. O situație mai deosebită prezintă secția de zincare a întreprinderii unde se înregistrează unele rămineri în urmă față de sarcinile de plan. Referindu-se la această situație directorul întreprinderii ne-a spus : „Într-adevăr, din cauza unor defecțiuni la cazane, ritmicitatea producției la zincare a avut de suferit. Și aici însă procesul de recuperare este în plină desfășurare. În zilele care au mai rămas pînă la încheierea anului, colectivul acestei secții nu numai că va recupera în întregime rămînerile în urmă, dar va reuși și o anume depășire a sarcinilor de plan. În acest fel, la producția suplimentară de 6 000 tone laminate pe care o vom raporta la întocmirea bilanțului anual vor putea să spună că și-au adus contribuția fiecare secție, fiecare formație de lucru din întreprindere".

TOATE OBIECTIVELE — REALIZATE LA TERMEN!

(Urmare din pag. 1)

vestiție rămîne a fi concretizată la anul. Această valoare reprezintă exact acele accesorii fără de care complexul nu poate fi dat în folosință.

Am insistat mai mult asupra acestui obiectiv, pentru că, în mare, așa stau lucrurile și la alte construcții. Sînt în fiecare caz motive și... motive. A le expune, nu înseamnă decît a aminti factorilor de răspundere niște lucruri pe care ei însăși le cunosc foarte bine. Important rămîne ca acești factori să treacă neîntîrziat la acțiune. Susținem aceasta cu atît mai mult cu cît am reținut din opinia factorilor mai sus citați hotărîrea de a trece neîntîrziat la eliminarea neajunsurilor.

În încheiere ne permitem să le amintim un exemplu pe care-l pot avea la îndemînă : în același județ, la Stoicănești, tot pînă la sfîrșitul acestui an trebuie să intre în funcțiune o fermă avicolă de 90 000 de păsări. Este vorba de o construcție modernă, cu un înalt grad de automatizare. Anunțăm pe această cale factorii mai sus citați că ferma a fost dată deja în folosință. Și-i mai anunțăm că ea n-a fost construită de I.J.C.M. sau alte întreprinderi specializate ; a fost executată în exclusivitate cu forța de muncă — desigur, calificată pentru toată gama de operații — a Cooperativei agricole din Stoicănești.

Dacă pot fi trase învățăminte și din acest exemplu — și credem că da, este posibil — sîntem primii care vom consemna efectul lor.

SEZONUL TRICOTAJELOR

Dacă avem în vedere diversitatea produselor, aprovizionarea din belșug a unităților de desfacere, larga lor întrebuințare pe timp friguros, nu greșim dacă numim această perioadă drept „sezonul tricotajelor". Convingerea ne-o întărește nu numai abundența articolelor din tricot, cît mai ales solicitarea acestora. Cele mai multe argumente ni le oferă însă magazinele de profil, raioanele de specialitate din unitățile Ministerului Comerțului Interior. Aceasta este impresia pe care ne-a lăsat-o raidul efectuat ieri în unitățile din Capitală.

BOGAT SORTIMENT DE ARTICOLE DIN BUMBAC

Vitrina la stradă a magazinului „Bumbacul" — inspirată și plăcută formă de prezentare a articolelor — este ea însăși o invitație căreia cu greu îi poți rezista. Înăuntru, alte două vitrine popularizează mărfurile Întreprinderii de tricotaje „Crinul". Chiar și numai privind aceste vitrine remarci buna aprovizionare cu tricotaje pentru toate categoriile. Tovarășa Elisabeta Popa, ajutorul șefului de magazin, ne spune că această unitate se aprovizionează direct de la unitățile producătoare și ne face o trecere în revistă a mărfurilor. Din mulțimea articolelor am remarcat, în primul rînd, bluzele plușate, cu și fără fermoar, pentru femei, în culori de toate nuanțele (galben, roșu, verde, albastru), ca și cele din bumbac în amestec cu PNA, cu mîneci lungi și scurte, garnisite cu dantelă, la prețuri în jur de 60 de lei bucata. Din aceleași materiale, în modele diverse, sînt și bluzele pentru bărbați și copii, foarte indicate în sezonul rece, precum și toate măsurile de hanorace. Un sortiment bogat dețin articolele de lenjerie de corp pentru bărbați, femei și copii, de toate vîrstele.

CADOU DE LA „ILEANA"

Cel puțin două motive pledează în favoarea renumelui de „magazin al tinerelor fete", cîștigat de unitatea de tricotaje și lenjerie pentru femei „Ileana" de pe Lipscani. Unu : magazinul este frecventat cu precădere de către cumpărătoare tinere ; doi : vînzătoarele, în marea majoritate, sînt foarte tinere, iar brigada de bună servire (menționăm aici numele Petruței Andronache, Mariei Alexandru, Constanței Cristescu) se remarcă prin calitățile activității zilnice desfășurate cu clienții. Pe lîngă o inspirată reclamă a produselor celor mai moderne și a fabricilor care aprovizionează direct unitatea („Tînăra Gardă", „Tricodava"), a celorlalte întreprinderi de tricotaje din țară, magazinul „Ileana" oferă, din proprie inițiativă sau la cerere, pachete cu cadouri în ambalaje speciale, atractive. Această formă de servire se aplică la încă 10 magazine din cadrul I.C.S. Textila 1, de care aparține și unitatea menționată. Ce surprize pot purta aceste pachete ? De toate. Pentru că vom găsi în magazin pulovere foarte frumos contexturate, în culori vii, armonios îmbinate (alb cu oliv, roșu cu bleumarin, maron cu alb și oranj etc.), pantaloni din P.N.A. caracteristici sezonului, cu colorit adecvat și multe alte articole într-o gamă variată de mărimi și modele, care pot fi oferite fie separat, fie împreună cu articole de lenjerie sau marochinerie, desfăcute în aceeași unitate. „N-am trecut la aranjarea vitrinei, ne declara șefa unității, pînă nu am avut o bună aprovizionare. Ne străduim cel puțin să menținem acest nivel". Dar, așa cum am constatat, și e la îndemîna oricui să facă acest lucru, stadiul oglindit de vitrină este depășit de intrarea în vînzare a noi produse, cele mai multe dintre ultimele creații în materie.

GRIJA PĂRINTEASCĂ A „MATERNEI"

Prin crearea I.C.S. Materna, articolele pentru copii sînt mai bine distribuite celor mici. Au fost reorganizate unitățile existente, altele reprofilate, altele create. Astfel încît la ora actuală nu lipsește nimic din recuzita vestimentară a celor mai pretențioși cumpărători. Iată o dovadă : unitatea de la parterul blocului 8 de pe Calea Dorobanți este una dintre cele mai recente spații comerciale apărute în noua zonă de locuințe și dintre cele mai moderne și bine aprovizionate. În afară de un bogat fond de marfă, expus într-un front larg (jumătate din spațiu este ocupat cu confecții pentru copii de la 1—14 ani), găsim aici și un raion de tricotaje, demn de invidiat de oricare alt cartier. De la jachete, pulovărașe, căciulițe, fulare, din P.N.A. și poliester, la costumașe tricotate și articole pentru noii născuți, magazinul desface toată gama de articole din această categorie pe care o produce industria noastră. Dacă avem în vedere și celelalte unități din cadrul întreprinderii amintite („Lumea copiilor", „Așchiuță", „Materna" — de pe Lipscani și cea de la „Vulturul de mare"), cît și pe cele de la alte organizații comerciale, grija părintească pentru toți copiii este evidentă.

CULTURĂ

Romeo și idealurile lui

CRONICA T.V.

de FLORIN MUGUR

Am revăzut duminică seara **Romeo și Julieta**, filmul despre tineri, pentru tineri, filmul cu inima nebunesc de tînără a regizorului Zeffirelli. L-am revăzut duminică seara și abia atunci, pentru prima oară, am înțeles cel puțin două lucruri esențiale. A fost de zece ori mai bun așa, în alb-negru, decît la cinema. Ce rost au tragediile colorate? Recunosc: sînt un ins demodat și promit solemn că voi rămîne astfel și că voi refuza mereu să înțeleg de ce e nevoie ca un film cu subiect tragic să fie turnat în culori. Un **Hamlet** grena și bordo și roz-bonbon, minunată izbîndă a tehnicii! Adevărata cucerire e filmul în alb-negru și pe aceea trebuie s-o păstrăm cu grijă, fără a lăsa s-o nimicească invazia culorilor (justificată, desigur, în comedii, în filme muzicale sau chiar în unele drame; niciodată în tragedii).

Văzînd **Romeo și Julieta**, am admirat scena violenței din piață, scenă de o extraordinară actualitate (în țara de baștină a regizorului). Se arată aci cum un om inteligent, spiritual, rezonabil, dornic de pace — e vorba despre Romeo — nu reușește să se ridice peste nivelul sîngelui său de tînăr înfierbîntat de dragoste și se lasă tîrît de evenimente, devenind, dintr-un instrument al dragostei, o unealtă a urii și a morții. Tybalt îl ucide pe Mercutio. Nebun de furie, Romeo — care încercase pînă atunci să-i despartă — îl ucide la rîndul său pe Tybalt, pe vărul, pe mîndrul văr al Julietei adorate. E o luptă de adolescenți, e o încleștare de oameni tineri în Italia de azi — și toți sînt nevinovați, și toți au sufletele pure: pure sînt și săbiile lor (cu lame subțiri tremurînd ca o lacrimă). Și toți sînt în egală măsură vinovați că se lasă duși de fluviul violenței, că nu se mai gîndesc, că nu au alt ideal decît acela al apărării numelui familiei, ideal omenesc, dar mărunt. Acesta e primul lucru pe care l-am înțeles: că nici măcar o mare dragoste, că nici măcar o dragoste totală, cum este aceea dintre Romeo și Julieta, nu poate rezista (sau, oricum, își pierde ceva din strălucire), atunci cînd lipsește un ideal mai înalt. Să spun — în paranteză — că în aceeași duminică am citit frumosul roman al lui Paul Georgescu (apărut foarte de curînd) **Înainte de tăcere**, o carte despre un erou utecist ucis de călăii Siguranței, și că m-am oprit cu mare emoție la episodul iubirii dintre tînăr și o fată, la care utecistul trebuie să renunțe din cauza necesităților muncii conspirative și pe care știe s-o îndepărteze cu un mare gest bărbătesc. E o altfel de măreție aci, o altfel de măreție a dragostei, a dragostei ridicate la rang de idee politică, primind numele de comunism și devenind în stare să schimbe nu numai soarta unor familii, ci soarta omenirii. Nici gînd să încerc o paralelă între carte (nu e un roman de dragoste) și film; dar e vorba mereu de Romeo și de idealurile lui...

Poate că sînt nedrept și poate că Romeo nu se gîndește numai la dragoste. Nu „poate", ci sigur. Pentru că al doilea lucru pe care l-am înțeles, revăzînd filmul, este acela că Romeo și Julieta mai au o pasiune, pe lîngă cea care-i leagă. După uciderea lui Tybalt, Romeo e pedepsit cu trimiterea în surghiun. „Greșalei tale legea-i zice moarte. / Dar milostivul prinț te-a ocrotit / Și-n bunătatea lui a strămutat / cuvîntul sumbru: moarte, în surghiun", observă rezonabilul călugăr Lorenzo. Dar cum gîndește Romeo? „E mai rău ca moartea. / Mai trist surghiunul! Nu rosti: surghiun! /.../ Se sfîrșește lumea / Dac-ai trecut de porțile Veronei. / E ispășire, veșnic chin, gheenă! / Gonit de-aici, sînt surghiunit din lume!". Iată și cuvîntul Julietei: „Romeo e-n surghiun! Ucigătoare vorbă". Pentru cei doi, surghiunul înseamnă înainte de orice despărțirea. Dar nu numai atît și nu în mod obligatoriu, pentru că Julieta putea să-și urmeze soțul. Surghiunul mai înseamnă și îndepărtarea de pămîntul dragostei lor și-al dragostei părinților lor, de pămîntul natal. Decît plecarea din țara lor, mai bine moartea! Nu aceasta e tema principală a tragediei, dar ce idee puternică! Și ce zguduitoare sînt cuvintele Julietei care pune un semn de egalitate între ideea surghiunului și gîndul că i-ar fi murit părinții... Și ce satisfacție să găsești în marile poeme dramatice ale lumii idei esențiale ale vieții noastre de azi. Decît plecarea din țara ta, mai bine moartea!

...Un cuvînt de sinceră prețuire pentru două dintre emisiunile redacției pentru tineret: **Club T** (cu un moment de adevărată artă: prezentarea dansului din Făgăraș al artistului amator Alexandru Ilie) și **Emisiune enciclopedică pentru tineret**. Realizatorii celei din urmă (Val Tebeica și Antoaneta Bărcă) au renunțat la comentariile emfatice și poetizante, acordînd în schimb o atenție sporită aspectului informativ, atît de necesar la un asemenea tip de emisiune. Cîștigul e sigur: emisiunea a devenit ponderată, sigură, mereu „la obiect". Prezentarea mănăstirii de la Putna, de pildă, mi s-a părut deosebit de interesantă. O enciclopedie cu chiuituri e un lucru fără noimă și ne bucurăm sincer că, după unele șovăieli, realizatorii emisiunii au găsit tonul cel mai potrivit: sîntem siguri că se vor feri să-l piardă.

De vreo două luni tot ne făgăduim să-i felicităm pe Viorica Bucur și pe Radu Cimponeriu, realizatorii **Galei filmelor de animație**, ajunsă la a noua emisiune. Ne-a oferit ocazia pe care o așteptam dulăul (desenat) Hucklebery care o scoate din ghearele căpcăunului pe o domnișoară hidă. Domnișoara îi se agață de gît, iar dulăul strigă, cu o comică disperare, folosind cuvintele magnifice ale lui Romeo: „Salvați-mă! Sînt o glumă a sorții!".

PE UN PERETE AL CASEI DE CULTURĂ...

Într-o casă de cultură a tineretului dintr-un oraș de cîmpie, un oraș atît de tînăr în structura sa actuală încît vechea sa înfățișare de tîrg pierdut în somnolență a rămas o filă de istorie și un instrument metaforic, am văzut un obiect atît de discrepant încît încăpea greu chiar într-o metaforă schioapă. Casa de cultură era modernă, luminoasă, foarte nouă, cu acel aer proaspăt de civilizație semnificantă ca o pledoarie. Avea holuri, panouri, steaguri, tablouri semnate de pictori de prestigiu care se vor fi tras de prin locurile acelea, citate din clasici — și într-un colț, pe un perete ce-i drept mai retras, o „clasică" pictură de gang reprezentînd faimoasa „țigancă" reprodusă în serie și vîndută pe vremuri la magazinele de pe Lipscani, vîndută din nenorocire și astăzi, mai discret, la magazinele care nu se știe de ce mai există, de pe lîngă Lipscani. Explicația, chiar stupefiantă fiind, în esență nu e complicată, vreun „cultural" duios cu gust artistic ca atare și oarecari responsabilități a pus-o pe perete. Ciudat era însă că nu se sesizase nimeni, ciudat este că nici un tînăr nu va fi trecut de șocul neplăcut și nu a atras atenția conducătorilor instituției că un astfel de obiect nu are ce căuta într-o modernă și nouă casă de cultură a tineretului dintr-un modern și nou oraș. Povestea cu „țiganca" de pe peretele unei case de cultură a tinerilor din 1975 poate stîrni reflexii mai adînci. În forme diferite, parodierea activității cultural-educative nu ține, din păcate, de o epocă trecută. Astfel de anomalii se pot întîlni la cenacluri literare, în programe artistice și, uneori, chiar în brigăzi de agitație. Nimic mai neobișnuit decît să vezi, cum a văzut subsemnata la un cenaclu literar din Oltenița odată, o tînără filatoare cu înclinații literare care a citit în cenaclu un ciclu de romanțe de mahala viu aplaudate cum erau probabil aplaudate prin anii treizeci de pasionatele cititoare ale „Misterelor Parisului". Nimic mai neobișnuit decît să auzi texte de revistă dubioasă în programul artistic al unui cămin cultural. Acest soi de „cultură de mahala" cel mult pitorească pentru istoricii literari este mult mai rezistentă decît s-ar crede, ea se confundă pentru unii cu ceea ce numim cultură de masă. Tristă eroare. La Congresul al X-lea al U.T.C. s-a subliniat în repetate rînduri importanța desfășurării unei activități fructuoase, reale, în care nu are ce căuta formalismul sau lipsa de calificare în domeniul acesta. În cuvîntarea sa, tovarășul Nicolae Ceaușescu a subliniat faptul că o societate nouă nu se poate construi decît cu oameni cu o bună pregătire politică, profesională, oameni cultivați, oameni apți să perceapă — și să producă — fenomenul artistic. Cercurile tinerilor creatori trebuie să devină adevărate școli de șlefuire intelectuală și morală, în domeniul acesta rebuturile fiind de durată și greu recuperabile. Pe de altă parte, oricît de admirabil s-ar desfășura activitatea unor asemenea cercuri, oricît de încorată în actualitate ar fi creația participanților, în sfîrșit, oricît de emulatorie ar fi participarea la cerc, dacă ea se desfășoară cu numai cîțiva membri, ca un hobby de bună calitate, sîntem departe de atingerea scopurilor propuse și foarte aproape de clasicul turn de fildeș. Să nu uităm că a face cultură de masă înseamnă în primul rînd a face politică, că, în cadrul acestei politici promovate de socialism, culturalizarea maselor este o acțiune uriașă, complexă și în permanentă desfășurare în care jocul cu planurile pe hîrtie care nu acoperă o realitate concretă este un joc care costă imens. Nu ne poate fi indiferent nici cîți tineri atragem spre cultură, nici spre ce cultură îi atragem. Astfel privite lucrurile, țiganca de pe peretele casei de cultură din orașul de cîmpie nu mai este doar un fapt de prost gust. Prin simpla ei prezență acolo, ea poate anula întreaga activitate care se desfășoară în acea casă de cultură. Ea reprezintă o mentalitate opacă, incultă, formalist-activistă, adică tocmai acea mentalitate care la acest Congres al tineretului utecist a fost din nou numită ca unul dintre principalii adversari cu care trebuie să luptăm, dacă vrem să considerăm munca noastră cu adevărat utilă societății, izvorîtă deci dintr-o profundă înțelegere a umanismului socialist.

SMARANDA JELESCU

LUNA CADOURILOR

Decembrie, ultima lună a anului, a devenit prin tradiție și „Luna cadourilor". În magazinele comerțului de stat, împodobite sărbătorește, forfota nu contenește de dimineață pînă seara tîrziu. Cadoul, care nu are vîrstă, dar este pentru toate vîrstele, trebuie ales din timp.

Dacă alegerea cadoului n-a fost încă hotărîtă, vă amintim cîteva produse care pot fi oferite ca daruri celor dragi :

- schiuri tip „Turist" pentru copii, prețul — între 64—120 lei perechea.
- schiuri tip „Super" cu canturi metalice, pentru adulți și copii, prețul între 255—445 lei perechea.
- schiuri tip „Combi R", pentru copii, tineri și adulți, prețul între 310—580 lei perechea.
- patine cu chei și artistice, prețul între 67—100 lei perechea.
- săniuțe din lemn, metal sau combinate, prețul între 69—118 lei bucata.

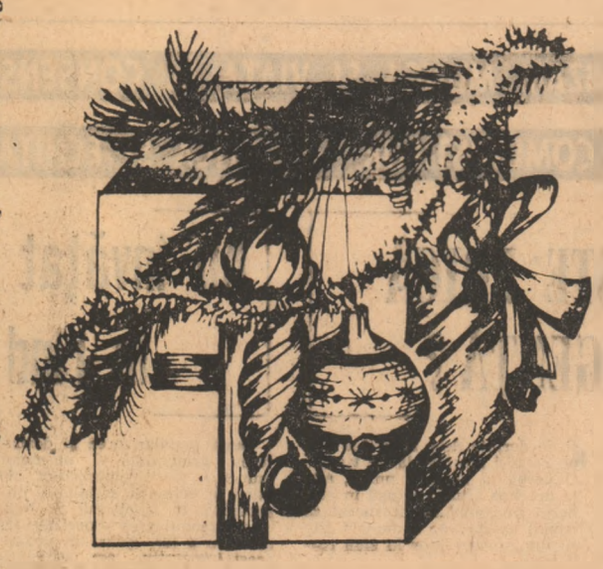

O gamă diversă de articole poate fi oferită în dar celor dragi : jucării, produse cosmetice și de parfumerie, bibelouri, podoabe, lenjerie fină, tricotaje, galanterie, confecții elegante, ceasuri, aparate foto, electrotehnice și alte numeroase obiecte utile în orice cămin.

Alegeți-le, după preferințe, din

MAGAZINELE COOPERAȚIEI DE CONSUM !

COOP

IN DEZBATERE PUBLICĂ

Proiectul Legii retribuirii muncii în unitățile agricole cooperatiste

Prevederi stimulatorii pentru lucrătorii din zootehnie

Proiectul Legii retribuirii muncii în unitățile agricole cooperatiste, publicat zilele trecute în presă, a fost primit cu deosebită satisfacție de către toți membrii cooperatori din comuna noastră. Prin noile criterii stimulatorii care vizează o mai bună cointeresare la desfășurarea activității, prevederile proiectului de lege dovedesc încă o dată preocuparea constantă a conducerii de partid și de stat pentru ridicarea nivelului de trai al tuturor producătorilor de bunuri materiale, al întregului nostru popor — obiectiv suprem al politicii generale a partidului nostru.

În sectorul zootehnic al C.A.P. din Feldioara, unde majoritatea cooperatorilor au o vechime între 10—15 ani, noile reglementări privind introducerea venitului garantat aduc fiecărui lucrător din unitatea noastră un cîștig lunar în plus de 240 lei la care se mai adaugă și o anumită sumă lunară corespunzătoare vechimii. Ele constituie totodată un stimulent pentru lucrătorii din zootehnie de a participa la cursurile de calificare care se organizează începînd cu acest an, și care va aduce de la sine retribuirea și în funcție de pregătirea profesională. Deosebit de stimulativă este în același timp prevederea noului proiect de lege potrivit căreia veniturile îngrijitorilor pot spori prin depășirile de plan. Totodată, consider că stipularea din art. 60, capitolul 4, a faptului că avansurile în bani din venitul garantat se pot acorda cooperatorilor care lucrează în zootehnie, de-a lungul anului, în proporție de 90 la sută, iar în cazul nerealizării producției angajate drepturile cuvenite nu se vor reduce sub 90 la sută din totalul venitului garantat, stimulează participarea la muncile din zootehnie a celor mai pricepuți oameni ai satelor, cu experiență în creșterea animalelor. Din discuțiile purtate cu numeroși îngrijitori cu vechime în sectorul zootehnic al cooperativei noastre ca și cu tinerii încadrați de curînd în acest sector, a reieșit hotărîrea lor fermă de a munci mai bine, cu mai multă răspundere pentru sporirea producției. În felul acesta, cooperativa noastră va putea livra statului cantități mai mari de lapte și carne, iar cooperatorii vor fi retribuiți mai echitabil pe măsura eforturilor pe care le depun.

ELISABETA PIRTEA,
secretara organizației de partid la C.A.P. Feldioara, județul Brașov

Cadrul organizatoric favorabil marilor producții

Proiectul Legii privind retribuirea muncii în unitățile agricole cooperatiste cuprinde o serie de norme și reglementări de o importanță deosebită pentru perfecționarea activității în acest sector economic. Este pentru prima dată cînd se stipulează obligațiile și drepturile cooperatorilor, precizîndu-se în detaliu cadrul organizatoric, pîrghiile pentru o deplină funcționalitate a normelor. Însușite temeinic de toți lucrătorii din agricultura cooperatistă, ele vor contribui, fără îndoială, la o mai bună organizare a muncii pe ogoare, la îmbunătățirea întregii activități din sectorul cooperatist, la sporirea producției agricole. Măsurile pentru creșterea venitului garantat, reglementările privind retribuția suplimentară în raport cu depășirea sarcinilor de plan pun în lumină, din nou grija deosebită a partidului și statului pentru ridicarea nivelului de viață al țăranilor cooperatori, crearea condițiilor de progres continuu în agricultură.

Prevederile din actualul proiect de lege acordă atenție deosebită factorilor de cointeresare materială, deschizînd noi căi favorabile participării intense la muncă a tuturor locuitorilor de la sate. În acest an, acționînd cu hotărîre pentru executarea lucrărilor la timp și de calitate corespunzătoare, chiar în condiții de secetă, am obținut bune rezultate. În legumicultură am realizat peste prevederi 1 000 kg la hectar produse, la struguri ne-am depășit sarcinile cu 200 kg la hectar, la floarea soarelui cu aproape 500 kg la hectar. Avem astfel posibilitatea să asigurăm venitul garantat al cooperatorilor din fonduri proprii. Noile reglementări în domeniul retribuției ne mobilizează și mai mult, atît pe cei din consiliul de conducere, cît și pe țăranii cooperatori, la o muncă mai perseverentă pentru creșterea producțiilor agricole.

ION PAPUC,
președintele C.A.P. Gohor, județul Galați

Să ne organizăm munca și viața în consens cu normele și principiile comuniștilor, cu etica și echitatea socialistă

CUI ÎI ESTE FRICĂ DE EXIGENȚĂ?

(Urmare din pag. 1)

Ion Tudorache, șeful de echipă. Băiatul acesta, Traian Cazangiu, reușește mai întotdeauna să se plaseze în urma celorlalți și la muncă și la disciplină. Dar tot el e nemulțumit și dacă-i faci observație îți dă niște... explicații de te uimești: „Pe unde tot umbli?" — îl întrebi. El zice — „Dar X unde a fost acum o oră?" Sau — „De ce nu ți-ai făcut norma pe luna asta"? Iar el — „Dar Y și-a făcut-o acum 2 luni?" Eu cred că de-ale nici nu poate omul să-și vadă de treabă — prea are grija celorlalți, dar de cele mai multe ori, „abaterile" colegilor sînt numai rodul imaginației sale!

— Nu știu ce au toți cu mine! se apără Traian Cazangiu, un tînăr de 23 de ani, mai înalt cu un cap decît toți membrii atelierului. Eu îmi fac datoria (!?), dar mi se cere **prea mult**, lucrările care mi se dau **sînt prea dificile**, și nu înțeleg ce rău văd alții în faptul că mă mai **recreez** din cînd în cînd, că mai stau la o vorbă cu un prieten?

În atelier mai lucrează încă 40 de băieți (majoritatea mai tineri decît Cazangiu), care, fiind mai competenți și mai conștiincioși, execută lucrări mai multe și mai grele decît cele făcute de el și nu-și permit să-și piardă nici unul dintre cele 480 de minute ale programului. Totuși, Cazangiu se face că nu observă aceste realități și, vizibil incomodat, de nimic altceva decît de exigențele locului său de muncă, se tot plînge ba pe la colțuri, ba pe la șefi, că nu „e înțeles", că „nu e tratat cu omenie"...

— Din păcate, îmi explică Emanuel Chiriță, șeful atelierului Röntgen, Traian nu este singurul care consideră exigența o absurditate și o confundă cu persecuția! Vedeți, chiar numele întreprinderii noastre, „Electrotehnica", vorbește de la sine despre meserii moderne, despre necesitatea studiului neîntrerupt, a perfecționării, a unei execuții de mare finețe. În cincinalul pe care-l vom începe în curînd, ne vom înnoi aproape radical producția și vă dați seama ce muncă va trebui depusă! De fapt, acest lucru este valabil pentru întreaga țară. Una dintre principalele noastre datorii de comuniști este să creștem **oameni** bine pregătiți profesional, politic, cu o conștiință înaltă, capabili de dăruire, conștienți de răspunderile ce le revin. Nu-i putem forma astfel **decît într-un climat de exigență deplină, adică netolerînd nici o abatere de la normele producției, ale moralei, ale disciplinei.** Și atunci, cîțiva, foarte puțini, ca Traian Cazangiu sau Sorin Ionescu (care de vreo 2 zile nici n-a mai dat pe la lucru!), se revoltă împotriva exigenței, echivalînd-o cu... lipsa de omenie! **Or, noi tocmai asta vrem să înțeleagă, că adevărata omenie impune comunistului să respingă „omenia" în sensul dorit de ei („milă," „înțelegere", etc.) care, odată instaurată, s-ar transforma într-un incubator de lene, indolență, lipsă de răspundere. Că stilul de muncă impus de noi este în propriul lor interes. Ce fel de oameni ar deveni ei, dacă ar crește într-o atmosferă de toleranță deplină, atît de străină spiritului vieții de azi?**

— Dumneavoastră vă temeți de exigență?, l-am întrebat pe tînărul inginer Florian Dumitrescu, căruia i s-a încredințat de puțin timp conducerea unuia dintre cele mai importante sectoare ale fabricii — montajul.

— Dimpotrivă. Mi-o impun! Nu poți pretinde altora să muncească mai mult, mai bine, să fie disciplinați, fără să poți răspunde tu acestor deziderate. **Pentru un tînar comunist, exigența trebuie să fie înțeleasă, în primul rînd, ca autoexigență.** Am avut și o să avem în continuare sarcini foarte mari, care ne solicită la maximum, între altele, introducerea în fabricație a unor produse noi. Înainte de a cere altora să rămînă peste program, mi-am făcut eu programul de lucru de la ora 7 la 18, uneori mă apucă și miezul nopții aici! Înainte de a cere inginerilor să lucreze direct la montaj, am început eu să lucrez cot la cot cu muncitorii... Înainte de a le cere tuturor să studieze, mi-am impus-o eu.

— Au fost și cazuri cînd tinerii din sector s-au plîns de... exigență?

— Da, rare, dar au fost. **Eu sînt de părere că exigența trebuie să fie o stare obișnuită a muncii, a relațiilor umane, o atmosferă de corectitudine, în care tinerii să crească drept, frumos, care să preîntîmpine necazurile mari.** Dacă exigența capătă doar un caracter de campanie, eficacitatea muncii educative scade simțitor. De aceea, ne-am hotărît să nu închidem ochii la nici o abatere. S-au revoltat, firesc, doar cei care nu se țineau de treabă! Lăsînd orice logică de-o parte, se plîngeau de... persecuție, fiindcă fuseseră penalizați pentru neîndeplinirea **propriilor** sarcini! Am fost chiar reclamat conducerii într-o situație care mi se pare de-a dreptul absurdă: le-am cerut unor tineri, care nu-și îndepliniseră planul, să rămînă cîteva ore peste program, să se achite de datorii, dar și în propriul lor interes — ca să-și primească remunerația întregă!

— Și... aceste întîmplări v-au făcut să vă schimbați convingerile?

— Absolut deloc! Știu precis care-mi sînt îndatoririle de comunist și n-o să abdic de la ele, de dragul pretenziilor citorva „înțeleși" care vor, de fapt, să fie menajați, să li se permită să rămînă cît mai în afara eforturilor colective!

Nu demult, Marin Vlădușoiu, Ion Boc și Nicolae Pieleanu formau „trioul plîngăreților" de la matrițerie...

— Nu pot face față sarcinilor repartizate, se plîngea unul...

— Am lipsit 5 zile, iertați-mă, zicea altul...

— Nu știu ce se întîmplă că nu pot ajunge în nici o zi la timp!, se scuza al treilea.

După lamentări, rămase ca de obicei fără succes, urma revolta: „Ce-aveți cu noi, tovarăși?" „De ce ne criticați?". „Ce, numai pe noi ne vedeți? Alții..."

— Situația n-a durat mult, precizează maistrul Aurel Iliescu, secretarul de partid al întreprinderii. La matrițerie avem un colectiv tînăr, foarte serios, care nu putea tolera asemenea atitudini. S-au încercat toate metodele pentru a-i alinia și pe cei trei la eforturile întregii secții. Dar, nu s-a putut. Singuri, s-au declarat incapabili să facă față exigențelor vieții și muncii colectivului nostru, s-au luat de mînă și au plecat că „nu mai puteau îndura atîta neînțelegere!". Sperau că, în altă parte, va fi altfel?! Ne-am interesat de ei — au mai schimbat vreo două întreprinderi și, în cele din urmă, s-au hotărît să se dea pe brazdă. Dar, de ce a fost nevoie de atîta timp pierdut?

Și, fiindcă nu mai sînt aici ca să-i întrebați pe ei, am să vă răspund eu la întrebarea „Cui îi este frică de exigență?": **numai celor cărora le e lene să-și pună mintea și brațele la contribuție, numai celor care au impresia că părinții sau colegii sînt datori să le suporte capriciile și să muncească pentru a le asigura existența, numai celor care cred că n-au decît drepturi pe lumea asta și nici o răspundere!**

Au învățat să pășească în rînd cu toți

(Urmare din pag. 1)

liticeo-ideologice, Gheorghe Duță, secretarul comitetului U.T.C. al **sectorului-nord, ca și pe diferiți** alți activiști ai organizației de tineret din întreprindere, vizitele făcute la locurile de muncă ale unor tineri pentru a cunoaște direct preocupările lor, analiza modului în care se realizează integrarea în producție a absolvenților școlilor profesionale și cursurilor de calificare — iată cîteva dintre mijloacele de investigare folosite, care, dacă nu au epuizat subiectul (un asemenea subiect nici nu poate fi epuizat) au reușit în schimb să evidențieze cîteva aspecte semnificative ale activității de construire a unui om nou, cu o conștiință înaintată.

Un prim aspect — derivînd din însăși natura principiilor și normelor înscrise în Cod, care, departe de a fi expresia unor deziderate utopice, au ca punct de plecare o sinteză a celor mai valoroase trăsături morale ale comuniștilor de azi — îl constituie existența, în colectivul întreprinderii, a unui mare număr de tineri cu o atitudine exemplară față de muncă și viață. Prezența lor activă în mijlocul tinerei generații reprezintă o forță educativă de prim ordin. Este cazul, de pildă, al lăcătușului-mecanic Ion Barbu, secretarul organizației U.T.C. nr. 2, care, în scurt timp de la încadrarea sa în muncă și alegerea într-o funcție de-o asemenea răspundere, a reușit să-i antreneze pe uteciști într-un efort comun de autodepășire, privind atît pregătirea profesională și îndeplinirea sarcinilor de producție, cît și formarea profilului lor moral. Iată cum îl caracterizează pe tînărul comunist proprii săi tovarăși de muncă: „e un om modest, un om al faptei"; „nu promite nimic fără a fi sigur că poate realiza"; „are bun simț și dă dovadă de multă omenie"; „e o fire combativă, fără a face însă paradă **de combativitate**"; **„îi place să** spună lucrurilor pe nume"; „te convinge prin argumente, prin justețea opiniei, nu strigînd la tine sau bătînd cu pumnul în masă"; „e mereu printre noi, asumîndu-și întotdeauna, din proprie inițiativă, sarcinile cele mai grele". Nu întîmplător, organizația nr. 2 este una dintre cele mai bune din întreprindere, rezultatele ei ilustrînd și eficiența educativă a exemplului personal.

Asemenea tineri, care reușesc să-și impună stilul comunist de muncă și viață, există, cum spuneam, într-un număr mare în întreprindere și dacă nu citez decît numele cîtorva dintre ei — Gheorghe Petre, Ion Dumitru, Gheorghe Tudor, Vasile Stoica, Stelian Iancu, Constantin Chesca, Valentin Stoica, Constantin Crețu, Ion Burlacu, Constantin Bălănoiu, Nicolae Adetu, Trandafir Chirchiboiu — este pentru că nu pot fi menționați cu toții în cuprinsul unui singur articol și, mai ales, fiindcă orice enumerare simplifică, în mod inevitabil, datele unui proces atît de complex. Oamenii, și cu atît mai mult cei de valoare, nu sînt „standard". Iată, ca exemplu, doar evoluția lui Ion Burlacu, tînăr care, pînă la alegerea sa în funcția de secretar al organizației U.T.C. de la secția cazangerie grea, atelierul nr. 1, muncea și învăța cu conștiincizitate, dar se dezinteresa într-o oarecare măsură de viața colectivului. Din momentul în care și-a asumat însă noua răspundere, tînărul și-a pus pe deplin în valoare aptitudinea latentă de inițiator și organizator, reușind să transmită celor din jur ceva din puritatea și ardența propriilor sale aspirații morale.

Spiritul muncitoresc, adevărata școală a educației comuniste, își dovedește capacitatea modelatoare în rîndurile tinerilor care s-au integrat de curînd în producție. Însușirea disciplinei și sentimentului răspunderii, a intransigenței și combativității revoluționare nu se realizează, desigur, „peste noapte", modificările care țin de domeniul conștiinței presupunînd un timp mult mai lung de exercitare a influenței educative. În acest proces „dirijat", organizația de tineret din întreprindere își asociază ori de cîte ori este cazul — și aceasta mi se pare o experiență demnă de urmat — sprijinul familiilor acelor tineri care întîrzie să se adapteze noului mod de viață. Mi-a fost prezentat, printre altele, cazul lui Vasile Băbeanu, membru al organizației U.T.C. nr. 24, de la fabrica de utilaj complex. În perioada ucenciei, tînărul manifesta o îngrijorătoare lipsă de răspundere atît în realizarea sarcinilor de producție cît și în îndeplinirea obligației fundamentale a uteciștilor, a tuturor tinerilor, aceea de a se comporta în conformitate cu principiile moralei comuniste. Discutarea lui în adunările organizației, convocarea părinților la întreprindere ca și intervenția directă a tovarășilor de muncă au avut darul de a determina o modificare vizibilă a acestei atitudini. Pentru a folosi chiar **expresia pe care am auzit-o, „în ultimele șase luni, Vasile Băbeanu l-a mimit pe toți", devenind** unul dintre uteciștii activi ai organizației. Din păcate, însă, nu întotdeauna familia înțelege să sprijine atît de energic și cu asemenea promptitudine acțiunile educative ale colectivului de muncă. Este semnificativă — și regretabilă — în acest sens indiferența cu care familia lui Nicolae Sitescu — un tînăr muncitor „vestit" prin ținuta sa excentrică și prin individualism — tratează solicitarea organizației de tineret de a realiza o colaborare în atingerea unui scop care, prin însăși natura sa, nu poate fi decît comun.

Gheorghe Cojanu, Marian Simionescu, Elena Tănase, Dumitru Popa — iată cîțiva dintre tinerii care, în momentul de față, stau, de asemenea, în atenția organizației U.T.C. El nu au înțeles încă ce misiune înaltă, pe măsura acestui timp, le revine, dar este de crezut că pînă la urmă exemplul și intervenția neobosită a tovarășilor lor de muncă îi vor determina să înțeleagă. „Sînt convins — declara în încheierea discuției Gheorghe Tătaru, secretarul comitetului U.T.C. — că atunci cînd ne veți mai vizita vom putea spune cu satisfacție și mîndrie și despre acești tineri: au învățat să pășească în rînd cu noi!" Experiența cîștigată pînă acum, diversitatea și eficiența mijloacelor folosite, ca și sensul însuși al procesului educativ din care n-am surprins decît cîteva secvențe constituie o garanție că un asemenea angajament va deveni, cît de curînd, realitate.

AGENDA

Președintele Republicii Socialiste România, NICOLAE CEAUȘESCU, a trimis președintelui Republicii Populare Bangladesh, SADAT MOHAMED SAYEM, următoarea telegramă:

Cu prilejul Zilei naționale a Republicii Populare Bangladesh am deosebita plăcere de a vă adresa, în numele poporului român, al Guvernului Republicii Socialiste România și al meu personal cele mai cordiale felicitări și urări de bunăstare și prosperitate pentru poporul Republicii Populare Bangladesh.

Îmi exprim convingerea că relațiile prietenești existente între țările noastre vor continua să se dezvolte în interesul popoarelor noastre, al păcii și înțelegerii internaționale.

Președintele Republicii Socialiste România, NICOLAE CEAUȘESCU, a trimis Emirului Statului Bahrein, ȘEIC ISSA BIN SALMAN AL-KHALIFAH, următoarea telegramă:

Sărbătoarea națională a Bahreinului îmi oferă plăcutul prilej de a adresa Alteței Voastre sincere felicitări și urări de sănătate, de progres și bunăstare poporului din Bahrein.

Primul ministru al Guvernului Republicii Socialiste România, MANEA MĂNESCU, a primit din partea primului ministru al Republicii Finlanda, MARTTI MIETTUNEN, următoarea telegramă:

Foarte sensibil la amabilele felicitări pe care Excelența Voastră a binevoit să mi le adreseze cu ocazia numirii mele, rog pe Excelența Voastră să primească viile mele mulțumiri.

ÎNAPOIERI

Delegația parlamentară condusă de Nicolae Giosan, membru supleant al Comitetului Politic Executiv al C.C. al P.C.R., președintele Marii Adunări Naționale, s-a înapoiat luni dimineața din R.S.F. Iugoslavia, unde a făcut o vizită oficială.

La sosire, în gara de nord, delegația a fost salutată de Virgil Teodorescu și Aneta Spornic, vicepreședinți ai M.A.N., Ioan Pop D. Popa, președintele Comisiei pentru sănătate, muncă, asigurări sociale și protecția mediului a M.A.N., Maria Stănescu, adjunct al ministrului educației și învățămîntului, vicepreședinte al Comisiei pentru învățămînt, știință și cultură a M.A.N., deputați.

Au fost prezenți Petar Dodik, ambasadorul R.S.F. Iugoslavia la București, și membri ai ambasadei.

★

Delegația Partidului Comunist Român, care a participat la festivitățile organizate cu prilejul celei de-a 80-a aniversări a tovarășei Dolores Ibarruri, președintele Partidului Comunist din Spania, s-a înapoiat luni în Capitală.

Din delegație au făcut parte tovarășii Leonte Răutu, membru al Comitetului Politic Executiv al C.C. al P.C.R., Mihai Burcă și Ghizela Vass, membri ai C.C. al P.C.R.

La sosire, pe aeroportul Otopeni, delegația a fost salutată de tovarășii Gheorghe Rădulescu, membru al Comitetului Politic Executiv al C.C. al P.C.R., Constantin Vasiliu, adjunct de șef de secție la C.C. al P.C.R., de activiști de partid.

★

Luni după-amiază s-a înapoiat în Capitală delegația Grupului român al Uniunii interparlamentare, condusă de Corneliu Mănescu, președintele grupului și președintele Comisiei pentru politică externă și cooperare economică internațională a Marii Adunări Naționale, care a făcut o vizită de prietenie în Italia, la invitația Grupului italian al Uniunii interparlamentare.

La sosire, pe aeroportul Otopeni, delegația a fost salutată de Ioan Ceterchi, președintele Consiliului legislativ, de deputați ai Marii Adunări Naționale.

★

Tovarășul Gheorghe Dobra, membru al Comitetului Central al P.C.R., prim-adjunct al ministrului minelor, petrolului și geologiei, care a reprezentat Partidul Comunist Român la cel de-al XII-lea Congres al Partidului Comunist din Columbia, s-a înapoiat în Capitală.

SOSIRE

Luni după-amiază a sosit în Capitală delegația guvernamentală a Republicii Gaboneze, condusă de Martin Bongo, membru al Biroului Politic al Partidului Democratic Gabonez, secretar pentru relațiile internaționale al partidului, ministrul educației naționale.

Pe aeroportul Otopeni, delegația a fost salutată de tovarășii Paul Niculescu, membru al Comitetului Politic Executiv al C.C. al P.C.R., viceprim-ministru al guvernului, ministrul educației și învățămîntului, Nicolae Ștefan prim-adjunct al ministrului comerțului exterior și cooperării economice internaționale, Mihai Aldea, adjunct al ministrului sănătății, alte persoane oficiale.

În aceeași zi au început convorbirile româno-gaboneze, privind dezvoltarea colaborării în domeniile învățămîntului, sănătății și tehnico-economice.

DECRET

Prin Decret prezidențial, tovarășul Mircea Zara a fost numit în calitate de ambasador extraordinar și plenipotențiar al Republicii Socialiste România în Republica Populară Mozambic.

TELEGRAME

Cu ocazia Zilei naționale a Statului Bahrein, ministrul afacerilor externe al Republicii Socialiste România, George Macovescu, a adresat o telegramă de felicitare ministrului afacerilor externe al Bahreinului, Șeic Mohammed Bin Mubarak Al-Khalifa.

★

Președintele Marii Adunări Naționale a Republicii Socialiste România, Nicolae Giosan, a primit o telegramă de mulțumire din partea președintelui Adunării Naționale a Republicii Coasta de Fildeș, Philippe Yacé, pentru felicitările ce i-au fost adresate cu ocazia realegerii sale în această funcție.

CRONICA U. T. C.

Marți dimineața, o delegație a Uniunii Tineretului Comunist, condusă de tovarășul Nicolae Croitoru, secretar al C.C. al U.T.C., a părăsit Capitala, îndreptîndu-se spre Genova, pentru a lua parte la lucrările celui de-al XX-lea Congres al Federației Tineretului Comunist Italian.

★

Ieri a părăsit Capitala, îndreptîndu-se spre Oslo, o delegație a U.T.C. condusă de tovarășul Zaharia Vlăsceanu, membru al Biroului C.C. al U.T.C., care, la invitația Comitetului Norvegian pentru Informații și Relații Internaționale pe linie de tineret, va efectua o vizită în Norvegia.

★

Ieri a părăsit Capitala, îndreptîndu-se spre Sofia, o delegație a Uniunii Tineretului Comunist, condusă de tovarășul Matei Șimandan, adjunct de șef de secție la C.C. al U.T.C., care, la invitația Uniunii Tineretului Comunist Dimitrovist, va efectua o vizită în R.P. Bulgaria.

★

Au părăsit Capitala, îndreptîndu-se spre patrie, delegațiile participante la cea de-a XIII-a Întîlnire europeană a uniunilor naționale studențești.

La plecare, delegațiile au fost salutate de membri ai Biroului Comitetului Executiv al Consiliului U.A.S.C.R., de activiști ai Consiliului Uniunii Asociațiilor Studenților Comuniști din România.

★

Marți a sosit în Capitală o delegație a Consiliului Federal al Tineretului din Austria (C.F.T.A.), condusă de Franz Bittner, președintele Consiliului, care, la invitația C.C. al U.T.C., va efectua o vizită în țara noastră.

La sosire, pe aeroportul internațional București—Otopeni, delegația a fost întîmpinată de tovarășul Dionisie Balint, secretar al C.C. al U.T.C., de activiști ai C.C. al U.T.C.

BUN VENIT ÎN ROMÂNIA!

(Urmare din pag. 1)

sacru al fiecărui popor de a-și hotărî singur calea dezvoltării în conformitate cu aspirațiile și năzuințele sale fundamentale, pentru stabilirea unei noi ordini economice și politice internaționale, pentru pace, libertate și progres în lume.

Poporul român, care a urmărit cu simpatie lupta dusă de poporul din Sao Tomé și Principe, sub conducerea M.L.S.T.P., pentru cucerirea independenței, și-a manifestat cu consecvență sprijinul activ și solidaritatea militantă cu cauza dreaptă a acestui popor. Între cele două țări și popoare, între Partidul Comunist Român și Mișcarea de Eliberare din Sao Tomé și Principe s-au dezvoltat legături de strînsă prietenie și colaborare. Chiar din ziua proclamării independenței Republicii Sao Tomé și Principe, la 12 iulie 1975, între Republica Socialistă România și noul stat african au fost stabilite relații diplomatice la nivel de ambasadă, reflectînd dorința lor comună de a contribui la dezvoltarea unei colaborări fructuoase, pe multiple planuri, între cele două țări, la instaurarea unor noi relații între state, cu consecințe pozitive asupra păcii și înțelegerii în lume.

Manuel Pinto da Costa a vizitat de mai multe ori țara noastră, în fruntea unor delegații ale M.L.S.T.P. Cu prilejul ultimei vizite, efectuată în luna februarie a acestui an, Manuel Pinto da Costa a declarat: „Ca africani, ca membri ai unei mișcări de eliberare ce a beneficiat de sprijinul activ și constant al României, al Partidului Comunist Român, acordăm o apreciere deosebită acestui ajutor. Cunoaștem, de asemenea, că acțiunile și inițiativele României de aprofundare a relațiilor cu țările în curs de dezvoltare s-au multiplicat, în ultimul timp, de o manieră fără precedent, și știm că, în această direcție, secretarul general al Partidului Comunist Român, tovarășul Nicolae Ceaușescu, a avut o contribuție hotărîtoare".

Opinia publică din România salută călduros vizita în țara noastră a secretarului general al Mișcării de Eliberare din Sao Tomé și Principe, președinte al Republicii Democratice Sao Tomé și Principe, exprimîndu-și convingerea că ea va aduce o nouă și valoroasă contribuție la dezvoltarea relațiilor dintre cele două țări și partide, în interesul ambelor popoare, al cauzei păcii, colaborării și destinderii internaționale.

Animat de sentimente de caldă prietenie față de poporul liber și independent din Sao Tome și Principe, poporul român urează președintelui Manuel Pinto da Costa tradiționalul „Bun venit pe pămîntul României!".

INFORMAȚIE

Pentru satisfacerea în cît mai bune condițiuni a necesităților de transport, începînd din această lună a luat ființă compania aeriană L.A.R. — Liniile Aeriene Române.

Noua companie aeriană va efectua transporturi de pasageri și marfă pe liniile aeriene internaționale, folosind avioane BAC 1—11, bimotoare-jet, cu 80 locuri și o viteză de croaziră de 850 km/h.

Pe lîngă aparatele sale moderne și sigure, Liniile Aeriene Române — L.A.R dispun de un personal navigant de înaltă calificare.

★

În cursul zilei de 15 decembrie, de pe aeroportul Otopeni a decolat primul avion al companiei aeriene L.A.R. — Liniile Aeriene Române, pe ruta București-Frankfurt.

SPORT

• FOTBAL

Selecționatele de fotbal ale țării noastre au sosit luni la amiază la Glasgow. După cum se știe, astăzi la Falkirk, o localitate situată la 40 km de Glasgow, în cadrul campionatului european se întîlnesc selecționatele de tineret ale României și Scoției. Jocul va începe la ora 21,30 (ora Bucureștiului). Meciul dintre primele selecționate ale României și Scoției din cadrul aceleiași competiții va avea loc miercuri în nocturnă pe arena „Hampden Park" din Glasgow. Întîlnirea va începe la ora 22,00 (ora Bucureștiului). În acest meci vom alinia următorul „11" probabil: Ioniță, Cheran, Sătmăreanu II, Sandu Gabriel, Anghelini, Romilă, Boloni, Dinu, Lucescu, Georgescu, Iordănescu. Echipa noastră va efectua astăzi un antrenament pe stadionul „Hampden Park".

• ȘAH

Campionatul republican feminin de șah, desfășurat în orașul Alexandria, s-a încheiat cu victoria maestrei internaționale, Elisabeta Polihroniade, care a totalizat 11 puncte din 15 posibile, cucerind titlul pentru a 5-a oară. În ultima rundă, Elisabeta Polihroniade a obținut victoria în partida cu Margareta Teodorescu. Maestrele Gertrude Baumstark și Suzana Makai s-au situat pe locurile 2—3 cu 10 puncte fiecare.

Pe locurile următoare s-au clasat Eleonora Gogîlea și Margareta Mureșan — cîte 8,5 puncte, Margareta Teodorescu — 7,5 puncte etc.

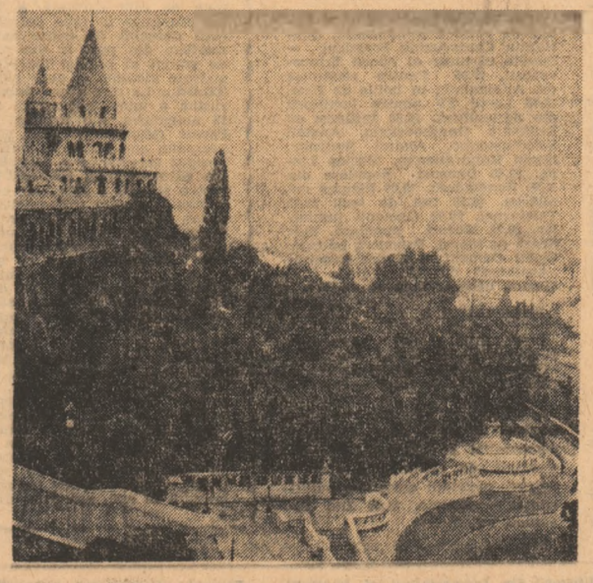

Oficiul național de turism „Carpați" - București

prin Agenția de excursii cu turiști români în străinătate și oficiile județene de turism organizează variate și atractive excursii individuale sau în grup în:

- R.P. BULGARIA (Sofia, Plevna, Tirnovo și Ruse; 1–4 zile);
- R.S. CEHOSLOVACĂ (Praga, Bratislava, Brno, în tranzit Budapesta; 6–8 zile);
- R.D. GERMANĂ (Berlin, Leipzig, Dresda, în tranzit Praga, program special în perioada Tîrgului de primăvară de la Leipzig);
- R.P. POLONĂ (Varșovia și Cracovia; 6–9 zile);
- R.P. UNGARĂ (Budapesta sau Budapesta–Eger; 6–7 zile);
- U.R.S.S. (Moscova, Leningrad, Kiev, Chișinău, Odessa, Cernăuți, Lvov, Tbilisi, Everan, Baku, Vilnius, Riga, Tallin, Samarkand, Buhara,Așhabad); 12 tipuri de excursii;

Excursii combinate:

- R.P. CHINEZĂ – R.P.D. COREEANĂ (Pekin, Șanghai, Nankin, Kanton, Hanceu, Senian, Phenian, Nan Pho);
- R.P. UNGARĂ – R.S. CEHOSLOVACĂ;
- R.D. GERMANĂ – R.P. UNGARĂ.

Pentru cei ce călătoresc individual sau pe cont propriu se asigură schimbul de valută și rezervări de locuri la tren și cursele aeriene externe.

Informații și înscrieri – individual sau prin delegații de întreprinderi, instituții sau organizații obștești – la Agenția de excursii cu turiști români în străinătate din București, Calea Victoriei 100, tel. 16 44 31 și la toate oficiile județene de turism din țară.

PUBLITURISM

COMPLEXUL DE HOTELURI ȘI RESTAURANTE „UNION"

Vă invită la restaurant-cramă UNIVERSAL, la parterul hotelului cu același nume din str. Gabroveni nr. 12:

- preparate specifice românești
- orchestră de muzică populară
- serviciu ireproșabil
- ambianță plăcută

O contribuție remarcabilă la întărirea prieteniei și solidarității româno-cambodgiene

Expresie a sentimentelor de sinceră prietenie și solidaritate dintre țara noastră și Cambodgia, în aceste zile, la invitația președintelui Nicolae Ceaușescu și a tovarășei Elena Ceaușescu, șeful statului cambodgian, prințul Norodom Sianuk, împreună cu prințesa Monique Sianuk, a efectuat o vizită oficială în România, prilej de reafirmare a relațiilor frățești, de intensificare a colaborării multilaterale româno-cambodgiene.

Reluind dialogul rodnic al precedentelor intilniri la nivel inalt, convorbirile purtate la București în ultimele zile, desfășurate intr-o atmosferă cordială, de prietenie și ințelegere reciprocă, au oferit posibilitatea examinării rezultatelor și perspectivelor cooperării reciproce, cele două părți efectuind, totodată, un cuprinzător schimb de vederi cu privire la aspecte de importanță majoră ale vieții internaționale.

Prințul Norodom Sianuk a informat despre victoria istorică pe care poporul cambodgian a dobindit-o impotriva agresiunii imperialiste, pentru eliberarea teritoriului patriei sale și recucerirea independenței, suveranității, demnității și integrității, subliniind inaltul eroism și spirit de sacrificiu al intregului popor al Cambodgiei. În acest context, in numele poporului cambodgian au fost exprimate președintelui Nicolae Ceaușescu, guvernului și poporului român, cele mai sincere mulțumiri pentru sprijinul politic, diplomatic și material acordat cu consecvență cauzei drepte a poporului cambodgian, in lupta impotriva intervenției imperialiste, pentru realizarea aspirațiilor sale de independență și progres. Potrivit Comunicatului comun, publicat la incheierea vizitei, partea cambodgiana a expus ultimele evoluții din această țară, realizările și sarcinile poporului cambodgian in noua etapă de reconstrucție și edificare a unei Cambodgii independente, suverane, pașnice, neutre, nealiniate, democratice și prospere.

Președintele Nicolae Ceaușescu a salutat cu căldură, în numele Partidului Comunist Român, al intregului nostru popor, victoria istorică dobindită de poporul cambodgian, după o luptă dirză, sub conducerea F.U.N.C. și G.R.U.N.C., și a apreciat-o drept o contribuție remarcabilă la eforturile tuturor popoarelor, ale forțelor progresiste, antiimperialiste, pentru pace și dezvoltare liberă. Cei doi șefi de stat și-au manifestat convingerea că, în noile condiții, bunele relații de prietenie, colaborare și solidaritate dintre România și Cambodgia vor cunoaște o dezvoltare și mai puternică, pe multiple planuri, in interesul celor două popoare, al cauzei generale a păcii, progresului și ințelegerii internaționale. Foruri competente din cele două țări se vor reuni pentru a studia căi și mijloace corespunzătoare pentru amplificarea relațiilor politice, economice, tehnico-științifice și culturale româno-cambodgiene. S-a convenit ca România să deschidă o ambasadă la Pnom Penh și să acrediteze un ambasador rezident.

Abordind aspecte ale situației internaționale, in cursul convorbirilor s-a exprimat satisfacția celor două părți pentru schimbările pozitive de pe arena mondială, in favoarea luptei popoarelor pentru independență și suveranitate națională, contribuția acestui proces la extinderea cooperării și ințelegerii intre state.

Cei doi șefi de state au evidențiat necesitatea primordială ca la temelia relațiilor interstatale să fie așezate principiile respectării stricte a independenței și suveranității naționale, egalității in drepturi, neamestecului in treburile interne și avantajului reciproc, renunțării la forță sau amenințarea cu forța, pentru asigurarea exercitării depline a dreptului fiecărei națiuni la viață liberă, corespunzătoare năzuințelor sale legitime.

Subliniind existența a numeroase focare de tensiune, a unor probleme internaționale complexe, care așteaptă soluții, președintele României și șeful statului Cambodgia au evidențiat necesitatea participării tuturor statelor la rezolvarea pe cale pașnică a tuturor problemelor, au relevat rolul și contribuția țărilor socialiste, ale țărilor in curs de dezvoltare, țărilor mici și mijlocii, ale statelor nealiniate la accentuarea cursului spre destindere, spre democratizarea vieții internaționale, in interesul tuturor statelor, pentru instaurarea unei noi ordini economice și politice mondiale și făurirea unei lumi mai bune și mai drepte.

S-a apreciat că realizarea dezarmării generale, in primul rind a celei nucleare, are o importanță vitală pentru asigurarea unei păci durabile și înlăturarea primejdiei unui război. Intreprinderea unor măsuri urgente și eficiente pentru incetarea cursei inarmărilor, interzicerea producerii și utilizării armelor nucleare, lichidarea stocurilor existente, reducerea și inghețarea fondurilor destinate scopurilor militare, desființarea bazelor militare străine și a blocurilor militare, a fost relevată cu deosebită tărie.

Președintele Nicolae Ceaușescu și prințul Norodom Sianuk s-au pronunțat pentru îmbunătățirea și democratizarea activității Națiunilor Unite, sporirea rolului acestei organizații in infăptuirea și intărirea păcii, colaborării și securității internaționale, pentru creșterea contribuției O.N.U. la rezolvarea marilor probleme care confruntă omenirea, pentru ca O.N.U. să devină un instrument internațional mai eficient in sprijinirea noilor procese pozitive din viața internațională, conform transformărilor survenite pe plan mondial.

Șeful statului cambodgian a dat o inaltă apreciere eforturilor depuse de România, de președintele Nicolae Ceaușescu, in vederea edificării unui sistem durabil de securitate și cooperare in Europa. Șefii celor două state au salutat cu căldură victoriile poporului vietnamez și laoțian, s-au pronunțat pentru reglementarea cit mai rapidă, pe cale politică, a conflictului din Orientul Mijlociu.

S-a exprimat satisfacția deosebită față de rezultatele vizitei, discuțiile fructuoase deschizind noi perspective dezvoltării și intensificării legăturilor de prietenie și solidaritate, in folosul popoarelor român și cambodgian, al cauzei luptei impotriva imperialismului, pentru progres și pace. Referindu-se la noua etapă a dialogului purtat de inalții oaspeți in capitala patriei noastre, tovarășul Nicolae Ceaușescu arăta : „Am constatat cu satisfacție că in toate aceste probleme popoarele noastre sint animate de aceleași sentimente și dorințe, ceea ce imi dă temei să afirm că și în viitor România și Cambodgia vor conlucra tot mai strins atit pe plan bilateral, cit și internațional". La rindul său, prințul Norodom Sianuk, adresindu-se șefului statului român, declara : „Cambodgia se alătură cu bucurie opțiunii pe care a făcut-o în domeniul relațiilor internaționale Republica Socialistă România, ale cărei destine mărețe și luminoase le conduceți cu atita clarviziune, competență și inalt patriotism, opțiune bazată, pe de o parte, pe conceptul independenței și suveranității, iar pe de altă parte, pe principiile cooperării în deplină prietenie, fraternitate și egalitate între toate țările și popoarele care aspiră la pace, progres, prosperitate și fericire".

Vizita în intregime, convorbirile oficiale, rezultatele acestora se inseriu ca un nou moment, cu semnificație deosebită pentru dezvoltarea pe mai departe a raporturilor de cooperare și solidaritate dintre popoarele noastre, aflate în plin proces de edificare a unei vieți noi, pe drumul progresului și bunăstării, vital interesate in făurirea unei lumi a păcii și progresului.

I. TIMOFTE

de peste hotare

Rezoluții ale Adunării Generale a O.N.U.

Abordind ultimul raport cu privire la problematica dezarmării, al Comitetului pentru problemele politice și de securitate, Adunarea Generală a adoptat cu 102 voturi, 10 contra și 12 abțineri, rezoluția prin care se exprimă regretul pentru lipsa de rezultate pozitive din ultimii doi ani in cadrul negocierilor bilaterale sovieto-americane asupra limitării sistemelor de arme nucleare strategice, precum și ingrijorarea in legătură cu nivelurile foarte inalte atinse de inarmările nucleare.

Plenara a adoptat apoi, cu 115 voturi, nici unul contra și 13 abțineri, o rezoluție, intre coautorii căreia se numără și România, prin care hotărăște întărirea Diviziei pentru problemele dezarmării din cadrul Secretariatului O.N.U.

O altă rezoluție — care înscrie, de asemenea, România printre statele coautoare — adoptată de plenară cu 126 de voturi, nici unul contra și două abțineri — privește convocarea unei conferințe pentru examinarea modului de aplicare a Tratatului privind interzicerea amplasării armelor nucleare și a altor arme de distrugere in masă pe fundul mărilor și oceanelor.

Trecînd la raportul Comitetului pentru problemele economice, plenara a adoptat cu 114 voturi, 3 contra și 11 abțineri, rezoluția privind Carta drepturilor și obligațiilor economice ale statelor, prin care „reafirmă hotărirea comună de a intări și dezvolta noua ordine economică internațională", invită statele membre să ia toate măsurile necesare realizării prompte a acestui țel și hotărăște să împuternicească Consiliul Economic și Social (E.C.O.S.O.C.) cu sarcina evaluării transpunerii în viață a prevederilor Cartei drepturilor și obligațiilor economice ale statelor, in scopul de a pregăti abordarea adecvată, sistematică și cuprinzătoare a acestei probleme de către Adunarea Generală la următoarea sesiune ordinară. De asemenea, rezoluția cere Conferinței Națiunilor Unite pentru Comerț și Dezvoltare, Organizației Națiunilor Unite pentru Dezvoltare Industrială, agențiilor specializate, Agenției Internaționale pentru Energia Atomică și comisiilor regionale ale sistemului O.N.U. să studieze progresele realizate in aplicarea Cartei drepturilor și obligațiilor economice ale statelor și să prezinte un raport Adunării Generale.

În aceeași ședință, plenara a hotărit, fără vot, să inscrie Republica Bangladesh, Republica Centrafricană și Zambia pe lista țărilor cel mai puțin dezvoltate din grupul statelor in curs de dezvoltare, după care a adoptat, cu 112 voturi, unu contra și 14 abțineri, o rezoluție prin care cere elaborarea unui studiu pentru identificarea celor mai bune căi de accelerare a transferului de resurse reale către țările în curs de dezvoltare. Statele industrializate sint chemate să acorde, sub formă de ajutor, statelor in curs de dezvoltare, cuantumul de 0,7 la sută din valoarea produsului lor național brut — cifră prevăzută în strategia internațională a dezvoltării.

Roma: Întîlnire a delegației P. C. R. cu președintele P. C. din Spania

Delegația Partidului Comunist Român, condusă de tovarășul Leonte Răutu, membru al Comitetului Politic Executiv al C.C. al P.C.R., s-a intilnit duminică seara, la Roma, cu președintele Partidului Comunist din Spania, Dolores Ibarruri.

Conducătorul delegației P.C.R. a transmis, cu acest prilej, tovarășei Dolores Ibarruri, din partea secretarului general al P.C.R., tovarășul Nicolae Ceaușescu, cele mai calde felicitări, urări de sănătate și succese, cu ocazia implinirii virstei de 80 de ani.

Președintele P.C.S. a mulțumit din inimă pentru urări și a transmis, la rindul său, tovarășului Nicolae Ceaușescu, partidului comunist și poporului român un cald salut tovărășesc și urări de noi succese.

Ședința Comisiei permanente C.A.E.R. pentru metalurgia neferoasă

La Budapesta au avut loc recent lucrările celei de-a 43-a ședințe a Comisiei permanente C.A.E.R. pentru metalurgia neferoasă, la care au participat delegații ale țărilor membre ale C.A.E.R. și R.S.F.I., precum și o delegație a R.P.D. Coreene, in calitate de observator.

Comisia a adoptat măsurile corespunzătoare pentru soluționarea problemelor care decurg pentru ea din hotăririle ședințelor Sesiunii a XXIX-a a Consiliului și Comitetului Executiv al C.A.E.R. Comisia a examinat, de asemenea, unele probleme ale colaborării economice și tehnico-științifice din domeniul metalurgiei neferoase: colaborarea în folosirea capacităților de producție temporar disponibile in domeniul producției de semifabricate neferoase, pe perioada 1976—1980: propunerile privind creșterea producției de folii din aluminiu și de materiale combinate pe bază de aluminiu, folosite in industria alimentară; posibilitățile de specializare și cooperare in producția de semifabricate din materiale semiconductoare, metale de înaltă puritate și cu proprietăți fizice deosebite; programul de activitate privind schimbul de experiență înaintată in domeniul metalurgiei neferoase pe perioada 1976—1980: problemele colaborării privind folosirea rațională și economisirea metalelor neferoase in economiile naționale ale țărilor membre ale C.A.E.R.; problemele colaborării în domeniul informării științifice și tehnice, precum și alte probleme de colaborare economică și tehnico-științifică ce prezintă interes reciproc.

Consfătuirea miniștrilor afacerilor externe

La 15 decembrie a început la Moscova Consfătuirea miniștrilor afacerilor externe ai : Republicii Populare Bulgaria — Petăr Mladenov, Republicii Socialiste Cehoslovace — Bohuslav Chnoupek, Republicii Democrate Germane — Oskar Fischer, Republicii Populare Polone — Ștefan Olszowski, Republicii Socialiste România — George Macovescu, Republicii Populare Ungare — Frigyes Puja, și Uniunii Republicilor Sovietice Socialiste — Andrei Gromiko.

În centrul atenției miniștrilor se află unele probleme actuale ale situației internaționale, care prezintă interes reciproc, printre care problemele privind situația din Europa.

Nou acord de încetare a focului la Beirut

Ziarele din Beirut au anunțat luni incheierea, in noaptea precedentă, a unui nou acord de incetare a focului in capitala libaneză.

Acordul prevede ocuparea marilor hoteluri de către forțele de securitate internă, deschiderea pentru circulație a marilor artere rutiere ale capitalei și supravegherea aplicării incetării focului de către comitetele de legătură create in acest scop de către Comitetul superior de coordonare — organism in care sint reprezentate toate părțile implicate in conflict.

După cum relatau, luni seara, agențiile de presă, numărul incidentelor și schimburilor de focuri s-a redus substanțial ; in cursul după-amiezii nu s-au înregistrat decit focuri de armă sporadice.

Pe de altă parte, în orașul Tripoli — al doilea ca mărime din Liban — situația era luni după-amiază incordată.

Ședința plenară a C.C. al P.C. Portughez

Intr-un comunicat dat publicității după ședința plenară a C.C. al P. C. Portughez, se arată că Comitetul Central a analizat evenimentele din noiembrie și influența lor asupra intregii situații politice interne din Portugalia, precum și poziția partidului față de Mișcarea Forțelor Armate și față de actualul guvern. Au fost discutate, de asemenea, probleme ale situației economice a țării.

În comunicat este relevată necesitatea imperioasă a unirii tuturor forțelor capabile să apere libertățile democratice și alte cuceriri ale revoluției, subliniindu-se că perspectiva revoluției portugheze constă in construirea unui regim democratic in Portugalia care va evolua in direcția socialismului.

Comitetul Central a analizat formele și metodele organizatorice ale activității partidului, precum și probleme ale vieții interne de partid. Comitetul Central a adoptat hotărirea de a convoca Congresul al VIII-lea al P.C. Portughez în prima jumătate a anului 1976.

REPUBLICA CUBA : Noi blocuri de locuințe in orașul Santa Clara din provincia Las Villas

Azi se deschide la Paris

Conferința asupra cooperării economice internaționale

Marți încep la Paris lucrările Conferinței asupra cooperării economice internaționale, la care participă reprezentanții a 27 de state, dintre care opt țări occidentale industrializate incluzind și o delegație comună a C.E.E. și 19 țări in curs de dezvoltare.

Din fiecare din continentele care includ majoritatea țărilor în curs de dezvoltare, America Latină, Africa și Asia, participă cite șase state. În grupul acestor țări participă și Iugoslavia. La reuniune, dintre țările industrializate iau parte S.U.A., Canada, Japonia, Australia, Elveția, Suedia, Spania, precum și delegația comună a C.E.E. Cele două grupuri de state au hotărit ca reprezentanții Canadei și Venezuelei să fie copreședinți ai conferinței.

După cum s-a anunțat, convocarea conferinței reprezintă o inițiativă a președintelui Franței, care propusese inițial o dezbatere limitată la problemele energiei, cu participarea țărilor exportatoare și importatoare de petrol. Ulterior, cu prilejul celor două reuniuni pregătitoare ale conferinței, la cererea țărilor in curs de dezvoltare, s-a convenit extinderea dialogului la un evantai mai larg de probleme, în pofida opoziției unor țări occidentale, printre care și S.U.A.

Reprezentanții țărilor in curs de dezvoltare au argumentat că situația economiei mondiale presupune examinarea și rezolvarea, simultan, și a altor chestiuni de stringentă actualitate, in afara problemelor petrolului. Astfel, intre altele, s-a subliniat necesitatea adoptării unor măsuri susceptibile să contribuie la reducerea și lichidarea treptată a decalajului economic existent intre țările dezvoltate și cele subdezvoltate, imbunătățirea condițiilor de schimb pe piețele internaționale, care in prezent defavorizează țările exportatoare de materii prime, precum și combaterea inflației. Totodată, tarile in curs de dezvoltare consideră ca problemele economice au căpătat, in contextul relațiilor actuale, dimensiuni mondiale, ceea ce presupune participarea și luarea in considerare a intereselor tuturor statelor lumii, numai pe această bază putindu-se purta un dialog constructiv cu rezultate pozitive și echitabile pentru toți participanții. De asemenea, reprezentanții țărilor aparținind „lumii a treia" au relevat importanța pe care țările lor o acordă instituirii unei noi ordini economice și politice internaționale, așezării relațiilor economice dintre state pe baze noi, ca un factor important în acțiunea de lichidare a subdezvoltării.

CAMBODGIA

Congresul național al forțelor patriotice a adoptat noua Constituție a țării

La Pnom Penh s-au desfășurat lucrările celui de-al III-lea Congres național al forțelor patriotice din Cambodgia la care au participat 1 115 delegați — reprezentanți ai muncitorilor, țăranilor și combatanților revoluționari, informează agențiile de presă citind postul de radio Pnom Penh.

Congresul, prezidat de primul ministru Penn Nouth și de viceprim-ministrul Khieu Samphan, a aprobat noua constituție a țării, în baza căreia Cambodgia va duce o politică independentă, de pace, neutralitate, nealiniere, democrație, egalitate și justiție.

În discursul rostit de Khieu Samphan în fața participanților la congres se subliniază că noua constituție răspunde cerințelor poporului — muncitori, țărani, combatanți revoluționari, care s-au unit pentru eliberarea patriei de imperialismul străin.

fișier

Bangladesh

Astăzi, poporul din Bagladesh sărbătorește Ziua națională. Cu trei ani in urmă, la 16 decembrie 1972, a fost adoptată Constituția prin care statul ce-și dobindise independența la 26 martie 1971 se proclama republică populară.

În antichitate, pe teritoriul acestei țări au existat imperiile Maurya și Gupta. În secolele XVII și XVIII a făcut parte din Imperiul Marilor Moguli, apoi, impreună cu India și Pakistanul, din fosta colonie britanică India.

Așezată in sudul continentului asiatic, pe țărmurile Golfului Bengal, Republica Populară Bangladesh are o suprafață de 142 776 km.p. și o populație de 71 milioane de locuitori. Cu aproximativ 500 locuitori pe km.p., Bangladeshul este unul din statele cele mai dens populate din lume. Capitala țării, Dacca, are 900 000 de locuitori. Alte orașe importante sint Chittagong, Khulna, Barisal, Narayanganj.

Agricultura este ocupația de bază a populației. Pe intinsa cimpie traversată, și adesea inundată, de Gange și Brahmaputra și udată de ploile abundente aduse de muson, se cultivă orez, iută, trestie de zahăr, bumbac, tutun și ceai, articole care se regăsesc in comerțul exterior al țării. În subsol se găsesc zăcăminte de huilă, petrol, gaze naturale și sare.

Pentru reconstrucția și dezvoltarea mai rapidă a țării, au fost adoptate măsuri menite să ducă la o mai bună valorificare și administrare a resurselor. Prin naționalizarea unor întreprinderi, bănci, companii de asigurare și de transporturi, principalele mijloace de producție, comerțul exterior și marea majoritate a capitalurilor au trecut in proprietatea statului.

Relațiile dintre România și Bangladesh cunosc o dezvoltare favorabilă, continuă, pe multiple planuri. Intre cele două țări au avut loc numeroase schimburi de delegații, s-au încheiat acorduri și ințelegeri de cooperare economică în diverse domenii.

V. Ș.

Bahrein

Bahrein, țară insulară situată în sud-vestul Golfului Persic, își sărbătorește la 16 decembrie Ziua națională. Proclamindu-și independența in urmă cu patru ani, Bahreinul a pășit pe calea dezvoltării de sine stătătoare, eforturile sale fiind concentrate in direcția lichidării urmelor adinci lăsate de cei peste 150 de ani de dominație colonială.

Constituit dintr-un șirag de 30 de insule totalizind 588 kmp., tinărul stat independent are o populație de peste 230 000 de locuitori. Capitala țării este orașul Manama (90 000 de locuitori).

Exploatarea petrolului în Bahrein — principala bogăție a țării — a inceput la zăcămintul de la Awali, in centrul insulei. Rezervele totale de petrol sint estimate la 50 milioane tone și sint in prezent valorificate in interesul propriu. Producția actuală este de 65 000 de barili pe zi, ceea ce inseamnă circa 3,5 milioane tone anual. De subliniat este faptul că cea mai importantă activitate în Bahrein nu este extracția petrolului, cit rafinarea lui. Rafinăria, a doua ca mărime din Orientul Apropiat, prelucrează zilnic intreaga producție locală plus 180 000 de barili de petrol transportați din Arabia Saudită.

Condițiile geografice nefiind favorabile extinderii activităților în agricultură, autoritățile din Bahrein și-au concentrat atenția asupra realizării unor proiecte industriale. Au fost date deja in funcțiune o centrală electrică, o uzină de desalinizare a apei de mare (în nordul insulei Sitra), o uzină de aluminiu la Alba.

Opțiunile Bahreinului în domeniul politicii externe se indreaptă spre stringerea legăturilor cu statele și emiratele din zona Golfului Persic, cu celelalte țări arabe. Bahreinul se pronunță, de asemenea, pentru dezvoltarea largă a colaborării pe diferite planuri cu alte state, în spiritul coexistenței pașnice. Între România și Bahrein s-au stabilit raporturi prietenești izvorite din solidaritatea și simpatia pe care poporul nostru le nutrește față de lupta popoarelor pentru consolidarea independenței lor naționale, pentru o existență de sine stătătoare, progres economic și social.

R. A.

PE SCURT • PE SCURT • PE SCURT • PE SCURT • PE SCURT

● **DELEGAȚIA economică română, condusă de Nicolae M. Nicolae, ministru secretar de stat in Ministerul Comerțului Exterior și Cooperării Economice Internaționale, și-a încheiat duminică vizita in India. În ultima parte a vizitei, ministrul român s-a intilnit cu oficialități locale și cu conducători ai unor intreprinderi de stat și oameni de afaceri din orașele Hyderabad, Bangalore și Madras.**

Luni dimineața, delegația a plecat la Colombo, unde va avea convorbiri cu o delegație condusă de ministrul comerțului al Republicii Sri Lanka privind dezvoltarea cooperării economice și a schimburilor comerciale dintre România și Sri Lanka.

Arestări in Brazilia

● UN PURTĂTOR DE CUVÎNT al celei de-a 5-a Regiuni militare din Brazilia a anunțat că, in statul Parana, au fost arestate 67 de persoane sub acuzația că fac parte din Partidul Comunist Brazilian, care este interzis. El a precizat că cei arestați au creat celule de partid ilegale și au stabilit contacte cu cercuri ale opoziției.

În condiții de ilegalitate, cei arestați au reușit să organizeze editarea ziarului „Vos Operaria", organ al Partidului Comunist Brazilian.

Înscenare judiciară la Seul

● **ÎN URMA unei noi inscenări judiciare, un tribunal din Seul a condamnat la un an detențiune pe Kim Dae Jung, fost lider al opoziției și candidat in alegerile prezidențiale din Coreea de Sud din 1971.**

Regimul dictatorial al lui Pak Cijan Hi a procedat și la alte acte de represiune brutală împotriva lui Kim Dae Jung, pe care agenți sud-coreeni l-au răpit in vara anului 1973 dintr-un hotel din Tokio.

Declarație franco-egipteană

● LA ÎNCHEIEREA vizitei oficiale intreprinse de președintele Valery Giscard d'Estaing in Egipt a fost semnată „Declarația de prietenie și cooperare dintre Republica Franceză și Republica Arabă Egipt".

● SFÎRȘITUL DE SĂPTĂMÎNĂ in Ulster a fost marcat de noi acte de violență. Astfel, în orașul Portadown din comitatul Armagh, șase persoane au fost rănite de explozia unei bombe care le-a distrus parțial locuința. După explozie, cei din clădire au fost și ținta unui atac cu arme automate. Această regiune din Irlanda de Nord a fost, dealtfel, in ultima vreme, locul unde s-au produs numeroase asemenea acte soldate cu moartea a peste 40 de persoane.

Cooperative de stat in Laos

● **NOILE AUTORITĂȚI laoțiene au hotărit crearea unor cooperative de stat destinate indeosebi vinzării orezului și produselor din carne — a anunțat, luni, președintele Comisiei Economice a provinciei Vientiane, Lap Chantaboury. El a precizat că această hotărire a fost luată, în primul rind, in scopul stabilizării prețurilor produselor alimentare de bază necesare populației.**

de toate

● **„AUTOPSII" INEDITE** Cercetătorii de la Universitatea orașului american Cleveland vor efectua, în curind, disecția a patru mumii vechi de 2 000 de ani, aparținind unor strămoși ai indienilor pueblos, a căror cultură a inflorit in perioada 100 î.e.n.—300 e.n. Cele patru mumii, care se află la Muzeul de istorie naturală din New York, au fost descoperite intr-o perfectă stare intr-o peșteră din sud-vestul Statelor Unite, regiune renumită pentru clima ei excesiv de uscată. Cercetătorii și-au propus să constate, cu această ocazie, dacă moartea celor patru persoane s-a datorat unor boli, cum ar fi tuberculoza. Conform aprecierilor oamenilor de știință americani, acestea vor fi primele „autopsii" efectuate asupra unor persoane mumifiate pe cale naturală ● **TREI CIOCNIRI DE NAVE** au avut loc duminică in rada portului vest-german Hamburg din cauza ceții deosebit de dense care a provocat perturbări traficului maritim din port și din estuarul fluviului Elba. Un purtător de cuvint al poliției maritime a declarat că nu au fost inregistrate victime, ci doar pagube materiale ● **INSISTENȚA HOȚILOR...** La citeva ore după descoperirea de către poliția americană a unor tablouri in valoare de 111 000 dolari, furate, la 19 noiembrie, din locuința unui industriaș din Grosse Pointe Farms (Michigan), hoții au sustras de la domiciliul aceleiași persoane alte patru tablouri de valoare... Poliția alertată a reinceput cercetările ● **DIFERENȚELE DINTRE URECHEA STÎNGĂ ȘI URECHEA DREAPTĂ.** Doi cercetători francezi au efectuat o sinteză a sunetelor cu ajutorul unui calculator electronic pentru a preciza diferențele de percepție intre urechi. Cu acest prilej, ei au putut să arate că melodiile „tonale" (obținute prin varierea frecvenței fundamentale a sunetelor fără a modifica reprezentarea spectrală) sint percepute mai bine de către urechea dreaptă, in timp ce urechea stingă recunoaște mai bine melodiile „spectrale" (în care numai aspectul spectral variază). Aceste rezultate confirmă disimetria emisferelor cerebrale, deoarece se știa că persoanele lipsite de educație muzicală percep mai bine melodiile simple cu urechea lor stingă, legată mai direct de emisfera cerebrală dreaptă ● **SE DEZINTEGREAZĂ CALOTA GLACIARĂ?** Există indicii că gheața antarctică este în curs de dezintegrare. Mari porțiuni din această masă ar putea să alunece în ocean, ceea ce ar conduce la creșterea cu 5—6 m a nivelului mărilor. Anumiți oameni de știință se gindesc cu îngrijorare la această posibilitate. Se știe deja că un strat subțire de gheață acoperea altădată Golful Hudson și această gheață a dispărut în intervalul a patru secole, perioadă extraordinar de scurtă din punct de vedere geologic. Calota glaciară care acoperă Antarctica este aproape tot atit de mare cit Europa și în anumite locuri atinge grosimea de 5 km. Partea sa occidentală este instabilă, căci ea se află aproape pe de-a întregul în apă, așa cum era și gheața din Golful Hudson.

pentru timpul dumneavoastră liber

cinema

MARȚI, 16 DECEMBRIE 1975

EVADATUL : Casa Filmului (orele 10; 12; 14; 16; 18,15; 20,15): Feroviar (orele 9; 11.15; 13.30; 16; 15; 20.30); Modern (orele 9; 11.15; 13.30; 16; 18.15; 20.30).

CERCUL MAGIC: Sala Palatului (orele 17,15; 20,15); Capitol (orele 9.30; 11.45; 14; 16; 18.15; 20.30); Scala (orele 9.15; 11,30; 13.45; 16; 18.15; 20,30); Favorit (orele 11,30; 13,45; 16; 18,15; 20.30).

SEARA CELEI DE-A ȘAPTEA ZILE : Festival (orele 9; 11,15; 13,30; 16; 18,15; 20,30).

ȚINE-ȚI MINTE NUMELE ! : Timpuri Noi (orele 9; 11,15; 13,30; 15.45; 18; 20,15).

J. D. CAHILL : Patria (orele 9; 11,15; 13,30; 16; 18,15; 20,30). București (orele 9; 11,15; 13,30; 16; 18,15; 20.30).

AMORUL VRĂJITOR : Luceafărul (orele 9; 11,15; 13,30; 16; 18,15; 20,30).

CĂLINA ROȘIE : Viitorul (orele 14; 16; 18; 20).

SUSPECTUL : Central (orele 9.15; 12; 14.45; 17,30; 20).

SPLENDOAREA PULBERII : Victoria (orele 9,15; 11,30; 13,45; 16; 18.15; 20,30).

CELE MAI BUNE MOMENTE CU STAN ȘI BRAN : Doina (orele 11,30; 13.30; 15.30; 17.30; 19.30, la ora 9,30 program de desene animate). Bucegi (orele 15,45, 18 20).

ALEXANDRA ȘI INFERNUL : Giulești (orele 9.15; 11,15; 13,30; 15,45; 18; 20.15), Miorița (orele 9; 11.15; 13,30; 15,45; 18; 20).

FIICE ȘI MAME : Unirea (orele 16; 18; 20).

CORUPȚIE LA PALATUL DE JUSTIȚIE : Excelsior (orele 9; 11,15; 13,30; 16; 18,15; 20.30). Floreasca (orele 9; 11.15; 13,30; 16; 18.15; 20.30).

MUȘCHETARUL ROMÂN : Pacea (orele 15,30; 18; 20,15).

UN REGE LA NEW YORK : Grivița (orele 9; 11,45; 17,15; 19,45), Melodia (orele 8.45; 11; 13.30; 16; 18,30; 20.45), Gloria (orele 9,15; 11,45; 15.30; 18; 20,30).

CANTEMIR : Popular (orele 15,30; 18; 20,15).

INVINCIBILUL LUKE : Dacia (orele 9; 11,15; 13,30; 15,45; 18; 20,15).

TRECĂTOARELE IUBIRI : Lira (orele 16; 18; 20).

POLIȚISTA : Drumul Sării (orele 15,30; 18; 20,15), Arta (orele 15,30; 17,45; 20).

MASTODONTUL : Ferentari (orele 15.30; 18; 20), Munca (orele 15.45; 18; 20).

CAZUL A AVUT UN DEZNODĂMÎNT FERICIT : Aurora (orele 9; 11.15; 13.30; 15.45; 18; 20.15). Tomis (orele 9; 11,15; 13.30; 15.45; 18; 20.15). Flamura (orele 9; 11.15; 13.30; 15.45; 18; 20,15).

ELIXIRUL TINEREȚII : Crîngași (ora 17).

MARELE GATSBY : Cotroceni (orele 10; 13; 16; 19).

ORAȘUL VĂZUT DE SUS : Cosmos (orele 15.30; 18; 20.15).

FILIP CEL BUN : Moșilor (orele 14; 16).

SCUFUNDARE LA MARE ADINCIME : Moșilor (orele 9; 11,15; 18; 20.15).

CALVARUL UNEI FEMEI : Volga (orele 9; 11,15; 13,30; 15,45; 18; 20.15).

RAPSODIE NORDICĂ : Flacăra (orele 15.30; 18; 20).

FLACĂRA : Vitan (orele 15,30; 19).

TATĂ DE DUMINICĂ : Progresul (orele 16; 18; 20).

JAKOB MINCINOSUL : Rahova (orele 16; 18; 20).

teatre

Teatrul de Operetă : VICTORIA ȘI-AL EI HUSAR — ora 19,30: Teatrul Național (Sala Mare) : PERIPEȚIILE BRAVULUI SOLDAT SVEJK — ora 19.30 ; (Sala Mică) : ÎMBLÎNZIREA SCORPIEI — ora 19.30 Teatrul „Lucia Sturdza Bulandra" (Schitu Măgureanu) : NEPOTUL LUI RAMEAU — ora 19.30 ; (Sala Studio) : AZILUL DE NOAPTE — ora 19: Teatrul „C.I. Nottara" (Sala Magheru) : LADY X — ora 19,30 ; (Sala Studio) : CORRIDA — ora 19: Teatrul de Comedie : MUSAFIRUL CARE N-A SUNAT LA UȘĂ — ora 19,30 ; Teatrul „M. Eminescu" din Botoșani (la Teatrul Mic) : INES DE CASTRO — ora 19,30 ; Teatrul Giulești : RĂZBUNAREA SUFLEURULUI — ora 19.30 ; Teatrul „Ion Vasilescu": BUNICA SE MĂRITĂ — ora 19.30; Teatrul „C. Tănase" (Sala Savoy) : UITE CĂ NU TAC — ora 19.30; (Sala Victoria) : CAVALCADA COMEDIEI — ora 19.30 ; Teatrul „Țăndărică" (Sala Victoria) : POVESTEA TIMPULUI PIERDUT — ora 17 : (Sala Academia) : UN BĂIAT ISTEȚ ȘI UN REGE NĂTĂFLEȚ — ora 17 ; Ansamblul „Rapsodia română" : ȚARĂ BOGATĂ-N FRUMUSEȚI — ora 19.30; Circul București : CE VRĂJI MAI FACE... IOSEFINI — ora 19,30.

tv

PROGRAMUL 1

9.00 Telescoală. 10.00 Artă plastică. 10.20 Film artistic: „Vedere de pe pod". 12.05 Telex.

În jurul orei 16.30 — transmisie directă: ceremonia sosirii secretarului general al Mișcării de Eliberare din Sao Tome și Principe, președintele Republicii Democratice Sao Tomé și Principe, tovarășul Manuel Pinto da Costa, care va efectua, împreună cu tovarășa Amelia da Costa, o vizită oficială de prietenie în țara noastră.

17.00 Muzică populară. 17.20 Cititori de cultură românească. Constantin Cantacuzino Stolnicul — marele cărturar al epocii brîncovenești. 17.55 Pentru sănătatea dv. Alimentația în bolile de ficat. 18.05 Lecții TV pentru lucrătorii din agricultură. 18.30 Întilnire cu Evghenia Dorohovskaia, Anatoli Solodiamenko, Andrei Smirnov, Maria Kondratienko, Marius Liepa. 18.45 Dansuri populare din R.P. Bangladesh. 19.00 Planeta copilăriei. 19.20 1001 de seri. 19.30 Telejurnal. 20.00 Oamenii luminilor. 20.20 Muzică populară. 20.50 Seară de teatru. Premieră pe țară. Ciclul Oameni ai zilelor noastre: „Avalanșa" de Gh. Blăjan. 22.00 Muzică ușoară. 22.10 24 de ore.

PROGRAMUL 2

20.00 Film serial: „Janosik". 20.45 Tezaur de cintec românesc. Muzica deceniului opt. 21.15 Telex. 21.20 Idei contemporane. Coordonate fundamentale ale programului adoptat la cel de-al XI-lea Congres al partidului: adincirea democrației socialiste — direcție esențială de acțiune pe drumul făuririi societății socialiste multilateral dezvoltate. 21,50 Din filmoteca TV.

REDACȚIA ȘI ADMINISTRAȚIA : București Piata „Scinteii" Tel : 17 60 10, 17 60 20 Abonamentele se fac la oficiile poștale și difuzorii din întreprinderi și instituții — Tiparul : Combinatul poligrafic „Casa Scinteii".
Cititorii din străinătate pot face abonamente prin ILEXIM — Departamentul export-import presă București, Calea Griviței nr. 64—66 P.O.B. — 2001, telex : 011631.