Proletari din toate țările, uniți-vă !

Scînteia tineretului

ORGAN CENTRAL AL UNIUNII TINERETULUI COMUNIST

ANUL XXXII, SERIA II, Nr. 8 301 | 4 PAGINI — 30 BANI | VINERI 30 IANUARIE 1976

CONSILIUL DE STAT AL REPUBLICII SOCIALISTE ROMÂNIA

DECRET

Pentru convocarea Congresului deputaților consiliilor populare județene și al președinților consiliilor populare

În temeiul articolului 3 din Legea nr. 5/1975, privind congresul deputaților consiliilor populare județene și al președinților consiliilor populare, conferința pe țară a președinților consiliilor populare, precum și conferințele pe județe ale deputaților consiliilor populare,

Consiliul de Stat al Republicii Socialiste România decretează:

Articol unic. — Se convoacă Congresul deputaților consiliilor populare județene și al președinților consiliilor populare, în ziua de 4 februarie 1976.

NICOLAE CEAUȘESCU
Președintele Republicii Socialiste România

UN OBIECTIV CARE STIMULEAZĂ INIȚIATIVA, SPIRITUL CREATOR AL SPECIALIȘTILOR

Valorificarea complexă a lemnului

● O ECONOMIE DE PESTE 25 000 MC MASĂ LEMNOASĂ OBȚINUTĂ PRIN MODERNIZAREA INSTALAȚIILOR DE PRELUCRARE ȘI ATRAGEREA ÎN CIRCUITUL PRODUCTIV A TUTUROR DEȘEURILOR ● RUMEGUȘUL — MATERIE PRIMĂ PREȚIOASĂ PENTRU FABRICAREA FĂINEI DIN LEMN ȘI A ALTOR PRODUSE NECESARE ÎN INDUSTRIA CHIMICĂ ȘI SIDERURGICĂ ● ÎN ANUL 1976 APROAPE 40 LA SUTĂ DIN CAPACITĂȚILE DE PRODUCȚIE EXISTENTE VOR FI MODERNIZATE ● DIN ACEEAȘI CANTITATE DE LEMN PRELUCRAT ÎN INSTALAȚII COMPLEXE MAI MULTE PRODUSE ● ÎN ACTUALUL CINCINAL SE VOR ECONOMISI PESTE 125 000 MC MATERIAL LEMNOS.

Una din preocupările principale care stă în această perioadă în atenția tuturor colectivelor de muncă din unitățile economice este reducerea consumurilor de materii prime și materiale. O sarcină importantă revine în acest sens lucrătorilor din economia forestieră în vederea mai bunei gospodăriri a masei lemnoase, valorificării superioare a acesteia. Atitudinea înaintată față de felul în care sînt utilizate materiile prime, materialele, spiritul gospodăresc pe care trebuie să-l dovedească toți cei care într-un fel sau altul sînt angrenați în producerea bunurilor materiale reprezintă expresia respectului față de avuția națională, în cazul nostru față de pădurile țării. Tocmai de aceea ne propunem să prezentăm cîteva din inițiativele întreprinse de tinerii din Combinatul de prelucrare a lemnului Pitești, pentru valorificarea completă a masei lemnoase prin atragerea în circuitul productiv a deșeurilor, a celorlalte produse secundare, modernizarea unor tehnologii de fabricație, a mașinilor și instalațiilor. Un studiu inițiat de un colectiv de tineri, muncitori, ingineri și tehnicieni în mai multe secții de producție, pentru descoperirea unor noi rezerve de reducere a consumurilor prin perfecționarea unor instalații și agregate și folosirea deșeurilor la fabricarea PAL-ului și a altor sortimente a avut drept rezultat obținerea în 1975 a unei economii de peste 25 000 m.c material lemnos. Această cantitate economisită, echivalentă cu masa lemnoasă ce crește într-un an pe o suprafață de 4 000 ha pădure s-a realizat, îndeosebi, prin utilizarea lemnului mărunt, a fiecărei așchii și a rumegușului, prin mecanizarea sau automatizarea unor linii de fabricație. Alte măsuri cuprinse în studiul întreprins de tinerii piteșteni au, ca obiectiv principal, reducerea prețului de cost, a timpului de fabricație a unor produse, îmbunătățirea calității acestora. Iată un singur exemplu: prin înlocuirea unei tehnologii mai vechi de fabricare a placajului cu o instalație nouă realizată prin autoutilare în combinat, timpul de muncă necesar pentru realizarea unui metru cub de PFL s-a redus de la 43 ore la 38 ore. Totodată produsul a devenit competitiv pe mai multe piețe externe, remarcîndu-se îndeosebi prin greutate redusă, rezistență mare, finețe.

Tot în vederea unei mai depline valorificări a acestei importante avuții naționale, lemnul cunoaște la C.P.L. Pitești multiple întrebuințări, fiind folosit la fabricarea mai multor produse. Astfel, din deșeurile rezultate în procesul fabricării cherestelei de stejar se extrage taninul vegetal, după care acestea sînt reutilizate ca materie primă pentru obținerea furfurolului, un produs foarte mult solicitat de industria chimică. După extragerea acestor substanțe aceleași deșeuri sînt folosite drept combustibil în centrala termică a întreprinderii. Printr-un procedeu asemănător din deșeurile de lemn de fag se fabrică, prin trecerea succesivă a acestora prin mai multe instalații, plăci fibrolemnoase și zaharurile necesare pentru producerea drojdiei de bere. O altă rezervă importantă de valorificare superioară a masei lemnoase a fost descoperită în utilizarea rumegușului pentru fabricarea făinei din lemn și a altor produse necesare în industria chimică și siderurgică. În acest scop, prin perfecționarea unor utilaje, capacitatea de producție a fabricii de făină din lemn a crescut anul trecut cu 25 la sută putîndu-se astfel valorifica întreaga cantitate de rumegus rezultată din procesul de fabricație.

Aceste succese i-au îndemnat pe lucrătorii combinatului piteștean să caute noi posibilități de creștere a gradului de valorificare a masei lemnoase. Un amplu program întocmit în vederea dezvoltării combinatului în perioada 1976—1980 prevede modernizarea a 40 la sută din capacitățile de producție existente. În acest sens a fost organizat un șantier de construcții în regie proprie unde se vor realiza toate lucrările cuprinse în programul de dezvoltare și modernizare. El prevede, printre altele, realizarea de către specialiștii și muncitorii întreprinderii a unei instalații noi în care lemnul să se poată valorifica complex, ridicarea nivelului de pregătire profesională al întregului personal prin organizarea de cursuri de calificare și perfecționare în cadrul întreprinderii.

„Măsurile cuprinse în studiul nostru, ne spunea tovarășul inginer Ion Pietrăreanu, directorul Combinatului de prelucrare a lemnului din Pitești, punerea în

NICOLAE MILITARU

(Continuare în pag. a II-a)

CONFERINȚE JUDEȚENE ALE CONSILIILOR POPULARE

Relatări din județele SIBIU, TELEORMAN, TIMIȘ, VRANCEA

ÎN PAGINA a 3-a

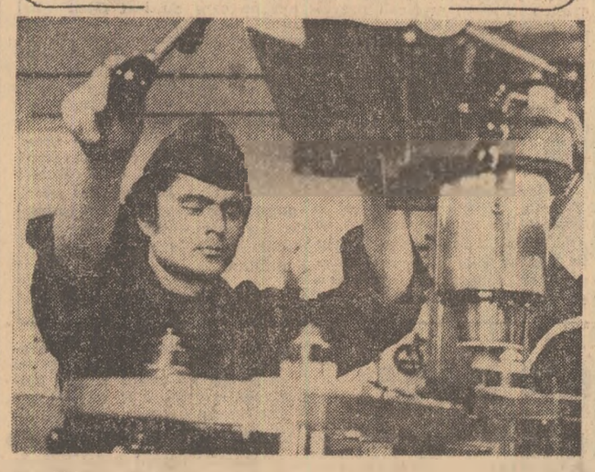

Ion Militaru de la Întreprinderea de utilaj petrolier din Tîrgoviște — cîștigător de două ori al Olimpiadei frezorilor — faza pe județ

Foto: VASILE RANGA

Fiecare tînăr al satului — participant activ

la dezvoltarea și consolidarea unităților agricole de producție

ANGAJARE RESPONSABILĂ ÎN VIAȚA COMUNEI

Despre hărnicia locuitorilor din Stoicănești, județul Olt, s-a scris mult. Succesele înregistrate an de an în cooperativa agricolă de producție, deținătoare a cinci medalii Ordinul Muncii clasa I, realizările obținute în domeniul edilitar-gospodăresc sau pe tărîm cultural au atras întotdeauna atenția, s-au constituit în interesante subiecte de experiență. Anul care a trecut s-a încheiat cu rezultate la fel de bune. Cîteva producții agricole sînt definitorii: 4 510 kg grîu și 6 405 kg porumb medie la hectar, 3 500 litri de lapte pe vacă furajată și peste 360 tone ciuperci. Este meritul cooperatorilor, al specialiștilor, tineri și vîrstnici, care și-au adus fiecare în sectorul de muncă o importantă contribuție. Cîte din toate aceste realizări aparțin însă tinerilor? „Este greu să faci o asemenea distincție, ne spune Gheorghe Prună, secretarul comitetului comunal U.T.C., pentru că toți tinerii din comuna noastră au sarcini concrete, responsabilități precise în toate sectoarele de activitate".

Principala unitate economică a comunei este cooperativa agricolă de producție. Grija deosebită cu care sînt continuate aici frumoasele tradiții ale muncii în agricultură este evidențiată de un fapt semnificativ: elevii școlilor din localitate își desfășoară activitățile de practică productivă direct în atelierele C.A.P.-ului. Sînt, astfel, însușite taine ale unor meserii care, mai tîrziu, se transformă, de cele mai multe ori, în pasiuni, în profesiuni de credință. Este o verigă puternică, prin care integrarea tînărului în societate, chiar de pe băncile școlii, începe cu munca.

Și primul exemplu ni-l oferă acei care, acum, sînt oameni de nădejde în cooperativa agricolă. Inginerul șef, Dumitru Militaru,

ȘTEFAN DORGOȘAN

(Continuare în pag. a III-a)

JURNAL AL HĂRNICIEI

● Peste 8 300 de tineri din orașul Rm. Sărat întîmpină Congresul consiliilor populare județene și al președinților consiliilor populare cu rezultate deosebite. Valorificînd experiența anului trecut, cînd în bilanțul muncii patriotice s-au înscris peste 15 milioane lei, a fost declanșată, în urmă cu cîteva zile, acțiunea de înfrumusețare a orașului, întreprinderilor și școlilor. Obiectivele au fost repartizate pe organizații și fiecare tînăr s-a angajat să execute lucrări — finanțate și nefinanțate — în valoare de 1 440 lei. Tinerii de la Întreprinderea de garnituri de frîne și etanșare lucrează la dezgroparea unui cablu pe locul unde se va amplasa viitorul cămin pentru nefamiliști. Aflăm de la Ioan Bălan, prim-secretar al comitetului orășenesc al U.T.C., că lucrările necalificate la cele trei cămine care se construiesc în acest an vor fi executate de către tineri. Orașul își schimbă înfățișarea. În locul vechilor locuințe se vor da în folosință blocuri și spații comerciale moderne.

Anul acesta tinerii vor amenaja un parc la intrarea în oraș pe o suprafață de 4 hectare, vor întreține spațiile verzi, vor participa la sistematizarea și înfrumusețarea intrărilor în oraș dinspre Buzău, Focșani și Brăila, vor planta flori, pomi.

● Tinerii județului Argeș se prezintă la apropiatul eveniment cu rezultate meritorii la care se cuvine consemnată și contribuția celor 100 de deputați uteciști. Dintre acestea consemnez: acțiuni în sprijinul producției în valoare de 10 milioane lei, 22 000 de tineri evidențiați în întrecerea socialistă, dintre care aproape 2 000 întrunesc condițiile pentru a primi însigna de fruntaș, peste 55 000 de tineri cuprinși în brigăzile „Argeș" și prezenți pe șantierele muncii patriotice.

Recenta conferință a consiliilor populare din județ a evidențiat hotărîrea oamenilor de pe meleagurile Argeșului de a munci cu rezultate mai bune, de a face din fiecare sat, oraș și comună, localități tot mai înfloritoare. Brigăzile „Argeș" vor fi prezente pe șantierele muncii patriotice. Între angajamentele formulate în conferință se află și „organizarea în fiecare comună a cel puțin 30 de gospodării model în ceea ce privește creșterea legumelor și creșterea viermilor de mătase". De bună seamă, în fruntea acestei acțiuni de interes obștesc, se vor afla tinerii.

L. POPESCU
Prof. VASILE MĂRUȚĂ
— subredacția județeană —

ASTĂZI ÎȘI DESCHIDE LUCRĂRILE

Congresul cooperației de consum

Cooperația de consum, organizație activă a Frontului Unității Socialiste, înregistrează un moment de o deosebită importanță. Astăzi, reprezentanții celor peste 7,6 milioane de membri ai acestei organizații, integrată organic în sistemul democrației noastre socialiste, iau parte la deschiderea lucrărilor celui de-al VI-lea Congres, menit deopotrivă să analizeze activitatea desfășurată în ultimii cinci ani de unitățile din rețeaua cooperației de consum pentru înfăptuirea politicii de înflorire multilaterală a satului socialist și să stabilească obiectivele viitoare, modalitățile și căile practice de realizare a hotărîrilor adoptate de Congresul al XI-lea al partidului pentru satisfacerea tot mai înaltă a cerințelor de viață ale locuitorilor din mediul rural. Cooperația de consum, a cărei activitate economică a depășit în cincinalul 1971—1975 cu circa 40 la sută volumul realizărilor din cincinalul precedent, dispune de peste 24 000 unități de producție și prestări servicii, precum și de peste 3 000 centre de achiziții și de prelucrare a produselor agricole etc. În aceeași perioadă, peste 14,5 mii tineri absolvenți ai școlilor cooperației de consum au fost repartizați în unități, iar numărul meseriilor și specialităților în care s-a făcut pregătirea elevilor a crescut de la 18 în 1971, la 33 în 1975. Au fost organizate noi ateliere și laboratoare-școală, noi cooperative școlare și magazine-clasă, ceea ce a permis întărirea caracterului aplicativ al învățămîntului cooperatist.

În actualul cincinal, cooperației de consum îi revin sarcini de mare răspundere privind intensificarea schimburilor economice dintre sat și oraș, îmbunătățirea continuă a aprovizionării populației din mediul rural. Astfel, volumul desfacerilor prin unitățile sale va crește într-un ritm mediu anual de 7,5 la sută.

La Congres o atenție deosebită va fi acordată desigur tinerilor din cooperație, celor peste 20 de mii de noi cadre care se vor califica în perioada 1976—1980.

Problematica dezbaterilor celui de-al VI-lea Congres al cooperației de consum se impune așadar prin varietate, prin implicațiile largi în viața economică și socială a satelor. Se vor contura noi direcții de acțiune, noi forme și metode specifice de muncă se vor impune atenției, hotărîrile acestui forum avînd menirea să contribuie la dezvoltarea comerțului și a serviciilor publice, la îmbunătățirea continuă a condițiilor de viață a locuitorilor satelor noastre. Iată cîteva din argumentele pentru care urăm Congresului succes deplin în desfășurarea lucrărilor.

LUMEA IDEILOR

IMPLICAȚIILE SOCIALE ALE REVOLUȚIEI ȘTIINȚIFICO-TEHNICE CONTEMPORANE

prof. univ. dr. SERGIU TAMAȘ

Revoluția științifică și tehnică face parte din rîndul acelor procese contemporane pe care le numim **fenomene globale**, deoarece cuprind în sfera lor de acțiune întreaga planetă. Cu toate acestea, desfășurarea ei nu se realizează cu același ritm și cu aceleași rezultate peste tot, independent de contextul social-politic. Dezvoltarea revoluției științifico-tehnice este inegală, fapt demonstrat de existența decalajelor economice, de existența zonelor de sărăcie cronică din lumea capitalistă. Aceasta dovedește că problemele fundamentale ale progresului nu sînt, în ultima instanță, de natură științifică sau tehnologică „pură", ci angajează structurile sociale, instituțiile politice, procesele socio-culturale.

Evoluția științei și tehnicii produce anumite rezultate trecînd prin **filtrul social** reprezentat de structurile economice, sociale și politice ale unei societăți. Această caracteristică a progresului privește direct și procesul construirii noii societăți în țara noastră. Existența relațiilor de producție socialiste reprezintă cadrul propice pentru afirmarea revoluției științifico-tehnice, iar dezvoltarea științei și tehnicii se realizează în țara noastră în virtutea exigențelor fundamentale impuse de dialectica procesului făuririi societății socialiste.

În concepția partidului nostru, idealurile socialismului pot fi realizate numai pe baza celor mai noi cuceriri ale științei și, în acest sens, interacțiunea dintre revoluția științifico-tehnică și societatea socialistă capătă următoarele aspecte esențiale: a) revoluția științifico-tehnică îndeplinește un rol principal în dezvoltarea bazei tehnico-materiale a socialismului; b) realizările revoluției științifico-tehnice sînt utilizate pentru a crea cadrul cel mai potrivit satisfacerii nevoilor materiale și spirituale ale oamenilor muncii; c) revoluția științifico-tehnică determină schimbări calitative pozitive în toate domeniile vieții sociale, manifestîndu-se ca o forță motrice a progresului.

Rolul revoluției științifico-tehnice de forță motrice a progresului economic și social își găsește expresia în primul rînd în mutațiile ce se produc în tehnică și tehnologie, dar el se manifestă și prin mutațiile în procesele economice, în structurile socio-profesionale, în comunicarea interumană, în cultură. Fără exagerare **se poate spune că revoluția științifică și tehnică a accelerat uzura morală a**

(Continuare în pag. a II-a)

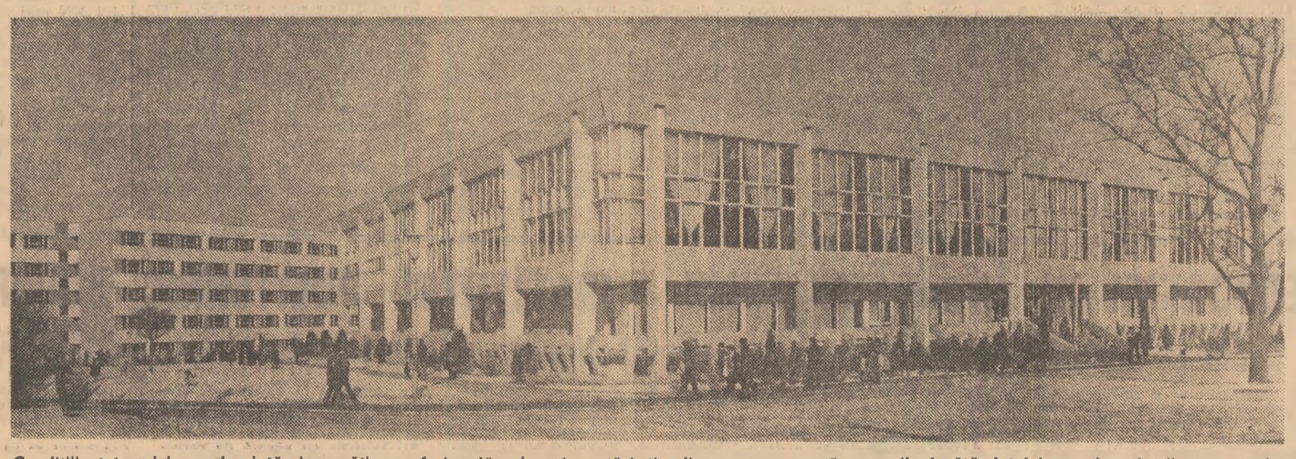

Condițiile tot mai bune de viață și pregătire profesională asigurate astăzi tinerilor care urmează cursurile învățămîntului superior sînt ilustrate și de această imagine surprinsă de fotoreporter în „orășelul studențesc" din centrul universitar Cluj-Napoca.

Foto: AGERPRES

tineri în lume

● Pozițiile de principiu exprimate de șefii delegațiilor țărilor participante la Conferința pentru cooperare economică în Balcani ● Un reportaj despre tinerii din R. S. Cehoslovacă ● Evenimente și informații din actualitatea internațională

ÎN PAGINA a 4-a

Patria și literatura

-opinii- de AL. PIRU

Patriotismul e o veche coordonată a literaturii române, am putea spune chiar una din permanențele ei. De ce astăzi ar trebui să vorbim mai mult despre patrie decît au făcut-o în vremea lor cronicarii, corifeii Școlii Ardelene, pașoptiștii în frunte cu Nicolae Bălcescu și Vasile Alecsandri, Eminescu la **Junimea**, Goga la **Sămănătorul**, Arghezi pînă în zilele noastre? Pentru că literatura de astăzi, literatura umanist-socialistă, trebuie să fie reprezentativă și din acest punct de vedere, pentru că noi trebuie să lăsăm despre prezentul nostru o mărturie durabilă pentru generațiile următoare, mărturie, în linia tradițiilor celor mai înaintate ale poporului nostru, de continuitate, de persistență și de efort în vederea progresului social și cultural.

Între patrie și literatură a existat întotdeauna și există mereu un raport necesar. Ce literatură ar fi aceea care nu-și pune problemele grave ale existenței, care nu se adresează nimănui, în care nimeni nu se recunoaște și nu se regăsește? Aceasta nu înseamnă că noi vrem să fixăm literaturii noastre niște granițe, dar se știe că poate depăși granițele numai acea literatură care vine cu nota sa proprie, specifică, în concertul literaturii universale unde nu se poate face auzită decît cu vocea sa.

Dar ce este patria, ce înseamnă oare acest cuvînt care n-are nevoie de explicație și pe care totuși fiecare îl înțelege în felul său? Nu este rău ca poeții să vină fiecare cu nuanța sa semantică, în acest fel se evită uniformitatea, dar obiectul artei nu e particularul, ci universalul și nuanțele trebuie să concure, să poată fi însumate generalului, gîndirii obștești.

După noi patria este o realitate și un ideal, o țară și o istorie nu numai parcursă și atinsă, dar și a cărei perspectivă ni se înfățișează. Nu sîntem numai păstrătorii acestui pămînt lăsat nouă moștenire de oamenii veacurilor trecute, dar și făuritorii destinului nostru viitor. Creația noastră literară nu ar însemna nimic dacă posteritatea ne-ar fi amenințată, dacă limba în care scriem ar dispărea, dacă scrisul românesc ar deveni un idiom necunoscut

Natural, nu există nici un motiv de îngrijorare din acest punct de vedere. România care a dat un Cantemir, un Eliade, un Alecsandri, un Eminescu, un Sadoveanu, un Rebreanu, un Arghezi și un Blaga, un Călinescu și un Philippide, un Marin Preda și atîția alții nu va pieri niciodată și după cum limba latină, mama limbii române, mingiie încă urechea eruditilor, limba română va atrage oricînd atenția unui romanist interesat de aventura istorică a romanității răsăritene și nu ne-a surprins deloc ideea unui învățat german care, pe temeiuri lingvistice, întrevedea șansele limbii române de a deveni cîndva mijloc de comunicare universală.

Citim în presă și ascultăm la emisiunile radio și televiziune literatură legată de ideea de patrie, poezie militant-patriotică îndeosebi. De acord. De ce ne-ar interesa mai mult poezia de autocontemplație ombilicală, onirismul contrafăcut, absurdul de laborator, mistificația curată, ermetismul de vorbe, spiritul dubios, făcut cu dinadinsul, tragismul prefăcut și nemotivat, fandoseala și sclifoseala. Nu punem la îndoială bunele intenții și admitem că talentul scoate uneori din impas pe cine se angajează pe astfel de căi umblate și înfundate, dar o literatură n-a trăit niciodată și nu poate trăi numai din experiențe,

(Continuare în pag. a II-a)

însemnări

Stînd de vorbă, recent, cu un tînăr care lucrează într-o binecunoscută întreprindere producătoare de aparate electronice, acesta mi-a vorbit despre „jocul subtil" (expresia îi aparține) al unei prejudecăți care, în ciuda evidenței, mai supraviețuiește în forul interior al unor tovarăși de generație. Mai concret: apărînd o serie de rebuturi în activitatea productivă, oamenii — pe bună dreptate — și-au pus întrebarea dacă ele nu țin de nerespectarea, integrală, a

TĂIOASA MARGINE A MINȚII

de M. STOIAN

normelor de fabricație; au descoperit unele abateri, le-au înlăturat, procentul rebuturilor a scăzut numaidecît, însă cu... foarte puțin. Și-atunci? Iată c-a trebuit, de astă dată, orientată investigația nu exclusiv către tehnologie și procesul tehnologic, ci către cealaltă latură a aceluiași proces, latura umană. Paradoxul întîmplării face ca tinerii în cauză să muncească într-un domeniu absolut modern, față de care, implicit, au admirație: electronica — minunată cucerire a secolului nostru... Totuși, la o cercetare mai amănunțită, de la om la om, s-a constatat că sînt, într-un sens, „nemulțumiți": cîștigau bine, lucrau într-un mediu curat, excelent utilat, totul părea să fie în regulă și pe acest plan, dar... cîte unul — pe traiectoria benzii rulante — era necăjit că din

(Continuare în pag. a III-a)

Mesaje de felicitare adresate tovarăşului Nicolae Ceauşescu

Excelenţei Sale NICOLAE CEAUŞESCU

Preşedintele Republicii Socialiste România

Aniversarea zilei dumneavoastră de naştere îmi oferă fericitul prilej de a adresa Excelenţei Voastre, în numele guvernului şi poporului Republicii Liberia, al Doamnei Tolbert, precum şi al meu personal, cele mai cordiale felicitări şi cele mai bune şi sincere urări.

Urez Excelenţei Voastre multă sănătate, viaţă îndelungată şi fericire, iar guvernului şi harnicului popor român pace trainică, unitate, solidaritate şi prosperitate.

Fie ca relaţiile care există între cele două ţări şi popoare ale noastre, caracterizate de cordialitate, să continue să se dezvolte tot mai mult.

Cu sentimente ale înaltei mele consideraţiuni şi stime.

Al dumneavoastră sincer,

WILLIAM R. TOLBERT JR.

Au mai transmis telegrame de felicitare Petar Dodik, ambasadorul R.S.F. Iugoslavia, Humberto Castello Aldanas, ambasadorul Republicii Cuba, Paulo Braz Pinto da Silva, ambasadorul Braziliei la Bucureşti, Imad Abdin, reprezentantul permanent al Organizaţiei pentru Eliberarea Palestinei, Sayed Abbas Chedid, directorul Centrului de informare al O.N.U. de la Bucureşti, Iosif Constantin Drăgan, preşedintele Camerei de Comerţ italo-române.

Valorificarea complexă a lemnului

(Urmare din pag. I)

practică a rezultatelor cercetării vor avea drept rezultat economisirea în acest cincinal a unei cantităţi de peste 125 000 metri cubi material lemnos". Cunoscînd că media de creştere a arborilor este de 4,5 m.c. pe an şi hectar, un calcul simplu ne indică amploarea acestor economii echivalente cu masa lemnoasă care creşte într-un an pe o suprafaţă de peste 20 000 hectare pădure sau cu cantitatea de material lemnos obţinută de pe o suprafaţă de peste 300 hectare la vîrsta de 80—100 de ani. Aplicarea încă din anul trecut a primelor măsuri cuprinse în planul de dezvoltare şi perfecţionare a procesului de producţie, acţiune la care o contribuţie deosebită şi-au adus-o inginerii Silvia Isbăşescu, Valerian Raţă, Năstase Burcea, maiştrii Ion Ene, Dumitru Ciurdan, muncitorii Radu Chivu, Marcel Gheorghe, Constantin Filip, Ilie Florea şi Marin Popa, a permis obţinerea unei producţii suplimentare în primele două decade ale lunii ianuarie, în valoare de peste 500 000 lei. Pe lîngă rezultatele bune înregistrate în reducerea preţului de cost, ridicarea calităţii produselor, economisirea de timp şi materiale, numeroasele iniţiative întreprinse de colectivul de muncă de la C.P.L. Piteşti, vin totodată în sprijinul acţiunilor ce se întreprind în întreaga ţară pentru mai buna gospodărire şi utilizare a bogăţiilor naturale ale ţării, pentru transpunerea în viaţă a măsurilor cuprinse în Proiectul programului de măsuri pentru dezvoltarea şi conservarea fondului forestier în perioada 1976—2010.

Noi succese ale constructorilor platformei de foraj marin

La Şantierul naval din Galaţi au fost încheiate lucrările de montaj al turlei pe platforma de foraj marin. În prezent se desfăşoară diverse probe ale instalaţiilor energetice şi a celorlalte echipamente de pe platformă.

Ansamblul de echipamente pentru forajul marin, proiectat de specialiştii Institutului de cercetări şi proiectări de utilaj petrolier din Bucureşti şi construit de Întreprinderea „1 Mai" din Ploieşti, reprezintă o realizare tehnică însemnată a industriei româneşti constructoare de maşini. El este capabil să foreze, de pe aceeaşi poziţie de staţionare a platformei, un număr de 9 găuri de sondă, pînă la adîncimea de 6 000 m. Puterea instalată, nivelul tehnic al platformei, multitudinea de dispozitive de mecanizare şi automatizare a operaţiilor vor permite obţinerea unor performanţe ridicate, simultan cu reducerea efortului muncitorilor. Platforma şi echipamentul sînt calculate pentru a rezista la valuri înalte de 12 m şi la vînturi cu puteri de pînă la 160 km pe oră.

ŞCOALA

VIAŢA BATE LA UŞĂ

Antoaneta Ene, Pătîrlagele, Buzău : Satisfacem rugămintea colectivului anului IV, deşi într-un număr al ziarului nostru am mai dat cîteva informaţii pe această temă, probabil, însă că, fiind în vacanţă, ziarul respectiv nu v-a parvenit. Ne surprinde că sînteţi în anul IV şi nu cunoaşteţi că nu există institut de biologie, ci facultăţi ori secţii în cadrul universităţilor. În broşura „Admiterea în învăţămîntul superior 1976", care va apare în cursul lunii februarie, veţi găsi indicaţii cu privire la secţiile care şcolarizează pentru viitorul an universitar. Din cea de anul trecut reiese că, în mod cert, Facultatea de biologie din Bucureşti are concurs de admitere pentru anul I. La specializarea biologie, disciplinele de concurs pentru anul acesta sînt : — **Biologia generală sau Botanică** sau **Zoologie** — (la alegere), scris, **Anatomia şi fiziologia omului,** scris ; **Chimie organică,** scris. Nu, nu se cer cunoştinţe în plus faţă de materia inclusă în manualele pe care le-aţi studiat în liceu.

A. Georgescu, Bucureşti, sectorul II : Concursul de admitere pentru specializarea **Muzică** — la cursurile de trei ani include disciplinele : **Limba şi literatura română,** scris ; **Teoria muzicii** (solfegiu) oral ; **Dictat muzical** (probă practică) scris, **Instrument muzical** (coarde, suflat, percuţie, pian, la alegere), probă practică.

Ana Iorga, şi colegele sale din anul IV al Liceului „Fraţii Buzeşti", Craiova : Chiar în ziua cînd voi aţi expediat scrisoarea, ziarul nostru publica informaţiile care vă interesau, sub titlul rubricii de mai sus. Căutaţi-le deci, în numărul nostru din 13 ianuarie. Aici vă facem doar cîteva precizări, ca să n-aveţi neclarităţi citind numărul indicat. Nu numai geografia economică ; dealtfel, nici nu există un manual de liceu de geografie economică, ci Geografia R.S.R., anul IV, aşa cum este titulatura manualului pe care-l studiaţi. În privinţa analizei matematice, depinde ce specializare vreţi să urmaţi : pentru Cibernetică economică se cere analiza de la real, pentru celelalte specializări. Elemente de analiză matematică, pînă la capitolul Integrale, exclusiv. Dreptul la opţiune pentru disciplinele de specialitate la alegere cu disciplinele generale de concurs îl vor avea numai absolvenţii liceelor de specialitate, care au studiat disciplina respectivă şi cei care lucrează în producţie în specialitatea la care candidează. Acesta este răspunsul corect şi nu cel oferit în interviul publicat în ziarul nostru din 13 ianuarie. În acest sens, precizăm că la specialitatea Finanţe şi contabilitate mai există şi o a treia probă la alegere, pentru cei de la liceele de specialitate : **Circulaţia bănească, creditul şi tehnica bancară,** iar la specialitatea Cibernetică economică şi statistică, se poate opta şi pentru **Bazele programării calculatoarelor** — desigur, dreptul la opţiune avîndu-l cei care au studiat disciplina în liceu ori lucrează în specialitate.

Melania Iancu, Liceul real-umanist, Feteşti : Deţii o informaţie greşită ; nu există un institut de asistenţi medicali cu durată de doi ani, ci şcoli de specializare postliceală sanitare. Concursul de admitere pentru asistenţi medicali prevede probe la : **Anatomia şi fiziologia omului** şi **Chimie** — lucrări scrise. Concursul se desfăşoară începînd cu data de 5 septembrie. Ştim că Revista învăţămîntului liceal şi tehnic profesional va edita şi anul acesta suplimentul **Admiterea în şcolile de specializare postliceală.**

Victoria Dumitraşcu, judeţul Bistriţa Năsăud : Săvîrşeşti o eroare considerind nedrept că acei colegi ai tăi care se înscriu în treapta I la licee real-umaniste ori industriale, economice şi sanitare intră fără să susţină nici o probă, pe baza diplomei de promovare a clasei a VIII-a, iar voi, cei care doriţi să urmaţi liceul pedagogic, sînteţi supuşi la probe de verificare a aptitudinilor, care sînt eliminatorii. Din moment ce te-ai decis să devii elevă la pedagogic, trebuie să ştii că aici te pregăteşti pentru cariera didactică, să fii învăţătoare. Or, această profesie solicită oameni anume dotaţi pentru a-i învăţa pe alţii, iar liceul este obligat, în numele datoriei ce o are de a pregăti cadre de învăţători cu o chemare spre această profesie, să testeze candidaţii şi să-i aleagă numai pe cei dotaţi. Învăţătorul este omul care, timp de patru ani, îl învaţă pe copil totul — de la scris, citit şi socotit, pînă la primele elemente de desen, de muzică, îl învaţă să se exprime corect etc. Şi, ca să-l înveţe, trebuie să aibă el aptitudini deosebite. De aceea, sînt obligatorii proba de aptitudini muzicale, precum şi convorbirile cu candidaţii. Imaginează-ţi la ora de muzică un învăţător afon ori unul care predă lecţii avînd defecte de vorbire !

În acest loc răspundem şi celor care ne-au întrebat de ce nu se vor putea înscrie în treapta a doua la un liceu pedagogic, dacă au urmat treapta întîi la un liceu de alt profil. Foarte simplu de înţeles : la pedagogic, pentru profesia de învăţător ori educator, tinerele şi tinerii sînt pregătiţi în specialitate începînd din anul I, deci din prima treaptă, formarea completă pentru o asemenea profesie cerînd studiu pe o durată de cinci ani. Nu există posibilitatea introducerii unor examene de diferenţă, decît cu riscul să se accepte o pregătire incompletă a învăţătorului, iar acest compromis nu se face. Dealtfel, e foarte greu ca în acest domeniu să recuperezi doi ani pe care nu i-ai făcut în profil pedagogic, cu atît mai mult cu cît, încă înainte de a intra în anul întîi, elevul este testat, după cum se poate citi mai sus, asupra unor aptitudini deosebite ce le cere cariera de dascăl.

N. R. Altor scrisori pe probleme de învăţămînt le vom răspunde în cadrul unei rubrici săptămînale : **Întrebări şi răspunsuri pe teme de învăţămînt,** pe care o realizăm cu concursul Ministerului Educaţiei şi Învăţămîntului.

LUCREŢIA LUSTIG

Implicaţiile revoluţiei ştiinţifico-tehnice

(Urmare din pag. I)

tehnicii, a structurilor organizatorice, dar şi a adevărurilor acceptate pînă astăzi. În acest sens, „trebuie avute în vedere amplele mutaţii determinate de revoluţia tehnico-ştiinţifică contemporană care face posibilă o mai bună înţelegere a diferitelor fenomene şi legităţi, modifică o serie de concepte şi adevăruri considerate pînă nu de mult imuabile" — spunea tovarăşul Nicolae Ceauşescu.

Revoluţia ştiinţifică şi tehnică ne obligă să privim cu alţi ochi, să gîndim într-un mod nou procesele sociale şi să ne organizăm acţiunile noastre altfel decît în etapa precedentă.

Una din consecinţele importante ale revoluţiei ştiinţifico-tehnice asupra dezvoltării economice şi sociale constă în **modificarea locului şi rolului ştiinţei în înfăptuirea progresului.** Ştiinţa a devenit o forţă nemijlocită de producţie şi această transformare îşi găseşte expresia în faptul că prin realizările lor ştiinţele naturii şi ştiinţele tehnice generează noi mijloace de producţie, îmbogăţesc experienţa de producţie, modifică gama produselor. La rîndul lor, ştiinţele sociale îndeplinesc un rol din ce în ce mai mare în soluţionarea unor probleme importante pentru perfecţionarea relaţiilor sociale.

În condiţiile revoluţiei ştiinţifico-tehnice în mod evident se modifică calitatea muncii. Întotdeauna producţia a presupus cheltuirea unei cantităţi de muncă vie, astăzi însă centrul de greutate se deplasează spre munca de înaltă calificare. Producţia modernă solicită o cantitate mai mare de muncă pentru cercetare şi proiectare, pentru pregătirea producţiei şi îndrumarea ei tehnică competentă. De asemenea, se modifică locul şi rolul muncitorului în procesul producţiei, revoluţia ştiinţifică şi tehnică generînd tendinţa de accentuare a rolului activ al muncitorului în producţie întrucît elimină prin automatizare şi cibernetizare operaţiile stereotipe, recreatoare.

Schimbările structurale petrecute în economie şi viaţa socială sînt o expresie a acţiunii revoluţiei ştiinţifice şi tehnice ca forţă motrice a progresului la scara întregii societăţi. Sub presiunea schimbărilor ce se produc se formează şi se dezvoltă sectorul terţiar al serviciilor ca o condiţie a progresului rapid economic şi social. Totodată, se profilează şi sectorul cuaternar reprezentat de ponderea tot mai mare a ştiinţei şi învăţămîntului în viaţa societăţii. În acest context se modifică concepţia privind formarea profesională a tuturor categoriilor de specialişti, în sensul legării sale tot mai directe de sfera nevoilor noi ale producţiei. În mod necesar, a devenit tot mai urgentă sarcina reorganizării învăţămîntului şi a cercetării ştiinţifice, realizîndu-se unitatea lor cu producţia. În sistemul învăţămînt-cercetare-producţie se înfăptuieşte în condiţii tot mai bune atît pregătirea forţei de muncă, cît şi rezolvarea implicită a sarcinilor de producţie.

Toate acestea impun, în acelaşi timp, modificarea viziunii noastre asupra calificării care capătă, treptat, noi conţinuturi, aceasta îşi găseşte expresia în orientarea învăţămîntului spre un profil larg de pregătire a forţei de muncă, astfel încît să se poată întîmpina în condiţii mai bune dinamica accelerată a tehnicii utilizate în producţie, procesul apariţiei de noi profesii şi de dispariţie a altora. Dezvoltarea rapidă a ştiinţei şi tehnicii impune tuturor obligaţia de a-şi reînnoi periodic cunoştinţele, iar învăţămîntul devine, astfel, un proces permanent care acoperă aproape întreaga viaţă activă a indivizilor.

Desfăşurarea revoluţiei ştiinţifico-tehnice are numeroase implicaţii, atît în sfera largă a culturii, cît şi în modul de viaţă al membrilor societăţii. În mod deosebit atrag atenţia schimbările calitative ce s-au produs în domeniul mijloacelor de comunicaţie de masă, al democratizării culturii. Televiziunea, înregistrările pe bandă magnetică audio şi video modifică radical dimensiunile procesului de difuzare a cunoştinţelor ştiinţifice şi a faptelor de cultură. În mod firesc apare ca o preocupare nouă utilizarea timpului liber într-un mod cît mai adecvat pentru dezvoltarea multilaterală a personalităţii. Timpul liber nu mai poate fi conceput ca o simplă etapă de refacere fizică a forţei de muncă, ci el devine tot mai mult o modalitate activă de desfăşurare a vieţii personale în scopul autodepăşirii şi realizării unor satisfacţii majore.

Investigarea implicaţiilor revoluţiei ştiinţifico-tehnice ar rămîne incompletă dacă nu ar include şi modificările calitative ce se produc astăzi în sfera organizării şi conducerii economico-sociale. Un prim fapt, demn de remarcat, este progresul în domeniul conducerii automate a proceselor de producţie (secţii de convertizoare, complexe chimice, hidrocentrale etc). În acelaşi timp, are loc proliferarea maşinilor de calcul pentru gestiunea economică şi socială, eliberîndu-se o parte din forţa de muncă încadrată în obligaţii administrative şi reducîndu-se substanţial timpul social necesar realizării operaţiilor de evidenţă şi control. În sfîrşit, consemnăm deschiderea de noi perspective pentru stimularea proceselor economice şi sociale pe termen lung, ceea ce modifică substanţial procesul de planificare, prin apariţia unor noi mijloace de stocare şi prelucrare a informaţiei puse la dispoziţia factorilor de decizie. Dealtfel, în ţara noastră interferenţa dintre revoluţia socialistă şi revoluţia ştiinţifico-tehnică a permis realizarea unei profunde mutaţii în concepţia, metodologia şi organizarea conducerii. Pe prim plan se situează procesul de geneză a ştiinţei conducerii societăţii. Luînd în consideraţie condiţiile contemporane ale progresului, necesitatea conducerii unitare a întregii activităţi economico-sociale pe baza celor mai noi cuceriri ale ştiinţei, se dezvoltă ştiinţa conducerii ca o disciplină capabilă să cuprindă atît activitatea economică cît şi, în egală măsură, toate laturile vieţii sociale, toate compartimentele societăţii.

Noile forme şi metode de conducere a economiei şi vieţii sociale reflectă concordanţa dintre nivelul general de dezvoltare şi exigenţele unei economii moderne în condiţiile specifice societăţii româneşti. Acestea reprezintă o nouă contribuţie la soluţionarea marilor probleme pe care le implică dezvoltarea întregului mecanism economic şi social în condiţiile revoluţiei ştiinţifico-tehnice, la integrarea multilaterală şi organică a ştiinţei în viaţa societăţii socialiste.

CULTURĂ

MITURILE MEMORIEI *)

CRONICA LITERARĂ

Ca şi **Drumuri prin memorie** — călătorii ale unui „anticălător" — recentele **Mitologii subiective** compun o biografie spirituală luîndu-şi ca repere sau structuri de bază miturile lumii greceşti, această memorie culturală şi filozofică a umanităţii. Dacă însă **Drumurile prin memorie** nu se lipseau, spre a ajunge la simbolurile culturale semnificative, de călătoria reală, de indicarea oricît de sumară a unui traseu parcurs, labirint geografic identificabil, de astă dată mişcarea este inversă : miturile, simbolurile se succed, „călătoresc", ele, într-un peisaj ce rămîne mereu acelaşi, neschimbat în datele lui puţine dar esenţiale, real şi fictiv, o „natură noţională" potrivită nevoilor spiritului şi imperativelor etice. Acest peisaj se află la antipodul „naturii buimace" covîrşită de paroxism vegetal, grea de materialitate vulgară, ameţită sub infuzia de parfumuri adormitoare sub care se năruie Endimion sperînd să iasă aşa de sub sabia timpului : o natură antibarocă, de esenţă clasică, sobră şi austeră, a cărei vegetaţie reală se naşte din febra ideilor. Sub raportul semnificaţiei morale acest peisaj reprezintă ţărmul sigur, Ithaca sau chiar puntea corăbiei unui Ulise legat de catarg pentru a putea asculta cîntecul sirenelor. În mod subtil peisajul marin — natură mai mult morală — introduce în arhitectura ideilor acel echilibru propriu spiritului elin.

Echilibru necesar, fiindcă biografia interioară ce se sprijină pe materia miturilor greceşti este departe, totuşi, de a se reduce la un chip surizător şi senin, clasic în accepţia dogmatică a termenului. Dacă numele unei zile luminoase şi clare se cade să-l împrumute pe cel al lui Apolo a cărui religie este a unui „popor estetic", aşa cum noaptea urmează zilei trebuie să acceptăm zvîcnirea de sub calmul apolinic a fervorii dionysiace, alternanţă spirituală ce sugerează o soluţie morală şi, desigur, estetică. Sufletul grec liniştit şi măreţ în Apolo se zbate chinuit de patimă şi suferinţă în Dionysos. Valorile culturii greceşti trăiesc atît ca memoria culturală ne îngăduie să le apropiem de o istorie ireversibilă însă nu să le retrăim renunţînd la ceea ce am devenit. Fixînd deci funcţia morală a peisajului în simbolul insulei lui Ulise, punctul de sosire din orice aventură în labirint, eseurile din **Mitologii subiective** pot fi considerate adevărate aventuri ale cunoaşterii în care accentul specific este dat de subordonarea erudiţiei şi ipotezelor aparţinînd istoriei artei şi esteticii la o atitudine morală consecventă cu ea însăşi. Fervoarea dezbaterii ne-a amintit de Camus din unele pagini ale **Mitului lui Sisif** iar un anumit mod de acceptare metodică a iluziei ni-l-a evocat pe Unamuno. Vrem să spunem prin aceasta că Octavian Paler conferă meditaţiei pe marginea miturilor şi întruchipărilor lor în istoria artei o finalitate existenţială situîndu-se deci la antipodul consideraţiilor hedoniste sub pretexte estetice. De fapt, s-ar putea spune că eseurile din **Mitologii subiective** au o singură temă ce revine sub înfăţişări diferite : miturile memoriei, aceasta, memoria fiind un adevărat concept moral şi filozofic.

Literatura secolului nostru a dat o amploare neobişnuită crizei de identitate a personajului manifestată îndeosebi în dispariţia acelui profund acord dintre om şi viaţa sa, dintre individ şi cadrul său de existenţă. S-au strîns în romanele secolului XX mai multe măşti neadevărate — dar trăite ca şi cum ar fi adevărate, cu fervoare tragică ori totală lipsă de moralitate — decît au existat vreodată. O perpetuă şi ineficientă goană după sine însuşi, o schimbare neîncetată de chipuri false în căutarea zadarnică a celui pierdut. De la hedonismul gidian pînă la absurdul eroic din creaţia lui A. Camus oamenii cărţilor, mai mult sau mai puţin eroi literari, se privesc în oglinzi care nu-i mai reflectă, săvîrşesc acte pe care nu şi le recunosc, spun vorbe care-i ascund în loc să-i dezvăluie şi să-i facă înţeleşi. Un personaj gidian, Protos (numele însuşi este semnificativ, sugerînd trista abilitate de a fi mereu un altul) este italian, ştie franţuzeşte dar simulează că învaţă franceza într-un pension din Paris. N-a ieşit din copilărie dar pare mai în vîrstă, nu mai are nimic copilăresc în sine manifestîndu-şi cu o bucurie secretă aptitudinea de a-şi schimba la comandă trăsăturile, de a putea juca oricînd personaje străine de sine, ele însele negîndu-se reciproc. Cînd Lafcadio glumeşte pe seama acestei abilităţi periculoase bizarul personaj îi răspunde că „în lumea în care trăim, e foarte important să nu arăţi niciodată ceea ce eşti". Chipul lui Protos arată în toate felurile şi în nici un fel al său iar Lafcadio, bastardul care prin naştere se crede liber de orice lege dispunînd de toate libertăţile în virtutea faptului că existenţa sa reprezintă o „abatere de la linia dreaptă", se recunoaşte drept o fire plăsmuită din inconsecvenţă împinsă pînă la cinism şi crimă ca experiment psihologic. Nimic nu-i pare mai impropriu decît consecvenţa cu sine însuşi, grija unui scriitor de a rămîne credincios datoriilor şi principiilor sale părîndu-i-se ridicolă. Trebuie cultivată „sinceritatea" contra normelor, instinctul împotriva raţiunii şi de aceea acelaşi Protos deghizat în profesor de criminologie comparată (!) va face elogiul neangajării ca formă deplină a sincerităţii. Temîndu-se mereu de a deveni, în sfîrşit, „cineva" eroii crizei de identitate concep şi duc o existenţă bazată pe uitare putînd astfel săvîrşi actele cele mai neaşteptate fiindcă în nici unul nu se recunosc pe ei înşişi : „ştiţi cum se poate transforma un om cinstit într-o puşlama ? E destul să se dezrădăcineze, să uite. Da, domnule, o gaură în memorie..." Acesta este programul lipsit de morala consecvenţei al eroului gidian. Resimţind intens aceeaşi situaţie ca pe o criză morală omul absurd al lui Camus ne arată chipul tragic, şi în parte eroic, al hedonistului gidian. Alte măşti, aceeaşi gravă criză a unei umanităţi care şi-a pierdut reperele şi încrederea în propriile ei resurse. Modul de manifestare al lipsei de încredere este tocmai siguranţa cu care fiecare mască este purtată spre a fi apoi aruncată şi aşa mai departe. În căutarea chipului autentic am fi pe rînd Don Juan, Actorul sau Cuceritorul. Cînd vorbim de necesitatea instaurării unui nou umanism mi se pare că trebuie să avem mai viu în minte la ce forme de degradare au putut ajunge calităţile unui anumit om prin antrenarea lor în scopuri improprii, lipsite de sens şi de consecvenţă umană. Personajele de mai înainte, şi criza pe care o exprimă, nu reprezintă pur şi simplu noi creaţii, noi „achiziţii" în lunga galerie de eroi ai umanităţii şi, ca atare, posibili ca oricare alţii ci mari semne de întrebare, cu neputinţă de redus la simple maniere literare. Nu putem discuta exclusiv ca literatură cărţi în care sub o formă sau alta, în mod deghizat sau deschis întrebările privesc viaţa şi nu literatura, existenţa şi nu formula de creaţie artistică. Mi s-a părut necesar să reamintesc toate acestea pentru că fără ele nu s-ar putea înţelege cum se cuvine sensul şi actualitatea profundă a cărţii lui Octavian Paler. Sigur, este cît se poate de important şi constituie o datorie elementară a oricui scrie despre ea să-i sublinieze caracterul de jurnal deghizat, de biografie interioară. În fond, nu există creaţie adevărată care să nu fie şi confesiune, mărturie subiectivă. În această privinţă cartea nu aduce nimic nou faţă de **Drumuri prin memorie** şi nu m-aş mira să existe spirite agasate de „monotonia" superiorităţii. Dar, „poeme ale mării" sau eseuri în care nuanţa estetică ar fi predominantă, „mitologiile subiective" sînt, mai presus de acestea, expresia unei gîndiri originale prin direcţia morală şi filozofică pe care o pun în evidenţă, prin angajarea unui dialog real şi polemic faţă de unele dintre tendinţele declinante de care aminteam : crizei valorilor exprimată în criza identităţii persoanei umane **Mitologiile subiective** îi opun cultul consecvenţei şi al memoriei care ne restituie, decăderii eroului în ipostaze ridicole sau tragic — absurde i se întoarce chipul unei umanităţi a cărei formă de speranţă este acţiunea contra stăpînirii oarbei necesităţi, a destinului ţinut în mînă de zei. Frumuseţea eseurilor nu trebuie să ne împiedice de a le recunoaşte stringenţa şi justeţea morală. Unui tip de gîndire oarecum înspăimîntată şi fără ieşire şi unui mod de a căuta mereu, care înseamnă de fapt pierdere perpetuă şi lipsă de răspuns, li se opun o meditaţie a cărei fervoare de expresie nu-i alterează calmul şi o „deghizare" ce, în loc să le escamoteze, întăreşte semnele recunoaşterii aceluiaşi mod de a gîndi : nici o experienţă nu este interzisă dacă se face cu conştiinţa unui ţărm, a unui punct fix, steaua polară sau Ithaca. Altul decît cel care plecase, Ulise este totuşi acelaşi prin întoarcerea în insula lui cu patul tăiat în trunchiul unui măslin viu. El s-ar putea mărturisi cu vorbele lui Eminescu : „Cerul de-asupra-l schimbi nu sufletul marea trecînd-o". Acordul profund între om şi suma actelor, a experienţelor lui este o idee dar şi o atitudine pierdută şi regăsită, de-a lungul istoriei, recent regăsită într-un umanism clădit pe ruine şi suferinţe prea mari pentru a uita. Omul, crede Camus, trebuie să aibă eroismul de a acţiona „fără apel". Dimpotrivă, există un apel care ne scuteşte de un eroism absurd : apelul memoriei, al consecvenţei şi al refuzului de a repeta ceea ce a putut clătina încrederea omului în forţele lui. Moartea lui Socrate nu spune altceva decît că memoria este singura care ne opreşte de a crede într-un proces de reabilitare a filozofului. Din anumite raţiuni, foarte umane, eroarea aceasta trebuie să rămînă ceea ce este şi încă luînd chipul unei necesităţi implacabile, de neînlăturat : numai aşa Socrate are o justificare ce nu se poate uita. Fiindcă istoria nu este o simplă succesiune de măşti ce pot fi schimbate ori înlocuite unele prin altele sau, în orice caz, nu mai trebuie să fie aşa. Umanismul adînc al **Mitologiilor subiective** creşte într-un climat filozofic autentic şi dispune de o forţă de convingere singulară.

C. STĂNESCU

*) Octavian Paler : **Mitologii subiective**

MINISTERUL EDUCAŢIEI ŞI ÎNVĂŢĂMÎNTULUI — INSTITUTUL POLITEHNIC BUCUREŞTI

anunţă scoaterea la concurs a următoarelor posturi didactice

1. Asistent la Catedra de Educaţie fizică, Facultatea de Electrotehnică la disciplina „Judo" Divizia A, poziţia 26 din statul de funcţiuni ;

2. Asistent la Catedra de Centrale electrice, Facultatea Energetică la disciplinele : „Partea electrică a centralelor şi staţiilor", „Staţii şi posturi de transformare", „Reţele şi aparate electrice" şi „Echipamentul electric al centralelor şi staţiilor", poziţiile 26 şi 27 din statul de funcţiuni ;

3. Asistent la Catedra de Reţele electrice, Facultatea Energetică la disciplinele : „Reţele şi sisteme electrice", „Supratensiuni şi izolaţia reţelelor electrice" şi „Tehnica tensiunilor înalte", poziţia 17 din statul de funcţiuni ;

4. Asistent la Catedra de Reţele electrice, Facultatea Energetică la disciplinele : „Reţele electrice", „Transport în curent continuu", „Utilizarea energiei electrice în agricultură" şi „Reţele şi sisteme electrice", poziţia 18 din statul de funcţiuni ;

5. Asistent la Catedra de Organizare şi conducere industrială, Facultatea Energetică la disciplinele : „Conducerea întreprinderilor energetice", „Analiza activităţii întreprinderilor energetice", „Organizarea activităţii întreprinderilor energetice" şi „Analiza activităţii economice", poziţia 27 din statul de funcţiuni ;

6. Asistent la Catedra de Automatică I Facultatea de Automatică la disciplinele : „Măsurări tehnice şi traductoare", „Reglajul automat şi teoria sistemelor" şi „Bazele tehnice ale reglării automate", poziţia 19 din statul de funcţiuni ;

7. Asistent la Catedra de Automatică I, Facultatea de Automatică la disciplinele : „Automatizarea proceselor discrete" şi „Automatizarea complexă a industriei constructoare de maşini", poziţia 20 din statul de funcţiuni ;

8. Asistent la Catedra de Automatică I, Facultatea de Automatică la disciplinele : „Tehnologia fabricaţiei şi fiabilitatea aparaturii de automatizare" şi „Elemente de electronică şi automatizare", poziţia 21 din statul de funcţiuni ;

9. Asistent la Catedra de Automatică II, Facultatea Automatică la disciplinele : „Acţionări şi automatizări electronice", „Tehnica reglării automate", „Elemente de electronică industrială şi automatizări" şi „Elemente de informatică", poziţia 22 din statul de funcţiuni ;

10. Asistent la Catedra de Calculatoare, Facultatea de Automatică la disciplinele : „Programare pe calculator" şi „Tehnici de compilare", poziţia 24 din statul de funcţiuni ;

11. Asistent la Catedra de Calculatoare, Facultatea de Automatică la disciplinele : „Programare pe calculator" şi „Calculatoare şi programare", poziţia 25 din statul de funcţiuni ;

12. Asistent la Catedra de Calculatoare, Facultatea de automatică la disciplinele : „Calculatoare numerice", „Calculatoare numerice şi programare", „Programare" şi „Echipamente şi sisteme de intrare-ieşire", poziţia 22 din statul de funcţiuni ;

13. Asistent la Catedra de Calculatoare, Facultatea de Automatică la disciplinele : „Sisteme de operare", „Calculatoare şi programare", „Programarea calculatoarelor", „Sisteme de programare a datelor în timp real" şi „Programare", poziţia 23 din statul de funcţiuni ;

14. Asistent la Catedra de Calculatoare, Facultatea de Automatică la disciplinele : „Programare pe calculator", „Programarea calculatoarelor" şi „Programare", poziţia 12 din statul de funcţiuni ;

15. Asistent la Catedra de Electrotehnică II, Facultatea Automatică la disciplinele : „Bazele electrotehnicii" şi „Electrotehnică şi maşini electrice", poziţia 18 din statul de funcţiuni ;

16. Asistent la Catedra de Radiocomunicaţii, Facultatea Electronică şi Telecomunicaţii la disciplinele : „Tehnica frecvenţelor foarte înalte", „Radiolocaţie", „Radiotehnică" şi „Electronică", poziţia 18 din statul de funcţiuni ;

17. Asistent la Catedra de Radiocomunicaţii, Facultatea Electronică şi Telecomunicaţii la disciplinele : „Analiza şi sinteza circuitelor electrice" şi „Radiocomunicaţii", poziţia 15 din statul de funcţiuni ;

18. Asistent la Catedra de Radiocomunicaţii, Facultatea Electronică şi Telecomunicaţii la disciplinele : „Radiocomunicaţii" şi „Radiotehnică", poziţia 19 din statul de funcţiuni ;

19. Asistent la Catedra de Tehnologie Electronică şi fiabilitate, Facultatea Electronică şi Telecomunicaţii la disciplinele : „Teoria fiabilităţii şi control statistic", „Materiale" şi „Tehnologie", poziţia 15 din statul de funcţiuni ;

20. Asistent la Catedra de Tehnologie electronică şi fiabilitate, Facultatea Electronică şi Telecomunicaţii la disciplinele : „Construcţia şi fiabilitatea aparaturii radio" şi „Construcţia, tehnologia şi fiabilitatea aparaturii electronice", poziţia 16 din statul de funcţiuni ;

21. Asistent la Catedra de Tehnologie electronică şi fiabilitate, Facultatea Electronică şi Telecomunicaţii la disciplinele : „Materiale" şi „Materiale şi componente electronice", poziţiile 17, 18 şi 19 din statul de funcţiuni ;

22. Asistent la Catedra de Tehnologie electronică şi fiabilitate, Facultatea Electronică şi Telecomunicaţii la disciplinele : „Teoria şi proiectarea componentelor pasive", „Materiale şi componente electronice" şi „Tehnologie", poziţia 20 din statul de funcţiuni ;

23. Asistent la Catedra de Tehnologie electronică şi fiabilitate, Facultatea Electronică şi Telecomunicaţii la disciplinele : „Fiabilitatea echipamentelor de telecomunicaţii", „Tehnologie" şi „Materiale", poziţia 21 din statul de funcţiuni ;

24. Asistent la Catedra de tehnologie electronică şi fiabilitate, Facultatea Electronică şi telecomunicaţii la disciplinele : „Testarea şi depanarea calculatoarelor" şi „Construcţia şi exploatarea calculatoarelor electronice", poziţia 22 din statul de funcţiuni ;

25. Asistent la Catedra de Tehnologie electronică şi fiabilitate, Facultatea Electronică şi Telecomunicaţii la disciplinele : „Tehnologie", „Materiale" şi „Teoria şi proiectarea componentelor electronice", poziţia 25 din statul de funcţiuni ;

26. Asistent la Catedra de Dispozitive, circuite şi aparate electronice, Facultatea Electronică şi Telecomunicaţii la disciplinele : „Circuite de impulsuri şi comutaţie" şi „Electronică", poziţia 22 din statul de funcţiuni ;

27. Asistent la Catedra de Dispozitive, circuite şi aparate electronice, Facultatea Electronică şi Telecomunicaţii la disciplinele : „Electronică", „Aparate electronice de măsură şi control" şi „Amplificatoare", poziţia 23 din statul de funcţiuni ;

28. Asistent la Catedra de Dispozitive, circuite şi aparate electronice, Facultatea Electronică şi Telecomunicaţii la disciplinele : „Circuite electronice", „Circuite de impulsuri şi comutaţie" şi „Aparate de măsură şi control", poziţia 24 din statul de funcţiuni ;

29. Asistent la Catedra de Organe de maşini, Facultatea Mecanică la disciplinele : „Organe de maşini", „Organe de maşini şi mecanisme" şi „Mecanisme", poziţiile 21 şi 22 din statul de funcţiuni ;

30. Asistent cu normă de cercetare ştiinţifică la Catedra de Motoare cu ardere internă, Facultatea Mecanică, poziţiile 1, 2, 3, 4 din statul de funcţiuni ;

31. Asistent cu normă de cercetare ştiinţifică la Catedra de Electronică aplicată, Facultatea Electronică şi Telecomunicaţii, poziţia 6 din statul de funcţiuni ;

★

Candidaţii la concurs vor depune la secretariatul rectoratului Institutului politehnic din Bucureşti, Splaiul Independenţei nr. 313, etajul II camera 219, în termen de 15 zile de la data publicării anunţului în Buletinul Oficial, cererea de înscriere împreună cu actele prevăzute de Legea nr. 6 privind Statutul personalului didactic din R.S.R. publicată în Buletinul Oficial al R.S.R. partea I nr. 33 din 15 martie 1969 şi de Instrucţiunile Ministerului Educaţiei şi Învăţămîntului nr. 84539/1969.

Concursul se va ţine la rectoratul Institutului politehnic din Bucureşti în termen de 15 zile de la data expirării termenului de înscriere la concurs.

Candidaţii la concurs sînt obligaţi să comunice în scris conducerii instituţiei sau întreprinderii unde îşi desfăşoară activitatea înscrierea la concurs.

Concursul a fost publicat în Buletinul Oficial al R.S.R. partea a III-a nr. 11 din 23 ianuarie 1976.

Actele necesare înscrierii la concurs sînt :

- Cererea de înscriere la care se anexează :
- Copie legalizată de pe diploma de studii superioare şi de pe anexa acesteia (situaţia şcolară) — un exemplar ;
- Memoriul de activitate ştiinţifică, tehnică, didactică şi obştească — trei exemplare ;
- Lista lucrărilor ştiinţifice publicate sau în curs de publicare — trei exemplare ;
- Lucrările ştiinţifice publicate — un exemplar ;
- Autobiografia — două exemplare ;
- Adeverinţa de vechime în muncă în care să se menţioneze că s-a efectuat stagiul legal după repartizare ;
- Copie de pe diploma de doctor, legalizată de Notariatul de Stat — un exemplar ;
- Aprecierea activităţilor : didactică, ştiinţifică, tehnică, obştească, tehnică, în producţie eliberată de şeful catedrei pentru cei din învăţămînt sau de colectivul de muncă unde candidatul îşi desfăşoară activitatea, pentru cei din afara învăţămîntului, însoţită de o adresă semnată de directorul instituţiei (întreprinderii) şi de secretarul comitetului P.C.R. (numai pentru cei din afara I.P.B.), în care să se menţioneze că s-a obţinut avizul favorabil al Comitetului judeţean al P.C.R. sau al Secretariatului Comitetului de Sector al P.C.R. pentru cei din municipiul Bucureşti, pentru înscrierea la concurs ;
- Un dosar cu şină ;
- În cazul în care diplomele de studii sînt obţinute în străinătate, pe lîngă traducerea legalizată de Notariatul de Stat de pe acestea, se va depune şi un exemplar de pe adresa M.E.I. Comisia superioară de diplome privind echivalarea lor.

PATRIA ŞI LITERATURA

(Urmare din pag. I)

mimetism şi acrobaţii, iar cît despre literatura ininteligibilă, aceasta se poate spune că e singura care a triumfat, dacă a rămîne necitită de nimeni este o victorie.

Literatura patriotică nu poate fi în nici un caz o astfel de literatură de confecţie. Nu poate fi, de asemenea, o literatură de clişee, de lucruri care s-au mai spus şi, din nefericire, se mai spun uneori. O retorică nevertebrată, o înşirare de vorbe mari şi goale, o izbire necontenită de pumni în piept, o straşnică răfuială cu inamici nevăzuţi, nu va să zică neapărat poezie pe ideea de patrie, după cum nici sporirea înălţimii Carpaţilor şi a debitului Ialomiţei, zgomotul dumbrăvilor şi al peşterilor nu măreşte semnificaţia acestei poezii, dacă ea rămîne la suprafaţa lucrurilor, sunînd ca o rafală de vînt.

Nu durează poezia efemeră, nestrăbătută de un sens adînc. Eminescu, poetul naţional, exemplu de creator patriot, a scris poezii de substanţă, în care întîmplările sînt absorbite în idei. **Scrisoarea III** exprimă mai bine decît orice odă sau baladă ideea de independenţă naţională, apărarea eroică a libertăţii, demnităţii, necesitatea luptei pentru dreptate şi edificare prin acţiune politică cinstită şi muncă a societăţii. Mircea cel Bătrîn aici, Ştefan cel Mare în altă parte sînt văzuţi ca voievozi nu ai Ţării Româneşti sau ai Moldovei, ci voievozi ai poporului român de pretutindeni, ca simboluri ai întregului neam. Nimic mai contemporan, de asemenea, ca **Scrisoarea III** în momentul cînd a fost publicată ca şi astăzi, ca şi totdeauna.

Nu vom recomanda epigonismul, poeţii români trebuie să se exprime despre patrie în limbajul poetic de astăzi, fără a imita pe înaintaşi, luînd doar o lecţie de la ei, cum a făcut-o la timpul său Tudor Arghezi şi cum o fac, între alţii, Eugen Jebeleanu în **Hanibal** sau Nichita Stănescu în poemele sale din volumul **Un pămînt numit România.**

Poezia patriotică legată de România socialistă de astăzi, de oamenii şi faptele ei e una din aspiraţiile legitime ale literaturii române actuale, ceea ce nu înseamnă că vrem să scriem pe o unică temă, că, împotrivindu-ne în această chestiune lipsei de patriotism şi indiferentismului, vom întoarce spatele celorlalte motive lirice, nevoii de cunoaştere a spiritului, sentimentelor omeneşti, dorinţei de perfecţiune a speţei umane, necesităţii de a inova în materie de expresie artistică. Nu avem nimic cu poeţii care scriu poeme de dragoste, nu e de prevăzut că această poezie va cădea vreodată în desuetudine deşi o anumită cantonare ostentativă în acest domeniu nu-i scutită de impas. Exclusivismul, fie şi erotic, nu-i mai puţin exclusivism şi ce ne-am face dacă toţi poeţii s-ar îndrăgosti fără speranţă şi fără leac, brusc ?

Să nu pierdem din vedere şi un alt sens al literaturii patriotice, după părerea noastră deloc neglijabil. Marii creatori ai literatorii române sînt **ipso facto** scriitori patrioţi, pentru că oferă opere durabile, menite a stîrni admiraţia, o dovadă asupra capacităţii de creaţie a poporului român. Nu numai **Scrisoarea III** de Eminescu este poezie patriotică, ci şi **Glossa.** Nu numai **Fraţii Jderi** de Mihail Sadoveanu este un roman patriotic ci şi **Hanul Ancuţei,** nu numai **Crăişorul Horia** de Liviu Rebreanu ci şi **Ion,** nu numai **1907** de Arghezi ci şi **Flori de mucigai,** nu numai **Un pămînt numit România** de Nichita Stănescu, ci şi **Necuvintele.** Este patriotic tot ce atestă forţa creatoare a poporului nostru, literatura menită prin ideile ei îndrăzneţe, prin adînca semnificaţie umană, prin idealurile înalte de pace, înţelegere între popoare şi progres să înfrunte veacurile, literatură perenă, deschisă viitorului.

CONFERINȚE JUDEȚENE ALE CONSILIILOR POPULARE

Sibiu

Expunerea prezentată de tovarășul **Richard Winter, prim-secretar al Comitetului județean Sibiu al P.C.R., președintele Comitetului executiv al Consiliului popular județean,** ca și luările de cuvînt ale celor 243 reprezentanți ai obștii la dezbaterile din plenul și secțiunile conferinței au relevat succesele obținute de oamenii muncii din județ în cincinalul trecut, încheiat cu 82 de zile înainte de termen și cu o producție suplimentară de 5,4 miliarde lei. A fost subliniat faptul că producția globală industrială a crescut de la 11 la peste 22 miliarde lei, productivitatea muncii a sporit într-un ritm superior prevederilor, fiind cu peste 48 la sută mai mare decît în 1970. Au fost construite și puse la dispoziția populației aproape 11 000 apartamente, peste 6 000 de locuri în cămine de nefamiliști etc. În aceeași perioadă oamenii muncii din județ au beneficiat de peste 31 000 noi locuri de muncă. Vorbitorii au relevat că realizarea prevederilor actualului plan cincinal va aduce noi și importante schimbări în viața județului, care se vor reflecta în creșterea continuă a bunăstării oamenilor muncii. În dezbaterile ce au avut loc într-un spirit de lucru, de înaltă responsabilitate, s-a subliniat că elementul caracteristic al actualului plan cincinal, cînd producția globală va ajunge la peste 30 miliarde lei, îl constituie continuarea în ritm susținut a procesului de industrializare, un ritm înalt cunoscînd, în continuare, dezvoltarea chimiei, a construcțiilor de mașini, a industriei ușoare.

În cuvîntul lor, vorbitorii au acordat o atenție deosebită creșterii rolului creației tehnico-științifice proprii, intensificării activității de perfecționare continuă a produselor asimilate, în așa fel încît la sfîrșitul actualului cincinal — cincinalul revoluției tehnico-științifice — ponderea produselor noi și modernizate — în special în sectoarele construcții de mașini, industria ușoară și în cea alimentară — să reprezinte 35—40 la sută din totalul produselor.

Ocupîndu-se de problemele agriculturii județului, vorbitorii au stăruit asupra sarcinilor consiliilor populare în direcția creșterii randamentului muncii prin sporirea gradului de mecanizare la toate culturile, a îmbunătățirii activității în zootehnie — ramură de bază a județului, a asigurării bazei furajere prin ample lucrări de îmbunătățire a pajiștilor, de ameliorare a pășunilor și fînețelor de deal și de munte.

Luînd cuvîntul în încheierea dezbaterilor, tovarășul **Nicolae Giosan, membru supleant al Comitetului Politic Executiv al C.C. al P.C.R., președintele Marii Adunări Naționale,** a recomandat organelor și organizațiilor de partid, consiliilor populare, deputaților, tuturor oamenilor muncii din județ — români, germani, maghiari — să-și sporească eforturile pentru dezvoltarea accelerată și creșterea eficienței în industrie, îndeplinirea ritmică a planului de investiții, realizarea producției pentru export, creșterea productivității muncii și buna gospodărire a resurselor materiale. Referindu-se la sectorul agricol, vorbitorul a făcut recomandări pentru sporirea substanțială a producțiilor medii la toate culturile, extinderea în tot județul a experienței unor unități fruntașe, cu tradiție în creșterea animalelor, folosirea cu mai mare eficiență a pășunilor și fînețelor din raza fiecărei localități, dezvoltarea pomiculturii și viticulturii pe terenuri în pantă, utilizarea superioară a întregii baze tehnico-materiale a agriculturii din județ.

Conferința a adoptat o **CHEMARE ADRESATĂ TUTUROR LOCUITORILOR JUDEȚULUI,** în vederea mobilizării lor la înfăptuirea exemplară a sarcinilor ce le revin în cincinalul 1976—1980. Între obiectivele și angajamentele cuprinse în chemare se înscriu :

● creșterea producției globale industriale cu 40,1 la sută, integral pe seama sporirii productivității muncii, obținerea unei producții de peste 60 000 lei pe locuitor ;

● utilizarea mașinilor și utilajelor la minimum 85 la sută din timpul disponibil, diminuarea ponderii cheltuielilor materiale de la 73,6 la sută la 62,5 la sută din costurile de producție ;

● în domeniul proiectării și construcțiilor se va urmări : ieftinirea costului construcțiilor cu cel puțin 2 la sută prin creșterea gradului de industrializare a lucrărilor, promovarea unor tehnologii de înalt randament, valorificarea superioară a materiilor prime, materialelor și forței de muncă ;

● creșterea producției agricole a județului în cincinalul 1976—1980 cu 32 la sută față de media anilor 1971—1975, sporirea producției legumicole cu 115 la sută,

● creșterea efectivelor de animale, la 155 000 bovine, 505 000 ovine, 249 000 porcine, îmbunătățirea raselor, a bazei furajere, pentru ca acest sector de tradiție al județului să contribuie în mai mare măsură la fondul centralizat al statului și aprovizionarea industriei alimentare și a populației cu un bogat sortiment de produse agroalimentare.

În încheierea lucrărilor, într-o atmosferă de puternic entuziasm, participanții la conferință au adresat **Comitetului Central al Partidului Comunist Român, Consiliului de Stat al Republicii Socialiste România, tovarășului NICOLAE CEAUȘESCU,** o telegramă din cuprinsul căreia cităm :

„Prima conferință a deputaților din județul Sibiu, expresie a adîncirii democrației socialiste, nouă și strălucită inițiativă politică a dumneavoastră, iubite tovarășe Nicolae Ceaușescu, se face ecoul puternicei și entuziastei adeziuni a tuturor cetățenilor — români, germani, maghiari, din această parte a țării, înfrățiți prin muncă și idealuri — la Directivele Congresului al XI-lea, la Programul partidului.

Vă asigurăm că însuflețitoarele prevederi ale cincinalului revoluției tehnico-științifice, pe care muncitorii, țăranii, intelectualii din județul nostru le vor îndeplini și depăși — vor face ca în 1980 să realizăm o creștere a producției industriale, față de 1975, de peste 9 miliarde lei, spor ce se va obține integral prin creșterea productivității muncii.

Exprimînd voința unanimă a tinerilor și vîrstnicilor, bărbați și femei, de a accelera ritmul dezvoltării noastre, de a-și spori contribuția la înfăptuirea societății socialiste multilateral dezvoltate pe pămîntul României, ne angajăm solemn, în fața Comitetului Central, în fața dumneavoastră, mult stimate și iubite tovarășe Nicolae Ceaușescu, că vom da la sfîrșitul acestui prim an al cincinalului o producție marfă suplimentară de cel puțin 220 milioane lei.

Vă asigurăm, mult iubite tovarășe Nicolae Ceaușescu, că vom lupta pentru traducerea în viață a mărețului Program elaborat de Congresul al XI-lea al Partidului Comunist Român, pentru dezvoltarea multilaterală și înflorirea patriei noastre, pentru asigurarea unei păci trainice în lume".

Teleorman

Expunerea prezentată de tovarășul **Cornel Onescu, prim-secretar al Comitetului județean Teleorman al P.C.R., președintele Comitetului executiv al Consiliului popular județean,** cît și cuvîntul celor 135 de participanți la dezbateri, în plenul și secțiunile conferinței, au pus în evidență faptul că obiectivele dezvoltării economico-sociale, în profil teritorial, în etapa 1976—1980, au o bază temeinică în succesele înregistrate în cincinalul precedent. Bucurîndu-se de roadele politicii consecvente a partidului de amplasare rațională a forțelor de producție în toate zonele țării, Teleormanul a cunoscut prefaceri înnoitoare, intrînd în rîndul județelor cu o industrie în continuă dezvoltare ; s-au creat noi obiective ale construcției de mașini, s-a extins producția de îngrășăminte chimice, s-a dezvoltat industria alimentară și ușoară, înregistrîndu-se un ritm mediu anual de creștere de peste 18 la sută. În agricultură, 1975 a constituit anul celor mai bogate recolte obținute în județ, producția de cereale fiind de 1.5 ori mai mare decît în 1970 ; un număr de 43 cooperative agricole au realizat cîte 5 000—7 600 kg porumb boabe la hectar. S-au creat condiții favorabile pentru dezvoltarea zootehniei prin concentrarea producției animaliere în complexe de tip industrial, ameliorarea raselor, creșterea și diversificarea producției de furaje.

Atît expunerea, cît și participanții la dezbateri au insistat asupra importantelor sarcini ce revin oamenilor muncii din județ, avînd în vedere faptul că în perioada 1976—1980 Teleormanului îi sînt alocate cu 63 la sută mai multe investiții decît în cincinalul anterior, producția globală industrială se va dubla, recoltele de cereale și plante tehnice vor fi cu 51—60 la sută mai mari în 1980 față de 1975, iar volumul prestărilor de servicii va spori la 1,2 miliarde lei.

Privitor la agricultură, în cadrul conferinței s-a pus un puternic accent pe căile prin care consiliile populare vor contribui la dezvoltarea și modernizarea acestui sector de bază al economiei județului. Pornind de la indicațiile date de secretarul general al partidului cu prilejul Zilei recoltei, de la marile posibilități ale Teleormanului de a realiza recolte tot mai mari de cereale și plante tehnice, de a dezvolta zootehnia, vorbitorii au subliniat necesitatea ca organele locale ale puterii de stat să vegheze neabătut la aplicarea riguroasă a legii fondului funciar și a celorlalte legi care vizează buna desfășurare a producției și a muncii, intronarea ordinii și disciplinei în toate unitățile agricole.

Cu aceeași exigență și răspundere cetățenească, participanții la dezbateri au criticat o serie de neajunsuri ce s-au manifestat în unele sectoare de activitate, au propus soluții pentru înlăturarea lor. Totodată, ei au făcut numeroase propuneri privind aplicarea prevederilor legii sistematizării, pentru îmbunătățirea aprovizionării populației și ridicarea nivelului calitativ al prestărilor de servicii, pentru perfecționarea stilului de muncă al organelor locale și creșterea rolului deputaților în antrenarea tuturor cetățenilor la opera de înflorire a orașelor și satelor județului, la punerea în valoare a spiritului lor de inițiativă.

În încheierea dezbaterilor a luat cuvîntul tovarășul **Gheorghe Rădulescu, membru al Comitetului Politic Executiv al C.C. al P.C.R., viceprim-ministru al guvernului,** care s-a referit pe larg la problemele ce le ridică realizarea volumului mare de investiții, accelerarea ritmului dezvoltării industriale, creșterea productivității muncii, ridicarea calității produselor, reducerea cheltuielilor de producție, sporirea rentabilității. Au fost accentuate în mod deosebit sarcinile consiliilor populare din județ în domeniul agriculturii pentru folosirea integrală, judicioasă a fondului funciar, a bazei tehnico-materiale în continuă creștere, generalizarea experienței pozitive, în vederea obținerii unei producții agricole vegetale și animale din an în an mai mari.

Participanții la conferință au adoptat o **CHEMARE ADRESATĂ TUTUROR LOCUITORILOR JUDEȚULUI,** care cuprinde, între altele, următoarele obiective :

● realizarea, în anul 1980, a unei producții globale industriale de peste 14 miliarde lei, ceea ce va reprezenta o creștere de 2,2 ori față de 1975 ;

● dezvoltarea industriei locale și a prestărilor de servicii, cooperarea mai eficientă cu întreprinderile republicane, introducerea în fabricație, încă din primul an al cincinalului, a cel puțin 35 sortimente noi ;

● sporirea producției agricole, astfel încît în 1980 recoltele medii la hectar să ajungă la cel puțin 3 500 kg grîu, 4 600 kg porumb boabe, 23 tone legume ;

● efectivele de animale în unitățile agricole socialiste și în gospodăriile personale vor ajunge, în 1980, la 176 000 taurine, 462 000 porcine, 427 000 ovine și 1,5 milioane păsări ouătoare. Se vor construi încă 6 complexe zootehnice de tip industrial pentru porcine și taurine .

● construirea, în etapa 1976—1980, a 15 000 apartamente, 218 săli de clasă, 18 săli de sport, 2 cinematografe și 9 cămine culturale, extinderea rețelei de alimentare cu apă cu încă 106 km și asfaltarea a noi drumuri, însumînd 355 km.

Cu puternică însuflețire, participanții la conferință au adresat **Comitetului Central al Partidului Comunist Român, Consiliului de Stat al Republicii Socialiste România, tovarășului NICOLAE CEAUȘESCU** o telegramă, din cuprinsul căreia cităm :

„Pentru viața noastră fericită, pentru viitorul comunist al României, în numele tuturor cetățenilor care trăiesc și muncesc pe aceste meleaguri, vă asigurăm, tovarășe secretar general, că, urmînd exemplul dumneavoastră de nemărginit devotament și pasiune revoluționară puse în slujba fericirii poporului, vom munci fără preget pentru a ne aduce contribuția la îndeplinirea obiectivelor stabilite de Congresul al XI-lea al partidului

Ne angajăm să militez cu energie și consecvență la fiecare loc de muncă pentru promovarea progresului tehnic, diversificarea producției și înnoirea produselor, folosirea intensivă a mașinilor și utilajelor, a timpului de lucru, creșterea productivității muncii și reducerea cheltuielilor materiale, realizînd o înaltă eficiență economică.

Traducînd în viață îndemnul dumneavoastră adresat de Ziua recoltei, sărbătorită la Alexandria, de a gospodări și folosi mai bine fondul funciar, de a obține de pe fiecare suprafață de teren producții maxime, oamenii muncii din agricultura județului vor realiza în 1980 peste 1,2 milioane tone cereale, vor depăși anual producțiile planificate la hectar, în medie cu 125 kg grîu, 250 kg porumb boabe, 1 500 kg sfeclă de zahăr și 400 kg legume, contribuind astfel la aprovizionarea populației cu cît mai multe produse agroalimentare.

Vă asigurăm, mult iubite tovarășe secretar general, că, însuflețiți de mărețele perspective ale viitorului comunist al națiunii noastre, vom munci neobosit pentru înflorirea continuă, materială și spirituală, a acestor străvechi meleaguri românești, vom pune toată priceperea și capacitatea noastră în slujba îndeplinirii Programului Partidului Comunist Român".

Timiș

Expunerea prezentată de tovarășul **Mihai Telescu, prim-secretar al Comitetului județean Timiș al P.C.R., președintele Comitetului executiv al Consiliului popular județean,** intervențiile celor 218 participanți la dezbateri, în plen și pe secțiuni, au evidențiat realizările obținute în cincinalul trecut, în toate domeniile de activitate, subliniind că fiecare succes în parte este rodul transpunerii în viață a politicii înțelepte, clarvăzătoare a partidului, a indicațiilor date de tovarășul Nicolae Ceaușescu cu prilejul vizitelor de lucru în județul Timiș. În centrul dezbaterilor s-au situat preocupările pentru dezvoltarea în continuare, pe baze moderne, a industriei și în mod deosebit a ramurilor de vîrf ale acesteia, purtătoare ale progresului tehnic. În perioada 1976—1980, producția globală industrială a județului urmează să crească într-un ritm mediu anual de peste 12 la sută și în vederea realizării acestor sarcini, vorbitorii au făcut numeroase propuneri concrete.

O atenție deosebită a fost acordată agriculturii — ramură cu o pondere însemnată în economia județului. Reliefîndu-se rezervele importante de creștere a producțiilor vegetale și zootehnice, mulți vorbitori au insistat asupra necesității ca, în virtutea atribuțiilor și răspunderilor ce le revin prin lege, consiliile populare să acționeze cu mai multă fermitate pentru întărirea spiritului de exigență a cadrelor de conducere, a specialiștilor din unități, a fiecărui lucrător din agricultură, față de soarta recoltelor.

În cuvîntul lor, un mare număr de participanți la discuții au subliniat largile posibilități ale consiliilor populare în realizarea planului de investiții ; au scos în evidență necesitatea exercitării atente a îndrumării și controlului asupra întregii munci a proiectanților, constructorilor și beneficiarilor, determinînd astfel realizarea ritmică a noilor obiective și darea lor în folosință la termenele prevăzute.

În cadrul conferinței, participanții la dezbateri au acordat o mare atenție programului de pregătire a cadrelor necesare noilor obiective ce se vor realiza, în cincinalul 1976—1980, în județul Timiș urmînd să-și înceapă activitatea un număr de 46 800 cadre noi în industrie, agricultură, construcții, transporturi, învățămînt etc. De asemenea, s-a insistat asupra sarcinilor care stau în fața consiliilor populare și a celorlalți factori de răspundere în promovarea unei mai intense activități de educare a maselor în spiritul patriotismului și dragostei față de tradițiile revoluționare ale poporului, al eticii și echității socialiste,

În încheierea dezbaterilor, a luat cuvîntul tovarășul **Ilie Verdeț, membru al Comitetului Politic Executiv, secretar al C.C. al P.C.R.,** care a insistat asupra problemelor ce privesc dezvoltarea bazei tehnico-materiale, buna aprovizionare cu materii prime, folosirea deplină a capacităților de producție, accelerarea ritmului de modernizare și înnoire a produselor, sporirea volumului și îmbunătățirea calității producției pentru export, reducerea importurilor. O mare atenție trebuie acordată realizării integrale a programelor județene de îmbunătățiri funciare, de amenajare a bazinelor hidrografice, de conservare și dezvoltare a fondului forestier, creșterii producției agricole și zootehnice și a celor legumicole și pomiviticole. Referindu-se la sistematizarea localităților urbane și rurale, vorbitorul a arătat că trebuie să se asigure fiecăruia un profil propriu. Pentru realizarea cu succes a tuturor acestor obiective, a subliniat vorbitorul, este necesar să se îmbunătățească stilul și metodele de muncă ale consiliilor populare, ale tuturor deputaților

Conferința a adoptat o **CHEMARE ADRESATĂ TUTUROR OAMENILOR MUNCII DIN JUDEȚUL TIMIȘ** pentru îndeplinirea sarcinilor cincinalului 1976—1980, din care cităm :

● realizarea în 1980 a unei producții globale industriale în valoare de 35,8 miliarde lei și orientarea hotărîtă spre dezvoltarea cu precădere a tehnicii de vîrf, ponderea construcțiilor de mașini și a chimiei urmînd să reprezinte aproape 57 la sută din volumul producției industriale a județului ;

● fondurile de investiții, de 18,5 miliarde lei, se vor materializa în punerea în funcțiune a 102 noi obiective și capacități de producție industriale și agrozootehnice ;

● în agricultură producția globală va ajunge în anul 1980 la 7,3 miliarde lei, obținîndu-se în medie la hectar cel puțin 3 580 kg grîu, 4 360 kg porumb, 49 600 kg sfeclă de zahăr, 2 020 kg floarea-soarelui ; se va realiza o creștere de 36,4 la sută la producția globală de carne, 50,7 la sută la lapte de vacă, 56 la sută la lînă și 51,8 la sută la ouă ;

● va fi transpus în viață un amplu program de îmbunătățiri funciare, în perioada actualului cincinal realizîndu-se desecarea a încă 52 500 ha și lucrări antierozionale pe 20 900 ha.

● cercetătorii, oamenii de știință, specialiștii, proiectanții vor face totul pentru a ridica activitatea de concepție și cercetare la nivelul cerințelor formulate în Programul partidului, în vederea aplicării pe scară largă a celor mai noi descoperiri ale științei și tehnicii în toate domeniile vieții economice și sociale .

În încheierea lucrărilor, într-o atmosferă de puternic entuziasm, participanții la conferință au adresat o **telegramă Comitetului Central al Partidului Comunist Român, Consiliului de Stat al Republicii Socialiste România, tovarășului NICOLAE CEAUȘESCU** în care se spune printre altele :

„Conferința județeană Timiș a consiliilor populare își exprimă, în numele tuturor locuitorilor de pe aceste meleaguri — români, germani, maghiari, sîrbi și de alte naționalități —, profundul atașament față de înțeleapta politică internă și externă a partidului și statului nostru, sentimentele de fierbinte dragoste și recunoștință față de dumneavoastră, mult stimate tovarășe Nicolae Ceaușescu, pentru contribuția decisivă pe care ați adus-o și o aduceți la înflorirea și prosperitatea patriei, la creșterea neîncetată a prestigiului internațional al României socialiste.

Pentru înfăptuirea acestor obiective, pentru îndeplinirea în tot mai bune condiții a atribuțiilor ce le revin, organele locale ale puterii și administrației de stat vor acționa în spiritul hotărîrilor Congresului al XI-lea al partidului pentru perfecționarea continuă a stilului și metodelor lor de muncă, punînd în centrul preocupărilor întărirea permanentă a legăturilor cu masele, soluționarea operativă și competentă a problemelor pe care le ridică cetățenii.

Adresînd conducerii partidului și statului, dumneavoastră personal, mult stimate tovarășe Nicolae Ceaușescu, cele mai vii mulțumiri pentru grija ce o purtați dezvoltării multilaterale a județului nostru, ca și a țării întregi, vă asigurăm că oamenii muncii din județul Timiș, fără deosebire de naționalitate, vor face totul spre a îndeplini și depăși sarcinile mobilizatoare ce le revin în actualul cincinal, spre binele întregului nostru popor, al scumpei noastre patrii, al României socialiste".

Vrancea

În expunerea prezentată de tovarășul **Simion Dobrovici, prim-secretar al Comitetului județean Vrancea al P.C.R., președintele Comitetului executiv al Consiliului popular județean,** în cuvîntul celor 271 de participanți care au vorbit în plenul și în secțiunile conferinței, s-a arătat că cincinalul 1976—1980 — urmînd unei perioade de mari prefaceri și mutații social-economice (prin realizarea cu aproape 3 luni și jumătate înainte de termen a planului cincinal 1971—1975, producția industrială a crescut cu 90,5 la sută față de 1970) — va marca un moment de referință pentru istoria ținuturilor Vrancei : depășirea — în 1980 — asemeni altor 19 județe ale țării — a pragului celor 10 miliarde lei producție industrială. În această ordine de idei s-a evidențiat importanța faptului că în actualul cincinal județul Vrancea va beneficia de un volum de investiții mai mare decît dublul perioadei anterioare — expresie concretă a politicii partidului nostru de amplasare rațională a forțelor de producție pe teritoriul țării, de industrializare a tuturor județelor, de antrenare mai intensă a fiecărei localități la circuitul economiei naționale.

Întrucît în acest cincinal sînt prevăzute creșteri importante la producția agricolă vegetală și animală a județului, atît expunerea, cît și vorbitorii s-au oprit pe larg asupra priorităților din acest sector. Astfel, s-a arătat că, în paralel cu marile eforturi financiare pe care le va face statul pentru dezvoltarea bazei tehnico-materiale a agriculturii județului (peste 55 000 ha vor fi desecate, amenajate antierozional sau pentru irigații, unitățile de producție vor fi dotate cu încă 1 252 tractoare și combine autopropulsate, se vor asigura peste 180 000 tone îngrășăminte chimice ș.a.), este necesar ca toți lucrătorii ogoarelor să se îngrijească de executarea lucrărilor agricole la timp și în condiții superioare de calitate, de ordine și disciplină.

Județului Vrancea — acoperit în proporție de 38 la sută de păduri — îi revin sarcini deosebite în ocrotirea, conservarea și dezvoltarea fondului forestier. Astfel, s-a evidențiat în cadrul conferinței că în fiecare comună — conform programelor proprii de măsuri dezbătute și aprobate în adunările populare —, consiliile populare, deputații vor trebui să antreneze cetățenii, tinerii din zona montană și din alte localități la efectuarea lucrărilor de împăduriri și înființare a unor noi plantații.

Numeroși vorbitori au abordat în intervențiile lor problema sistematizării.

În încheierea dezbaterilor a luat cuvîntul tovarășa **Lina Ciobanu, membru al Comitetului Politic Executiv al C.C. al P.C.R.,** care, evidențiind rezultatele bune obținute în dezvoltarea economico-socială a județului Vrancea în cincinalul anterior, a subliniat necesitatea intensificării eforturilor organelor locale de partid și de stat, a tuturor oamenilor muncii pentru realizarea integrală a programului de investiții, pentru îndeplinirea planului în toate unitățile economice în condiții superioare de calitate și eficiență. Promovînd, ca și în industrie, progresul tehnic, metodele avansate de muncă, ordinea și disciplina, unitățile agricole vor trebui să asigure creșterea producțiilor vegetale și animale, o mai bună folosire a fondului funciar. Este necesar totodată să se acorde o atenție sporită gospodăririi superioare a pădurilor. Vorbitoarea a insitat, în încheiere, asupra cerinței îmbunătățirii stilului și metodelor de muncă ale consiliilor populare, a întăririi caracterului democratic al acestor organisme.

Participanții la conferință au adoptat o însuflețitoare **CHEMARE CĂTRE TOȚI LOCUITORII JUDEȚULUI,** care cuprinde, între altele, următoarele angajamente :

● depășirea sarcinilor de plan din 1976 cu 50 milioane lei la producția globală, cu 60 milioane lei la producția marfă, cu 11 milioane lei la livrările de produse către fondul pieței, cu 6 milioane lei la export, cu 3 000 lei la productivitatea muncii planificată, în medie, pe lucrător ; realizarea de economii la cheltuielile de producție de 10 milioane lei, din care 6 milioane lei la cheltuielile materiale. Pînă în 1980, producția globală industrială va spori de 2,5 ori față de 1975, într-un ritm mediu anual de 19,3 la sută ;

● devansarea în acest an a termenelor de punere în funcțiune la 10 obiective, industriale, agricole și social-culturale, depășirea producției de construcții-montaj planificată cu 5,5 milioane lei ; prin reducerea consumurilor specifice la materiale se vor economisi 100 tone ciment, 50 tone metal, 130 mc material lemnos ș.a. Pentru înfăptuirea prevederilor cu privire la creșterea producției industriale și agricole, pentru dezvoltarea tuturor ramurilor de activitate se vor aloca în acest cincinal investiții în valoare de 10,5 miliarde lei ;

● realizarea programelor de dezvoltare economico-socială a tuturor localităților, materializarea prevederilor din schițele de sistematizare printr-o largă participare a cetățenilor ; în acest an, valoarea lucrărilor de gospodărire și înfrumusețare a localităților executate prin muncă patriotică va fi de 150 milioane lei.

În încheierea lucrărilor conferinței a fost adresată o **telegramă Comitetului Central al Partidului Comunist Român, Consiliului de Stat al Republicii Socialiste România, tovarășului NICOLAE CEAUȘESCU** din cuprinsul căreia cităm:

„Dînd glas sentimentelor de înaltă stimă și prețuire pe care vrîncenii vi le poartă pentru laborioasa dumneavoastră activitate, pentru strădui nța dumneavoastră continuă de a asigura dezvoltarea echilibrată a tuturor județelor țării, pentru intensificarea continuă a participării maselor la conducerea treburilor obștești, vă raportăm, tovarășe secretar general, că oamenii muncii din județul nostru au încheiat cincinalul 1971—1975 cu rezultate bune în industrie, în agricultură și construcții, în toate domeniile activității economice și sociale. Conștienți de răspunderile sporite ce ne revin în actualul cincinal, ca urmare a creșterii volumului activității economice, a intensificării lucrărilor de investiții, prin acordarea de către stat a unui volum important de fonduri destinate dezvoltării industriale mai accelerate a județului nostru, deputații, în numele tuturor oamenilor muncii din județ, vă asigură că nu vor precupeți nici un efort pentru a îndeplini cu cinste sarcinile trasate de conducerea partidului, de dumneavoastră personal, în vederea sporirii contribuției Vrancei la marele efort constructiv în care este angajat poporul român.

Pentru realizarea în actualul cincinal a unei producții globale industriale de 10 miliarde lei, oamenii muncii din județul nostru au pornit cu hotărîre întrecerea socialistă, asigurînd încă din acest an un ritm înalt al dezvoltării economice.

Pentru realizarea integrală a obiectivelor trasate de partid, a hotărîrilor adoptate în cadrul conferinței noastre, vom învăța în permanență din stilul de muncă dinamic, responsabil, apropiat de popor pe care-l promovați cu atîta înțelepciune și dragoste față de națiunea noastră, încredințați că numai în acest mod ne putem îndeplini cu cinste răspunderea de aleși ai maselor, de reprezentanți, autentici ai voinței locuitorilor".

Vizita delegației Ministerului Tineretului, Culturii Populare și Sportului din Republica Populară Benin

În continuarea vizitei pe care o întreprinde în țara noastră, delegația condusă de François Kouyami, ministrul tineretului, culturii populare și sportului din R. P. Benin, a avut convorbiri la Ministerul Educației și Învățămîntului și Consiliul Național al Organizației Pionierilor.

Delegația a vizitat Institutul politehnic, Grupul școlar al Ministerului Industriei Ușoare și Clubul tehnic al tineretului, din Capitală, unde s-a întîlnit cu colective de tineri și cadre ale U.T.C. și U.A.S.C.R. Gazdele au prezentat membrilor delegației preocupările lor pentru transpunerea în viață a hotărîrilor Congresului al X-lea al U.T.C. și Conferinței a X-a a U.A.S.C.R. în vederea înfăptuirii Programului P.C.R. de edificare a societății socialiste multilateral dezvoltate și înaintare a României spre comunism.

Sporește baza materială a turismului

Anul 1976 aduce pentru turismul românesc o serie de noutăți în ce privește sporirea bazei materiale a acestuia, posibilitățile de petrecere a vacanțelor în stațiunile de odihnă sau cură balneară. Ministerul Turismului și-a concentrat atenția în direcția ridicării de noi construcții — hoteluri, moteluri, vile, căsuțe, unități de alimentație publică, în zone de mare interes turistic ca și modernizării unora existente. Astfel, sînt prevăzute a fi puse la dispoziția turiștilor aproape 9 000 noi locuri de cazare în stațiuni montane, pe litoral sau în orașe de interes turistic. La Felix, Herculane, Călimănești, Geoagiu, Vatra Dornei, Amara, pe Valea Prahovei, pe litoral vor fi date în folosință noi hoteluri, o serie de baze de tratament și unități de alimentație publică. În alte localități ale țării aflate la intersecția unor importante trasee turistice, între care Cluj-Napoca, Dej, Iași, Tg. Jiu, Sighetu Marmației, Sibiu, se vor construi, de asemenea, noi hoteluri. Transportul pe cablu va fi extins în masive muntoase de un deosebit interes turistic. Sînt prevăzute a fi instalate noi telecabine, telescaune sau teleschiuri în Poiana Brașov, la peștera Babele (Bucegi), în Munții Semenic, în împrejurimile localității Borșa-Maramureș.

Mecanizatorii brăileni au încheiat reparațiile utilajelor agricole

Stațiunile de mecanizare a agriculturii din județul Brăila au încheiat reparațiile la utilajele agricole care vor fi folosite în campania agricolă de primăvară. Mecanizatorii grăbesc, în prezent, ritmul reparării tractoarelor. Stațiunea de mecanizare a agriculturii „Bărăganul", de exemplu, a efectuat aceste lucrări în proporție de peste 90 la sută, iar S.M.A. Cireșu, Ianca și 1 Mai de 85 la sută. Pentru încheierea grabnică și a reparațiilor tractoarelor în stațiunile de mecanizare a agriculturii brăilene, este necesar ca întreprinderile furnizoare să livreze de urgență piesele de schimb necesare.

(Agerpres)

Angajare responsabilă

(Urmare din pag. 1)

și inginerul Gheorghe Niculescu, ambii în vîrstă de 29 de ani, sînt din Stoicănești. Partea „tehnică" în realizarea producțiilor agricole, recorduri la nivel republican distinse în nenumărate rînduri, le aparține. Secretarul U.T.C. comunal, Gheorghe Prună, tehnician agronom, este șeful unei ferme vegetale fruntașă an de an. Vieru Toma, Mihai Voicu, Radu Stuparu sînt numai 3 din cei 40 de tineri recomandați de organizația U.T.C. să lucreze în sectorul de irigații. Amplasate într-o zonă secetoasă din platoul Boianului, pe Călmățui (rîu instabil, cu debite variate), pămînturile cooperativei beneficiază acum pe 300 hectare de apa care se extrage prin 16 puțuri forate la mare adîncime. Se cultivă, în principal legume și furaje. Trecerea la agricultura irigată a determinat apariția de noi meserii. Funcționarea celor 16 motopompe este asigurată de tineri. Inginerul Marin Zorzoliu și laborantul Tudor Tudose lucrează la ciupercărie. Un alt domeniu al agriculturii moderne, intensive în care majoritatea „profesioniștilor" o formează tinerii. Și aici, la ciupercărie, nu numai cele 360 tone care se produc anual reprezintă „punctul forte", cît mai ales noile tehnologii de cultură, premiere absolute pe plan național. Punctele riguroase ale cercetării și aplicarea lor în practică au ca laborator de experimentare — Stoicănești. Marin Samoilă este economist la complexul avicol de „90 000" care va funcționa în curînd la întreaga capacitate productivă. Tinerii au participat la ridicarea „combinatului de păsări", iar 60 dintre ei au primit recomandarea organizației U.T.C. pentru calificarea în meseriile necesare acestui sector. Mariana Rotaru, zootehniciană, are în îngrijire exemplare cu 5 000 litri pe vacă anual și 2—3 viței la o fătare.

Acești tineri au larga posibilitate de a aplica, în profilul specific al meseriilor, tot ce e mai nou în știința agricolă. Este o integrare eficientă a profesiilor moderne în agricultura intensivă, de înalt randament, un cadru al noii ordini și discipline pe baze riguros științifice. Participarea tinerilor la modernizare, prin însușirea de noi deprinderi, explică și mai pregnant caracterul utilității profesiilor specializate în dezvoltarea și consolidarea acestei ramuri.

Manea Florea este mecanic, Constanța Taloș — cooperatoare, Ion Rotaru, Dan Slujitoru și Ilie Cazangiu — mecanizatori ; Marin Matei — mecanic auto. Trei meserii din cele cu „vechime", pe care le-am adus în prim-plan pentru că acum ele sînt la ordinea zilei. Campania pe ogoarele Stoicăneștiului este în plină desfășurare. Agenda de lucru a organizației U.T.C. prevede fertilizarea a 200 ha grîu cu îngrășăminte chimice și a 100 ha cu gunoi de grajd. Angajarea tinerilor la lucrările de sezon este directă. Motopompiștii, cei 40 de care vorbeam anterior, pregătesc utilajele și canalele de irigații pentru noua campanie de udări ce se va declanșa în primăvară. Acasă, în 50 de tinere familii, se pregătesc tunelele și solariile din polietilenă pentru grădina proprie. Toți tinerii participă la cursurile de învățămînt agrozootehnic. Notăm de asemenea alte cîteva repere ale activității tinerilor din Stoicănești : 20 000 de bucăți pomi fructiferi plantați ; 20 ha impracticabile altor culturi pregătite pentru plantația de răchită ; 2 500 m.p. de spații verzi din comună întreținute prin muncă voluntară ; participarea la lucrările de construcții-montaj pentru vilele moderne din noul peisaj al comunei. Din complexitatea activităților inițiate de utecîști nu lipsesc nici bogatele programe politice și cultural-artistice desfășurate la căminul cultural, în cadrul serilor distractive sau al concursurilor și olimpiadelor pe meserii, la care iau parte toți cooperatorii și mecanizatorii. Întrecerea în muncă și în asimilarea de cunoștințe profesionale a devenit o tradiție care integrează unitar viața tinerilor din Stoicănești în activitatea generală de dezvoltare și înflorire a comunei, a cooperativei agricole. Este acesta un sentiment de participare activă care definește cu prioritate înaltele trăsături morale ale tînărului, un sentiment de împlinire matură, conștientă.

Tăioasa margine a minții

(Urmare din pag. 1)

foștii lui prieteni din liceu, cîțiva intraseră la facultate și acum, întîlnindu-i, culmea, el încerca un simțămînt de insatisfacție... „Prejudecată ! — exclamă tînărul meu interlocutor, căci s-a demonstrat, dintotdeauna, că mîna nu-i altceva decît marginea tăioasă a minții — cum spune un învățat — iar ei, cei la care m-am referit, au visat la o diplomă și atît". Discutîndu-se strict individual, pe îndelete, cu tinerii respectivi, treptat, treptat s-a reușit aducerea lor la linia de plutire a adevărului vieții : ceea ce omul în general, tînărul în special trebuie să dorească, să viseze, este împlinirea personalității sale, în folosul colectivității din care face parte și al său implicit. Cînd tainicele lor „rămîneri în urmă", interioare, acele prejudecăți care-i încurcau și pe ei, și pe ceilalți, au fost înlăturate prin dialog și exemple convingătoare, curba rebuturilor a scăzut vertiginos pînă foarte aproape de nivelul zero. Așadar, biruise satisfacția majoră pe care numai lucrul făcut din tot sufletul ți-o poate da ! Omul, nefiind un simplu număr de înregistrare într-un registru contabil, își are propriile trăiri, mai greu sesizabile decît defecțiunile tehnice, dar care se traduc, de regulă, în rezultate slabe sau de-a dreptul proaste în muncă. Stimulînd cît mai devreme dragostea și respectul pentru profesiunea pe care o îmbrățișezi, indiferent care ar fi această profesiune, asiguri din timp nu numai rezultatele activităților viitoare, ci și echilibrul deplin al celor ce se pregătesc, încă de pe acum, pentru pașii temeinici pe care-i mai avem de făcut în construcția socialistă.

SPORT • SPORT • SPORT • SPORT

Handbalul în actualitate

● Surprize în serie în campionatul feminin ● Universitatea București și I.E.F.S. au cunoscut noi eșecuri

În Sala Floreasca, ieri la amiază s-a încheiat primul turneu al returului diviziei feminine de handbal, care a fost punctat de o suită de jocuri viu disputate, cu răsturnări spectaculoase de scoruri și multe rezultate surpriză.

Voința Odorhei, revelația actualei ediții a campionatului, neînvinsă de 10 etape, a reușit să-și păstreze locul 2 în clasament. După ce în prima etapă a returului au terminat la egalitate, 16—16, cu Universitatea București, a doua zi, handbalistele din Odorhei, au repurtat o victorie mai puțin scontată, întrecînd, cu 15—12, pe campioana republicană, Universitatea Timișoara, iar în derbiul de ieri, cu Progresul București, clasată pe locul 3, au obținut un nou succes, cîștigînd cu scorul de 15—10 (10—6). O formă sportivă constant bună au manifestat formațiile **Rulmentul Brașov** și **Mureșul Tîrgu Mureș,** situate în zona retrogradării. Brașovencele au cîștigat, surprinzător, partidele susținute cu echipele fruntașe I.E.F.S. (15—13) și Universitatea București (9—8). Deținătoarea „lanternei roșii", formația din Tîrgu Mureș a reușit să cîștige, de o manieră categorică, toate cele patru partide susținute în Capitală : ieri a întrecut Textila Buhuși cu scorul de 16—11, pasind ultimul loc formației Constructorul Baia Mare. Iată și celelalte rezultate tehnice înregistrate în etapa a 15-a : **Confecția București — I.E.F.S. 21—15, Constructorul Timișoara — Constructorul Baia Mare 18—11, Universitatea Timișoara — Rapid 16—11 (6—7).**

În clasament conduce Universitatea Timișoara, cu 26 puncte, urmată de **Voința Odorhei,** cu 22 puncte și **Progresul București,** cu 17 puncte. Următorul turneu al diviziei feminine se va disputa la Baia Mare, între 5 și 8 februarie.

M. L.

ATLETISM

● Cea de-a 9-a ediție a competiției internaționale atletice „Cupa de cristal" va avea loc sîmbătă și duminică în sala sporturilor complexului sportiv „23 August" din Capitală. La întreceri și-au anunțat participarea sportivi și sportive din 9 țări. Pe lista de înscrieri figurează nume consacrate în atletismul european ca de pildă sprinterul polonez Nowosz, Sontag (Polonia) — triplu salt, Marula Lambru (Grecia) — lungime fete, Elena Stoianova (Bulgaria) — greutate, Sara Simeoni (Italia) — înălțime (1,89 m) și alții. Sîmbătă concursul începe la ora 16,30, iar duminică de la ora 16.

Sport pe micul ecran

SÎMBĂTĂ, 31 IANUARIE

Ora 14,45 : Hochei pe gheață : U.R.S.S. — Cehoslovacia. Selecțiuni înregistrate de la Moscova.

15.05 : Retrospectiva „BOX 1975" (partea a II-a) — secvențe din cele mai interesante meciuri ale anului

DUMINICĂ, 1 FEBRUARIE

Ora 15,00 : Handbal masculin : STEAUA — DINAMO BUCUREȘTI (finala campionatului național). Rezumat înregistrat de la Palatul Sporturilor și Culturii. Comentator : Cristian Țopescu.

Ora 15,30 : Avancronică în imagini la „Olimpiada albă 1976".

• meridian •

● La Philadelphia au continuat campionatele internaționale de tenis „indoor" ale S.U.A. În „16"-imile de finală ale probei de simplu masculin, tenismanul român Ilie Năstase l-a eliminat cu 5—7, 6—3, 6—3 pe tînărul jucător american, în vîrstă de 18 ani, Billy Martin.

● Uniunea europeană de tenis de masă a alcătuit clasamentele celor mai buni jucători europeni pe anul care a trecut. La feminin, primul loc a fost atribuit jucătoarei engleze Jill Hammersley, urmată de Magos (Ungaria) și Maria Alexandru (România).

● În prima zi a concursului internațional atletic care are loc pe teren acoperit la Budapesta sportivul român Paul Copu a cîștigat proba de 3 000 m plat cu timpul de 8'01"4/10.

● Reprezentativele de tenis de masă ale R.P. Chineze și-au continuat turneul în țara noastră. În meciurile susținute la Pitești, echipele oaspete au cîștigat toate cele trei întîlniri programate. Iată rezultatele înregistrate : R.P. Chineză — România (seniori) 5—0 ; R.P. Chineză — România (senioare) 3—1 ; R.P. Chineză — România (tineret) 3—1.

Lucrările Conferinţei balcanice pentru cooperare economică

Există condiţii reale pentru dezvoltarea şi lărgirea cooperării interbalcanice

După cum s-a anunţat, în cadrul Conferinţei balcanice pentru cooperare economică, şefii delegaţiilor ţărilor participante au expus poziţia de principiu a guvernelor lor faţă de problemele care fac obiectul conferinţei.

Şeful delegaţiei Greciei, G. Kontoghiorghios, secretar de stat la Ministerul Coordonării şi Planului, a consacrat cuvîntul său din cadrul dezbaterilor generale prezentării sugestiilor pe care guvernul grec le consideră că ar putea face obiectul unei cooperări mai avansate între statele balcanice în spiritul Conferinţei europene pentru securitate şi cooperare. Relevînd că propunerile elene vizează sectoare principale, el a subliniat că aceste domenii „se pretează unei discuţii multilaterale şi prezintă, după opinia Greciei, posibilităţi de soluţionare satisfăcătoare şi binefăcătoare pentru noi toţi".

În sectorul economiei, a spus reprezentantul grec, „probleme de hidroeconomie ar putea fi abordate în comun şi în beneficiul tuturor ţărilor interesate printr-un schimb regulat de informaţii, de date şi de experienţă, prin controlul calitativ şi perfecţionarea surselor de apă etc. Cercetarea posibilităţilor de creare de căi navigabile ar fi, de asemenea, utilă. Problemele privind cercetarea agricolă, tehnica cultivării pămîntului, transformarea, conservarea şi exploatarea producţiei agricole, forestiere şi creşterii animalelor prezintă, de asemenea, un interes comun, a spus delegatul grec.

Noi propunem, totodată, examinarea posibilităţilor de creare a unei Camere de Comerţ şi industrie interbalcanică, care ar ajuta la promovarea cooperării între statele noastre în domeniile comerţului şi industriei" — a declarat el.

Reprezentantul grec a subliniat că „depinde de voinţa noastră să punem în aplicare rapid concluziile la care va ajunge Comitetul coordonator mixt de studii în vederea promovării interconectării sistemelor de transport al energiei electrice din ţările balcanice, care şi-a început deja activitatea".

„În ce priveşte domeniul sănătăţii publice, există un vast cîmp de cooperare între serviciile şi instituţiile noastre ştiinţifice, în vederea îmbunătăţirii condiţiilor de sănătate ale locuitorilor ţărilor noastre şi a asigurării, în acelaşi timp, prin protecţia mediului înconjurător, a unei vieţi mai bune popoarelor noastre".

Şeful delegaţiei Greciei şi-a exprimat convingerea că dezbaterile în curs „se vor dovedi constructive şi fecunde şi că, pe parcursul acestei prime întîlniri a experţilor, vor fi puse bazele unei cooperări stabile şi armonioase între ţările noastre în domeniile economic şi tehnic, cu scopul de a se permite asigurarea unui nivel de viaţă mai bun popoarelor noastre, într-un spirit de muncă creatoare, prietenie şi pace".

„Cooperarea între ţările balcanice are o îndelungată tradiţie", bazată pe apartenenţa geografică, ea reflectă interesele tuturor ţărilor regiunii" — a spus Kazimir Vidas, subsecretar federal la finanţe, **şeful delegaţiei R.S.F. Iugoslavia.**

„Importanţa acestei conferinţe, a apreciat vorbitorul, constă în faptul că ea reprezintă prima încercare de a aplica, la scară subregională, hotărîrile luate de Conferinţa asupra securităţii şi cooperării în Europa, ceea ce ar putea constitui, în realitate, un pas făcut în acest spirit spre depăşirea unui număr de probleme care există încă în regiunea noastră".

Considerînd conferinţa balcanică ca o parte integrantă a evoluţiei pozitive în Europa, reprezentantul iugoslav a spus: „Ţinerea sa devine din ce în ce mai mult un fapt prealabil desfăşurării continue de curente pozitive în Balcani, al aprofundării şi lărgirii lor, deci un fapt prealabil depăşirii treptate a tot ce le împiedică". În această ordine de idei, vorbitorul s-a pronunţat pentru „dezvoltarea şi lărgirea cooperării interbalcanice pe baza principiilor respectului mutual, suveranităţii, egalităţii în drepturi, încrederii reciproce şi intereselor comune ale ţărilor balcanice".

„Obiectivul cooperării interbalcanice — a spus el — este de a contribui, în conformitate cu spiritul documentelor de la Helsinki, la întărirea păcii în Balcani. Avînd în vedere interesele ţărilor balcanice şi faptul că, pentru a dezvolta o largă cooperare şi a depăşi contradicţiile existente, este necesar ca toate ţările balcanice direct interesate să continue să depună eforturi perseverente, Iugoslavia apreciază că, în faza actuală, aceste ţări pot avea interesul să promoveze relaţiile şi cooperarea în domeniile economiei, transporturilor, telecomunicaţiilor, energiei, protecţiei mediului înconjurător, precum şi pe planul cooperării tehnice şi ştiinţifice. Tocmai de aceea, delegaţia Iugoslaviei consideră propunerile supuse de delegaţia greacă foarte interesante".

„Conştienţi că procesul de edificare de noi raporturi nu va fi nici uşor, nici rapid, şi că cooperarea balcanică nu e îndreptată împotriva nici unui stat sau grup de state, considerăm că prezenta conferinţă nu va putea îngloba în faza actuală toate aspectele de cooperare economică şi tehnică şi nici să-şi propună să rezolve toate problemele care se pun în această privinţă".

„Pentru ca această reuniune să aducă o contribuţie reală la procesul general de democratizare a relaţiilor internaţionale, va trebui ca toţi participanţii să aibă posibilitatea să ia parte, pe picior de egalitate şi în mod competent, la adoptarea hotărîrilor. Parte integrantă a procesului de promovare a cooperării în Balcani, conferinţa trebuie să dobîndească un caracter de continuitate", care trebuie asigurată „prevăzînd posibilitatea de a convoca, la nevoie, reuniuni multilaterale sau reuniuni ale diferitelor grupuri de lucru, la iniţiativa fiecăreia dintre ţările balcanice, reuniuni care ar trebui să se ţină pe rînd în ţări diferite".

Reprezentantul iugoslav s-a pronunţat pentru crearea, în timpul prezentei reuniuni, de „grupuri de lucru menite să definească formele concrete de cooperare în diverse domenii în viitor". „Vorbind despre organizarea conferinţei, noi nu avem în vedere numai regulile de procedură concepute pe baze democratice sau organizarea de reuniuni balcanice — pentru care principiile consensului şi rotaţiei vor fi elementele fundamentale — ci, de asemenea, şi de un angajament activ şi independent al tuturor participanţilor şi a contribuţiei lor constructive la armonizarea recomandărilor finale care vor fi supuse examinării organismelor politice ale ţărilor lor".

„Cooperarea Bulgariei cu ţările vecine în diverse domenii economice se dezvoltă cu succes" — a spus **reprezentantul bulgar,** Petar Bachikarov, relevînd că „rezultate bune au fost obţinute în domeniul cooperării economice şi tehnice şi al specializării între ţara noastră şi alte state balcanice. Cu Iugoslavia şi România au fost stabilite unele forme noi de cooperare economică pe termen lung. În unele domenii, noi sîntem gata să dezvoltăm o asemenea cooperare, pe aceleaşi baze, şi cu celelalte state balcanice". Vorbitorul a apreciat că în stadiul actual al relaţiilor dintre statele balcanice, atenţia principală ar trebui să fie concentrată, în primul rînd, asupra dezvoltării relaţiilor bilaterale, unde există posibilităţi considerabile, încă nefolosite. În acelaşi timp, credem în existenţa posibilităţilor pentru cooperare multilaterală şi sîntem gata să sprijinim iniţiativele interbalcanice, pentru care există condiţii reale şi care vor trebui să fie în avantajul ţărilor noastre. Viitorul va deschide, fără îndoială, noi posibilităţi pentru promovarea cooperării multilaterale în Balcani". Totuşi, — a adăugat el, este necesar să abordăm cu grijă propunerile pentru stabilirea de structuri instituţionale ale cooperării balcanice multilaterale. În context, el a subliniat, în acelaşi timp că „nu poate fi concepută stabilirea de instituţii ale cooperării multilaterale ca o instituţionalizare de dragul instituţionalizării, ci ca un mijloc pentru realizarea unui anumit obiectiv, care este avantajos şi acceptabil tuturor statelor participante".

În continuare, arătînd că „statele balcanice şi Balcanii sînt o parte inseparabilă a Europei, că fiecare ţară balcanică este strîns legată de ţările europene situate în afara Balcanilor, că toate statele balcanice fac parte din diferite organe şi organisme de cooperare O.N.U. pentru Europa, delegatul bulgar a exprimat părerea că ar fi nu numai inutil, dar şi dăunător să fie create instituţii care, într-un fel, ar dubla, la o scară mai mică, activitatea celor deja existente.

În această ordine de idei el a opinat că „soluţionarea aspectelor legate de instituţionalizarea cooperării multilaterale economice, ştiinţifice şi tehnice cere o muncă atentă şi meticuloasă, care nu a fost făcută pînă acum. În prezent, este mult mai preferabil ca aceste probleme să fie lăsate la o parte", a declarat Petar Bachikarov.

„Delegaţia mea — a menţionat el în continuare — este gata să facă acum un schimb de opinii cu celelalte delegaţii prezente şi să asculte cu cel mai mare interes şi atenţie, bunăvoinţă şi spirit constructiv ideile şi propunerile lor". „noi vom contribui la îndeplinirea cu succes a sarcinii prezentei reuniuni, care va facilita viitoarea extindere şi aprofundare a cooperării economice, ştiinţifice şi tehnice între ţările noastre".

„Călăuzit de această poziţie, a declarat, în încheiere, reprezentantul Bulgariei, noi vedem posibilităţi pentru cooperare între ţările interesate în domeniile comerţului, transporturilor, comunicaţiilor, energiei electrice, agriculturii, turismului şi protecţiei mediului înconjurător.

Oguz Gokmen, **reprezentantul Turciei,** a arătat că „regula cea mai elementară a lumii actuale a devenit coexistenţa paşnică". Dar coexistenţa paşnică singură nu este suficientă, ea trebuie însoţită de cooperare. Spiritul şi atmosfera generată de Conferinţa europeană pentru securitate şi cooperare sînt de natură să contribuie larg la realizarea acestei cooperări regionale a ţărilor balcanice.

Ţările noastre pot avea orientări diferite în domeniile economic, social şi politic. Totuşi, iată-ne reuniţi în această incintă pentru a explora posibilităţile de cooperare multilaterală în regiunea noastră. „Noi găsim acest fapt — a subliniat el — încurajator pentru bunăstarea popoarelor noastre".

Apreciind că „în regiunea noastră, posibilităţile de cooperare economică multilaterală au rămas departe de a fi explorate şi exploatate în întregime, cum ar fi trebuit să fie" el a arătat că pe calea relaţiilor bilaterale, „ar fi mai uşor să se ajungă la o cooperare multilaterală în Balcani". „Noi ne vom strădui să continuăm a juca un rol constructiv şi vom căuta, într-un spirit realist, posibilităţile de cooperare".

„În timpul lucrărilor — a spus el — va trebui să abordăm subiectele cele mai concrete şi cele mai uşor realizabile. Cu alte cuvinte, va trebui să alegem subiectele care prezintă cea mai mică dificultate şi complexitate, dar care, dimpotrivă, întăresc elementele unei necesităţi prioritare. Va trebui să ne străduim a găsi numitori comuni şi terenuri de înţelegere asupra tuturor subiectelor în care putem marca progrese tangibile. Noi sîntem de părere că este mai bine să ajungem la rezultate modeste, dar concrete, decît să facem proiecte foarte ambiţioase, care ar avea mai puţine şanse de a fi realizate într-un viitor apropiat".

După ce a subliniat că „cooperarea între ţările balcanice ar trebui să fie orientată spre domeniile în care se face simţită o necesitate de acţiune multilaterală", reprezentantul turc a prezentat o suită de propuneri concrete privind agricultura, energia, transporturile şi telecomunicaţiile, promovarea comerţului şi a schimburilor comerciale, protecţia mediului înconjurător, domenii în care ţara sa preconizează o cooperare interbalcanică, precizînd că sugestiile nu sînt limitative şi că delegaţia sa este gata să discute, de asemenea, opiniile celorlalte delegaţii.

★

În şedinţele plenare ale Conferinţei balcanice pentru cooperare economică a continuat, joi, analiza concretă a propunerilor prezentate de delegaţiile participante în legătură cu problematica transporturilor, telecomunicaţiilor, mediului înconjurător şi turismului.

Delegaţia română şi-a expus punctele de vedere referitoare la aceste sectoare ale cooperării economice şi tehnice, prezentînd propuneri concrete pentru dezvoltarea conlucrării în transporturile rutiere, feroviare, maritime şi fluviale, precum şi în sectoarele poştelor şi telecomunicaţiilor.

De asemenea, delegaţia ţării noastre a informat despre modul în care guvernul român se ocupă de protejarea şi ameliorarea mediului înconjurător şi a formulat sugestii pentru iniţierea unei cooperări între ţările balcanice în acest domeniu.

Delegaţia română a participat, totodată, la discuţiile privind colaborarea balcanică în domeniul turismului, evidenţiind potenţialul turistic de care dispun ţările din regiune şi necesitatea stabilirii unor forme concrete de cooperare pentru intensificarea fluxului turistic în Balcani. În context, a fost subliniată contribuţia conferinţei organismelor oficiale de turism din ţările balcanice şi a acordului interguvernamental din acest domeniu, încheiat în 1971, la dezvoltarea relaţiilor interbalcanice în această direcţie.

de peste hotare

Dezbaterile din Consiliul de Securitate în problema Namibiei

În Consiliul de Securitate continuă dezbaterile în problema Namibiei (Africa de sud-vest), administrată ilegal, contrar rezoluţiilor Adunării Generale a O.N.U., de regimul minoritar rasist din Africa de Sud.

„În prezent, Namibia se află sub o adevărată ocupaţie militară a R.S.A." — a spus Moses M. Garneb, secretar al Organizaţiei Poporului din Africa de sud-vest (S.W.A.P.O.). R.S.A., a menţionat el, şi-a intensificat, în ultimul timp, prezenţa militară în acest teritoriu, prin construirea unor noi baze aeriene. Ambasadorul la O.N.U. al Insulelor Mauritius a condamnat, în aceeaşi ordine de idei, militarizarea Namibiei, ceea ce, a spus el, reprezintă o adevărată ameninţare la adresa statelor africane vecine.

Ambasadorul Marii Britanii la O.N.U. a cerut Consiliului de Securitate să acţioneze pentru ca poporul namibian să-şi poată exercita, în mod liber, dreptul său la autodeterminare. În acest sens, el a relevat necesitatea retragerii R.S.A. din Namibia şi organizarea unor alegeri libere, sub egida O.N.U., cu participarea tuturor formaţiunilor politice din ţară. În acelaşi sens au vorbit şi reprezentanţii Japoniei şi Liberiei.

La dezbateri a luat cuvîntul şi reprezentantul Republicii Africa de Sud, Roelof Botha, care participă la actuala reuniune în urma cererii sale exprese, aprobată de Consiliul de Securitate. El a reafirmat poziţia cunoscută a regimului de la Pretoria, potrivit căruia prezenţa R.S.A. în Namibia ar avea un caracter legitim, nefiind acceptată ideea unor alegeri libere sub controlul O.N.U.

Poziţia rigidă a R.S.A., arată agenţia France Presse, a fost condamnată de participanţii la dezbateri. Declaraţia reprezentantului sud-african, a spus preşedintele în exerciţiu al Consiliului, Salim Salim (Tanzania), a dezamăgit şi de această dată, ea constînd în repetarea unor lucruri deja cunoscute şi care nu conţin nici un element constructiv.

Consultările lui K. Waldheim cu părţile implicate în conflictul din Orientul Apropiat

Secretarul general al O.N.U., Kurt Waldheim, a început consultările cu părţile implicate în conflictul din Orientul Apropiat, precum şi cu cele două state copreşedinte ale conferinţei de la Geneva, în vederea reluării dezbaterilor în acest cadru, pentru soluţionarea politică a situaţiei din regiune — a precizat un purtător de cuvînt al O.N.U. Purtătorul de cuvînt a arătat că secretarul general al Naţiunilor Unite a avut convorbiri cu reprezentanţi ai Organizaţiei pentru Eliberarea Palestinei, după ce recentele dezbateri din Consiliul de Securitate care au demonstrat faptul că un număr tot mai mare de state se pronunţă pentru participarea O.E.P., ca membru cu drepturi depline, la conferinţa de la Geneva pentru pace în Orientul Apropiat.

Criza de guvern din Italia

Secretariatul Partidului Socialist Italian, reunit, joi, pentru a examina actuala situaţie politică din ţară, declară — într-un comunicat publicat la Roma — că P.S.I. acceptă să discute cu premierul desemnat, Aldo Moro, măsurile economice care trebuie să constituie baza programului viitorului guvern.

Comunicatul precizează că P.S.I. va aborda acest dialog „într-un mod autonom", ceea ce înseamnă — după cum apreciază agenţia France Presse — că socialiştii refuză să-şi asume vreun angajament în ce priveşte eventuala lor prezenţă într-o nouă majoritate parlamentară.

Totodată, conducerea P.S.I. face cunoscut că va sprijini, abţinîndu-se să voteze împotrivă, un guvern monocolor minoritar, dacă acest cabinet acceptă să pună în practică un program de redresare a economiei aprobat de socialişti.

Această nouă luare de poziţie a P.S.I. reprezintă urmarea faptului că Direcţiunea Partidului Democrat Creştin, reunită miercuri, a refuzat formarea unui guvern care să nu aibă asigurată majoritatea în Parlament.

Secretariatul Partidului Socialist a hotărît, de asemenea, să amîne la o dată ulterioară congresul partidului, care urma să aibă loc, la Roma, între 4 şi 8 februarie.

Declaraţii ale forţelor de opoziţie din Spania

după prezentarea proiectului de reforme de către premierul Navarro

În cadrul unei conferinţe de presă, organizată, în ilegalitate, la Madrid, a fost dată publicităţii o declaraţie a Partidului Comunist din Spania în legătură cu proiectul de reforme prezentat miercuri în faţa cortesurilor de premierul Carlos Arias Navarro. În declaraţie se arată că discursul primului ministru nu face decît să pună în evidenţă „imposibilitatea oricărei transformări din interior a regimului". „Declarîndu-se împotriva amnistiei generale, a legalizării partidelor politice, a libertăţilor sindicale, a organizării forţelor de opoziţie, guvernul Navarro — se arată în declaraţia P.C. — îşi confirmă în fapt intenţia de a continua pur şi simplu regimul franchist. Dar evoluţia situaţiei din Spania şi, îndeosebi, valul de greve, la care au participat peste 400 000 de muncitori, demonstrează că guvernul Navarro nu va mai putea conduce mult timp sprijinindu-se numai pe cortesuri sau pe alte instituţii oficiale de acum".

La rîndul său, Alfonso Guerra, membru al Partidului Socialist Muncitoresc Spaniol, s-a referit la conţinutul limitat al discursului rostit de premierul Navarro, pe care îl consideră „o simplă acţiune oratorică". Secretarul general al Partidului Social Democrat, Antonio Garcia Lopez, a apreciat că dacă democraţia nu va fi restaurată curînd în Spania, ţara va ajunge în pragul confruntărilor. Joaquin Ruiz Gimenez, lider al Stîngii Democrat Creştine, a menţionat că discursul premierului Navarro demonstrează incapacitatea actualului regim din Spania de a depăşi elementele de bază ale moştenirii franchiste.

★

Jose Vidal Beneito, purtător de cuvînt al Juntei Democratice din Spania, a declarat, la Paris, că ansamblul de reforme prezentat în faţa cortesurilor de Arias Navarro are un caracter limitat, fiind departe de a răspunde aspiraţiilor reale ale poporului din Spania. „Legea antiteroristă, a menţionat el, nu trebuie modificată, ci anulată cu totul, ca un simbol esenţial al franchismului. Faptul că ea rămîne în vigoare înseamnă că în Spania va continua practica represiunii".

• pe scurt • pe scurt • pe scurt •

● **LA NICOSIA a avut loc o plenară extraordinară a Comitetului Central al Partidului Progresist al Oamenilor Muncii din Cipru (A.K.E.L.) şi a Comisiei Centrale de Control care a aprobat documentul Biroului Politic privind poziţia partidului faţă de viitoarele tratative intercomunitare şi de propuneri ce vor fi prezentate la aceste tratative de către partea greacă.**

● SIERRA LEONE a recunoscut guvernul Republicii Populare Angola. Această hotărîre a fost anunţată de preşedintele ţării, Siaka Stevens.

● **PREŞEDINTELE S.U.A., Gerald Ford, şi primul ministru al Israelului, Yitzhak Rabin au avut joi, la Casa Albă, o nouă întrevedere, cea de-a treia.**

Această nouă întrevedere, care nu figura în programul convorbirilor oficiale, a fost consacrată, în principal, discutării mijloacelor practice de reluare a negocierilor de pace în Orientul Apropiat.

PROCESUL NORMALIZĂRII SITUAŢIEI ÎN LIBAN

La o săptămînă de la realizarea acordului între părţile implicate în conflictul din Liban, procesul de normalizare a continuat, joi, atît la Beirut, cît şi în restul ţării. Potrivit unui comunicat al Comitetului militar superior, baricadele şi fortificaţiile au fost desfiinţate pe principalele drumuri din capitală. Aprovizionarea cu alimente şi carburanţi a fost reluată în majoritatea cartierelor. De asemenea, toţi funcţionarii au fost chemaţi să se prezinte la lucru. Şcolile îşi vor deschide porţile luni, 2 februarie.

● *NUMĂRUL CAZURILOR DE GRIPĂ în rîndul copiilor de vîrstă şcolară a crescut în Japonia, în decurs de o săptămînă, de la 620 000 la 1 070 000, s-a anunţat oficial la Tokio.*

IARNA ÎN EUROPA

Iarna s-a generalizat în Europa. În majoritatea ţărilor ninge, iar temperatura a scăzut cu mult sub zero grade. În R.F.G., de pildă, s-a înregistrat cea mai scăzută temperatură, minus 27,7 grade. În cea mai mare parte a Poloniei a nins, ca şi în Olanda, unde nu a mai căzut zăpadă de cîţiva ani.

Efectele iernii se resimt, de asemenea, şi în ţările din sudul continentului. În centrul şi nordul Spaniei a căzut zilele acestea prima zăpadă. În Italia a nins pe coasta ligură, la Genova, în Dolomiţi şi în Sardinia. Comunicaţiile între Bari şi Potenza sînt întrerupte.

În sfîrşit, în Franţa a nins, mai ales în regiunile muntoase. Cea mai scăzută temperatură, minus 25 de grade, s-a înregistrat în Vosgi.

AGENDA

TELEGRAME

Preşedintele Republicii Socialiste România, NICOLAE CEAUŞESCU, a primit din partea preşedintelui Republicii India, FAKHRUDDIN ALI AHMED, următoarea telegramă:

Vă adresez mulţumiri pentru mesajul dumneavoastră de compasiune şi îngrijorare în legătură cu catastrofa de la mina Chasnala din statul Bihar. Au fost mobilizate toate forţele disponibile pentru evacuarea apei din mină şi operaţiunile de salvare.

Vă rog să primiţi, Excelenţă, asigurarea celei mai înalte consideraţiuni.

Preşedintele Republicii Socialiste România, NICOLAE CEAUŞESCU, a primit din partea preşedintelui Consiliului Suprem de Guvernămînt al Republicii Ecuador, ALFREDO POVEDA BURBANO, următoarea telegramă:

Cu cea mai înaltă consideraţiune, în numele Consiliului Suprem de Guvernămînt şi al meu personal, mulţumesc pentru mesajul de prietenie pe care Excelenţa Voastră a binevoit să mi-l transmită.

La rîndul meu, adresez urări pentru dezvoltarea şi intensificarea relaţiilor dintre ţările noastre, pentru propăşirea continuă a nobilului popor român, pentru bunăstarea şi fericirea dumneavoastră personală.

Joi a părăsit Capitala delegaţia Partidului Socialist Muncitoresc Spaniol (P. S. O. E.)

Joi dimineaţa, a părăsit Capitala delegaţia Partidului Socialist Muncitoresc Spaniol (P.S.O.E.), condusă de Felipe Gonzales, prim-secretar al partidului, care, la invitaţia C.C. al P.C.R., a făcut o vizită de prietenie în ţara noastră.

La plecare, pe aeroportul Otopeni, erau prezenţi tovarăşii Ilie Verdeţ, membru al Comitetului Politic Executiv, secretar al C.C. al P.C.R., Cornel Burtică, membru al Comitetului Politic Executiv, secretar al C.C. al P.C.R., Gheorghe Pană, membru al Comitetului Politic Executiv al C.C. al P.C.R., preşedintele Consiliului Central al U.G.S.R., Ghizela Vass, membru al C.C. al P.C.R.

Telegrame de condoleanţe

În legătură cu încetarea din viaţă a tovarăşului Emil Bodnaraş, pe adresa Consiliului de Stat, a tovarăşului Nicolae Ceauşescu, secretarul general al Partidului Comunist Român, preşedintele Republicii Socialiste România, au trimis telegrame de condoleanţe: Henryk Jablonski, preşedintele Consiliului de Stat al Republicii Populare Polone, Prezidiul Marelui Hural Popular al Republicii Populare Mongole, William R. Tolbert jr., preşedintele Liberiei, Constantin Tsatsos, preşedintele Republicii Elene, Harold Wilson, primul ministru al Marii Britanii, Guvernul Militar Federal al Republicii Federale Nigeria, Kalevi Sorsa, preşedinte al Partidului Social-Democrat din Finlanda, şi Ulf Sundqvist, secretar general al Partidului Social-Democrat din Finlanda.

Pe adresa tovarăşului George Macovescu, ministrul afacerilor externe, a sosit o telegramă de condoleanţe din partea ministrului relaţiilor externe şi cultelor al Republicii Argentina, Raul Quijano.

★

Au mai adresat telegrame de condoleanţe Jeffrey Petersen, ambasadorul Marii Britanii, Ahmad Hussein Al-Samarrai, ambasadorul Republicii Irak, Imad Abdin, reprezentant permanent al Organizaţiei pentru Eliberarea Palestinei, Ferdinand Rath, directorul Centrului Demografic O.N.U. — România.

Măsuri pentru conservarea şi dezvoltarea fondului forestier

Pe raza inspectoratelor silvice judeţene din zonele montane şi colinare au fost finalizate măsurile care vizează extinderea speciilor de răşinoase, în acest an, cu încă 30 000 de hectare. Acţiunea respectivă a cuprins, printre altele, asigurarea materialului săditor, organizarea de depozite de gheaţă pentru prelungirea repausului vegetativ al puieţilor, revizia uneltelor, utilajelor şi echipamentului, precum şi reamenajarea unor cabane pentru cazarea muncitorilor. Lucrări mai importante de împăduriri urmează să înceapă atunci cînd condiţiile atmosferice vor fi favorabile, îndeosebi în judeţele Hunedoara, Caraş-Severin, Cluj, Gorj, Vîlcea, Vrancea, Harghita şi Argeş.

Prin acţiunile care vor fi întreprinse în actualul cincinal, în spiritul prevederilor proiectului programului de măsuri pentru conservarea şi dezvoltarea fondului forestier, suprafaţa plantaţiilor de răşinoase urmează să crească de la 350 000 hectare, cît era la finele anului 1975, la 491 000 hectare în 1980.

PENTRU TIMPUL DV. LIBER

cinema

VINERI, 30 IANUARIE 1976

ZILE FIERBINŢI: Scala (orele 9; 11,15; 13,30; 16; 18,30; 20,45); Favorit (orele 9,15; 11,30; 13,45; 16; 18,15; 20,30); Excelsior (orele 9; 11,15; 13,30; 16; 18,15; 20,30).

VÎNĂTORII DE INCENDII: Luceafărul (orele 9; 11,15; 13,30; 16; 18,15; 20,30); Modern (orele 9; 11,15; 13,30; 16; 18,15; 20,30); Bucureşti (orele 9; 11,15; 13,30; 16; 18,15; 20,30).

PIRAŢII DIN METROU: Aurora (orele 9; 11,15; 13,30; 15,45; 18; 20,15); Tomis (orele 9; 11,15; 13,30; 15,45; 18; 20,15).

RESPIRAŢIE LIBERĂ: Central (orele 9,15; 11,30; 13,45; 16; 18,15; 20,30).

TOATE DOVEZILE ÎMPOTRIVĂ: Lumina (orele 9; 11; 13; 16; 18; 20).

NE VOM ÎNTOARCE CÎND AZALEELE VOR ÎNFLORI: Timpuri Noi (orele 9; 11,15; 13,30; 15,45; 18; 20,15).

CEI TREI MUŞCHETARI: Patria (orele 9; 11,15; 13,30; 16; 18,15; 20,30).

PATIMA: Capitol (orele 9,15; 11,30; 13,45; 16; 18,15; 20,30); Griviţa (orele 9; 11,15; 13,30; 16; 18,15; 20,30); Melodia (orele 9; 11,15; 13,30; 16; 18,15; 20,30); Gloria (orele 9; 11; 13; 15; 17; 19; 20,45).

ANNA KARENINA: Doina (orele 20,15).

ACEA PISICĂ BLESTEMATĂ: Doina (orele 11,15; 13,30; 15,45; 18) la ora 9,30 program pentru copii.

ACEST FEL DE DRAGOSTE: Festival (orele 9; 11,15; 13,30; 16; 18,15; 20,30); Feroviar (orele 9; 11,15; 13,30; 16; 18,15; 20,30).

CERCUL MAGIC: Buzeşti (orele 15,45; 18; 20).

MARELE GATSBY: Dacia (orele 9; 12,30; 16; 19); Cosmos (orele 15,30; 19).

ÎNTOARCEREA LUI MAGELLAN: Unirea (orele 16; 18; 20).

J. D. CAHILL: Lira (orele 15,30; 18; 20,15); Volga (orele 9; 11,15; 13,30; 15,45; 18; 20); Moşilor (orele 9; 11,15; 13,30; 15,45; 18; 20).

CURSA: Drumul Sării (orele 15,30; 18; 20,15).

EVADATUL: Giuleşti (orele 10,30; 15,30; 18; 20,15).

CIRCUL: Victoria (orele 9,30; 11,30; 13,30; 16; 18; 20); Viitorul (orele 14; 16; 18; 20).

ALEXANDRA ŞI INFERNUL: Ferentari (orele 15,30; 18; 20,15).

COLŢ ALB: Floreasca (orele 9; 11,15; 13,30; 16; 18,15; 20,15); Flamura (orele 9; 11,15; 13,30; 15,45; 18; 20,15).

ALARMĂ ÎN DELTĂ: Cotroceni (orele 10, 12; 14; 16; 18; 20); Mioriţa (orele 9; 11,15; 13,30; 15,45; 18; 20).

SOARTA AUREI ŞI ARGENTINEI: Pacea (orele 10; 12,15; 15,30; 17,45; 20); Arta (orele 15,30; 17,45; 20).

STELE DE FOC: Crîngaşi (ora 17).

LOTTE LA WEIMAR: Popular (orele 15,30; 18, 20,15).

ÎNTOARCEREA LUI COLŢ ALB: Flacăra (orele 15,30; 18; 20).

CÎNTECELE MĂRII: Munca (orele 15,45; 18; 20).

UNDE ESTE COMPANIA A 7-A?: Rahova (orele 16; 18; 20).

CUM SĂ-L ÎNECĂM PE DR. MRACEK: Progresul (orele 16; 18; 20).

ORAŞUL VĂZUT DE SUS: Vitan (orele 15,30; 18; 20).

teatre

Opera Română: ANDREA CHÉNIER — ora 19; Teatrul de Operetă: VICTORIA ŞI-AL EI HUSAR — ora 19,30; Teatrul Naţional (Sala Mare): DANTON — ora 19; (Sala Mică): VALIZA CU FLUTURI — ora 19,30; Teatrul „Lucia Sturdza Bulandra" (Schitu Măgureanu): TREI GENERAŢII — ora 19,30; (Sala Studio): ELISABETA I — ora 19,30; Teatrul „C. I. Nottara" (Sala Magheru): ULTIMA ORĂ — ora 19,30; (Sala Studio): NU AM ÎNCREDERE ÎN BĂRBAŢI — ora 19; Teatrul de Comedie: ÎNSEMNĂRILE UNUI NEBUN (Teatrul Naţional din Iaşi) — orele 16 şi 20); Teatrul Mic: VIAŢA E CA UN VAGON? — ora 19,30; Teatrul Giuleşti: STEAUA FĂRĂ NUME — ora 19,30; Studioul I.A.T.C.: SIMPLE COINCIDENŢE — ora 19,30; Teatrul „Ion Vasilescu": SICILIANA — ora 19,30; Teatrul „Ion Creangă": PĂPUŞA CU PICIORUL RUPT ŞI PUFUŞOR ŞI MUSTĂCIOARA — ora 16; Teatrul „C. Tănase" (Sala Victoria): GROAPA — ora 19,30; Teatrul „Ţăndărică" (Sala Victoria): POVESTEA TIMPULUI PIERDUT — ora 17; Ansamblul „Rapsodia Română": NE-AM PUS DORURILE-N CÎNTEC — ora 19,30; Circul „Bucureşti": CARNAVALUL RÎSULUI — ora 19,30.

tv

PROGRAMUL I

16,00 Teleşcoală. 16,30 Curs de limba engleză. 17,00 Emisiune în limba germană. 18,45 Tragerea Loto. 18,55 Din lumea plantelor şi animalelor. 19,20 1001 de seri. 19,30 Telejurnal. 20,00 Revista economică TV. 20,30 Din cîntecele mele. Melodii populare. 20,50 Film artistic: „Contrabanda" — o producţie a studiourilor din Odesa. 22,10 24 de ore.

PROGRAMUL II

17,00 Telex. 17,05 Melodii populare. 17,30 Reportaj T. Poezia unei secunde. 17,50 Muzică uşoară. 18,00 Vîrstele peliculei (reluare). 19,00 Baladă pentru acest pămînt. 19,20 1001 de seri. 19,30 Telejurnal. 20,00 Armonii intime. 20,30 Viaţa economică a Capitalei. 20,50 Telex. 20,55 Seară de operetă: „Vînzătorul de păsări" de Zeller.

din ţările socialiste

Însemne ale hărniciei tinereşti

Jindřiška Husakova, tînăra interpretă pentru cele cîteva zile zăbovite în Praga, mi-a vorbit despre România ca despre unul din locurile către care se îndreaptă adeseori gîndurile sale de simpatie. Îmi mărturisea cum pe noptieră păstrează la îndemînă un volum din poeziile lui Eminescu. E de înţeles, îmi ziceam, la urma urmei, ea a studiat un timp într-o universitate românească, a urcat cu paşi melancolici dealul Copoului, şi-a atins fruntea de scoarţa nepieritoare a teiului eminescian. „Nu-i doar asta — mi-a replicat. Este vorba de ceva mai profund, şi ţine de modul în care cineva îşi recunoaşte şi respectă prietenii. Vei întîlni la noi oameni care n-au fost niciodată în ţara ta, dar care ştiu multe despre ea şi vorbesc despre ceea ce ştiu cu admiraţie".

O primă adeverire a acestor spuse s-a întîmplat la Întreprinderea naţională „Jawa", constructoarea binecunoscutelor motociclete, frecvent întîlnite şi pe şoselele noastre. Benzi transportoare suspendate, încrengături de utilaje şi freamăt: un entuziasm de vîrstă tînără. Fete, peste o mie, băieţi aşijderea, execută operaţii de asamblare a motocicletelor. Oldrich Uhlir, un tînăr lăcătuş-montor, îmi spune: „În uzină este mai mult treabă de fete, de aceea am ales unul din cele mai grele locuri de muncă, montajul motoarelor. Cred că şi tinerii dv. procedează la fel". „Da — îi răspund — nici ai noştri nu dau înapoi la greu". „De altfel — continuă el — ştiu că şi românii sînt harnici şi pricepuţi". Pe aceeaşi bandă, la diferite faze, alţi tineri, alte puncte de contact ale prieteniei. Jana Dalibabova a renunţat la o fabrică de încălţăminte şi a venit la „Jawa" să se califice. Sînt cinci ani de cînd se numără printre lucrătoarele fruntaşe. Ca şi ea, mulţi au făcut ucenicia la locul de muncă: şi Josef Sadilek, care la 19 ani este unul dintre cei mai buni încercători; şi Milena Zboženska, membră a Uniunii Tineretului Socialist, cu contribuţie însemnată în întrecerea socialistă. Din mîna lor tînără sînt expediate anual peste 80 000 de motociclete, cu mîna lor au lansat un nou tip de 350 cm³.

În altă parte a ţării sînt oaspetele renumitei fabrici de bere „Plzen". Trec astăzi peste explicaţiile competente oferite de tovarăşa Dagmar Langova, pe care, sincer să fiu, n-am reuşit să mi le însuşesc în totalitate — aşa cum lungimea pivniţelor străbătute nu mi s-a părut a avea doar 9 km — şi fac un popas în atelierul de întreţinere a instalaţiilor de la secţia ambalaj, între mecanici de întreţinere şi absolvenţi ai liceului de specialitate. Procedez astfel, deoarece tovarăşul Ivo Hucl m-a ajutat să înţeleg că berea, oricît de spumoasă la prima vedere, înseamnă de fapt o industrie complicată, în cadrul căreia echipa pe care o conduce nu are cea de pe urmă contribuţie. Da, în acest loc, în atelierul supraîncărcat cu piese şi utilaje, este dificil să-ţi reprezinţi imaginea halbei. În schimb, recunoşti cu uşurinţă, fie şi numai după palma bătătorită, hărnicia vîrstei tinere — şi dacă numesc aici numele maiştrilor Fojt Augustin şi Jaroslav Melichar este că rezultatele muncii lor au fost determinante în acordarea Diplomei de Onoare a Comitetului judeţean al U.T.S. Şi aici, tinerii constituie un colectiv de nădejde, antrenat în realizarea sarcinilor de plan, pentru edificarea socialistă a patriei lor. Şi aici, ca pretutindeni în ţara prietenă, cuvintele de frumoasă apreciere la adresa României au fost mesagere ale unor sentimente deosebite.

ION ANDREIŢĂ

de toate

● **EFECTE ALE ALCOOLULUI ŞI ALE MARIJUANEI.** Alcoolul face adesea oamenii mai agresivi, în timp ce marijuana are, mai curînd, efectul contrar. Aceasta pare să fie concluzia unei serii de teste efectuate în California pe un eşantion de 248 de tineri delincvenţi de către cercetători ai Universităţii din Stanford. Rezultatul acestei cercetări a fost prezentat, marţi, la New York, anunţă agenţia France Presse. 28 la sută din tinerii intervievaţi, avînd vîrsta între 13 şi 21 de ani, au declarat că alcoolul îi face mai agresivi, în timp ce 49 la sută consideră că marijuana ar avea mai degrabă un efect de apatie asupra caracterului lor. ● **UN CASTEL DE VÎNZARE PENTRU... O MARCĂ.** Din cele 15 000 castele şi „burg"-uri existente în R. F. Germania numai două sînt de vînzare pentru preţul simbolic de o marcă. Dar printre sutele de reşedinţe feudale aflate în prezent de vînzare, sînt numeroase cele care nu costă deloc mai mult decît un apartament obişnuit. Şi, totuşi, acestea nu-şi găsesc cumpărători. Pentru că, deşi aceste castele sînt încă în stare bună, întreţinerea clădirilor şi a parcurilor pretind sume impresionante. Statul însuşi nu posedă fondurile financiare necesare pentru păstrarea în stare bună a castelelor, atunci cînd acestea nu sînt considerate monumente istorice. ● **REDAREA GRAIULUI PRIN GIMNASTICĂ?** Pentru elaborarea unei metode de tratament a pierderii vocii, profesoara de canto A. Strelnikova din Moscova a primit brevet de invenţie. Metoda este, se spune, foarte simplă şi constă din cîteva exerciţii fizice accesibile oricui. Primii au apreciat-o artiştii care şi-au pierdut vocea. Au fost chiar cazuri în care unii artişti, cărora medicii le-au prescris tăcere timp de cîteva luni, au putut să se reîntoarcă pe scenă doar după cîteva şedinţe de tratament după noua metodă. Gimnastica respiratorie recomandată de profesoara Strelnikova permite, de asemenea, tratarea bîlbîielii, răcelii şi a altor boli. ● **BĂTĂLIE ÎNVERŞUNATĂ ÎN JURUL LUI „KING KONG".** După 42 de ani de la realizarea filmului „King Kong", două companii cinematografice americane, „Universal" şi „Paramount", concurează pentru producerea separată a unui „remake" după aventurile teribilului monstru. Cele două companii s-au lansat în această competiţie făcînd o mare publicitate viitorului film, pentru a cărui realizare fiecare este dispusă să sacrifice 12 000 000 dolari. Cursa pentru „King Kong" este dublată însă şi de o dispută juridică: „R.K.O.", o venerabilă companie care nu mai produce filme, dar care deţine dintotdeauna drepturile cinematografice asupra primei versiuni, turnate în 1933, pare să fi cedat aceste drepturi celor două companii concurente în acelaşi timp. De aici, o suită de procese şi contraprocese pentru a stabili cui revin, în definitiv, aceste drepturi. În aşteptarea verdictului, „Universal" a început construirea unui King Kong mecanic, măsurînd aproximativ 1,80 metri, în timp ce „Paramount" intenţionează să înfăţişeze celebrul monstru ca pe o maimuţă gigantică, artificială desigur, de 12 metri înălţime. ● **OMONIMIE NEFERICITĂ.** Ramon Flores, muncitor într-o uzină din Los Angeles — California şi-a petrecut, vrînd-nevrînd, Anul Nou în închisoare în locul unui omonim. Greşeala poliţiei se explică, întrucît coincidenţa nu se opreşte la identitatea de nume: cei doi Ramon Flores sînt născuţi în aceeaşi zi, seamănă la înfăţişare şi sînt ambii căsătoriţi şi taţi a cîte cinci copii. Unul este suspect de crimă, celălalt un om nevinovat dar... acesta din urmă a fost trimis la închisoare. Eroarea a fost descoperită după 19 zile, numai că, între timp, adevăratul vinovat s-a făcut de negăsit!

REDACŢIA ŞI ADMINISTRAŢIA: Bucureşti Piaţa „Scînteii" Tel: 17 60 10, 17 60 20. Abonamentele se fac la oficiile poştale şi difuzorii din întreprinderi şi instituţii — Tiparul: Combinatul poligrafic „Casa Scînteii".
Cititorii din străinătate pot face abonamente prin ILEXIM — Departamentul export-import presă Bucureşti, Calea Griviţei nr. 64—66 P.O.B. — 2001, telex: 011631.