Biblioteca Jud. Hunoara Deva
SALA DE LECTURĂ

Proletari din toate țările, uniți-vă !

scînteia tineretului

ORGAN CENTRAL AL UNIUNII TINERETULUI COMUNIST

ANUL XXXII, SERIA II, Nr. 8 310

4 PAGINI 30 BANI

MARȚI 10 FEBRUARIE 1976

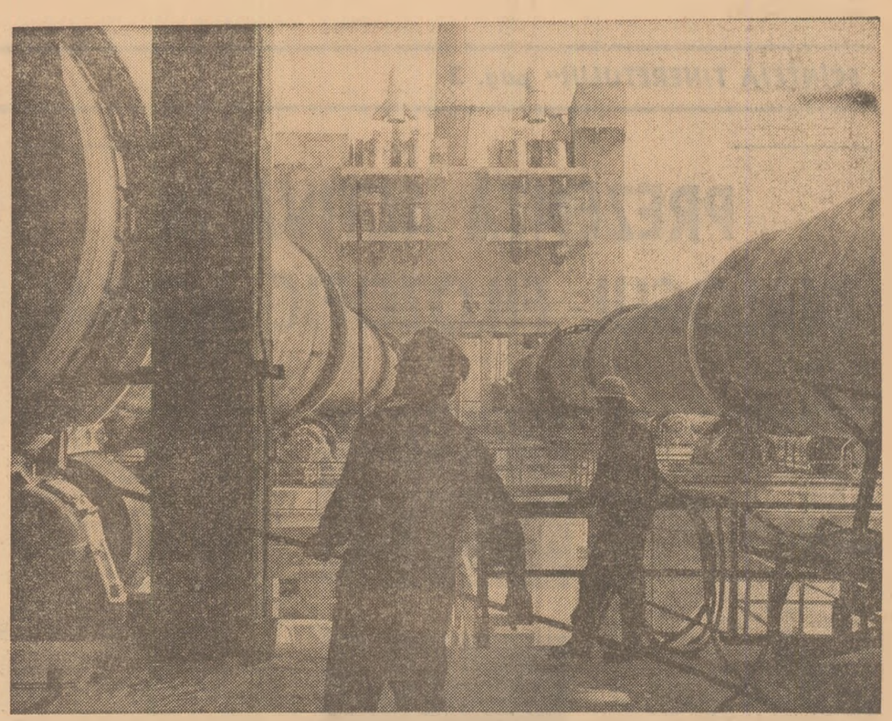

„Profile" — la Întreprinderea de alumină Tulcea
Fotografie de O. PLECAN

DE LA BILANȚUL CINCINALULUI 1971-1975, LA PROIECTELE CINCINALULUI 1976-1980

INDUSTRIALIZAREA — opțiune fundamentală și consecventă a politicii partidului

Conf. univ. dr. DUMITRU CIUCUR

Făurirea societății socialiste multilateral dezvoltate în România presupune continuarea industrializării socialiste ca un proces fundamental menit să asigure avîntul tuturor forțelor de producție, progresul economico-social al țării. Realizările cincinalului 1971—1975 au dovedit încă o dată justețea politicii marxist-leniniste a partidului de continuare cu consecvență a industrializării socialiste ca factor hotărîtor al creșterii și stabilității economiei, folosirii rționale a potențialului material și uman al țării, ridicării gradului de civilizație a întregii societăți, întăririi independenței naționale, participării eficiente a României la diviziunea internațională a muncii.

Dezvoltarea industrială în ansamblul ei a avut loc concomitent cu intensificarea procesului de modernizare a structurilor pe ramuri și subramuri, prin promovarea cu precădere a industriilor purtătoare de progres tehnic, ceea ce a făcut ca industria să realizeze în cincinalul 1971—1975 un important salt calitativ față de perioadele precedente. Astfel, odată cu dezvoltarea ramurilor de bază ca : metalurgia, construcțiile de mașini și chimia, care și-au sporit ponderea în totalul industriei de la 47,7 la sută în 1970, la 54,8 la sută în 1975, au crescut în ritmuri susținute industriile de vîrf, sau așa-numitele industrii ale industializării, cum ar fi : siderurgia oțelurilor superioare, electrotehnica și electronica, construcția de mașini-unelte, chimia de sinteză fină, petrochimia etc. Continuarea cu intensitate sporită a procesului de industrializare a țării rezultă și din ponderea de peste 30 la sută pe care o reprezintă această ramură conducătoare a economiei în structura populației ocupate la în-

(Continuare în pag. a III-a)

Semnificativ pentru forța dinamică a economiei noastre este faptul că în anii cincinalului 1971—1975 s-au investit 544,7 miliarde lei, mai mult decît în celelalte două cincinale precedente luate împreună. Ca urmare, în această perioadă au fost date în exploatare 2 237 obiective și capacități industriale și agrozootehnice mai importante, s-au modernizat și reutilat un număr însemnat de întreprinderi și secții din toate ramurile economiei. Fondurile fixe au crescut la rîndul lor cu 440 miliarde lei, ajungînd la sfîrșitul anului 1975 la circa 1 200 miliarde lei. Concomitent cu dezvoltarea industriei, agriculturii, transporturilor și telecomunicațiilor, s-au realizat importante investiții din fondurile centralizate ale statului pentru construirea de locuințe. În anii cincinalului s-au construit la orașe și sate peste 750 mii locuințe din fondurile statului și cu sprijinul statului, cămine pentru nefamiliști cu 217 mii locuri.

Dezvoltarea în ritm rapid a întregii economii, punerea în funcțiune a sute și sute de noi obiective industriale a asigurat sporirea numărului de personal în cincinalul 1971—1975 cu 1,2 milioane. Din acest spor, aproape două treimi au revenit industriei. Concomitent cu îmbunătățirea structurii pe ramuri — populația ocupată în industrie și în celelalte ramuri neagricole a crescut de la 50,9 la sută în anul 1970, la 62 la sută în anul 1975 ; modificări importante s-au înregistrat și în structura personalului pe categorii, ponderea muncitorilor în totalul personalului crescînd de la 75 la sută în 1970 la 79 la sută în 1975. Ca urmare a aplicării programului de măsuri privind creșterea participării femeilor în activitatea economico-socială, ponderea acestora în totalul personalului încadrat a crescut de la 30,2 la sută în 1970 la 35 la sută în 1975.

DIN CRONICA ÎNTRECERII SOCIALISTE

● ÎN DORINȚA DE A REALIZA EXEMPLAR, lună de lună, sarcinile de plan, oamenii muncii din diferite întreprinderi industriale raportează noi succese obținute în întrecerea socialistă. Colectivele întreprinderilor din județul Galați, de pildă, au realizat suplimentar, în luna ianuarie, peste 13 850 tone fontă și oțel, 5 100 tone laminate finite pline, 24 tone unt, 42 tone ulei comestibil, 44 tone brînzeturi, 6 000 mp țesături și alte produse.

● LA RÎNDUL LOR, OAMENII MUNCII DIN INDUSTRIA DOLJULUI, au realizat în plus, în aceeași perioadă, o producție marfă în valoare de aproape 40 milioane lei și au depășit cu 2,5 la sută sarcinile de plan la producția marfă.

● OAMENII MUNCII DIN ÎNTREPRINDERILE INDUSTRIALE ALE JUDEȚELOR MUREȘ ȘI HARGHITA au ridicat la 50 milioane lei volumul producției globale realizate peste prevederile de plan.

● MINERII DE PE VALEA MOTRULUI au extras în plus de la începutul anului peste 35 000 tone de lignit. Acest succes, rezultat al unei însemnate creșteri a randamentului pe post, îndeosebi la exploatările Lupoaia, Leurda și Horăști, a permis acestui colectiv fruntaș din industria Gorjului să realizeze suplimentar o producție marfă evaluată la 6 520 000 lei și o producție globală în valoare de 4 577 000 lei.

ACADEMIA DE STUDII ECONOMICE

CALITATEA PRACTICII DE SPECIALITATE

● ACTIVITATE CONCRETĂ ÎN LABORATOARE ȘI UNITĂȚI ECONOMICE ● PROGRAME DE PRACTICĂ ADECVATE, PROGRAME DE PRACTICĂ DEPĂȘITE ● LIPSĂ DE SPAȚIU, LIPSĂ DE INTERES, PROGRAMĂRI INEFICIENTE.

Practica studenților economiști a cunoscut în ultimii ani o permanentă îmbunătățire a structurii și conținutului. Nu cu mult timp în urmă, adoptarea Studiului cu privire la perfecționarea învățămîntului superior economic a contribuit la o corelare optimă a conținutului practicii cu profilul specializărilor, cu nivelul de pregătire a studenților pe ani de studii, urmărindu-se creșterea ponderii cunoștințelor practice în formarea viitorului economist. Asociațiilor studenților comuniști din A.S.E. le revin, la rîndul lor, răspunderi sporite pentru buna desfășurare a acestui stagiu, pentru urmărirea îndeplinirii exemplare a programelor, pentru respectarea disciplinei în unitățile unde se efectuează practica.

În laboratoarele de mecanizare ale institutului, studenții anului II, Facultatea de finanțe-contabilitate, lucrează efectiv în cadrul contractelor încheiate de catedra de contabilitate cu diverse unități economice din Capitală. **„Realizăm lucrări practice de specialitate,** ne spune studenta Valentina Popescu, **cu date concrete și documente de lucru efectiv pentru materializarea unui sistem de evidență mecanizată a materialelor pentru Întreprinderea „Steaua roșie". Prelucrările se fac pe mașini de tabulat, de perforat, cu verificatoare moderne aflate în dotarea laboratoarelor. Stagiul de practică are o dublă utilitate : aplicăm cunoștințele dobîndite la cursuri, ne familiarizează cu aspectele concrete ale activității economice din întreprinderi. Termenele de predare a rezultatelor ne obligă, în același timp, la ritmicitate și, bineînțeles, la calitate".** Aprecierile pozitive sînt întărite și de sublinierile tovarășei îndrumătoare, conf. Georgeta Zeicu : **„Lucrările se desfășoară mai operativ fiindcă o parte dintre studenți se află în întreprindere, unde culeg materialele necesare, le transmit în cel mai scurt timp, le urmăresc aplicarea pe parcurs. În afara unei mai bune pregătiri practice a studenților, o consecință logică a acestui mod de lucru va fi și o mai ridicată calitate a rezultatelor la examenele de specialitate".**

De asemenea, studenții secției de statistică, Facultatea de cibernetică economică, au lucrat și lucrează la teme concrete : Reducerea procentuală a rebuturilor în turnătorii (cu analiza datelor de la Întreprinderile „23 August" și „Vulcan"), Calitatea minereurilor de fier, cei mai mulți participînd la finalizarea dărilor de seamă în cadrul Direcției centrale de statistică. **„La această unitate, deși într-o perioadă de vîrf, practicanții,** ne spune Gavril Bătrîn, membru al comisiei profesionale, **au fost repartizați pe direcții de specialitate, au primit permanent un prețios ajutor din partea economiștilor, au avut acces la toate datele specifice profilului specializării. A fost o practică admirabilă și superlativul nu mi se pare exagerat pentru ceea ce am învățat și pentru înțelegerea cu care am fost înconjurați."** O asemenea situație este specifică și altor unități : Fabrica de calculatoare, I.R.U.C., Regionala

C. STĂNCULESCU

(Continuare în pag. a II-a)

în pagina a 2-a

- Colecția „Idei contemporane" : Prezență activă în dialogul filozofic actual
- Cronica T.V. : PUBLICUL
- Viața bate la ușă

Un obiectiv concret al inițiativelor uteciste

Noi terenuri în circuitul agricol

Obiectiv important al întrecerii uteciste pentru tinerii din mediul rural, redarea de noi suprafețe în circuitul agricol — sarcină la realizarea căreia sînt antrenați toți lucrătorii ogoarelor pentru a mări suprafața arabilă a țării, pentru a crea noi disponibilități care să ducă la creșterea producției agricole — se înscrie și în acest an între preocupările prioritare ale organizațiilor U.T.C. de la sate. Acționînd sub deviza **„Fiecare palmă de pămînt să fie folosită în scopuri productive"**, organizațiile U.T.C. de la sate sînt chemate să-și aducă contribuția în mod efectiv și eficient la **depistarea de noi terenuri care să fie redate circuitului agricol, să inițieze acțiuni de muncă patriotică pentru executarea unor lucrări care să permită valorificarea integrală a fiecărei suprafețe cultivabile.**

Experiența anilor precedenți atestă faptul că, acolo unde s-a acționat energic, acolo unde organizațiile U.T.C. au dat dovadă de inițiativă și spirit gospodăresc, rezultatele au fost dintre cele mai bune, tinerii aducîndu-și din plin contribuția la înfăptuirea acestei sarcini de înaltă răspundere pusă în fața lucrătorilor ogoarelor de hotărîrile Congresului al XI-lea al P.C.R., de secretarul general al partidului, tovarășul Nicolae Ceaușescu. Iată, de pildă, în anul 1975 numai în județul Ialomița, prin eforturile unite ale tuturor celor ce lucrează în agricultură, au fost redate în circuitul productiv suprafețe ce depășesc 2 000 de hectare de pe care s-au obținut importante producții suplimentare. Demn de subliniat este însă faptul că la exemplara înfăptuire a acestui obiectiv, o contribuție însemnată și-au adus-o organizațiile U.T.C. prin asumarea unor angajamente proprii, prin organizarea unor ample acțiuni de muncă patriotică. Așa se face

AL. DOBRE

(Continuare în pag. a II-a)

CĂMINELE PENTRU TINERET

Drumul întortocheat al documentației

În ultimii ani, în județul Dolj au fost date în folosință 31 de cămine pentru tinerii muncitori nefamiliști, însumînd peste 5 000 de locuri. De la an la an a sporit și confortul lor, astfel că, în prezent, o mare parte din cămine dispun de camere cu 2, 4 și 6 paturi, dotate cu mobilierul adecvat, de chiuvete cu apă caldă-rece în fiecare încăpere, oficii cu aragaze și frigidere, club, bibliotecă etc. Pentru anul recent încheiat, a fost prevăzută construirea altor 16 cămine pentru tineret. La sfîrșitul lunii ianuarie 1976, însă, situația se prezenta astfel : din cele 16 cămine promise la începutul lui 1975, au fost date în folosință doar 3, cu 732 locuri, pentru tinerii muncitori de la Trustul de construcții Dolj, Grupul de întreprinderi al Industriei locale Craiova și I.A.S. Segarcea. Restul de 13 cămine figurează deacum pe lista restanțelor. „De fapt, după ce s-au reproiectat, ar fi vorba de numai 9 cămine", ni se spune, cu ton de scuză. Cum se explică această „evoluție ?"

După ce se deschisese finanțarea, la 8 cămine s-a găsit de cuviință să se schimbe soluția constructivă. Modificarea proiectului, în sensul îmbunătățirii condițiilor de locuit, n-ar fi fost un lucru nou în construcția căminelor pentru nefamiliști din ultimii ani. Un efort suplimentar ar fi făcut posibilă și în aceste condiții darea lor în folosință, pînă la sfîrșitul anului. La Craiova, însă, aprobarea noilor soluții a necesitat amînări peste amînări, pînă cînd, plictisindu-se să tot insiste pentru urgentare, unii beneficiari au lăsat problema în voia soartei. În cele din urmă, cînd nu mai exista nici o șansă pentru respectarea termenelor de predare, noile proiecte au fost aprobate :

DRAGOMIR HOROMNEA

(Continuare în pag. a III-a)

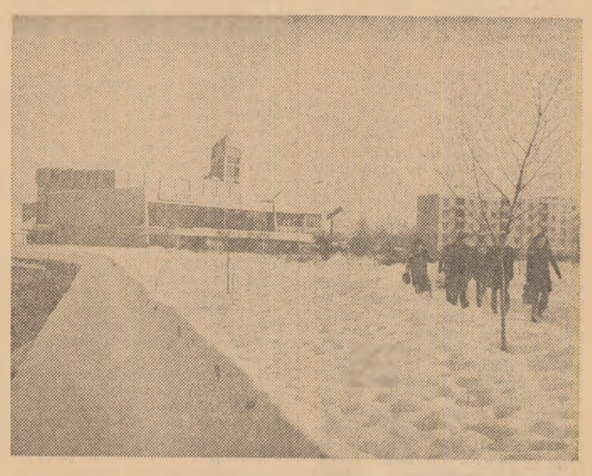

Noua și moderna clădire a cinematografului „Dacia" din Baia Mare

CINE ARE SPIRIT GOSPODĂRESC, NU DUCE LIPSĂ DE IDEI!

Cronica deloc senzațională a stațiunii turistice de tineret de pe Valea Jidostiței

Șoseaua care însoțește Dunărea se frînge brusc și pătrundem în Gura Văii, localitate tăiată de apele Jidostiței. Aici a fost amplasată Baza turistică pentru tineret — Mehedinți. Venisem s-o vizitez la invitația lui Constantin Mocioiu, șeful secției gospodărie a Comitetului județean al U.T.C. Cinci blocuri cu cîte două etaje, preluate prin transfer din organizarea de șantier a Trustului de construcții hidroenergetice „Porțile de Fier" au fost transformate în vile cochete care adaugă un plus de frumusețe Văii Jidostiței : 623 locuri de cazare, turist-club, bibliotecă, sală de instruire, săli pentru jocuri mecanice, șah etc. și, în apropiere, terenuri de sport.

7 tineri au contribuit la amenajarea bazei. La primele două blocuri, sub privirile sceptice ale unora din jur, ei au devenit zidari, zugravi, instalatori și... proiectanți. Duminică de duminică, în alte zile din săptămînă, după orele de program, cei șapte au îmbrăcat salopetele lucrînd pînă spre miezul nopții : Constantin Mocioiu, Stelică Rogobete și Ion Dragotă, organizatori — turism, Neicu Rogobete, șofer, Constantin Dicu — administratorul bazei, Marin Constantinescu, contabil și Gheorghe Ghilă, casier-administrator.

Vechea centrală termică, aflată în vale, nu mai dădea randament. Rețeaua era fisurată, se consuma o cantitate mare de combustibil iar apa se răcea și se pierdea pînă ajungea la bază. Cei 7 au hotărît să facă sus centrala termică... Au scos din pămînt vechea rețea, au dezafectat două cazane, le-au montat, le-au învelit cu vată de sticlă. Mocioiu a devenit proiectant al coșului de fum. „Cînd am pornit centrala — îmi spune Mocioiu — am dat un telefon. Am spus „merge" și am scăpat receptorul din mînă". Emoție firească. Elevii care vin aici, în serii de 6 și 14 zile, se simt excelent. Acum se lucrează la o cantină, cu 250 locuri pe serie, care va fi dată în folosință în acest an. Cei 7 și-au propus să capteze apele Jidostiței și să a-

LIDIA POPESCU

(Continuare în pag. a II-a)

SĂ DISCUTĂM DESPRE TINEREȚE, EDUCAȚIE, RĂSPUNDERI

CONDIȚIA DE PĂRINTE sau cine, cînd și cum trebuia să intervină?

Stau de vorbă cu doi frați, Vasile și Gheorghe Vasilescu. Primul, cel mai mare, are în jur de douăzeci de ani, e grav și reținut. Al doilea n-a împlinit nici șaisprezece și, ca orice adolescent, vrea să pară matur, amestecîndu-se mereu în discuție și străduindu-se să demonstreze că știe dinainte totul. Îi privesc și, în timp ce ei continuă să povestească, completîndu-se și corectîndu-se reciproc, îmi imaginez în cîte alte situații i-aș fi putut întîlni. Ce bine i-ar sta, de pildă, lui Gheorghe pe scenă, la o serbare școlară, recitînd o poezie și trăgînd din cînd în cînd cu coada ochiului la Vasile care, cu emoție și căldură, l-ar urmări din sală. Sau cît de firesc ar fi ca Vasile, care e de meserie sudor, să se afle acum într-o hală industrială și, cu chipul iluminat de flacăra de acetilenă, să-i explice fratelui său mai mic cîteva din secretele metalului...

Nimic însă din toate acestea. Cei doi frați, arestați pentru spargerea unui magazin din Sinaia, se află acum aici, la miliția municipiului Ploiești. Iar ceea ce reiese din spusele lor pare de necrezut.

Într-una din zilele lui octombrie al anului trecut, după ce a furat de la părinții lui 2 200 de lei, Gheorghe s-a întîlnit cu Vasile și l-a convins să facă îm-

ALEX. ȘTEFĂNESCU

(Continuare în pag. a III-a)

OPERETA — un gen de largă audiență, cu multiple valențe educative

S-a spus că arta este o veșnică pendulare între formele tinere și formele îmbătrînite ; în operetă, pendularea aceasta a dus la ivirea comediei muzicale și a musicalului, formele tinere ale unui gen secular, apropiat de exigențele publicului de azi printr-o mai mare consistență de idei și prin noblețea poetică a textului, ceea ce a descătușat și imaginația compozitorilor.

Stabilind primatul ideii, al substanței dramatice, care nu e rezervat doar marelui teatru, opereta de azi nu exclude conținutul de sentimente autentice, dar pretinde și pe mai departe un limbaj perfect al comunicării cu publicul larg, cum este cazul cu **West Side Story** de Bernstein sau, la noi, cu **Spune, inimioară, spune** de Elly Roman, pe un libret de Viorica Arghirescu și Radu Costăchescu, unde portretul Văcărescului și imaginea societății de la începutul veacului trecut se bucură de o sugestivă evocare în detaliile caracteristice ale muzicii și, firește, în substanța textului. Partitura se confundă în acest caz cu aspectele de țesătură ale unei mici opere lirice, avînd, **în afara melodiilor de circulație, urzeala de recitative, arii și ansambluri proprii dramei muzicale.**

Popularitatea operetei se datorează nu doar muzicii îmbinate cu dansul, ci și subiectelor, personajelor și momentelor luate din viața reală, prezentate pitoresc, trecute prin sita de aur a metaforei, împănate cu ghimpii stenici ai ironiei. Este ceea ce a încercat să facă și Alecsandri în cinticele sale comice, concepute pentru „o serie de portrete" destinate lui Millo, care au preparat apariția la 1848 a primei operete naționale, **Baba Hirca** de Flechtenmacher, apoi la 1882 a operetei **Crai Nou** de Ciprian Porumbescu.

OPINII

de GEORGE SBÂRCEA

Dar noua operetă românească, în stare să travestească în limbaj teatral anumite dispoziții, să transforme în emoție sentimentele, convertindu-le în lirismul direct al muzicii, s-a născut abia în actualele condiții de viață din țara noastră. **Lăsați-mă să cînt și Lysistrata** de Dendrino, **Ana Lugojana, Tîrgul de fete și Plutașul de pe Bistrița** de Filaret Barbu, **N-a fost nuntă mai frumoasă** de Kirculescu, **Anton Pann** de Alfred Mendelsohn, **Suflet de artist** de H. Mălineanu, **Culegătorii de stele, Soarele Londrei și Răspîntia** de Florin Comișel, **Fetele din Murfatlar și Spune, inimioară, spune** de Elly Roman, **Se mărită fetele și Valurile Dunării** de George Grigoriu au demonstrat că este posibilă o operetă românească, cu subiecte ce ne aparțin, întîmpinată cu simpatie de spectatori.

Deși nu tot ce s-a scris la noi în acest gen a fost de o valoare egală, cîteva titluri și-au cîștigat de pe acum dreptul de a figura în istoria noului teatru muzical românesc. Iată de ce mai este o lipsă a teatrului de operetă neglijarea unor lucrări din cea mai bună creație originală, care, prin noi distribuții, prin noi montări, printr-o nouă concepție de regie să se mențină în atenția publicului, alcătuind pilonii repertoriului permanent. Dacă prezentarea operetelor din creația universală clasică este utilă, nu doar fiindcă muzica lor e captivantă iar hazul contagios, ci și fiindcă arată spectatorului de azi ce era subiect de teatru muzical acum cincizeci sau o sută de ani, lucrările actuale ale autorilor români se cuvin a ocupa locul de elecție pe afiș. Firește, atunci cînd este vorba de operete în care arta și viața fuzionează cu rezonanțe emotive, iar verva, spiritul, simțirea se prelungesc firesc în uman.

Spre a putea obține această fuziune este nevoie de talentul care face dintr-o fabulație, dintr-un șir de cîntece și melodii ritmate ceva întreg și viu, un organism dramatic trăind pe scenă. Că talentele nu ne lipsesc și că lucrul este cu putință ne-o arată cîteva din operetele românești ale ultimilor ani, conținînd sentimente optimiste fără vulgaritate, animate — cel puțin în intenția libretiștilor — de idei, chiar dacă nescuțite întru totul de patosul inutil și deficitare în haz, dar cu morala ce crește firesc din text, fără evidențele supărătoare ale unui sec didacticism.

În secolul nostru, care se leapădă de atîtea convențiuni ale

(Continuare în pag. a II-a)

PREZENȚĂ ACTIVĂ ÎN DIALOGUL FILOZOFIC ACTUAL

Ceea ce definește și singularizează în ansamblul publicisticii noastre social-politice colecția „Idei contemporane" (apărută la Editura politică) este larga sa deschidere către acele lucrări care prin aria lor problematică se inscriu ca prezențe de valoare în confruntarea de idei contemporană. În acest fel, colecția de față și-a cîștigat prin actualitatea sa tematică, prin ținuta remarcabilă a traducerilor și a prezentărilor critice un binemeritat succes nu numai în rîndul specialiștilor, dar și în cel al publicului de diverse categorii, implicit a celui tînăr, dornic să ia cunoștință în mod avizat de direcțiile, tendințele, din ideologia, politologia, filozofia ori sociologia zilelor noastre. Fie și numai simpla parcurgere a titlurilor, ne îndreptățește să spunem că sîntem în posesia unei hărți tematice complexe care, prin liniile sale de forță, reliefează convingător prezența activă a ideologiei marxiste în mișcarea actuală de idei, poziția sa critică și, totodată, necesitatea dialogului cu alte poziții ideologice progresiste, naționaliste și umaniste.

COLECȚIA „Idei contemporane"

Astfel, o primă și deosebit de importantă secțiune tematică ar fi cea care cuprinde literatura marxistă din diverse țări, lucrări care au trecut deja în domeniul principal de referință al actualității. Să consemnăm, în acest sens, apariții cum ar fi cele de **Louis Althousser** — Citindu-l pe Marx ; **R. Rihta** — Civilizația la răscruce ; **N. Volkov** — Sociologia științei ; **Istvan Herman** — Kitch-ul, un fenomen al pseudoartei ; **Lucien Goldman** — Sociologia literaturii ; **Georg Lukacs** — Ontologia existenței sociale ; **Lucien Sève** — Marxismul și teoria personalității, și altele, care pun în valoare disponibilitățile de fond ale gîndirii marxist-leniniste de a da răspunsuri problemelor fundamentale ale societății contemporane, căutărilor ei de viitor. În același timp, se cuvine să subliniem prezența în cadrul colecției de față a unei lucrări aparținînd cercetătorilor marxiști din România între care amintim : Revoluția socialistă și revoluția științifico-tehnică ; **Mihai Drăgănescu** — Muncă și economie. Ideologie, știință, filozofie (sub redacția prof. univ. **Călina Mare), N. N. Constantinescu** — Sistemul contradicțiilor în economia socialistă, și altele menite să ofere cititorului cadrul de raportare al influenței active, critice a marxismului în confruntările ideologice ale zilelor noastre

O altă categorie de lucrări este cea care cuprinde contribuții ale gînditorilor nemarxiști la elucidarea unor probleme ale societății contemporane, lucrări care, chiar dacă nu sînt elaborate de pe pozițiile filozofiei marxiste, se constituie, prin tentativa lor de angajare lucidă, realistă în demersuri ideologice cu care putem și trebuie să purtăm un dialog creator. Amintim aici cărțile unui **Alvin Töffler** — Șocul viitorului ; **M. Mc. Luhan** — Galaxia Guttenberg ; **Mikel Duffrenne** — Pentru om ; **C. Wright Mills** — Imaginația sociologică ; **Pastel** — **Mesarovics** — Omenirea la răspîntie, care, prin ecoul de care s-au bucurat, prin controversele și dezbaterile ce le-au suscitat, au contribuit la lansarea unor teze deosebit de utile pentru descifrarea sensurilor politice, economice, sociale ale societății contemporane, au diagnosticat, fie și în limitele de principiu ale platformelor de idei pe care se situau, tendințe și procese specifice ale lumii acestei ultime jumătăți de secol.

Să mai amintim, de asemenea, și faptul că la reușita acestui dialog de idei au contribuit în bună măsură și studiile introductive realizate de cercetători și specialiști de prestigiu care, prin acuitatea punctelor de vedere avansate, prin pertinența și temeinica argumentare a concluziilor reprezintă, ele însele, valoroase contribuții românești în dialogul ideologic. Semnificative, în acest sens, sînt exegezele realizate de **Miron Constantinescu, Mircea Malița, Ioan Aluaș, Petru Berar, N. Tertulian,** fiecare în felul său o succintă, dar substanțială dezbatere critică asupra lucrării și autorului analizat.

La un asemenea program însеși intențiile de viitor se cuvin evalutate și prin raportare la certitudinile și împlinirile de pînă acum.

Să reținem, așadar, faptul că în proiectele de viitor ale colecției se află lucrări de **Tadeusz Kotarbinski, Cl. Levi Strauss, N. P. Dubinin, Werner Heissenberg, A. J. Toynbee,** sau **Herbert Marcusse,** cărora li se adaugă și alte contribuții originale semnate de C. I. Gulian, N. N. Constantinescu, Mihai Drăgănescu și va fi mai limpede rațiunea pentru care considerăm colecția „Idei contemporane" o prestigioasă prezență editorială românească, un instrument indispensabil oricărui activist U.T.C., oricărui tînăr dornic să-și îmbogățească orizontul spiritual cu certitudinile și întrebările fundamentale ale timpului său.

ȘERBAN CIONOFF

În laboratorul de chimie

Seminar metodic în problemele activității organizației U.T.C. în școală

Potrivit unei bune tradiții, președinții consiliilor elevilor de la comitetele județene ale U.T.C. au fost reuniți în cadrul unui seminar metodic organizat de C.C. al U.T.C. Astfel că, timp de trei zile, o mare parte a activiștilor U.T.C. care lucrează în probleme de școli au discutat unele aspecte actuale ale activității U.T.C. în rîndul elevilor în lumina documentelor Congresului al X-lea al U.T.C., precum și a sarcinilor ce se particularizează în această perioadă premergătoare Congresului educației politice și al culturii.

În prima zi a seminarului, au fost prezenți și elevii uteciști, membri ai C.C. al U.T.C., prilej a se realiza o trecere în revistă a modului în care aceștia vor trebui să contribuie la realizarea unor activități prevăzute în programul de lucru al Consiliului elevilor din cadrul C.C. al U.T.C. Totodată, cu concursul lor, au fost perfectate cîteva studii ce vor fi întreprinse în organizațiile U.T.C. pe teme privind optimizarea conlucrării organizațiilor U.T.C. cu organizația pionierilor și un altul referitor la participarea mai angajată a organizațiilor U.T.C., prin forme și metode specifice, la educarea elevilor prin muncă și pentru muncă. Au fost amintite, de asemenea, modalitățile concrete care trebuie folosite pentru realizarea unor manifestări din programul activităților politice educative ale anului școlar 1975—1976, — cu precădere cele care se înscriu în ampla acțiune de întîmpinare a Congresului educației politice și al culturii.

În următoarele zile seminarul a continuat prin sistemul expunerilor însoțite de dezbateri și prezentarea unor experiențe, ceea ce a permis adîncirea unor domenii de bază ale activității U.T.C. în școală ca și a unor probleme actuale ale învățămîntului. Au fost prezentate expuneri — unele avînd la bază întrebările formulate de participanții la seminar — pe teme vizînd : pregătirea politică și educarea elevilor în spiritul Codului principiilor și normelor muncii și vieții comuniștilor, ale eticii și echității socialiste, aspecte ale conlucrării U.T.C. cu Organizația pionierilor în lumina Congresului al X-lea al U.T.C. și a Conferinței Naționale a pionierilor ; preocupările consiliilor județene ale elevilor în organizarea timpului liber al elevilor, obiective ale pregătirii elevilor din anii terminali și sprijinul pe care trebuie să-l acorde acestora organizațiile U.T.C. ; probleme legate de stilul de muncă al activistului U.T.C. în școală ; unele aspecte ale politicii internaționale a partidului nostru și ale activității internaționale a U.T.C.

Toate aceste teme, ca și altele abordate în expuneri de către secretari ai C.C. al U.T.C., precum și de către invitați din partea unor foruri de specialitate au creat o bună bază de dezbatere aducîndu-se clarificări privind realizarea în școală de către organizațiile U.T.C. ale elevilor a unui amplu program politico-educativ.

L. L.

ȘCOALA

Ionela Cazacu, Fieni-Dîmbovița : Un liceu unde poți urma speologia nu există, aceasta fiind o disciplină de specialitate mai îngustă, care se studiază în învățămîntul superior. Ne întrebăm însă de ce vrei să trădezi chimia, după doi ani urmați în acest profil ? În rubrica noastră **Întrebări și răspunsuri pe teme de învățămînt,** vei găsi precizarea că nu există — decît în cazuri excepționale — posibilitatea trecerii de la un profil de liceu la altul, firesc fiind ca elevii care au urmat și prima treaptă într-un anumit profil să continue studiile în acel domeniu și în treapta a doua. Bănuim că ideea de a merge la un alt liceu este un mic capriciu. Îți sugerăm să chibzuiești mai mult, întrucît ar fi păcat să renunți la un asemenea domeniu interesant, și atît de potrivit pentru o fată, cum e chimia.

Aurelia Rădulescu, Feteștii-Gară, **Un grup de elevi de la Liceul real umanist,** Feteești. **Angela Firănescu,** Liceul „Independența" Calafat : Disciplinele de concurs pentru învățămîntul medical sînt următoarele pentru **facultățile de medicină generală și pediatrie** — anatomia și fiziologia omului, chimia organică la alegere cu biochimia medico-sanitară, fizica (capitolele : noțiuni de fizică nucleară și atomică ; optică ; fizica moleculară ; căldura), pentru **Facultatea de stomatologie** — anatomia și fiziologia omului, chimia organică, fizica (capitolele menționate) la alegere cu tehnica executării protezelor, iar la **Facultatea de farmacie** — chimia anorganică, chimia organică, biologia generală, la alegere cu botanica ; în toate cazurile, numai lucrări scrise. Ne simțim datori să vă amintim că pentru disciplinele de specialitate pot opta numai candidații care le-au studiat în liceu. În perioada 15 februarie—4 iulie, I.M.F. București organizează cursuri de pregătire pentru candidații la concursul de admitere. Cursurile vor avea loc în fiecare duminică între orele 9—13 la sediul facultății.

Gheorghe Cocaină — Someșeni — Cluj : La specializările drept și sociologie disciplinele de concurs rămîn cele cunoscute, cu singura modificare că se vor da **numai probe scrise.** Pentru specializarea drept și drept economic administrativ, se menține obligația de a prezenta, pe lîngă celelalte acte, recomandarea organizației de partid sau U.T.C. din care candidatul face parte. Înscrierea candidaților la aceste secții se face între 1 și 5 iulie, urmînd ca o comisie formată în facultate să analizeze fiecare caz în parte și să comunice listele cu candidații admiși — pînă la data de 15 iunie, ca aceștia să se poată înscrie apoi la concurs.

Axenia Hrenoreac, Teiuș, Alba : Pentru specializările electronică, automatizări și calculatoare disciplinele și desfășurarea concursului sînt aceleași pe care le cunoști din broșura de anul trecut.

Ana Liliana, Nucșoara, județul Prahova : Un liceu de informatică este, desigur, tentant, prin modernitatea meseriei în care îi inițiază pe elevi. În județul tău nu există asemenea liceu ; găsești unul în București, pe strada Arh. Mincu, sectorul I, la care te-ai putea înscrie, chiar dacă ești din alt județ, dar, din păcate, liceul nu are internat, așa că nu vedem unde ai putea locui. Mai există un liceu și la Cluj-Napoca — mult prea departe de localitatea ta natală. Îți poți alege un liceu real-umanist din județ, unde vei dobîndi suficientă pregătire în domeniul matematicii, care te pasionează.

VIAȚA BATE LA UȘĂ

Barbu Ana : Ești prea mică să te gîndești să „te faci" cadru în miliție ori în armată. Dealtfel nici nu există licee militare ori de miliție care să primească fete. În județul Olt poți alege un profil de liceu care să te intereseze, noi îți-am recomandat unul, dar nu ne spui ce înclinații ai, căci înclinația copilărească pentru „frumoasa uniformă militară", nu poate sta la baza alegerii unui domeniu de pregătire pentru viitor. Colega ta Lelia Dincă nu trebuie să meargă în județul Dolj, la Craiova, pentru un liceu sanitar, căci se află unul la voi în județ, în localitatea Scornicești ; dirigintele sau diriginta voastră trebuie să o ajute să ia legătura cu liceul.

Ștefan Jurcea, Craiova : Problema zvonurilor am mai discutat-o cu cîțiva corespondenți. Căutați sursele cele mai sigure de informație și, în primul rînd, solicitați școala să vă răspundă tuturor problemelor. Pentru unele întrebări, vezi răspunsul dat mai sus lui Gh. Cocaină și te vei clarifica. Exagerezi vorbind de drasticitatea măsurii privind recomandarea pe care trebuie să o prezinte candidații la anumite profile de facultăți. În fond, de ce ți se pare exagerat ca un candidat care dorește să se pregătească în domeniul științelor sociale, ori al dreptului să aibă 10 la purtare ? O asemenea notă la purtare nu solicită elevului un comportament ieșit din comun, de excepție, ci o conduită normală, disciplinată. Din moment ce la concursul de admitere se prezintă candidați care au studiat în liceu socialismul științific, e de înțeles că această disciplină li se cere la concurs și nu cunoștințe social-politice, disciplină introdusă, în locul socialismului, în anul 1975. Trebuie reținut că la concursul de admitere în învățămîntul superior candidaților nu li se cere în nici un caz să se pregătească la disciplinele pe care nu le-au studiat în liceu. Programa care va apare în broșura „Admiterea în învățămîntul superior — 1976" peste puține zile, te va convinge în acest sens.

Liliana Parmac, Măgura — Buzău : În primul rînd trebuie să eviți termenul „un liceu la care pot da mai departe". Pentru intrarea în treapta întîi de liceu nu dăi nici un concurs. În privința situației tale speciale legată de miopia de care suferi, cel mai bine ar fi să consulți un medic specialist din localitate și să te sfătuiești și cu tovarășa diriginită. Noi ne gîndim că ai putea alege un liceu real-umanist, în județul tău existînd multe de acest profil, dar, de asemenea, tovarășa diriginită trebuie să-ți indice care este liceul cel mai apropiat localității tale.

LUCREȚIA LUSTIG

CALITATEA PRACTICII DE SPECIALITATE

(Urmare din pag. 1)

C.F.R. unde studenții participă efectiv la realizarea contractelor catedrelor.

Studenții anului III, secția relații economice internaționale, Facultatea de comerț, se află în prezent într-un **stagiu de practică de documentare la catedră.** Este o formulă nouă de practică, introdusă în acest semestru și care a fost impusă de sporirea continuă a fluxului informațional și de necesitatea realizării unor fișe de documentare, sinteze, studii, analize după literatura mondială de specialitate. **„Nu este vorba doar de traduceri,** ne spune tovarășul asistent Ioan Popa, **ci și de abordarea științifică a datelor în vederea obținerii unui material documentar catalogat pentru informarea la zi cu literatura de specialitate în domenii importante pentru pregătirea viitorului economist : relațiile valutare, cooperarea economică internațională, sinteza decalajelor economice".**

La „Românoexport", studenții anului I, aceeași secție, împărțiți pe sectoare, au posibilitatea cunoașterii efective a activităților specifice de comerț exterior — marketing, conjunctură economică, contabilitate, finanțe. **„Efectuarea unor probleme concrete** , ne mărturisește studentul Serghei Mărgulescu, **prezentarea unor diferite tematici de lucru, a unor formule de calcul ne sînt deosebit de utile pentru pregătirea teoretică. În același timp, solicitudinea „gazdelor" ne-a ajutat mult să ne încadrăm în disciplina unității".** La aceeași unitate de comerț exterior am întîlnit și pe Gabriela Mirea, anul IV, care își pregătește lucrarea de diplomă cu tema : „Posibilitățile de creștere a exportului la confecții-tricotaje utilizînd tehnica marketing-mix". Condițiile create pentru studierea unui amplu volum de material documentar, analiza unor date concrete oferă viitorului economist posibilitatea ca concluziile și metodele ce se vor materializa în varianta finală să fie utilizate în practică.

În cadrul Întreprinderii comerciale de stat „Victoria", unde practicanți sînt studenții Facultății de comerț, paralel cu existența unor programe adecvate găsim anomalia : pentru anul III există o tematică de practică similară cu cea din anul I (care cuprinde, printre altele, curățirea locului de muncă, expunerea și etichetarea mărfurilor, forme de măsuri și cantități etc.). Or, pentru anul III ar fi fost mai potrivită o programă corespunzătoare pregătirii teoretice a studenților privind evidența contabilă, probleme de aprovizionare și desfacere, studiul solicitărilor cumpărătorilor, pentru ca, efectiv, studenții să participe la rezolvarea unor aspecte ce interesează întreprinderea. **„Pentru perioada 6—18 ianuarie** — afirmă tovarășul Tudor Ardeleanu, șeful biroului învățămînt — **nu s-a prezentat nici îndrumătorul de practică, iar din partea facultății nu a sosit nici lista nominală cu studenții practicanți".** Greutăți similare în buna organizare a practicii se înregistrează încă și la Întreprinderea de construcții prefabricate, unde lipsa de îndrumare și control din partea Facultății de economia industriei a dus la modificarea „din mers" a unor teme pentru lucrarea de diplomă (faptul se datorește și unei programări nejudicioase, în perioada de vîrf a încheierii documentelor economice), la C.I.L. Pipera, Întreprinderea de pompe și „Danubiana", unde — după cum afirma Constantin Ciurea, președintele Consiliului A.S.C. — lipsa de spațiu, absența interesului factorilor responsabili pentru practica studenților au dus la formalism, dezinteres, ineficiență.

Disputate operativ, în cadrul unei ședințe a comisiei profesionale pe institut, dificultățile înregistrate în efectuarea practicii — programe necorespunzătoare, programări ineficiente în perioade de vîrf ale activității economice, sau în întreprinderi supraaglomerate, absența unui control și a unei îndrumări utile din partea facultății sau chiar a asociației studenților comuniști — au condus la concretizarea unor măsuri menite să elimine neajunsurile existente. Se impune, însă, ca în viitor, așa cum recunoștea și vicepreședintele cu probleme profesionale al Consiliului U.A.S.C. din A.S.E., Ivănel Ion, studenții însiși, îndrumătorii de practică studenți să semnalizeze operativ neajunsurile întîmpinate. Fiindcă, la urma urmei, practica, fiind o componentă de bază a integrării învățămîntului cu cercetarea și producția, constituie o problemă a beneficiarilor, adică a studenților.

Noi terenuri în circuitul agricol

(Urmare din pag. 1)

că, la sfîrșitul anului trecut, Comitetul județean Ialomița al U.T.C. raporta redarea în circuitul agricol a peste 500 hectare remarcîndu-se pentru rezultatele obținute organizațiile U.T.C. din comunele Grindu, Făcăeni, Scinteia, Grivița, Lehliu-Gară ș.a.

Ce vor întreprinde organizațiile U.T.C. din Ialomița în acest an ? Cum vor acționa ? Iată întrebările pe care le-am adresat tovarășului Alexandru Culina, președintele Consiliului tineret sătesc de la Comitetul județean Ialomița al U.T.C. **„Potrivit hotărîrilor adoptate de Congresul al X-lea al U.T.C. privind antrenarea mai activă a tinerei generații la înfăptuirea în mod exemplar a sarcinilor cincinalului revoluției tehnico-științifice, comitetul nostru județean și-a întocmit un amplu program de acțiuni menit să ducă la îndeplinirea acestui important deziderat. În cadrul acestui program inițiativei „Fiecare palmă de pămînt să fie folosită în scopuri productive" i-am acordat o atenție deosebită. Cu atît mai mult cu cît, prin chemarea adresată lucrătorilor din agricultură, județul nostru s-a angajat nu numai să realizeze suprafața planificată a fi redată în circuitul agricol, dar să o și depășească cu peste 400 de hectare. În acest context, ne-am angajat ca în anul 1976 să redăm în circuitul agricol 150 de hectare de noi terenuri. Cifră pe care nu numai că o vom realiza pînă în primăvară, ci o vom și depăși. Cînd fac această afirmație mă bazez pe acțiunile deja organizate, pe angajamentele suplimentare pe care și le-au asumat în această direcție uteciștii din comunele Grindu, Făcăeni, Balaciu, Lupșanu, Vlad Țepeș, Căzănești ș.a. Cum vom acționa în mod concret ? În primul rînd, prin organizarea în fiecare comună a unor șantiere locale de muncă patriotică în programul cărora vor fi prevăzute și acțiuni vizînd redarea de noi suprafețe în circuitul agricol. În al doilea rînd, pe baza studiilor întreprinse la nivelul fiecărei comune, organizațiile U.T.C. vor participa la eliminarea drumurilor și căilor de acces inutile, la cultivarea terenurilor de pe lîngă canalele de irigații și desecări, precum și a suprafețelor din incinta fermelor zootehnice, la realizarea unor lucrări pentru scoaterea de sub apă a terenurilor bălțite".**

Această enumerare este de natură să releve multiplele direcții în care organizațiile U.T.C. pot să acționeze cu forțe proprii, pentru a readuce în circuitul agricol însemnate suprafețe de teren arabil.

CULTURĂ

CRONICA T.V. — de FLORIN MUGUR

PUBLICUL

Trebuia să privim publicul. Înainte de orice altceva, publicul. Acela era spectacolul adevărat, cel care te putea face să rizi sau să plîngi. Valul de entuziasm și de dragoste și de înțelegere a tot ce e nobil de acolo se ridica, dinspre public. Ne uitam și cunoșteam sentimente care sînt numai aparent contradictorii, cele două sentimente care întovărășesc totdeauna zămislirea oricărui lucru nou și frumos, care — mai simplu spus — întovărășesc totdeauna nașterea : o mare bucurie și, cu mult mai slabă, frica, acea frică ce e mai degrabă îngrijorare sau neliniște : vom fi în stare să păstrăm întreg ceea ce am dobîndit ? Vom avea destulă pricepere, destulă destoinicie, destul talent ?

Trebuia să privim publicul. Erau mii — după impresia noastră, mai multe mii — de tineri, acolo, în amfiteatrul care ni s-a părut uriaș, iar acești tineri din orașul Cluj-Napoca, cei care rideau și plîngeau și fredonau și băteau tactul și vibrau ca o rețea de înaltă tensiune, ascultau poezii. Nu altceva făceau. Stăteau în băncile lor și îi urmăreau pe Ioan Alexandru și pe Adrian Păunescu citindu-și sau recitindu-și versurile, pe Anda Călugăreanu și pe Tudor Gheorghe cîntînd poezie bună, pe tinerii actori interpretînd versuri de Ștefan Aug. Doinaș sau de Ana Blandiana. Și nu orice fel de versuri de Doinaș ! Și nu orice fel de versuri de Ioan Alexandru ! S-a confirmat încă o dată o opinie pe care am exprimat-o mereu : în materie de poezie — și, în primul rînd, în materie de poezie patriotică — nu cantitatea de versificări nou-nouțe, ieșite din atelierul cine știe cărui meșteșugar bine intenționat, contează, ci numai calitatea. Majoritatea versurilor pe care le-am ascultat nu erau inedite. Dar a observat cineva ? Și chiar dacă a observat, nu a fost încîntat de interpretarea nouă, inedită, de punerea în scenă inedită, de emoția inedită a actorului care nu recita o agreabilă cronică rimată, ci chiar o poezie ? Nu, nu credem că se nasc în fiecare săptămînă zeci de poezii patriotice frumoase și nu credem că e bine ca locul poeziei să fie ocupat de versificări. Vom asculta totdeauna, alături de noile poezii patriotice poezii cunoscute, de Eminescu și de Goga, de Maria Banuș și de Adrian Păunescu, în noi interpretări, citite sau recitate altfel, puse în valoare și mai bine. Am scris patru nume, dar în realitate, așa cum a dovedit nu o dată Televiziunea, există un adevărat tezaur de poezie patriotică, pe care redacțiile îl pot folosi și îl și folosesc. Ceea ce e mai greu de înțeles e credința că se pot adăuga în fiecare săptămînă zeci de nestemate noi la acest tezaur. O nouă interpretare a Scrisorii III *ține loc de cel puțin o mie de cronici rimate, scrise de autori care ne vor dărui și ei, o dată sau de cîteva ori în viață, adevărate nestemate. Atunci da, să le arătăm tuturor !*

Spectacolul Tineretul și patria *a fost organizat (în regia inspirată a lui Nae Cosmescu) de către* Revista literar-artistică TV, *în colaborare cu cenaclul* Flacăra. *Un moment de mare emoție : prezența pe scenă a lui Adrian Păunescu, nu numai poet, ci și excelent actor (recitator al propriilor versuri). Un actor de un tip anume : nervos, stăpînindu-și cu greu nervozitatea, dar și „jucîndu-și-o" cu artă. „Prietenul meu mi-a spus / fii atent, fii atent, / în zadar vrei tu să scrii pasteluri, / tu ești pierdut pentru gratuitate, / tu vei spune cuvinte / și pe gură îți vor ieși amenințări, / tu vei semăna grîu / și boabele vor exploda ca niște grenade. // Am ieșit la semănat și cîmpul bubuia." „Pierdut pentru gratuitate", autorul vibrantelor versuri patriotice pe care le-am ascultat nu este „pierdut" și pentru gingășie și ne-am amintit, urmărindu-l, o magnifică poezie de dragoste a celui care a simțit cîndva, în existența sa, cum „Cîneva îmi pipăie capul pe întuneric / Ca pe-un capăt de luminare / Ca și cînd ar vrea să-l aprindă." Iată poezia : „Încolo, ce mai poate aștepta / ființa mea de la ființa ta ? // Cei doi copii mărunți ca două unghii / care abia de ne ating genunchii ; // Ei parcă sînt mereu într-un înec / lăptoși și galeși mai departe trec. // O, cum s-au desfăcut ca două brazde / din haosul îmbrățișării noastre ! // Să-mbătrînim la umbra lor de foc, / că am avut măcar acest noroc // de-a-i ridica pe tălpi să vadă lumea, / să-i guste fierea și deșertăciunea. //...// În noaptea bucuriei lor de orbi, / noi să ne stingem blînd ca niște lămpi."*

A fost un spectacol memorabil și poate că nu ar fi cazul să ne exprimăm mirarea că, laolaltă cu versurile poeților care și-au petrecut copilăria sau tinerețea în orașul Cluj-Napoca și care au plecat mai apoi din locurile iubite, nu am avut parte să ascultăm și versuri ale unor străluciți poeți ca Aurel Rău, Aurel Gurghianu, Victor Felea, Adrian Popescu, Horia Bădescu, ce-și petrec zilele vieții acolo, în orașul în care a avut loc festivalul. Desigur, versurile lor le auzim la alte ceasuri, tot în emisiunile Televiziunii, astfel încît e vorba, la urma urmei, numai de o chestiune de organizare. N-am fi amintit-o, dacă acum cîtăva vreme nu am fi urmărit un spectacol de poezie închinat Iașului din care, de asemenea, lipseau versuri ale poeților ieșeni, de la George Lesnea și Horia Zilieru și pînă la Mihai Ursachi și Emil Brumaru. Cluj-Napoca și Iașul au dat și dau mult poeziei românești și nu e bine să uităm asta niciodată, nici măcar atunci cînd devenim bucureșteni.

...Priveam publicul entuziast, publicul de individualități din sala festivalului, iar imaginea lui mi-a rămas pe retină și peste cîteva zile cînd urmăream, în admirabilul film serial Ascensiunea omului, *statuile străvechi din* Insula Paștelui. *Erau figuri imense de oameni cu ochii goi, stînd alături și contemplînd ca un public de piatră trecerea veacurilor ; erau la fel, nu oameni, ci reprezentanți ai umanității, identici unul cu celălalt, așa cum nici un om nu este cu semenul lui. Vedeam un fel de bătrînă definiție care făcuse ochi. Dar ochii erau goi și erau de piatră. Și mă gîndeam că voi prefera totdeauna oamenii, așa cum sînt ei, oricărei definiții posibile, inclusiv definiției omului.*

OPERETA — un gen de largă audiență

(Urmare din pag. 1)

trecutului, opereta românească renunță și ea pe rînd la o seamă din ele ; a renunțat, bunăoară, la cătușele simetriei schematizate a personajelor, la simandicoasa atmosferă a saloanelor princiare, la intercalarea automată a cîntecelor și dansurilor în text după rețetele clasice, care între cele două războaie mondiale ajunseseră la tipizare, devenind un joc de virtuozități pentru creatori și interpreți deopotrivă. **Rădăcinile populare ale operetei au fost din nou descoperite, pentru ca genul să poată oglindi oamenii, deprinderile, aspirațiile, problemele și condițiile vieții reale a zilelor noastre, printr-o evidentă primenire a temelor și printr-o răspicată înnobilare a expresiei.**

S-a experimentat astfel, în **Răspîntia** de Florin Comișel, tema politică directă, axată pe lupta de clasă și pe rezistența armată a poporului la opresiune și fascism, după cum s-a experimentat reconstituirea trecutului artistic în **Leonard** de Florin Comișel, pe text de Barbu Iamandi și Aurel Storin, sau în **Valurile Dunării** de George Grigoriu. În **Se mărită fetele,** tot de George Grigoriu, s-a încercat redarea, într-un gen potrivit pentru astfel de teme, a vieții tineretului de la noi și de azi, ca în **Mătușa mea, Faustina** de Liviu Cavassi și Dan Butoiescu, sau în **Ușa turnantă** de Wilhelm Demian să se aducă pe scena muzicală eroi și probleme mai grave : savanți, invenții, apărarea patrimoniului propriu, sentimentul patriotic.

Dacă ele nu au fost toate reușite categorice, au fost oricum punți de trecere între vechea poziție a creatorilor și noua lor optică față de operetă. Însuși termenul de operetă a variat atît de mult în ultimele decenii față de sensul inițial, încît el include azi, sub diverse etichete ale teatrului muzical de divertisment, chiar texte de mari autori dramatici clasici și contemporani, de la Eschil și Aristophanes la Shaw sau de la Shakespeare și Molière la Brecht.

Lucrul acesta ar trebui să dea de gîndit teatrelor de operetă și compozitorilor care nu apelează la poeți, scriitori și dramaturgi profesioniști capabili să le ofere librete de ținută literară, ci recurg destul de frecvent la scriitori accidentali, străini de mecanica spirituală a revitalizării genului. Or, **fără un text de idei pe deplin realizat, oglindind probleme și oameni vii, cel mai inzestrat compozitor va fi în situația cîntărețului care vrea să dea un do din piept, dar glasul i se frînge la mijlocul scării : disproporția dintre intenție și rezultat este astfel dezamăgitoare.**

Nu pretind că un autor de libret prin accident n-ar putea să închege și el un text dramatic viabil, cu personaje și conflicte convingătoare. Numai că întîmplarea, fericita întîmplare se substituie astfel profesionalismului, experienței, vocației, singurele care pot da naștere, pe plan muzical, la melodii reliefate, ușor de memorat, capabile să cucerească inima ascultătorilor. Dacă o partitură presupune bogăție, adîncă și savantă cunoaștere a meșteșugului, de ce să nu pretindem aceeași calitate și libretistului ?

Textul operetei românești de azi presupune în primul rînd un freamăt de viață actuală, subiecte bogate inspirate din aspectele multiple ale zilelor noastre, noutatea care se naște din conjuncția dintre creator și epocă. O operetă la nivelul cerințelor de azi va rezulta doar dintr-o strînsă colaborare între scriitori și compozitori, ceea ce va îmbogăți un gen de spectacol care a supraviețuit schimbărilor de gust și concepție, schimbîndu-se el însuși odată cu modificarea oamenilor, dar păstrînd în cîteva din izbînzile lui trecute învățăminte demne de luat în seamă : în subtila și hazlia satiră a **Liliacului** se mai recunoaște și azi, datorită geniului lui Strauss, un întreg popor de veche și strălucită cultură ; în **Viața pariziană** ne surprinde curajul necesar spre a portretiza un timp cu moravurile și galeria lui de personaje : **Contesa Maritza** ne convinge că pînă și cea mai spumoasă muzică poate fi dată uitării din vina unui text dramatic lipsit de cea mai elementară consistență.

Avem teatre muzicale suficiente, există actori înzestrați pentru scenele de divertisment, numărul compozitorilor și scriitorilor este de-a dreptul impresionant, astfel că opereta românească poate și trebuie să exprime cu mai mult curaj, în forme artistice mult mai variate lumea în care trăim, oamenii și problemele lor complexe.

CINE ARE SPIRIT GOSPODĂRESC

(Urmare din pag. 1)

menajeze un strand. Se lucrează și la terenul de tenis.

Pe Mocioiu l-am reîntîlnit pe șantierul viitoarei Case a științei și tehnicii pentru tineret din Drobeta Tr. Severin. Se va inaugura în iulie 1977. Construcție modernă cu săli pentru toate cercurile aplicative, sală de spectacole cu 500 de locuri, sală de jocuri mecanice, sediul biroului de turism, bază de cazare etc.

Aș fi putut pune punct aici însemnării mele. Dar, nu pot trece nepăsătoare pe lîngă norul care întunecă strălucirea soarelui în Valea Jidostiței. Peste drum de baza turistică au rămas de la același trust de construcții cîteva blocuri cu cîte două etaje. Abandonate de ani de zile starea lor a devenit aproape de nedescris. Zidurile sînt complet deteriorate, ramele ferestrelor smulse și geamurile făcute țăndări, dușumelele și instalațiile sanitare distruse, caloriferele sparte. Blocuri care ar putea servi drept locuințe sau case de odihnă. Un bloc a fost cedat unei întreprinderi și, în scurt timp, a fost transformat, în parte în... grajd pentru animale. De necrezut? Absurd, dar adevărat. Mă întreb ce ochi ar trebui să aibă organele sanitare, ceilalți factori locali și județeni ca să vadă această dezolantă priveliște într-o vale binecuvîntată de lumina soarelui și de apele Dunării.

ACADEMIA DE STUDII ECONOMICE BUCUREȘTI

ANUNȚĂ

scoaterea la concurs a următoarelor posturi didactice :

I. Facultatea de Contabilitate și economie agrară

a) **Catedra de Educație fizică și sport**

– Asistent, poz. 13, disciplina : Atletism.
– Asistent, poz. 15, disciplinele : Volei, Cultură fizică medicală.
– Asistent, poz. 19, disciplina : Baschet.

Candidații la concurs vor depune la secretariatul rectoratului Academiei de studii economice din București, Piața Romană nr. 6, cererea de înscriere împreună cu actele prevăzute de Legea nr. 6 privind Statutul personalului didactic din Republica Socialistă România, publicat în Buletinul Oficial, partea I, nr. 33 din 15 martie 1969, și de Instrucțiunile Ministerului Educației și Învățămîntului nr. 84539/1969.

Cei care funcționează într-o instituție de învățămînt superior sînt obligați să comunice în scris, rectorului acesteia, înscrierea la concurs.

Termenul de înscriere pentru posturile de asistent este de 15 zile de la data publicării anunțului în Buletinul Oficial partea a III-a.

Informații suplimentare se pot obține zilnic între orele 12–14 la secretariatul rectoratului.

INSTITUTUL PEDAGOGIC CONSTANȚA

ANUNȚĂ

scoaterea la concurs a următoarelor posturi :

Catedra de Matematică – Fizică – Chimie

– Lector, poziția 11 din statul de funcțiuni, disciplina fizică atomică și automatizări.
– Lector, poziția 12 din statul de funcțiuni, disciplina matematici superioare, aritmetică, elemente de teoria numerelor și metodica predării matematicii.

Candidații la concurs vor depune la biroul plan-personal din cadrul Institutului pedagogic Constanța, Bd. Lenin nr. 124, în termen de 30 de zile pentru posturile de lectori, de la data publicării anunțului în Buletinul Oficial, cererea de înscriere la care vor anexa (în dublu exemplar, pentru posturile de lectori) actele prevăzute de Legea nr. 6 privind statutul personalului din Republica Socialistă România, publicată în Buletinul Oficial, partea I nr. 33 din 15 martie 1969 și de instrucțiunile M.E.I. nr. 84539/1969.

Concursul se va desfășura la sediul institutului, în următoarele termene, de la data expirării termenului de înscriere :

– 60 zile pentru posturile de lector.

Informații suplimentare privind condițiile de înscriere la concurs se pot obține la biroul plan-personal, tel. 1 45 76, interior 909.

AGENDA

TELEGRAMĂ

Președintele Republicii Socialiste a Uniunii Birmane, U NE WIN, a trimis președintelui Republicii Socialiste România, NICOLAE CEAUȘESCU, următoarea telegramă :

Mulțumesc Excelenței Voastre pentru mesajul călduros de felicitare pe care l-am primit cu prilejul celei de-a 28-a aniversări a independenței Republicii Socialiste a Uniunii Birmane. În numele poporului Republicii Socialiste a Uniunii Birmane și al meu personal, vă adresez la rîndul meu aceleași bune urări și sentimente sincere de prietenie. Împărtășesc încrederea dumneavoastră că legăturile de prietenie existente între țările noastre se vor întări și pe viitor.

SOSIRI

Luni după-amiază a sosit în Capitală o delegație a Ministerului Industriei Constructoare de Mașini din R. P. Polonă, condusă de Aleksander Kopeć, ministru, care va face o vizită în țara noastră.

La sosire, pe aeroportul Otopeni, delegația a fost întîmpinată de Ioan Avram, ministrul industriei construcțiilor de mașini, alți membri ai conducerii acestui minister.

Au fost prezenți Wladyslaw Wojtasik, ambasadorul R. P. Polone la București și membri ai ambasadei.

★

Delegația română, condusă de Nicolae Ștefan, prim-adjunct al ministrului comerțului exterior și cooperării economice internaționale, care a participat la lucrările Conferinței balcanice pentru cooperare economică, s-a înapoiat în Capitală.

★

Luni, s-a înapoiat de la Moscova delegația Consiliului General ARLUS, condusă de tovarășa Maria Groza, membru în Biroul Consiliului General ARLUS, care, la invitația Asociației de prietenie sovieto-română, a participat la manifestările prilejuite de împlinirea a 28 de ani de la semnarea primului Tratat de prietenie, colaborare și asistență mutuală dintre România și Uniunea Sovietică.

TELEGRAMĂ

Președintele Marii Adunări Naționale a Republicii Socialiste România, Nicolae Giosan, a adresat o telegramă de felicitare președintelui Parlamentului finlandez, Veikko Heller, cu prilejul alegerii sale în această funcție.

SESIUNE

La Consiliul Național pentru Știință și Tehnologie au început lucrările celei de-a doua sesiuni a Comisiei mixte româno-vest-germane în domeniul cercetării științifice și dezvoltării tehnologice.

CONCURSUL ORGANIZAT DE COMITETUL NAȚIONAL PENTRU APĂRAREA PĂCII ÎN ANUL 1976

Comitetul Național pentru Apărarea Păcii organizează un nou concurs pe bază de buletine, cu tema „România și imperativele lumii contemporane : dezarmare, dezvoltare, democratizare". Perioada de desfășurare a concursului va fi 15 februarie — 31 mai 1976.

Concursul este consacrat politicii externe active și constructive a României, eforturilor neobosite pe care țara noastră le depune pentru a-și aduce contribuția la rezolvarea unei largi și echitabile colaborări între popoare, la făurirea unei lumi mai bune și mai drepte.

Participanților la concurs li se oferă 850 de premii. Premiul I constă dintr-un libret C.E.C. în valoare de 55 000 lei. Lista completă a premiilor și bibliografia recomandată în vederea formulării răspunsurilor la cele 12 întrebări puse concurenților sînt imprimate pe buletinele de concurs.

Atribuirea premiilor se va face prin tragere la sorți, la care vor participa toți concurenții care vor da răspunsuri exacte la cel puțin 7 din cele 12 întrebări.

Buletinele de concurs vor fi puse la dispoziția publicului, cu începere de la 15 februarie, prin comitetele județene, municipale și orășenești de luptă pentru pace.

EXPOZIȚII

În cadrul acțiunilor întreprinse pentru o mai largă cunoaștere a colecțiilor de artă bucureștene, se înscrie și manifestarea organizată luni în sala Ateneului Român de către oficiul de expoziții. Sînt prezentate publicului opere de artă din colecția ing. prof. N. Bărăscu. Au fost selecționate în acest scop 70 de lucrări, în cea mai mare parte picturi, semnate de : Th. Pallady, Gh. Petrașcu, N. Tonitza, C. Ressu, N. Dărăscu, Fr. Șirato, Al. Ciucurencu, I. Pacea, C. Piliuță și alții. Expunerea este întregită cu mai multe covoare românești și orientale.

Sub egida aceluiași oficiu vor fi deschise în curînd în capitală și cîteva expoziții personale.

Sala Dalles va găzdui o retrospectivă a artistului plastic Ion Popescu Negreni, în vîrstă de aproape 70 de ani, un adevărat pictor al anotimpurilor și un înzestrat portretist. Cele aproape 100 de lucrări se impun printr-o cromatică și un stil original relevînd o sensibilitate profundă.

RADAR

Rubrică de informații realizată cu sprijinul Inspectoratului general al miliției

NU SE MAI OSPĂTEAZĂ PE SEAMA ALTORA

Costel, alias Constantin Dumitrescu, este un tînăr plăcut, cu statură atletică, cîștigînd ușor, datorită acestor calități, încrederea semenilor. A părăsit Sinaia și profesia de ospătar pentru a căuta un alt serviciu mai bănos, după părerea sa. La Uricani, „a încercat" să se încadreze la Întreprinderea minieră. Cazat pentru moment la căminul muncitoresc a profitat de ospitalitatea gazdelor, golindu-le buzunarele de bani. S-a stabilit pentru cîteva zile la hotelul „Astoria" din Arad. Cunoscîndu-l pe Ioan Simin, coleg de breaslă, a apelat la el să-i înlesnească încadrarea la un restaurant. I-a solicitat găzduire pentru o noapte, acesta urmînd să plece a doua zi din localitate. După ce l-a condus la gară pe noul său prieten, Costel a revenit la locuința acestuia și folosindu-se de un al doilea rînd de chei, pe care i le subtilizase noaptea, i-a furat mai multe obiecte de îmbrăcăminte. N-a mai apucat să abuzeze de încrederea altor prieteni, cîștigată atît de ușor, pentru că organele de miliție l-au depistat în scurt timp, găsindu-i... o gazdă potrivit faptelor săvîrșite.

„OLIMPIADA (RUTIERĂ) A MECANIZATORULUI"

Tradiționala „Olimpiadă a mecanizatorului" n-a mai urmărit de astă dată verificarea cunoștințelor profesionale. Organizatorii — Comitetul județean Tulcea al U.T.C., Direcția agricolă județeană și Serviciul circulației din cadrul miliției județene — i-au pus pe concurenți în fața rezolvării unor probleme curente de circulație rutieră. În sala de festivități a S.M.A. „M. Kogălniceanu", în prezența a peste 300 colegi de muncă — mecanizatori și conducători auto din unitățile I.A.S. și S.M.A. din județ — cei 44 concurenți și-au disputat viu întîietatea în cunoașterea regulilor de circulație. Premiile oferite i-au răsplătit din plin pe cîștigători. Dar fiecare din cei prezenți a avut prilejul acum să-și reîmprospăteze cunoștințele de circulație auto, să afle ultimele indicații pentru sezonul rece, care impune condiții deosebite omului de la volan.

A FOST PREDAT... LA CHEIE

Nu este vorba de numărul de apartamente predate la cheie de către Întreprinderea județeană de gospodărie comunală și locativă Brăila prin reprezentantul său, Marin Orășanu. Dar acest număr de apartamente este echivalent cu tot atîtea infracțiuni comise de M.O. Obligat să asigure securitatea apartamentelor pînă la mutarea locatarilor, M.O. a descompletat instalațiile sanitare, piesele respective vînzîndu-le la diverse persoane. Cu ocazia cercetărilor efectuate de organele de miliție a rezultat că același și-a însușit și suma de 10 000 lei, provenită din fondurile încasate de la locatari, contravaloarea închizătorilor yalle și a montării lor. Acum se află „sub cheie", pentru cercetări, la Miliția municipiului Brăila.

S-A BĂGAT ÎN TĂRÎȚE

O veche vorbă din popor glăsuiește : „Cine se bagă în tărîțe, îl mănîncă porcii". Nu știm dacă tehnicianul veterinar Ilie Oancea îi cunoștea sensul, dar porcii i-au venit de hac. Gîndindu-se să dobîndească un cîștig mai mare, tehnicianul veterinar, profitînd de profesia sa și de naivitatea unor cetățeni, și-a pus în aplicare o idee năstrușnică. Unde a văzut un porc, a intrat în ogradă, întrebînd de proprietar. L-a pus pe acesta în gardă de o presupusă boală, foarte periculoasă, care ar bîntui prin partea locului în rîndul acestor animale. Dar nu este nici o grijă, pentru că el o să salveze porcul. Scoțînd o seringă, s-a prefăcut a-l injecta. Apoi pretinse onorariul pentru strădania sa. A păcălit multe persoane din Salonta, pînă cînd a fost depistat și „taxat" cu nouă luni închisoare corecțională.

DACĂ PUTEȚI OFERI RELAȚII...

...în legătură cu autoturismul „Dacia 1 300" de culoare albă, cu numărul de circulație 1-MS-8036, sînteți rugați să sesizați organele de miliție. Autoturismul, proprietatea cetățeanului Andrei Bella, domiciliat în Tg. Mureș, Aleea Carpați, bloc 11, ap. 17, a fost furat din stațiunea balneară Tușnad-Băi.

DRUMUL ÎNTORTOCHEAT AL DOCUMENTAȚIEI

(Urmare din pag. I)

cele 8 cămine au devenit 4, în prezent lucrările fiind începute la 3 dintre ele. Ce se întîmplă însă cu celelalte ?

Întreprinderea de celule prefabricate și turnătoria din Băilești, al căror cămin trebuia dat în folosință în decembrie trecut, au primit documentația abia în noiembrie. Alt „ghinion" : peste noapte a fost schimbat și amplasamentul viitorului cămin, ceea ce a determinat alte readaptări ale proiectului, în funcție de clădirile din perimetrul respectiv. O altă întreprindere, I.R.C.C. București, urma să-și construiască la Craiova 2 cămine, finanțate de Banca de investiții a municipiului București. Din partea întreprinderii însă n-a sosit nimeni să discute cel puțin problema amplasamentului, deși termenul de începere a lucrării a trecut de mult. Nici I.J.G.C.L. nu are cu ce se lăuda. Construcția căminului pentru tinerii săi muncitori a demarat cînd... documentația încă nu era definitivată. Mai precis, la începutul verii trecute, deși, conform planului, lucrarea ar fi trebuit atacată în trimestrul I 1975. În aprilie, însă, nici nu era stabilit terenul. Cît despre finanțare, a fost deschisă abia în octombrie trecut, cînd, după cum am văzut, lucrările erau în toi. Tovarășul Nicolae Coandă, președintele Consiliului tineret muncitoresc al Comitetului județean al U.T.C. ne spune :

— Deși căminul pentru tineret al I.J.G.C.L. figura în fila de plan pe 1975, el se află și în fila de plan pe 1976. În aceeași situație sînt căminele Combinatului chimic Craiova, I.R.C.C. București, Schelei petroliere Brădești, cu precizarea că finanțările au fost deschise între octombrie-decembrie 1975, cînd, de fapt, pînă la acea dată căminele respective trebuiau date în folosință. S-a efectuat, deci, o schimbare a filei de plan, pentru a se evita penalizările. Este anormal ca înșiși beneficiarii să accepte și să înlesnească asemenea soluții. De fapt, totul se repercutează asupra tinerilor din aceste întreprinderi, care, în cel mai bun caz, se vor muta în cămin cu un an mai tîrziu decît se prevăzuse.

În acest an, căminelor pentru tinerii nefamiliști din județul Dolj urmează să li se adauge încă 7. De asemenea, alte 10 cămine vor fi începute tot în această perioadă, pentru a fi predate „la cheie" în 1977. Iată, deci, încă o dovadă, de maximă concretețe, a preocupărilor pentru îmbunătățirea continuă a condițiilor de viață ale tinerilor. Atunci, dacă statul alocă fonduri, dacă există indicații clare și termene fixe privind construcția de noi cămine pentru nefamiliști, de ce nu i se acordă acestei probleme atenția cuvenită și pe plan local ? Din cele constatate, reiese că atît întreprinderile beneficiare, cît și consiliul județean al sindicatelor, implicat direct în acțiunile privind viitoarele cămine pentru nefamiliști, au toate motivele să iasă din inerție. Desigur, la impulsionarea lucrărilor restante, ca și la începerea în termen a construcției căminelor planificate pentru 1976, sînt datori să contribuie înșiși tinerii. Deocamdată, organizațiile U.T.C. se limitează la mobilizarea acestora pentru munca patriotică de pe șantierele viitoarelor lor locuințe. Organizațiile U.T.C., însă, pot și trebuie să-i tragă la răspundere pe cei vinovați de întîrzieri, trebuie să țină o legătură mai strînsă cu constructorul, să se intereseze mai îndeaproape de soarta căminelor ; chiar și de stadiul în care se află proiectele sau de ritmul aprovizionării șantierelor cu materiale. Beneficiari ai acestor cămine, tinerii trebuie să-și facă mai mult simțită prezența, pe toată durata construirii lor.

INDUSTRIALIZAREA

(Urmare din pag. I)

ceputul anului 1976. Și încă o comparație elocventă pentru potențialul pe care l-a atins industria românească la finele primului cincinal al perioadei istorice de edificare a societății socialiste multilateral dezvoltate : in 1975, producția ei a fost egală cu cea realizată în întreg deceniul 1951—1960.

În condițiile actuale, cînd funcțiile industriei ca ramură conducătoare și dinamizatoare a complexului economic național unitar se diversifică și se multiplică, este evident că prin dezvoltarea industrială nu înțelegem doar creșterea și consolidarea industriei ca ramură conducătoare a economiei — fapt ilustrat și în contribuția de 57 la sută la crearea venitului național al anului 1975 — ci și sporirea ponderii activităților industriale în celelalte ramuri. Dezvoltarea puternică a industriei pe baza progresului tot mai rapid al științei și tehnicii contemporane, determinînd diversificarea și adîncirea diviziunii muncii sociale, a imprimat exigențe noi față de cantitatea și calitatea forței de muncă. A sporit gradul de ocupare și de utilizare eficientă a forței de muncă, atît direct, prin crearea unor noi locuri de muncă în industrie, cît și indirect, printr-un larg efect de propagare în toate celelalte ramuri productive și neproductive. În același timp, au crescut considerabil cerințele față de calificarea profesională a oamenilor. Calificarea temeinică a tuturor lucrătorilor, cauză și efect în raport cu progresul tehnico-științific contemporan, a impus optimizarea în dinamică a acestei corelații esențiale pentru avîntul industrial. Toate acestea au determinat sporirea substanțială a productivității muncii — în 1975, productivitatea muncii pe lucrător în industrie a fost cu 37 la sută mai mare ca în 1970 — creșterea contribuției industriei la producerea venitului național.

Ca rezultat al dezvoltării accelerate a industriei, clasa muncitoare se va transforma în clasă majoritară a națiunii noastre socialiste, cu un nivel ridicat de instruire și de pregătire, ceea ce va însemna întărirea funcției sale de purtătoare a progresului social, amplificarea rolului său revoluționar — de forță conducătoare a societății. Concomitent vor avea loc mutații calitative în cadrul țărănimii, intelectualității și al altor categorii sociale.

Efectele economico-sociale ale dezvoltării industriale sînt evidente și în profil teritorial. O trăsătură constantă a politicii partidului nostru este îmbinarea proporționalității în dezvoltarea armonioasă, pe ramuri, a industriei cu amplasarea rațională a ei pe întreg teritoriul țării. La sfîrșitul cincinalului trecut mai mult de jumătate din numărul județelor au ajuns să realizeze o producție industrială de 10 pînă la 25 miliarde lei fiecare, urmînd ca în acest cincinal nici un județ să nu realizeze o producție industrială mai mică de 10 miliarde lei.

Acest mare proces se va înfăptui, așa cum arăta tovarășul Nicolae Ceaușescu la primul Congres al consiliilor populare, în strînsă corelație cu sistematizarea orașelor și a satelor, cu amplificarea urbanizării, creșterea numerică și, totodată, a forței politice a clasei muncitoare în toate zonele și județele țării, asigurarea condițiilor materiale necesare înfăptuirii, în continuare, a egalității depline a tuturor cetățenilor României, indiferent de naționalitate, ridicarea gradului de civilizație pe tot cuprinsul patriei, apropierea treptată a condițiilor de muncă și de viață ale oamenilor de la orașe și sate. Prin urmare, opțiunea fundamentală și consecventă pentru dezvoltarea industrială are un rol hotărîtor în evoluția bazei tehnico-materiale a socialismului, în ridicarea nivelului de trai al poporului, în asigurarea independenței economice și politice, în participarea tot mai activă a României la schimbul mondial de bunuri materiale și spirituale, la progresul general al umanității.

SPORT • SPORT

JOCURILE OLIMPICE DE IARNĂ

Proba de combinată nordică din cadrul celei de-a 12-a ediții a Jocurilor Olimpice de iarnă s-a încheiat cu victoria scontată a lui Ulrich Wehling (R. D. Germană), care repetă astfel performanța realizată cu patru ani în urmă la Sapporo și se dovedește a fi un schior complet în disciplinele nordice. Succesul lui Wehling se datorează excelentei sale evoluții în proba de sărituri de la trambulină.

Concursul de schi alpin a programat pe pîrtia de la Axamer Lizum (1 525 m lungime ; 450 m diferență de nivel și 63 de porți) prima manșă a probei masculine de slalom uriaș. Cel mai bun timp l-a obținut italianul Gustavo Thoeni, campion olimpic „en titre", cronometrat cu 1'44"19/100. Pe locurile următoare, la diferențe care lasă deschisă lupta pentru victorie, s-au clasat elvețienii Ernst Good — 1'44"60/100, Heini Hemmi — 1'45"41/100 și americanul Philipp Mahre — 1'45"58/100.

În concursul olimpic individual masculin de patinaj artistic, după programul scurt, desfășurat ieri, în clasament conduce John Curry (Anglia) cu 86,84 puncte, urmat de Serghei Volkov (U.R.S.S.) — 85,28 puncte, Jan Hoffmann (R.D.G.) — 84,44 puncte, Vladimir Kovalev (U.R.S.S.) — 84,44 puncte.

Aseara, în turneul olimpic de hochei pe gheață (Grupa B), selecționata României a învins cu scorul de 4—3 (1—2, 0—0, 3—1) reprezentativa Austriei. Golurile echipei române au fost înscrise de Costea, Justinian, Micloș și Tureanu.

Proba de dansuri din cadrul concursului olimpic de patinaj artistic a fost cîștigată de cuplul Ludmila Pahomova — Aleksandr Gorșkov (U.R.S.S.).

În clasamentul pe medalii, continuă să conducă U.R.S.S. cu 16 medalii (8 de aur, 3 de argint și 5 de bronz), urmată de R.D. Germană — 12 (5—4—3), S.U.A. 6 (1—3—2), R. F. Germania — 5 (1—3—1), Finlanda — 3 (1—1—1), Austria — 3 (1—1—1) etc.

★

Astăzi, în cea de-a șaptea zi de întreceri, se vor atribui medalii în probele de schi fond femei (10 km), patinaj viteză bărbați (500 m), slalom uriaș bărbați (manșa a doua) și săniuțe (perechi bărbați).

• meridian •

• PESTE 3 000 DE SPECTATORI au fost prezenți la finalele competiției internaționale de box pentru trofeul „Victoria Belgradului". Cu mare interes a fost urmărită finala categoriei semimijlocii, în care s-au întîlnit Iankov (Bulgaria) și Marian Benes (Iugoslavia), fost campion al Europei. Boxerul bulgar a obținut victoria la puncte. La categoria grea bulgarul Suvandjiev a dispus la puncte de Mircea Simon (România).

• PARTIDELE COMPETIȚIEI INTERNAȚIONALE DE TENIS pentru „Cupa Avis", care urmau să aibă loc la Keahou Kona (Insulele Hawaii), nu s-au putut desfășura din cauza unei ploi torențiale. S-a stabilit ca întîlnirea dintre campionul român Ilie Năstase și australianul John Alexander să fie amînată pentru 15 aprilie.

• ÎN FINALA TURNEULUI INTERNAȚIONAL feminin de tenis de la Cleveland (Ohio), jucătoarea australiană Evonne Goolagong a învins-o cu 6—2, 3—6, 6—2 pe Virginia Wade (Anglia). Proba de dublu a revenit jucătoarelor Mona Guerrant și Brigitte Cuypers (R.S.A.) care au întrecut cu 6—4, 7—6 pe Florența Mihai (România) și Glynis Cole (Anglia).

• CEL MAI VALOROS REZULTAT din cadrul concursului atletic internațional de la Pocatello a fost obținut de Randy Beson (S.U.A.), care a cîștigat proba de 440 yarzi garduri în 47"8/10 (cea mai bună performanță mondială a sezonului).

• CU PRILEJUL CAMPIONATELOR DE ATLETISM ale Poloniei pe teren acoperit, cunoscutul campion Tadeusz Slusarski a corectat cea mai bună performanță mondială de sală la săritura cu prăjina, realizînd 5,56 m. Pînă în prezent, cel mai bun rezultat era deținut, cu 5,54 m, de americanul Dan Ripley.

CONDIȚIA DE PĂRINTE

(Urmare din pag. I)

preună o escapadă la Sinaia („corupere de majori"! — cum exclamă stupefiat ofițerul de miliție Andrei Banu). Lor li s-a asociat Vasile Călin, un tînăr ceva mai mare decît Gheorghe, care se dovedise util grupului prin faptul că avea, drept echipament, un cort. La Sinaia, cei trei au locuit cîteva zile la un hotel și și-au petrecut cea mai mare parte a timpului prin restaurante, iar apoi, după ce banii li s-au terminat, au instalat cortul într-un loc ferit de pe munte și au făcut rost de cîteva pături, pentru a înfrunta asprimea anotimpului. Ziua se cuibăreau acolo și tremurau de frig, iar seara ieșeau în oraș, în căutare de bani și alimente. Într-o noapte, după ce străzile se goliseră de lume, au spart vitrina unui magazin universal și au pătruns înăuntru. Și-au luat tot ce se putea lua în grabă și, încărcați de pradă, s-au întors la cort. La scurt timp au fost prinși.

Spuneam că toate aceste fapte par de necrezut gîndindu-mă nu la caracterul lor spectaculos, ci la lipsa lor de logică. Frații Vasilescu sînt perfect sănătoși și chiar inteligenți. Părinții lor trăiesc și cîștigă amîndoi destul de bine astfel încît nu se poate vorbi nici pe departe de lipsa mijloacelor de întreținere. În aceste condiții, admițînd că nimeni nu se naște rău și imoral, cum se explică actele comise de cei doi tineri? Dacă ar fi posibil să întoarcem timpul înapoi, cine, cînd și cum ar trebui să intervină pentru a preîntîmpina un asemenea deznodămînt? Încercînd să găsesc un răspuns la aceste întrebări, am stat de vorbă cu diferiți oameni, implicați, într-un fel sau altul, în trista istorie. Reproduc, pe scurt, o parte dintre convorbiri, nu numai pentru a-mi justifica părerea la care am ajuns pînă la urmă, ci și pentru a oferi cititorilor posibilitatea de a-și forma propriile lor păreri.

Elena Vasilescu (mama).

— De ce-au făcut băieții dumneavoastră ceea ce au făcut?

— Nu știu. Nu știu nici eu. Cît timp am locuit pe strada Azuga, îi stăpîneam. Dar de cînd ne-am mutat aici, în cartierul Vest, s-au înhăitat cu tot felul de derbedei și i-am scăpat din mînă.

— Soțul nu v-a ajutat?

— Ba da... sigur... el...

— Dar de ce plîngeți?

— ...

— Spuneți-mi, e adevărat că vă bate?

— Văd că știți, așa că pot să vă spun. De mulți ani nu mai am o zi bună. Mereu i se pare că nu fac exact ceea ce îmi cere și se enervează și mă bate pînă mă desfigurează.

— Bani dă în casă?

— Nu dădea mai deloc, dar acum e obligat să-mi dea, prin hotărîre judecătorească, pensia alimentară pentru cei doi minori, Gheorghe și Carmen.

— În privința copiilor, dumneavoastră n-aveți nici o vină?

— Ba da, am. Am fost prea îngăduitoare cu ei. Cînd taică-său îi alunga pe vreunul de acasă, eu îi dădeam pe ascuns de mîncare. Cînd cel mic a ieșit din pușcărie...

— A mai fost închis?

— Da, tot pentru furt...

— Dar cel mare, cum de s-a căsătorit la numai 18 ani?

— Așa a vrut el și nu l-am putut opri. Dar acum și-a lăsat nevasta.

Nicolae Vasilescu (tatăl).

— Mă interesează ce-ați făcut dumneavoastră pentru ca Gheorghe și Vasile să nu ajungă aici.

— Ce-am făcut?! Dar ce n-am făcut! Mereu m-am ocupat de ei. Pe cel mic îl duceam de mînă la școală și dacă profesorii îmi spuneau că lipsește îl băteam să-i intre mințile în cap. L-am mutat din școală în școală, doar-doar s-o obișnui cu învățătura, cu colegii, dar nu s-a obișnuit. La fel am avut grijă și de cel mare Îi găseam cîte un serviciu, mă rugam de toți să-l încadreze, dar pe urmă aflam că iar nu dă pe la lucru. După ce s-a căsătorit, a cheltuit din banii primiți la nuntă în dar și cînd am auzit asta am văzut roșu în fața ochilor. M-am dus la el, unde se mutase, și i-am tras cîteva, să nu creadă că-i de capul lui.

— Bine, dar era căsătorit, era un om în toată firea, cum apărea el în ochii soției?

— Am avut eu grijă s-o pun la punct și pe ea. Niște neisprăviți!

— Totuși, cel puțin el e fiul dumneavoastră!

— Nu mi-e! Nu-l consider fiu! Golanii l-au stricat, nu eu! De aceea, cînd și-a lăsat nevasta i-am spus că n-are ce căuta în casa mea.

— Mi s-a spus că și pe soția dumneavoastră o bateți. Așa e?

— Eh, îi mai trag cîte o palmă, cînd mă enervează.

Luiza Mirzea (elevă; a fost colegă cu Gheorghe).

— N-ați încercat să aflați de ce lipsea colegul vostru de la școală?

— Ba da, dar n-am reușit. Nu prea stătea de vorbă cu noi.

— Și de ce nu stătea?

— Își făcuse alți prieteni. Iar cei mai mulți din clasa noastră, ca să fiu sinceră, îl cam priveau cu dispreț.

Gheorghe Minus (inginer; conducea cursul de calificare pe care l-a urmat, la Combinatul petrochimic de la Teleajen, și Vasile).

— Vasile Vasilescu mi-a mărturisit că aici ar fi rămas să lucreze definitiv dacă n-ar fi fost persecutat...

— „Persecutat" e un fel de a zice. După ce că era slab pregătit, nici nu venea cu regularitate la cursuri. În mod firesc, i s-a atras atenția, a fost criticat în ședințele de sindicat și de U.T.C. (deși nu era utecist), iar lui i s-a părut că e persecutat. Chiar cînd venea la lucru, venea obosit, ca un om care a petrecut toată noaptea.

— Nu afirm că ați fi abuzat de pedepse sau că ați fi avut ceva cu el. Dar iată, nu știți, printre altele, că atunci cînd venea obosit nu venea de la chefuri, ci de pe străzi, fiindcă tatăl lui îl bătea și îl gonea de acasă.

— Asta e adevărat, nu știam.

Înainte de a trage o concluzie din dialogurile de mai sus, să nu pierdem din vedere că frații Vasilescu sînt nu numai din punct de vedere juridic, ci și moral primii vinovați de toate actele lor. Ei se află la o vîrstă cînd, indiferent de circumstanțe, răspund de **alegerea** pe care au făcut-o.

Ceea ce ne interesează însă în momentul de față este altceva și anume acțiunea cauzelor de ordin educativ care au făcut posibilă și în mare măsură au determinat o asemenea evoluție. Cu zece ani în urmă, Gheorghe și Vasile erau doi copii obișnuiți. Învățau relativ bine, se jucau fără să facă alte pozne decît cele pe care le fac toți copiii de vîrsta lor, iar părinții se mîndreau cu ei. Ca din senin, au izbucnit însă certurile interminabile de acasă. Tatăl lor își ieșea din fire la cel mai mic semn de nerespectare a minuțioaselor sale „dispoziții". Iar mama lor era bătută crunt. **Poate că dacă atunci, cu un gest demn și ferm, Elena Vasilescu ar fi pus capăt unei asemenea stări de lucruri, copiii ar fi crescut altfel.** Dar scenele s-au repetat. Bătuți și ei, în nenumărate rînduri, copiii s-au înstrăinat treptat și iremediabil de bărbatul pe care pînă atunci îl consideraseră tată. Și au început să sufere de urît, de uritul de a mai sta acasă. În mod firesc, și-au căutat prieteni în afară, dar nu și i-au găsit pe cei mai buni. Colegii de clasă îl disprețuiau pe Gheorghe, astfel încît el a trebuit să se mulțumească cu compania altor băieți, mai toleranți, care, printre altele, îl „admirau" cînd venea cu cîte un obiect furat. **Poate că dacă în acele momente unul dintre „elevii buni" i-ar fi arătat mai multă prețuire și ar fi încercat să se apropie de el, Gheorghe s-ar fi aflat și azi în una din clasele Școlii generale nr. 20.** Dar n-a fost așa... Pe de altă parte, Vasile era privit cu răceală și neîncredere, de cele mai multe ori cu indiferență, de către tovarășii săi de muncă. Nu era bine pregătit, lipsea. De ce însă nu se ridica la nivelul celorlalți, nu s-a întrebat nimeni. **Poate că dacă atunci cineva s-ar fi întrebat și dacă, aflînd adevărul, ar fi încercat din tot sufletul să îndrepte lucrurile, Vasile n-ar fi ajuns să ia hotărîri nesăbuite.**

Nu i-am amintit aici decît pe cei care, într-o măsură mai mică sau mai mare, au fost sau puteau fi bine intenționați, pentru că altfel, pentru comportarea sa brutală și rușinoasă, ar fi trebuit să-l citez în primul rînd, ca răspunzător, pe tatăl copiilor. În ceea ce-l privește pe el îmi îngădui să înlătur orice „poate" și să afirm că, după părerea mea, dacă ar fi înțeles nu condiția de părinte, ci măcar pe aceea de om, ar fi reușit în mod sigur să prevină extinderea răului. Cine i-a dat dreptul să mutileze sufletește doi copii și, dacă și l-a luat singur, de ce nu s-a încumetat nimeni să-l oprească?

MINISTERUL EDUCAȚIEI ȘI ÎNVĂȚĂMÎNTULUI
INSTITUTUL POLITEHNIC BUCUREȘTI

anunță scoaterea la concurs a următoarelor posturi didactice

1. Asistent la Catedra de Utilaj chimic, Facultatea de Mecanică, la disciplinele: „Montarea utilajului chimic", „Utilajele industriei chimice", „Calculul, construcția utilajului chimic" și „Tehnologia lucrărilor de reparații", poziția 8 din statul de funcțiuni;

2. Asistent la Catedra de Utilaj chimic, Facultatea de Mecanică, la disciplinele: „Cuptoare în industria chimică", „Utilajele industriei materialelor de construcții", „Utilajele industriei chimice", „Utilaje mecanice în industria materialelor de construcții" și „Utilajele termice în industria materialelor de construcții", poziția 9 din statul de funcțiuni;

3. Asistent la Catedra de Mecanică fină, Facultatea de Mecanică, la disciplinele: „Mecanisme de mecanică fină", „Elemente constructive de mecanică fină" și „Echipament periferic de calculatoare", poziția 8 din statul de funcțiuni;

4. Asistent la Catedra de Cazane și turbine cu abur și gaze, Facultatea de Mecanică, la disciplinele: „Generatoare de abur și combustibili", „Cazane și combustibili", „Mașini termice" și „Studiul arderii la cazane", poziția 10 din statul de funcțiuni;

5. Asistent cu normă de cercetare științifică la Catedra de Rezistența materialelor, Facultatea de Tehnologia construcțiilor de mașini, poziția 1 din statul de funcțiuni;

6. Asistent la Catedra de Mașini-unelte și scule, Facultatea de Tehnologia construcțiilor de mașini, la disciplinele: „Scule pentru mașini unelte speciale", „Proiectarea și tehnologia sculelor așchietoare" și „Așchiere și scule așchietoare", poziția 19 din statul de funcțiuni;

7. Asistent la Catedra de Mașini-unelte și scule, Facultatea de Tehnologia construcțiilor de mașini, la disciplinele: „Exploatarea mașinilor unelte", „Mașini pentru prelucrat prin deformare" și „Așchiere și scule așchietoare", poziția 20 din statul de funcțiuni;

8. Asistent la Catedra de Mașini-unelte și scule, Facultatea de Tehnologia construcțiilor de mașini, la disciplinele: „Proiectarea și tehnologia sculelor așchietoare", „Scule pentru mașini-unelte speciale" și „Așchiere și scule așchietoare", poziția 21 din statul de funcțiuni;

9. Asistent la Catedra de Geometrie descriptivă și desen I Facultatea de Tehnologia construcțiilor de mașini, la disciplina: „Geometrie descriptivă și desen", poziția 20 din statul de funcțiuni;

10. Asistent la Catedra de Aeronave și instalații de bord, Facultatea de Aeronave, la disciplinele: „Teoria structurilor aerospațiale", „Mecanica și construcția mașinilor aeriene" și „Calculul și construcția vehiculelor aerospațiale", poziția 15 din statul de funcțiuni;

11. Asistent la Catedra de Tehnologia construcțiilor de mașini, Facultatea de Tehnologia construcțiilor de mașini, la disciplinele: „Tehnologia construcțiilor de mașini", „Tehnologia de fabricație a mașinilor", „Proiectarea dispozitivelor" și „Construcția și exploatarea dispozitivelor", poziția 19 din statul de funcțiuni.

12. Asistent la Catedra de Tehnologia construcțiilor de mașini, Facultatea de Tehnologia construcțiilor de mașini, la disciplinele: „Bazele cercetării experimentale", „Proiectarea dispozitivelor" și „Construcția și exploatarea dispozitivelor", pozițiile 20 și 21 din statul de funcțiuni;

13. Asistent la Catedra de Tehnologia construcțiilor de mașini, Facultatea de Tehnologia construcțiilor de mașini, la disciplinele: „Bazele cercetării experimentale", „Tehnologia construcțiilor de mașini agricole", „Construcția și exploatarea dispozitivelor", „Tehnologii neconvenționale", „Tehnologia construcțiilor de mașini" și „Mașini-unelte și control tehnic", poziția 22 din statul de funcțiuni;

14. Asistent la Catedra de Tehnologia construcțiilor de mașini, Facultatea de Tehnologia construcțiilor de mașini, la disciplinele : „Bazele optimizării proceselor tehnologice" și „Construcția și exploatarea dispozitivelor" poziția 23 din statul de funcțiuni ;

15. Asistent la Catedra de Tehnologia metalelor, Facultatea de Tehnologia construcțiilor de mașini la disciplinele : „Tehnologia materialelor" și „Tehnologie" poziția 24 din statul de funcțiuni ;

16. Asistent la Catedra de Tehnologia metalelor, Facultatea Tehnologia construcțiilor de mașini, la disciplina „Tehnologia materialelor" poziția 25 din statul de funcțiuni ;

17. Asistent la Catedra de Mașini agricole, Facultatea de Mecanică agricolă, la disciplinele : „Acționarea hidraulică și comanda mașinilor agricole" și „Desen tehnic" poziția 16 din statul de funcțiuni ;

18. Asistent la Catedra de Mașini agricole, Facultatea de Mecanică agricolă, la disciplinele : „Calculul și construcția sistemelor de propulsie ale mașinilor agricole" „Tractoare" și „Desen tehnic" poziția 17 din statul de funcțiuni .

19. Asistent la Catedra de Geometrie descriptivă și desen II, Facultatea de Mecanică agricolă la disciplina „Desen tehnic" poziția 13 din statul de funcțiuni ;

20. Asistent la Catedra de Tehnologia transporturilor și telecomenzi feroviare, Facultatea de Transporturi la disciplinele : „Mecanizarea și automatizarea încărcărilor și descărcărilor" „Tehnologia lucrului în stații", „Tehnologia transportului feroviar" „Stații și complexe feroviare" „Informatică și cibernetică feroviară" și „Cibernetică în transporturi" poziția 15 din statul de funcțiuni ;

21. Asistent la Catedra de Pedagogie și Limbi străine, Facultatea de Transporturi la disciplina „Limba engleză" poziția 27 din statul de funcțiuni ;

22. Asistent la Catedra de Pedagogie și Limbi străine, Facultatea de Transporturi la disciplina „Limba engleză" poziția 26 din statul de funcțiuni ;

23. Asistent la Catedra de Aeronave și instalații de bord, Facultatea de Aeronave la disciplinele : „Procese și caracteristici în motoare aeroreactoare" și „Sisteme de propulsie aerospațiale" poziția 16 din statul de funcțiuni ;

24. Asistent la Catedra de Fizică, Facultatea de Aeronave la disciplina „Fizică" poziția 50 din statul de funcțiuni ;

25. Asistent la Catedra de Filozofie, Facultatea de Aeronave la disciplina „Filozofie" poziția 31 din statul de funcțiuni ;

26. Asistent la Catedra de Siderurgie, Facultatea de Metalurgie la disciplinele : „Metalurgia feroaliajelor" „Metalurgie extractivă și turnătorie" și „Cuptoare metalurgice" poziția 18 din statul de funcțiuni ;

27. Asistent la Catedra de Socialism științific, Facultatea de Metalurgie la disciplina „Socialism științific" pozițiile 15 și 16 din statul de funcțiuni ;

28. Asistent la Catedra de Chimie organică și tehnologie organică, Facultatea de Inginerie chimică la disciplina „Chimie organică" poziția 64 din statul de funcțiuni ;

29. Asistent la Catedra de Chimie fizică și tehnologie electrochimică, Facultatea de Chimie la disciplinele : „Chimie fizică" „Chimie" „Proiect cercetare" și „Chimie și coroziune" poziția 69 din statul de funcțiuni ;

30. Asistent la Catedra de Matematică III, Facultatea de Electrotehnică la disciplinele : „Analiză matematică" și „Matematici speciale" poziția 26 din statul de funcțiuni ;

31. Asistent la Catedra de Calculatoare, Facultatea de Automatizări la disciplinele : „Programare pe calculator" și „Calculatoare analogice și hibride" poziția 26 din statul de funcțiuni.

Candidații la concurs vor depune la secretariatul rectoratului Institutului politehnic București, Splaiul Independenței nr. 313, etajul II, camera 219, în termen de 15 zile de la data publicării anunțului în Buletinul Oficial, cererea de înscriere împreună cu actele prevăzute de Legea nr. 6 privind Statutul personalului didactic din Republica Socialistă România publicată în Buletinul Oficial al Republicii Socialiste România partea I nr. 33 din 15 martie 1969 și de Instrucțiunile Ministerului Educației și Învățămîntului nr. 84539/1969.

Concursul se va ține la rectoratul Institutului politehnic din București în termen de 15 zile de la data expirării termenului de înscriere la concurs.

Candidații la concurs sînt obligați să comunice în scris conducerii instituției sau întreprinderii unde își desfășoară activitatea, înscrierea la concurs.

Concursul a fost publicat în Buletinul Oficial al Republicii Socialiste România partea a III-a nr. 16 din 31 ianuarie 1976.

ACTELE NECESARE ÎNSCRIERII LA CONCURS :

- Cererea de înscriere la care se anexează :
- Copie legalizată de pe diploma de studii superioare și de pe anexa acesteia (situația școlară) — un exemplar ;
- Memoriul de activitate științifică, tehnică, didactică și obștească — trei exemplare ;
- Lista lucrărilor științifice publicate sau în curs de publicare — trei exemplare ;
- Lucrările științifice publicate — un exemplar ;
- Autobiografia — două exemplare ;
- Adeverință de vechime în muncă în care să se menționeze că s-a efectuat stagiul legal după repartizare ;
- Copie de pe diploma de doctor legalizată de Notariatul de Stat — un exemplar ;
- Aprecierea activităților : didactică, științifică, tehnică, obștească, eliberată de șeful catedrei pentru cei din învățămînt sau de colectivul de muncă unde candidatul își desfășoară activitatea, pentru cei din afara învățămîntului, însoțită de o adresă semnată de directorul instituției (întreprinderii) și de secretarul Comitetului de partid (numai pentru cei din afara I.P.B.), în care să se menționeze că s-a obținut avizul favorabil al Comitetului județean al P.C.R. sau al Secretariatului Comitetului de sector al P.C.R. pentru cei din Municipiul București, pentru înscrierea la concurs ;
- Un dosar cu șină ;
- În cazul în care diplomele de studii sînt obținute în străinătate, pe lîngă traducerea legalizată de Notariatul de Stat de pe acestea, se va depune și un exemplar de pe adresa M.E.I. — Comisia superioară de diplome privind echivalarea lor.

de peste hotare

Semnarea unei convenții economice româno-sovietice

La 9 februarie, a fost semnată la Moscova Convenția interguvernamentală dintre România și U.R.S.S. privind colaborarea în valorificarea zăcămintului de gaze condensate de la Orenburg și, legat de aceasta, livrarea de gaze naturale din Uniunea Sovietică în Republica Socialistă România. Potrivit convenției, țara noastră participă la finanțarea lucrărilor de amenajare a zăcămîntului de gaze condensate și de construire a instalațiilor de uscare și desulfurare a gazelor în cadrul complexului de prelucrare de la Orenburg. În schimbul acestei participări, la terminarea lucrărilor Uniunea Sovietică va livra României cantitățile de gaze convenite.

Documentul a fost semnat, din partea română, de Ion Pățan, viceprim-ministru al Guvernului Republicii Socialiste România, ministrul comerțului exterior și cooperării economice internaționale, iar din partea sovietică, de N. S. Patolicev, ministrul comerțului exterior al U.R.S.S.

La semnare au luat parte Ion Florescu, adjunct al ministrului comerțului exterior și cooperării economice internaționale al României, D. N. Komarov și L. I. Zorin, adjuncți ai ministrului comerțului exterior al U.R.S.S.

A fost prezent Gheorghe Badrus, ambasadorul României în Uniunea Sovietică.

În cursul zilei de 9 februarie, tovarășul Ion Pățan a avut convorbiri cu N. S. Patolicev, cu care a discutat probleme ale dezvoltării schimburilor comerciale și cooperării economice dintre România și Uniunea Sovietică. La convorbiri a participat ambasadorul României la Moscova.

Întîlniri ale delegației P. C. R. care a participat la Congresul P. C. F.

Biroul Politic al Partidului Comunist Francez a oferit luni o masă în onoarea delegațiilor străine participante la lucrările celui de-al XXII-lea Congres al P.C.F. La dejun a luat parte delegația Partidului Comunist Român, formată din tovarășii Leonte Răutu, membru al Comitetului Politic Executiv al C.C. al P.C.R., și Vasile Șandru, adjunct de șef de secție la C.C. al P.C.R.

Tovarășul Leonte Răutu a transmis tovarășului Georges Marchais, din partea tovarășului Nicolae Ceaușescu, felicitări cordiale pentru realegerea sa în funcția de secretar general și urări de succes în activitatea Partidului Comunist Francez.

Mulțumind pentru felicitări și urări, tovarășul Georges Marchais a transmis la rîndul său tovarășului Nicolae Ceaușescu un cald salut prietenesc și urări de noi succese în activitatea Partidului Comunist Român.

În cursul aceleiași zile, delegația Partidului Comunist Român s-a întîlnit cu tovarășii Gerard Jacquet și Gilles Martinet, membri ai Biroului Executiv, secretari naționali ai Partidului Socialist Francez. Cu acest prilej, au fost evocate relațiile dintre cele două partide, exprimîndu-se dorința reciprocă de a le dezvolta în continuare.

De asemenea, delegația P.C.R. s-a întîlnit cu Jacques Maroselli, vicepreședinte al Mișcării Radicalilor de Stînga, și Pierre Bracque, membru al Biroului Executiv, cu care prilej, au fost examinate relațiile reciproce.

La invitația primarului localității Levallois-Perret, Parfait Jans, delegația P.C.R. a vizitat obiective social-culturale și șantiere de construcții. Delegația a luat cunoștință de eforturile desfășurate de municipalitate, alcătuită din consilieri comuniști, socialiști și radicali de stînga, pentru dezvoltarea și modernizarea orașului.

Spania: continuă acțiunile pentru democratizarea societății

O masivă demonstrație de protest, apreciată ca cea mai mare acțiune de acest fel organizată în Spania de la sfîrșitul ultimului război mondial, a avut loc, duminică, pe străzile Barcelonei. Răspunzînd apelului lansat de alianța forțelor de opoziție din Catalonia, peste 50 000 persoane au manifestat pentru restabilirea drepturilor și libertăților democratice în țară, amnistierea tuturor deținuților politici, acordarea autonomiei pentru provincia catalană.

Pentru împrăștierea demonstranților au fost mobilizate importante forțe polițienești, care au făcut uz de arme cu gloanțe de cauciuc, bombe lacrimogene și fumigene. Între manifestanți și poliție au avut loc ciocniri. Numeroase persoane au fost rănite. Au fost operate, de asemenea, arestări.

Guvernul spaniol a hotărît să abroge 14 din cele 20 de articole ale așa-numitului „decret-lege" împotriva terorismului. Principalele prevederi ale acestui decret franchist se refereau la judecarea de către tribunale militare, fără drept de apel, a unor acțiuni îndreptate împotriva regimului franchist, printre care manifestații de stradă, articole publicate în presă, asimilînd drept activități teroriste acțiunile partidelor politice ilegale.

După cum se știe, una din cerințele principale exprimate în numeroase manifestații și demonstrații organizate de forțele de opoziție care se pronunță pentru democratizarea vieții politice spaniole, o constituie abrogarea acestui decret-lege.

Potrivit noilor dispoziții, o serie de delicte pe care decretul-lege le trecuse în competența tribunalelor militare vor trece în competența instanțelor civile. A fost suprimată procedura expeditivă „sumarisimo", care interzicea, practic, orice drept de apel. Au fost revăzute și delictele pentru care se prevedea exclusiv pedeapsa cu moartea.

Recenta hotărîre a guvernului de la Madrid are un caracter limitat, întrucît ea anulează numai o parte a prevederilor decretului franchist, în vreme ce toate forțele de opoziție din țară se pronunță pentru abrogarea sa totală, pentru amnistierea tuturor deținuților politici și restaurarea drepturilor și libertăților democratice în Spania.

În Portugalia a fost constituită o nouă formațiune politică

Un grup de membri ai Partidului Popular Democratic din Portugalia au hotărît să înființeze o nouă formațiune politică, Mișcarea social-democrată. Cu ocazia primei sale conferințe de presă, informează agenția portugheză de știri „ANOP", Comisia provizorie a acestei mișcări a definit principalele linii ale orientării noii formațiuni politice; respectarea „democrației politice, economice, sociale și culturale, prin intermediul unor reforme structurale profunde, fără să piardă din vedere progresul și lupta pentru egalitate, în așa fel încît să nu se permită revenirea la privilegiile depășite și să se ajungă la eliminarea exploatării și opresiunii, într-o societate mai justă și mai umană, adică socialistă. Mișcarea social-democrată portugheză își propune să contribuie, împreună cu toate forțele democratice, la stabilizarea și dinamizarea vieții politice din țară, demarcîndu-se într-o manieră netă de forțele de dreapta, indiferent de limbajul pe care acestea îl utilizează".

Din noua formațiune politică, condusă de Emidio Guerrero, fost secretar general interimar al P.P.D., fac parte 21 de deputați.

S.U.A.: Rată înaltă a șomajului

Departamentul Muncii al Statelor Unite a publicat ultimele sale statistici asupra șomajului și situației pieței interne a muncii, statistici combătute de federațiile sindicale.

Datele guvernamentale arată că, în ianuarie 1976, numărul șomerilor a fost de 7,29 milioane — 7,8 la sută din totalul forței de muncă (86.19 milioane). Alte statistici întocmite de A.F.L.-C.I.O., arată însă că rata șomajului este de 10,5 la sută, cifră reprezentînd peste 9 milioane de oameni. Nat Goldfinger, economist-șef al federației A.F.L.-C.I.O., apreciază că în statisticile Departamentului Muncii n-au fost luate în seamă o serie de date legate de „șomajul invizibil" și de „semișomaj".

Într-un articol publicat în „New York Times", John Conyers, membru democrat al Camerei Reprezentanților, apreciază, citînd datele statistice ale Ligii naționale urbane, că șomajul afectează aproape 15 milioane de americani.

Opinii în favoarea instaurării unei noi ordini economice internaționale

În capitala Mexicului au luat sfîrșit lucrările primului Congres al unității latino-americane, la care au luat parte reprezentanți din 17 țări din regiune. Congresul a dezbătut, în principal, problema privind consolidarea alianței forțelor politice, democratice și revoluționare din zonă, în lupta pentru instaurarea unei noi ordini economice și politice în America Latină și în lume.

În declarația adoptată cu acest prilej, participanții la lucrări s-au pronunțat pentru intensificarea luptei împotriva unor tendințe de amestec străin în treburile interne ale statelor, recuperarea și valorificarea resurselor naturale în interes național, reafirmarea plenară a autonomiei, suveranității și independenței naționale și instituirea în zonă a unui climat de pace și cooperare. Documentul evidențiază, totodată, necesitatea creării unei Organizații a statelor latino-americane (OELA), cît și a unui Sistem informativ latino-american (SILA) și a unei Societăți mixte latino-americane de publicitate, care să servească dezvoltarea de-sine-stătătoare a țărilor din regiune.

Încheierea Congresului economiștilor din țările în curs de dezvoltare

După șapte zile de dezbateri în plen și pe comisii de specialitate, primul Congres al economiștilor din țările în curs de dezvoltare, desfășurat la Alger, la care a fost reprezentată și România, a luat sfîrșit prin instituționalizarea acestei reuniuni. A fost creată, astfel, „Asociația economiștilor din lumea a treia", al cărei sediu va fi la Alger. Congresul a adoptat, cu acest prilej, un statut al Asociației și a hotărît ca în consiliul ei executiv să fie cuprinși 15 membri. Pentru acest consiliu au fost desemnați 5 reprezentanți pentru țările africane, 5 pentru cele din America Latină, și 3 pentru țările asiatice, urmînd ca ceilalți doi să fie desemnați ulterior.

În încheierea lucrărilor, congresul a adoptat ca document de bază o „Declarație generală", în care economiștii din țările în curs de dezvoltare, considerînd că „independența politică nu constituie decît o etapă în lupta de eliberare deplină, care implică independența economică și culturală", își mobilizează toate eforturile pentru înfăptuirea unei noi ordini economice internaționale, bazată pe deplina egalitate și echitate, pe dreptul fiecărui popor de a participa nemijlocit la schimburile de valori materiale și culturale. În declarație se arată, între altele, că în etapa actuală, lupta țărilor din lumea a treia trebuie să fie axată îndeosebi pe controlul efectiv al resurselor și bogățiilor naturale de către popoare, pe dezvoltarea economică și socială independentă, pe colaborarea și cooperarea internațională cît mai largă, avantajoasă pentru toate popoarele și lipsită de orice discriminări. Toate acestea se definesc drept condiții esențiale pentru realizarea de schimbări fundamentale în structura politică, economică și socială a țărilor din lumea a treia, în vederea eliminării oricăror forme de exploatare și asigurării deplinei participări a maselor populare la procesul de dezvoltare independentă.

LA HELSINKI ȘI-A ÎNCHEIAT LUCRĂRILE

Conferința unor partide agrariene și organizații cooperatiste consacrată securității și cooperării în Europa

La Helsinki au avut loc lucrările conferinței unor partide agrariene și organizații cooperatiste consacrate asigurării securității și cooperării în Europa, la care au luat parte reprezentanții a 34 organizații din 23 de țări. Din partea Uniunii Naționale a Cooperativelor Agricole de Producție din țara noastră a participat o delegație condusă de Ion Oprișan, membru al Biroului Permanent al Consiliului UNCAP.

Delegații români au participat activ la dezbateri, promovînd pozițiile României în ce privește înfăptuirea unei securități trainice și cooperări largi pe continent, acțiunile țării noastre pentru înfăptuirea practică a prevederilor Actului final al Conferinței pentru securitate și cooperare în Europa.

În cadrul discuțiilor a fost evidențiată contribuția țării noastre la realizarea unui sistem de securitate și la adîncirea cooperării pe continent.

Gheorghios Mavros, președintele Uniunii Centrului Democratic din Grecia, a subliniat, în acest sens, însemnătatea și realismul ideilor promovate de președintele României, Nicolae Ceaușescu, privind crearea unui organism permanent care să urmărească înfăptuirea Actului final al conferinței și să raporteze cu privire la această înfăptuire.

Conferința a adoptat un apel care cheamă la traducerea în viață a măsurilor menite să asigure pacea, securitatea și cooperarea în Europa.

PE SCURT • PE SCURT • PE SCURT • PE SCURT • PE SCURT

Cutremurele din Guatemala: peste 15 000 de victime

● CUTREMURELE SUCCESIVE care s-au resimțit în Guatemala în ultimele cinci zile au provocat, potrivit unui bilanț provizoriu al Comitetului național de ajutor, un număr de 15 056 morți.

Incidente în Irlanda de Nord

● O PERSOANĂ și-a pierdut viața, iar alte patru au fost rănite în cadrul unui nou incident provocat luni de elemente extremiste din Irlanda de Nord. Incidentul s-a produs la Belfast, capitala Ulsterului, unde un grup de persoane rămase neidentificate au deschis focul asupra unui camion care transporta muncitori la lucru.

● PRIMUL MINISTRU AL ISLANDEI, Geir Hallgrimsson, a declarat, luni, că nu există o bază de negocieri cu Anglia în vederea reglementării „conflictului codului", atît timp cît traulerele britanice pescuiesc în interiorul zonei naționale de pescuit islandeze sub protecția navelor militare. Într-o declarație făcută la Reykjavik în fața membrilor parlamentului, premierul Hallgrimsson a menționat că unele țări occidentale, între care R.F.G., examinează problema unei medieri.

Noul guvern iordanian

● PRIMUL MINISTRU AL IORDANIEI, Zeid Rifai, care, ca și în cabinetul anterior deține și portofoliile afacerilor externe și apărării, a anunțat formarea unui nou guvern. Majoritatea membrilor fostei echipe ministeriale de la Amman își păstrează portofoliile. Au fost numiți patru noi titulari: Hassan Ibrahim, ministru de stat pentru afacerile externe, Issam Ajlouni, ministrul problemelor sociale și lucrărilor publice, Salah-Uddin Jummaa, ministrul aprovizionării, și Ismail Armouti, ministrul problemelor municipale și rurale.

● ÎNTR-O DECLARAȚIE făcută luni în Camera Comunelor, premierul Harold Wilson a arătat că potrivit informațiilor primite, un număr „foarte important" de mercenari recrutați în Marea Britanie și-au găsit moartea în cadrul luptelor din Angola. El a precizat că pe lîngă mercenarii care au pierit în timpul luptelor cu unitățile M.P.L.A., un număr de 14 ar fi fost executați de propriii lor camarazi, datorită faptului că au refuzat să ia parte la operațiunile militare.

Inundații în Australia

● ZONE ÎNTINSE ale teritoriului Australiei, între care unele regiuni din interiorul țării, cu un climat de obicei secetos, se află sub apă, din cauza ploilor abundente care au căzut fără întrerupere în ultimele zile. Potrivit informațiilor primite la Canberra din partea autorităților locale, cel mai mult au avut de suferit de pe urma inundațiilor partea de sud-vest a statului Queensland, iar în zona de nord a statului South Australia au fost înregistrate cele mai puternice ploi din acest secol.

● UN COMUNICAT OFICIAL publicat la Lagos anunță că autoritățile nigeriene au hotărît să mute capitala țării în orașul Abuja.

Ninsori în Grecia

● PENTRU A DOUA ZI consecutiv, ninsori și furtuni de zăpadă deosebit de puternice s-au abătut luni asupra Greciei, provocînd serioase pagube recoltelor, cauzînd moartea a două persoane și cîteva mii de accidente de circulație.

de toate

● AMENDĂ PENTRU ELEFANȚI. Traficul din centrul Romei a fost perturbat de o turmă de elefanți care mergeau tacticos, în șir indian, de-a lungul străzilor supraaglomerate. Călăuza, însărcinată cu escortarea celor 23 de elefanți de la un circ stabilit la periferia Romei, s-a rătăcit pe străzi, trezindu-se în plin centru. Agenții de circulație s-au hotărît să aplice pe loc o amendă usturătoare directorului circului, dar s-au pierdut în calcule cînd a fost vorba de valoarea amenzii **● ȘOSELE DIN GHEAȚĂ.** Construirea unor șosele în condițiile tundrei sau taigalei, unde lunile de iarnă sînt lungi și geroase, reprezintă o problemă tehnică dificilă. Specialiștii sovietici au hotărît să utilizeze pentru fundamentul șoselelor chiar acest pămînt veșnic înghețat. Pentru aceasta, se dizlocă stratul de turbă care izolează termic solul și nu-i permite gerului să pătrundă pînă la o adîncime de 1—1,5 metri. Fundamentul șoselei este, astfel, realizat. Peste el se așează un strat de bîrne care nu pot fi folosite la fabricile de cherestea, iar peste bîrne se așterne un strat de nisip și pietriș. Experiențe îndelungate au arătat că șoselele construite în acest fel, în Siberia, sînt foarte rezistente și „supraviețuiesc" vara, chiar la temperaturi de plus 30 grade Celsius **● HAITELE DE CÎINI SĂLBATICI DINGO** au devenit un adevărat flagel pentru fermierii australieni. Numai în statul Queensland, din vestul țării, ei au distrus în ultimele trei luni sute de oi. Numeroși fermieri au lansat o campanie de vînătoare a acestor animale **● UN PACHET DE ȚIGĂRI VA COSTA ÎN MAREA BRITANIE ÎN ANUL 2010 SUMA DE 36 LIRE STERLINE,** dacă guvernul britanic dă curs sugestiei Ministerului Sănătății de a se majora cu 10 la sută anual prețul țigărilor cu scopul de a-i descuraja pe fumători. Cu o asemenea rată de creștere a prețului, tinerii care au astăzi 16 ani vor fuma, la vîrsta de 50 de ani, țigări de 1,80 lire sterline bucata. Un cercetător în domeniul combaterii cancerului pulmonar a alcătuit un grafic al numărului persoanelor care ar înceta să fumeze în funcție de scumpirea prețului țigărilor: 23 la sută în 1980, 40 la sută în 1985. Astfel, în anul 2010 ar puea fi salvate 12 000 de vieți omenești, numărul deceselor datorate cancerului pulmonar scăzînd de la 30 000 în 1975 la 18 000 **● DATORITĂ UNEI AVALANȘE** care s-a produs în apropiere de Chambery, Franța, și-au pierdut viața doi tineri. Se apreciază că alți tineri schiori ar putea să se mai afle sub stratul de zăpadă, astfel încît operațiunile de salvare se desfășoară cu intensitate. **● INDUSTRIA CINEMATOGRAFICĂ CEHOSLOVACĂ** realizează, anual, un număr de filme care o apropie de țările dezvoltate în domeniul celei de-a șaptea arte. Studiourile din Praga, Bratislava, Ostrava și Gottwaldov produc anual 40 de filme artistice de lung metraj, 1 500 filme scurte, precum și 280 000 metri de peliculă pentru programele de televiziune. Filmele cehoslovace sînt exportate în 23 de țări. La rîndul ei, rețeaua cinematografică s-a îmbogățit în ultimele trei decenii cu 3 500 cinematografe moderne. **● NUMĂRUL ACCIDENTELOR RUTIERE,** precum și cel al deceselor de pe urma acestora, au scăzut în Elveția în 1975 pentru al treilea an consecutiv, se arată într-un raport guvernamental dat publicității la Berna. Aceasta se datorește, în primul rînd, introducerii limitelor de viteză, în anul 1973. Numărul celor răniți în accidente de circulație a scăzut cu 5.8 la sută anul trecut în comparație cu 1974, în vreme ce numărul morților s-a redus cu 9.3 la sută. Această scădere a afectat toate categoriile de vehicule care circulă pe șosele, cu excepția motocicletelor de mare litraj. Autoritățile de resort speră ca în 1976 tendința de diminuare a accidentelor rutiere să continue, datorită introducerii obligativității purtării centurii de siguranță atît pe autostrăzi, cît și în orașe.

Depășirea crizei alimentare mondiale — un imperativ al epocii contemporane

● O treime din populația globului — țările dezvoltate — consumă două treimi din producția alimentară mondială ● 700 de milioane de oameni sînt subnutriți, 25 de milioane pier anual din cauza foametei ● Pămîntul ar putea oferi hrana necesară pentru o populație de 76 miliarde locuitori — de 19 ori mai mare decît cea actuală, sau un nivel avansat de alimentație pentru 48 de miliarde de oameni ● Numai o treime din terenurile arabile sînt cultivate, iar randamentul acestora este de zece ori mai mic decît cel potențial.

Organizațiile și conferințele internaționale au cel puțin un merit incontestabil: acela de a fi facilitat și oferit date globale, care permit o evaluare mai exactă a marilor probleme care confruntă omenirea. Studierea științifică a proceselor și fenomenelor care au loc era imperios necesară, deoarece soluțiile cele mai adecvate nu pot fi găsite decît pe baza cunoașterii aprofundate a realităților. Datorită acestei acțiuni de cuprindere în expresie matematică a problemelor, lumea a devenit mai conștientă nu numai de existența, știută dintotdeauna, a unor mari decalaje de dezvoltare, ci și de proporția lor ingrijorătoare, de tendința de agravare — și nu de micșorare — a acestora, de inechitățile imense, generatoare de tensiune, care s-au acumulat în lume, precum și de măsura eforturilor necesare pentru lichidarea acestei stări de lucruri.

Știm cu exactitate, spre exemplu, că produsul social anual pe cap de locuitor în țările cele mai avansate se ridică la 6 500 de dolari față de 100—200 de dolari la polul opus. O treime din omenire — populația țărilor dezvoltate — consumă două treimi din producția alimentară mondială, restul de o treime revine țărilor în curs de dezvoltare în care trăiesc două treimi din locuitorii globului, producția de cereale pe un locuitor fiind în medie de aproximativ cinci ori mai mare în statele industrializate în comparație cu cele slab dezvoltate. În spatele acestor cifre sintetice se ascund tragedii umane individuale care în unele cazuri capătă chiar proporții naționale sau continentale. Statele în curs de dezvoltare sînt confruntate cu o criză, devenită cronică, de produse alimentare. Necesitățile de alimente pe plan mondial — inclusiv ale țărilor dezvoltate — cresc într-un ritm de 3,6 la sută anual, dar sporul real este de numai 2,6 la sută, foarte apropiat de cel al creșterii demografice (2,4 la sută). Situația este mai gravă dacă analiza se limitează la țările în curs de dezvoltare. Producția alimentară pe cap de locuitor a acestora a crescut între 1950 și 1970 în medie numai cu 0,8 la sută anual, dar zone întregi, ca Africa, nu au înregistrat nici un fel de creștere, sporul demografic fiind egal cu cel al producției agricole. În 24 de state în curs de dezvoltare ritmul dezvoltării producției de alimente a fost chiar inferior celui al sporului de populație, în alte 23 de țări cei doi indici au fost aproximativ egali. Aceasta înseamnă că, pe parcursul a două decenii, în jumătate din statele mai puțin dezvoltate, în care două treimi din populație trăiesc din agricultură, producția alimentară a stagnat sau s-a înrăutățit. În 53 din aceste state cererea de alimente este superioară ofertei, iar 44 dintre ele nu pot asigura minimul zilnic de 2 500 de calorii necesare unei persoane. Consecințele acestei situații se cunosc: 700 de milioane de oameni sînt afectați în prezent de subnutriție, 25 de milioane de ființe umane — una la fiecare opt secunde — sînt secerate anual de flagelul foametei.

Cu toate acestea, aceleași calcule arată fără nici un dubiu că Pămîntul dispune de resurse suficiente de hrană pentru locuitorii săi. Numai prin repartizarea echitabilă a actualei producții agricole mondiale foametea ar putea fi lichidată. Datele arată că pe Terra revin 2,7 persoane la un hectar de teren cultivat, adică de zece ori mai mult decît ar fi necesar dacă aceste terenuri ar da randamentul maxim. În plus, numai o treime din cele 3,2 miliarde hectare de teren propriu-zis arabil de pe glob sînt cultivate. În numeroase regiuni ale lumii, ponderea terenurilor cultivate se ridică la 24 la sută din total, în unele chiar la numai 6—7 la sută. Potrivit estimărilor, aplicarea tehnicii moderne — irigații, îngrășăminte, semințe de mare randament, mijloace de protecție a plantelor, utilaje, mașini și cunoștințe agrotehnice — ar conduce la o producție suficientă pentru a asigura rația zilnică minimă de 2 500 calorii pentru 76 miliarde de oameni, sau un standard avansat de nutriție (4 000 calorii zilnic) pentru 48 de miliarde persoane, adică pentru o populație de 12 ori mai mare decît cea actuală. Și aceasta numai prin utilizarea eficientă a resurselor uscatului, fără a mai vorbi de cele oferite de mări și oceane.

Viziunea pesimistă, malthusiană asupra viitorului lumii nu are deci nici un fel de justificare, cu condiția ca necesitatea unor măsuri ferme, hotărîte, la nivel național și internațional, să fie înțeleasă în întreaga ei amploare și urgență pretutindeni în lume.

Subliniind că depășirea crizei alimentare mondiale constituie una din sarcinile esențiale ale noii ordini economice internaționale, România s-a pronunțat în numeroase rînduri pentru trecerea urgentă la elaborarea unor programe complexe pentru creșterea producției agricole — în primul rînd în țările în curs de dezvoltare, unde există atît necesitățile cele mai urgente, cît și rezervele cele mai mari. Documentul prezentat de România la sesiunea extraordinară a Adunării Generale a O.N.U., precum și expunerea tovarășului Nicolae Ceaușescu la sesiunea Marii Adunări Naționale propun măsuri concrete și eficiente pentru atragerea în circuitul agricol a suprafețelor necultivate, creșterea randamentului pămîntului prin utilizarea agrotehnicii moderne și îmbinarea eforturilor naționale ale popoarelor în curs de dezvoltare cu o largă cooperare internațională. Este, într-adevăr, imperios necesar de a se acționa cu hotărîre pentru soluționarea acestei probleme vitale, parte integrantă a procesului instaurării unei noi ordini economice internaționale, de făurire a unei lumi mai bune și mai drepte.

BAZIL ȘTEFAN

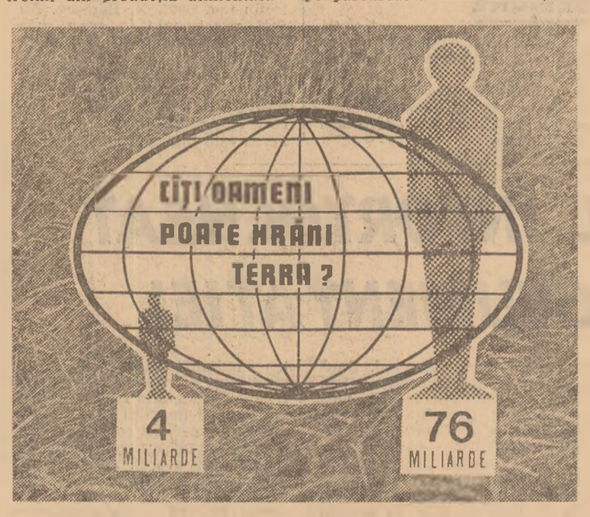

Prin utilizarea eficientă a potențialului agricol, Pămîntul ar putea oferi hrana necesară pentru 76 miliarde locuitori, față de circa 4 miliarde în prezent.

Două imagini grăitoare ale realităților lumii de azi. În timp ce în statele în curs de dezvoltare sute de milioane de oameni sînt victime ale subnutriției, la polul opus, o minoritate socială trăiește în lux și huzur.

cinema

MARȚI 10 FEBRUARIE

ZILE FIERBINȚI: Feroviar (orele 9; 11,15; 13,30; 16; 18,15; 20,30); Gloria (orele 9; 11,15; 13,30; 16; 18,15; 20,30). SINGURĂTATEA FLORILOR: Scala (orele 9,15; 11,15; 13,30; 16; 18,15; 20,30); Flamura (orele 9; 11,15; 13,30; 15,45; 18; 20,15). UN CÎNTEC PE BRODWAY: Sala Palatului — orele 17,15; 20,15; Luceafărul (orele 9; 11,45; 14,30; 17,15; 20); Capitol (orele 9; 11,45; 14,30; 17,15; 20); Modern (orele 9; 11,45; 14,30; 17,15; 20). TRANDAFIRUL ALB: Festival (orele 9; 11,15; 13,30; 16; 18,15; 20,30). CASCADORUL: Lumina (orele 9; 11,15; 13,30; 16; 18,15; 20,30). SFÎRȘITUL VACANȚEI: Timpuri Noi (orele 9; 11,15; 13,30; 15,45; 18; 20). RESPIRAȚIE LIBERĂ: Central (orele 9,15; 11,30; 13,45; 16; 18; 20); Arta (orele 13,30; 15,30; 17,45; 20). PATIMA: Victoria (orele 9,15; 11,30; 13,45; 16; 18,15; 20,30); Giulești (orele 10; 15,30; 17,45; 20); Miorița (orele 9; 11,15; 13,30; 15,45; 18; 20). INSPECTORUL BRANNIGAN: Patria (orele 9; 11,15; 13,30; 16; 18,30; 20,45); București (orele 8,45; 11; 13,15; 16; 18,30; 20,45); Favorit (orele 11,30; 13,45; 16; 18,15; 20,30); Melodia (orele 9; 11,15; 13,30 16; 18,15; 20,30). ALARMĂ ÎN DELTĂ: Unirea (orele 16; 18; 20). CIRCUL: Doina (orele 11,15; 13; 14,45; 16,30; 18,15; 20,30 — la ora 9,30 program pentru copii); Cotroceni (orele 10; 12; 14; 16; 18; 20). VÎNĂTORII DE INCENDII: Excelsior (orele 9; 11,15; 13,30; 16; 18,15; 20,30); Aurora (orele 9; 11.15; 13,30; 15,45; 18; 20,15). SOARTA AUREI ȘI ARGENTINEI: Lira (orele 15,30; 18; 20,15). J. D. CAHILL: Grivița (orele 9; 11.15; 13,30; 16; 18,15; 20,15). CURSA: Pacea (orele 16; 18; 20); Popular (orele 15,30; 18; 20.15). PIRAȚII DIN METROU: Dacia (orele 9; 11,15; 13,30; 15,45; 18; 20.15). NE VOM ÎNTOARCE CÎND AZALEELE VOR ÎNFLORI: Flacăra (orele 15,30; 18; 20). CERCUL MAGIC: Ferentari (orele 15.30; 18; 20,15); Vitan (orele 15.30; 18; 20). EVADATUL: Bucegi (orele 15,45; 18; 20); Moșilor (orele 15,30; 18; 20).

pentru timpul dumneavoastră liber

COMANDANTUL BATERIEI DE COASTĂ; DOAMNA ȘI VAGABONDUL: Crîngași (orele 16). MARELE GATSBY: Volga (orele 9,30; 12,30; 15,45; 19). CUIBUL: Floreasca (orele 9; 11,15; 13,30; 16; 18,15; 20,15). COLȚ ALB: Cosmos (orele 15,30; 18; 20,15); Drumul Sării (orele 15.30; 18; 20.15). LOTTE LA WEIMAR: Viitorul (orele 15,30; 18; 20,15). AMORUL VRĂJITOR: Munca (orele 15,45; 18). ORAȘUL VĂZUT DE SUS: Munca (orele 20). ACEST FEL DE DRAGOSTE: Tomis (orele 9; 11,15; 13,30; 15,45; 18; 20,15). KIT ÎN ALASKA: Rahova (orele 16; 18; 20). TOATE DOVEZILE ÎMPOTRIVĂ: Progresul (orele 15,30; 17,30; 19,30).

teatre

Opera Română: POVESTIRILE LUI HOFFMANN — ora 19; Teatrul de Operetă: VICTORIA ȘI-AL EI HUSAR — ora 19,30; Teatrul Național (Sala Mare): PERIPEȚIILE BRAVULUI SOLDAT SVEJK — ora 19,30; (Sala Mică): ÎMBLÎNZIREA SCORPIEI — ora 19,30; (Sala Atelier): CAPUL — ora 19; Teatrul „Lucia Sturdza Bulandra" (Schitu Măgureanu): LUNGUL DRUM AL ZILEI CĂTRE NOAPTE — ora 19; (Sala Studio): A 12-A NOAPTE — ora 19,30; Teatrul „C. I. Nottara" (Sala Magheru): ULTIMA ORĂ — ora 19,30; (Sala Studio): ȘOC LA MEZANIN — ora 19; Teatrul de Comedie: O NOAPTE FURTUNOASĂ — ora 19,30; Teatrul Mic: MATCA — ora 19,30; Teatrul Giulești: CU OLTENCELE NU-I DE GLUMIT — ora 19,30; Teatrul „Ion Vasilescu": BUNICA SE MĂRITĂ — ora 19,30; Teatrul „Ion Creangă": HOȚII DE CEASORNICE (Teatrul Fantasio din Constanța): — orele 17,30 și 20; Teatrul „C. Tănase" (Sala Savoy): CER CUVÎNTUL LA DIVERSE — ora 19,30; (Sala Victoria): UITE CĂ NU TAC — ora 19,30; Teatrul Țăndărică (Sala Victoria): ILEANA SÎNZIANA — ora 17; (Sala Academia): SIR ȘI ELIXIR — ora 17; Ansamblul „Rapsodia Română": ȚARĂ BOGATĂ-N FRUMUSEȚI — ora 19,30; Circul București: CARNAVALUL RÎSULUI — ora 19,30.

tv

PROGRAMUL I

9,00 Teleșcoală; 10,00 Printre artiștii amatori; 10,20 Intermezzo folcloric cu Antoaneta Ene și Mihai Lazăr; 10,30 Film artistic. „Capcana" (reluare); 12,00 Telex; 16,00 Teleșcoală; 16,30 Curs de limbă franceză; 17,00 Telex; 17,05 Muzică populară; 17,25 Reportaj de scriitor; 17,45 Pentru sănătatea dv.; 17,55 Lecții TV pentru lucrătorii din agricultură; 18,25 Melodii celebre; 18,40 Teleglob. Șanhai azi; 19,00 Valorile umane și cultura; 19,20 1 001 de seri; 19,30 Telejurnal; 20,00 Cînd omul răspunde pentru om. Anchetă socială; 20,35 Seară de teatru. Premieră pe țară. Rugul — de Octav Măgureanu; 22,10 24 de ore.

PROGRAMUL II

20,00 Film serial. Lampa albastră. Episodul III; 20,55 Tezaur de cîntec românesc; 21,15 Telex; 21,20 Spectacolul lumii (III). Dulcele zahăr al Cubei; 21,45 Aventura cunoașterii. Enigme pontice (reluare); 22,15 Drumuri în istorie. Acel februarie '33.

REDACȚIA ȘI ADMINISTRAȚIA: București Piața „Scînteii" Tel: 17 60 10, 17 60 20. Abonamentele se fac la oficiile poștale și difuzorii din întreprinderi și instituții — Tiparul: Combinatul poligrafic „Casa Scînteii", Cititorii din străinătate se pot abona prin ILEXIM — Serviciul export-import presă, Calea Griviței nr. 64—66, P.O.B. 2001 telex 011226, București.
40 362