Proletari din toate țările, uniți-vă!

scînteia tineretului

ORGAN CENTRAL AL UNIUNII TINERETULUI COMUNIST

ANUL XXXII, SERIA II, Nr. 8 348 | 4 PAGINI — 30 BANI | JOI 25 MARTIE 1976

ANGAJARE MATURĂ, RESPONSABILĂ, LA ÎNDEPLINIREA MĂREȚELOR SARCINI STABILITE DE PARTID

Prin amploarea lor, prin obiectivele deosebit de însuflețitoare, sarcinile actualului cincinal, deschid perspective grandioase de progres și prosperitate. Transpunerea lor în viață impune, concomitent cu eforturile depuse pentru crearea bazei tehnice și materiale necesare, o contribuție activă, nemijlocită din partea fiecărui cetățean, a fiecărui colectiv de oameni ai muncii, punerea plenară în valoare a puterii de creație și spiritului de inventivitate. Dacă acest lucru este valabil pentru toți cetățenii patriei, cu atît mai mult se pune problema pregătirii, autodepășirii, sporirii capacității de muncă, de creație atunci cînd este vorba de tînăra generație, ca o dovadă a încrederii pe care partidul nostru o are în capacitatea și elanul revoluționar al tinerilor, ca o recunoștință față de minunatele condiții de muncă și viață create, față de viitorul prefigurat de Programul partidului. Expresie vie a dorinței de a face totul pentru ridicarea patriei pe noi culmi de progres și civilizație, **întrecerea utecistă „Tineretul — factor activ în realizarea cincinalului revoluției tehnico-științifice", parte integrantă a întrecerii socialiste, desfășurată sub conducerea organelor și organizațiilor de partid** atestă, prin obiectivele sale de o incontestabilă valoare, hotărîrea fermă a tuturor tinerilor din industrie, agricultură și din unitățile de învățămînt de a face totul, de a valorifica toate posibilitățile pentru ca sarcinile prevăzute să fie îndeplinite și depășite; ea exprimă, totodată, înalta responsabilitate comunistă față de interesele generale ale țării, conștiința înaintată a tinerei generații care alături de întreaga clasă muncitoare se situează în primele rînduri ale luptei pentru accelerarea progresului economic și social.

TINERETUL — FACTOR ACTIV ÎN REALIZAREA CINCINALULUI REVOLUȚIEI TEHNICO-ȘTIINȚIFICE

În acest context, **obiectivul fundamental al întrecerii uteciste îl constituie intensificarea întregii munci politico-ideologice, cultural-educative de formare a tineretului în spiritul principiilor și normelor muncii**

D. CONSTANTIN

(Continuare în pag. a III-a)

INTERVIUL ACORDAT DE TOVARĂȘUL NICOLAE CEAUȘESCU

Radioteleviziunii elene

După cum s-a anunțat, la 22 martie tovarășul Nicolae Ceaușescu, secretar general al Partidului Comunist Român, președintele Republicii Socialiste România, a primit pe Kostas Serezis și Kostas Velogiannis, trimiși speciali ai Radioteleviziunii elene, cărora le-a acordat un interviu pentru Radioteleviziunea elenă.

ÎNTREBARE: *Cum apreciați, domnule președinte, evoluția relațiilor dintre România și Grecia și cum vedeți, în urma convorbirilor purtate la București cu domnul prim-ministru Karamanlis, perspectiva dezvoltării lor în viitor?*

RĂSPUNS: Trebuie să relev cu multă satisfacție că relațiile dintre România și Grecia au cunoscut o puternică dezvoltare în ultimii ani. Aceasta corespunde, dealtfel, tradițiilor de colaborare între poporul român și poporul grec. Aș putea să menționez faptul că numai în ultimii cinci ani colaborarea economică s-a materializat în creșterea de peste două ori și jumătate a schimburilor bilaterale, precum și în realizarea unor acțiuni de cooperare în producție care deschid noi perspective de viitor. De asemenea, s-au extins relațiile de colaborare în domeniul științific și cultural, schimburile de persoane între cetățenii celor două țări, precum și vizitele reciproce ale reprezentanților statelor noastre și ale personalităților vieții culturale, artistice și științifice.

Totodată, această colaborare s-a manifestat și în abordarea unor probleme internaționale, într-o conlucrare strînsă în lupta pentru pace și securitate.

Vizita primului ministru Karamanlis în România, convorbirile pe care le-am avut, Declarația solemnă comună, precum și acordurile și înțelegerile care s-au realizat cu acest prilej, dau noi dimensiuni extinderii colaborării dintre țările noaste. Aș dori să menționez, în primul rînd, faptul că în documentele pe care le-am semnat la București se afirmă cu putere voința celor două state de a așeza la baza relațiilor lor principiile deplinei egalități în drepturi, respectului independenței, suveranității, neamestecului în treburile interne, renunțării la forță și la amenințarea cu forța în soluționarea problemelor dintre state. Apreciez că aceste principii au însemnătate nu numai pentru România și Grecia — țări care nu au avut nici în trecut, nu au nici în prezent și nici în viitor motive să încalce aceste principii în relațiile reciproce. De aceea ele au valabilitate internațională și capătă o însemnătate deosebită în contextul relațiilor și colaborării din Balcani.

În ce privește domeniul economic, s-au convenit măsuri de extindere a colaborării, de realizare a unor societăți mixte în România și în Grecia, precum și pe terțe piețe, ceea ce dă posibilitatea să apreciem că în următorii 4—5 ani cooperarea economică și schimburile bilaterale se vor mări de cîteva ori. Aștept cu mult interes apropiata vizită în Grecia și sper că convorbirile ce le voi avea cu președintele și cu primul ministru vor duce la identificarea de noi posibilități cu privire la extinderea colaborării viitoare dintre țările noastre. De aceea sînt optimist și prevăd o dezvoltare puternică a colaborării multilaterale dintre țările noastre.

ÎNTREBARE: *Cum apreciați rezultatele primei reuniuni privind cooperarea multilaterală între statele balcanice și care sînt, după părerea dumneavoastră, problemele practice cărora ar trebui să li se dea prioritate?*

RĂSPUNS: După cum se știe, România s-a pronunțat întotdeauna pentru o largă colaborare între țările balcanice, pentru diferite forme de contacte în domeniul cultural, științific, economic, care să ducă treptat la realizarea unei zone a păcii și colaborării. În acest context, apreciez că reuniunea care a avut loc recent la Atena cu privire la cooperarea economică între statele zonei noastre — deși cu scopuri limitate — a avut o însemnătate deosebită, fiind prima reuniune de acest fel după cel de-al doilea război mondial, demonstrînd astfel că țările balcanice au multe probleme pe care pot și trebuie să le soluționeze în comun în vederea dezvoltării lor economico-sociale. Printre acestea consider că transporturile, energia, mediul înconjurător sînt domenii prioritare, dar ele nu pot epuiza problemele largi ale cooperării economice care deschide perspective noi de progres tuturor țărilor din Balcani. Deși nu s-a încheiat cu rezultate spectaculoase, noi apreciem că această reuniune a marcat pași importanți în direcția colaborării și am dori — și în ce ne privește sîntem hotărîți să acționăm — să se obțină rezultate cît mai bune în viitor.

ÎNTREBARE: *Ce opinie aveți despre aprecierile comentatorilor care susțin că, după Conferința de la Helsinki, ar fi intervenit o dare înapoi în destinderea internațională și ce măsuri considerați că ar trebui întreprinse pentru transpunerea în viață a prevederilor din Actul final?*

RĂSPUNS: România a fost printre țările care au militat activ pentru succesul Conferinței de la Helsinki. Apreciem că prin rezultatele ei această conferință constituie un eveniment istoric pentru toate popoarele europene. Desigur, la Helsinki s-au adoptat în comun o serie de documente și principii cu privire la colaborarea pe continentul nostru. Așa cum am menționat însă, chiar la conferință, noi apreciem că s-a încheiat numai o fază a luptei pentru securitate, că, de fapt, odată cu semnarea acestor documente începe faza hotărîtoare — aceea a înfăptuirii reale a securității și colaborării în Europa. Se cere să se treacă hotărît la realizarea în viață a celor consemnate și, mai cu seamă, la măsuri pe plan militar, de dezangajare militară, pentru a face ca securitatea pe continentul nostru să devină efectivă.

Nu aș putea spune că se constată o dare înapoi. Cel mult s-ar putea spune că nu se acționează cu destulă fermitate și intensitate pentru înfăptuirea în viață a documentelor adoptate. De aceea România se pronunță pentru intensificarea activității tuturor statelor europene în vederea înfăptuirii prevederilor acestor documente. Avem în vedere — ținînd seama că reuniunea următoare, de la Belgrad, este programată pentru 1977 — să se întreprindă unele acțiuni încă pînă la această conferință. Îndeosebi, considerăm că sînt perspective bune în domeniul economic, al colaborării culturale și tehnico-științifice.

Consider că înfăptuirea securității europene constituie una din sarcinile vitale ale tuturor popoarelor. Realizarea acestui deziderat este determinată de intensificarea luptei popoarelor, a maselor largi populare din toate țările care pînă la urmă au rolul hotărîtor și — am convingerea — că vor înfăptui securitatea în Europa.

★

Aș dori să folosesc acest prilej, pînă la realizarea apropiatei vizite în frumoasa dumneavoastră țară, să transmit poporului prieten grec cele mai sincere urări de prosperitate și bunăstare.

La temperatura viitoarelor recolte

CAMPANIA AGRICOLĂ DE PRIMĂVARĂ

Pe agenda priorităților URGENTAREA ÎNSĂMÎNȚĂRILOR DIN PRIMA EPOCĂ

- **Accelerarea ritmului pentru încadrarea în timpul optim și respectarea suprafețelor prevăzute.**
- **Respectarea normelor tehnice de calitate în raport de condițiile concrete ale terenului.**

Evoluția condițiilor din această primăvară imprimă un caracter de urgență activităților de campanie, îndeosebi în realizarea celei mai importante lucrări de sezon: **semănatul. Temperaturile**, „semnalul" declanșării însămînțărilor, au atins valorile optime în unitățile agricole din Banat, Oltenia, Bărăgan și Dobrogea, unde această lucrare se desfășoară din plin. **Umiditatea solului** poate fi caracterizată drept bună, dar

(Continuare în pag. a III-a)

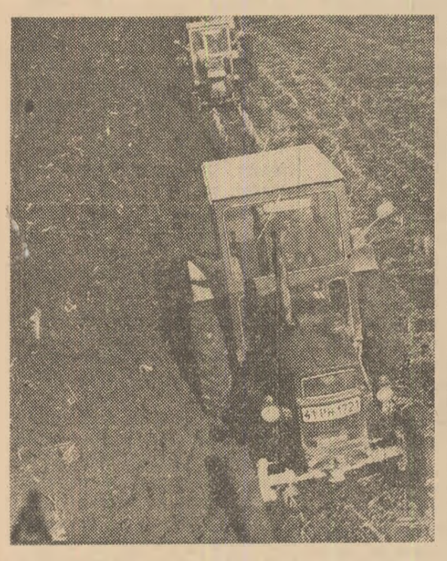

Obiectivul aparatului fotografic a surprins două imagini la zi din realitatea concretă a cîmpului, care, deși decupate din preocupările cooperatorilor din Gorgota, județul Prahova, sînt semnificative pentru toți lucrătorii ogoarelor.

Prezența în cîmp a unui lung șir de tractoare — acești statornici „cocori de oțel" ai pămîntului, cum le numea un localnic — ilustrează atît faptul că forța mecanică a campaniei este temeinic pregătită, cît și hotărîrea de a se încheia grabnic, operativ, arăturile pe ultimele suprafețe. Din cei 18 mecanizatori ai unității, 12 se aflau în această dimineață pe tractor. În loc de orice comentariu, le transcriem aici numele, ca pe o inscripție în marmura vie a pămîntului: Ion Lazăr, Constantin Badea, Jean Banait, Eustațiu Arepa, Ion Petre, Nicolae Badea, Gheorghe Marin, Nicolae Militaru, Ștefan Pascu, Constantin Tudorache, Florea Radu și Gheorghe Zidaru.

Pe terenul astfel pregătit, inginerul Ion Toader întîrzie cu termometrul, de cel puțin cîteva ori pe zi. Da, el știe — poate mai bine decît mulți dintre consătenii săi — că plantele din urgența I (borceag, ovăz, mazăre) se seamănă la o temperatură constantă a solului de plus 2—4 grade, că sfecla, floarea-soarelui, rapița și lucerna de sămînță au nevoie de plus 7 grade, că, în sfîrșit, porumbul face „casă bună" cu pămîntul la 10 grade. Toate aceste recomandări ale științei, ca și numeroase altele, inginerul Ion Toader le cunoaște foarte bine. Și, deși la cei 30 de centimetri adîncime temperatura rămîne încă negativă (adică neprielnică semănatului), el continuă să sondeze pămîntul, în întîmpinarea momentului optim. Metaforic vorbind, și nu numai metaforic — stau mărturie grija și competența sa, dragostea pentru profesie — luînd în aceste zile temperatura pămîntului, inginerul Toader ia, implicit, temperatura viitoarelor recolte bogate.

Foto-text: GHEORGHE CUCU

comunistul-modelul la care ne raportăm

ISTORIA NEROMANȚATĂ A UNUI TÎNĂR INGINER sau MUNCA ÎNTR-UN EXAMEN DE FIECARE ZI

Între Balaciu, sat din Cîmpia Bărăganului și Colombo, capitala statului Sri-Lanka, sînt cîteva mii de kilometri. La fel între Munții Coziei sau ai Argeșului și jungla africană de pe malul fluviului Congo și Oubanghi. S-ar părea că între aceste puncte de pe glob, situate la mii de kilometri distanță, despărțite de mări și oceane, de țări și continente, nu există nici o legătură. Pentru inginerul Ionel Vasile, de la Grupul de șantiere pentru construcții forestiere Rm. Vîlcea, între aceste locuri situate, unele pe o emisferă a planetei, celelalte pe alta, există însă o legătură puternică și încărcată de semnificații. Distanțele acestea lungi, dintre Cîmpia Bărăganului și Oceanul Indian, dintre văile frumoase ale Carpaților și pădurile de dincolo de Ecuator, din inima Africii, le-a parcurs în cîțiva ani cu tractorul românesc „U 650", cu buldozerele „S 1 500" sau excavatoarele „Progresul", cu camioane „DAC" sau autoturisme „ARO", cu tot felul de utilaje pentru construcții de drumuri. Din Balaciu, unde a răsturnat timp de mai bine de trei ani brazde cu tractorul pe Bărăgan, a plecat în anul 1957. Oamenii care l-au petrecut atunci la gară l-au rugat ca după terminarea facultății de mecanică, unde reușise, să se întoarcă inginer la ei, la S.M.A.-ul unde, de fapt, învățase meserie și unde căpătase dragostea pentru mașini și tractoare. La repartiție însă, după cei cinci ani de facultate, nu a putut primi un post undeva în agricultură deși i-ar fi plăcut mult să revină să muncească cu foștii săi colegi. În toate vacanțele s-a întors acolo, la ei, și a tras la șaibă, cum spun mecanizatorii, cot la cot cu cei mai buni tractoriști, la secerat sau arat, la reparat mașini agricole. Anii aceștia de muncă și încercată experiență în Bărăgan au însemnat mult pentru studentul și apoi pentru tînărul inginer Ionel Vasile. După terminarea facultății a fost trimis să conducă activitatea Bazei de utilaje și transporturi din Rm. Vîlcea. Cîteva sute de utilaje din cele mai complexe, mai multe șantiere împrăștiate în Argeș, Vîlcea și Gorj, dar mai ales oamenii, cele cîteva sute de oameni, cu necazurile și bucuriile lor, cu problemele pe care le ridica munca în creierii munților, pe cele mai ascunse văi, erau doar cîteva din primele griji ale „inginerului Ionel", cum aveau să-l numească toți cei care l-au cunoscut atunci.

Întreprinderea mergea bine, cu toate greutățile pe care le punea complexitatea unor lucrări ce trebuiau executate la Hidrocentrala de pe Argeș. Nu existau însă prea mulți muncitori calificați pentru meseria de mecanic de utilaje. Se încercau în acea perioadă niște cursuri de scurtă durată, oamenii însă, cei mai mulți tineri, înțelegeau mai greu o anumită disciplină legată de buna întreținere a mașinii, reglarea tuturor subansamblelor, sau repararea la timp a unei defecțiuni. Nu se puteau obține rezultate prea bune în acest fel. Inginerul Ionel Vasile și-a propus atunci să nu-și afle odihna pînă ce nu va face din toți mecanicii din unitate adevărați specialiști. Pleca zilnic pe un șantier sau altul, controla singur nivelul uleiului, filtrele, desfăcea pompa de injecție, decantorul de motorină, transmisiile finale ale utilajelor. Punea întrebări mecanicilor, le

NICOLAE MILITARU

(Continuare în pag. a III-a)

SĂ DISCUTĂM DESPRE TINEREȚE, EDUCAȚIE, RĂSPUNDERI

LEGILE SÎNT LEGI, ELE NU ȚIN LOC DE MAMĂ ȘI DE TATĂ

— Era dimineață, mă pregăteam să plec la lucru. Copilul — nu dormise acasă — a intrat pe ușă ascunzînd ceva la spate. L-am întrebat: „Ce ai acolo?" „Casetofonul unui prieten" mi-a răspuns în grabă. „Cristi, ce-ai făcut? **Ai furat!**" Deja nu-l mai întrebam, eram sigură. Ținea în mîini un casetofon, un cuțit cu care tăiase firele de legătură de la autoturism și 7 casete. Sînt om cinstit, nu puteam — înțelegeți? — nu puteam să ascund lucruri furate! Am luat aparatul, cuțitul, casetele și i-am spus: „Nu suport Cristi, auzi? — le duc la miliție"! M-a privit cu neîncredere. „N-ai să faci asta. Dacă faci, înseamnă că nu ești mamă!". Am făcut-o. Unii mă acuză: „O mamă nu-și dă copilul pe mîna miliției!". **Poate am greșit, nu știu, dar eu nu mai puteam să-l aduc pe calea cea bună și m-am gindit că legea e singura care-l mai poate salva.**

★

Răsfoiesc, la judecătoria sectorului 5, cîteva dosare cu nume de copii înscrise pe copertă...

● Dosarul minorului Brătianu Cristian. Furt calificat în dauna avutului personal: un casetofon și 7 casete. **Familie dezorganizată.** Nici unul dintre părinți nu-și asumă răspunderea. Singura posibilitate rămîne: **internarea într-un centru de reeducare.**

Alte și alte dosare și aceeași concluzie: „internarea într-un centru de reeducare". Un trist laitmotiv al cîtorva zeci de vieți de copii, contorsionate brusc — de un motiv comun: destrămarea familiei — de la drumul drept al școlii, spre vagabondaj, hoție. Și un alt laitmotiv al vagabondajului. Furt calificat în dauna avutului obștesc. Completul de judecată se pronunță: **internarea într-un centru de reeducare.**

● Dosarul minorului Mihalache Nelu. Vagabondaj. Furt calificat din avutul obștesc. **Familie dezorganizată.** Părinții nu sînt capabili să-l supravegheze. Se impune **internarea într-un centru de reeducare.**

● Dosarul minorului Ionescu Victor. **Familie dezorganizată.**

MONICA ZVIRJINSCHI

(Continuare în pag. a II-a)

ÎN PREGĂTIREA CONGRESULUI EDUCAȚIEI POLITICE ȘI CULTURII SOCIALISTE

Forme actuale ale cercetării literare

Interviu cu prof. dr. docent Zoe Dumitrescu-Bușulenga,

director al Institutului de istorie și teorie literară „George Călinescu"

1. În pregătirea Congresului educației politice și culturii socialiste au loc ample dezbateri în întreaga țară. Desigur, și pentru Institutul de istorie și teorie literară „George Călinescu" acesta este un moment de bilanț, de evaluare a rezultatelor și a liniilor activității de viitor. Care sînt cotele atinse de cercetarea literară în acest răstimp?

2. În mod concret, cum se manifestă interesul Institutului de istorie și teorie literară „George Călinescu" pentru autorul, opera și valorile epocii noastre — indiscutabil, obiectul cercetărilor istoriei literare de mîine?

3. Ce își propune, din perspectiva celor discutate, Institutul în viitor?

1. Deși nu conduc Institutul „George Călinescu" decît din toamna anului 1973, pot vorbi totuși despre activitatea generală desfășurată de la Plenara din 1971 și care a însemnat o importantă cotitură atît pentru structurarea planului nostru de cercetare, cît și pentru munca cercetătorilor. O revizuire de perspectivă, o reprecizare a țelurilor cercetării, împreună cu o repotențare a tematicii mai adînc legate de nevoile creșterii noastre actuale au urmat acelor momente hotărîtoare.

Firește, ca în orice ramură a cercetării umanistice, unde se lucrează cu documentele dar se și trag concluziile interpretării, cotele din diverși ani au fost inegale. Anul 1974, de pildă, a văzut apărînd doar două titluri „Reviste literare românești în ultimele decenii ale secolului al XIX-lea". (Editura Academiei) și „Conceptul de realism în literatura română" (Editura Eminescu). Iar anul 1976 va înregistra cel puțin șase apariții (două vo-

MIRELA ROZNOVEANU

(Continuare în pag. a II-a)

ÎN PAGINA a 3-a

- **PARTICIPAREA LA MUNCĂ, LA ACTIVITATEA DE PRODUCȚIE — PRINCIPALUL CRITERIU DE APRECIERE A ACȚIUNILOR POLITICO-IDEOLOGICE**

(Plenara Comitetului județean Vaslui al U.T.C.)

- **SPIRIT CRITIC, EXIGENȚĂ COMUNISTĂ FERMĂ ÎN ANALIZA ÎNTREGII NOASTRE ACTIVITĂȚI**

(Plenara Comitetului județean Harghita al U.T.C.)

Și Bistrița-Năsăud, ca pretutindeni astăzi în țara noastră, cunoaște o permanentă înnoire

Foto: AGERPRES

A XIII-A CONFERINȚĂ NAȚIONALĂ A CERCURILOR ȘTIINȚIFICE STUDENȚEȘTI

La Timișoara — secția învățămînt economic

TEME ABORDATE CURAJOS, CU SOLUȚII PRACTICE

În acest an, Timișoara a fost gazda secției învățămînt economic în cadrul celei de-a XIII-a Conferințe naționale a cercurilor științifice studențești. În cadrul celor 7 secții, 212 studenți din principalele centre universitare ale țării au prezentat 177 de lucrări reprezentînd domenii dintre cele mai diverse: de la organizarea și planificarea economiei și pînă la gestiunea, conducerea economică, avînd, în covîrșitoarea majoritate a cazurilor, drept subiecte realități legate nemijlocit de procesul de producție.

Parcurgînd doar titlul lucrărilor prezentate de studenți, un lucru se impune cu deosebită insistență: caracterul concret al fiecărei analize, pornindu-se de fiecare dată de la observarea fie a mecanismelor economice la nivelul unităților de producție, fie a optimizării relațiilor ce se statornicesc între acestea. Preponderența subiectelor concrete, dar și ținuta științifică, eleganța exprimării limbajului matematic fac foarte dificilă orice intenție de evidențiere singulară. Dealtfel, numărul mare de premii acordate — pe lîngă primele trei locuri pentru fiecare din cele șapte secții, s-au înminat un număr foarte mare de mențiuni — au scos în evidență marile dificultăți ale juriului în stabilirea celor mai buni. **„Am fost și la cîteva din conferințele precedente,** iată ce ne declara tovarășul profesor doctor **Petre Burloiu,** de la A.S.E. București **De data aceasta aș vrea să remarc un fapt care impune mult mai multă atenție. Lucrările prezentate de studenți, prin faptul că își bazează substanța pe practica efectuată în producție, sau pe teme contractate de întreprinderi cu catedrele de specialitate au depășit stadiul analizelor testului făcut pe baza bagajului dobîndit numai la cursuri. Am consemnat în cadrul secției de organizare soluții deosebit de curajoase. Din păcate, întreprinderile nu manifestă interes pentru lucrările acestei conferințe. Drept dovadă este faptul că în sală, în afară de studenți și cadre didactice nu se află nici un reprezentant al acestora".** Interesîndu-ne asupra acestei situații, am aflat că gazdele au adresat invitații tuturor întreprinderilor cu care colaborează pe bază de contracte. Și nu numai lor. Pentru secția de Cibernetică economică au fost invitați și cadrele didactice și elevii Liceului de informatică. În zadar. Explicația începe de la modul cum sînt uneori tratați studenții încă din perioada zilelor de practică, atunci cînd ei abia se inițiază în specialitatea lor. La acest aspect se referea Laszlo Pillich, absolvent 1975 din Cluj-Napoca. După cîteva luni de experiență la Întreprinderea de porțelan „Iris", părerea lui este că în timp ce în facultate mai toate cursurile au asimilat mijloace de abordare modernă bazate pe limbajul matematic, în întreprindere, dintr-o serie de motive, specialistul este constrins să se afirme în limitele practicii de rutină. De aici și atitudinea de care vorbeam mai sus. Opiniile proaspătului absolvent le-am găsit și în dialogul cu tovarășul profesor doctor, C. Olariu, din Timișoara: **„Dezinteresul manifestat pentru lucrările conferinței nu este decît o ultimă expresie a dezinteresului manifestat de beneficiar pentru calitatea pregătirii viitorului specialist. Dacă este adevărat că încheiem cu ei contracte, este tot atît de adevărat că eficiența acestor contracte rămîne de cele mai multe ori pe hîrtie".** Împotriva acestor păreri am fi vrut să consemnăm și opinia celor vizați. Nefiind de față, să luăm absența lor drept o recunoaștere a criticilor aduse?! Înaintea oricărui răspuns se cuvine a fi subliniat încă o dată faptul că lucrările prezentate meritau mai multă atenție și respect.

Consemnăm numele celor premiați.

Secția economie politică: premiul I: Constantin Dumitrescu, A.S.E. București, premiul II Marius Bocereanu, Vasile Avramescu; Eustațiu Orodi, Teodor Bota, Iudit Kasziba, Stelian Armean — Universitatea Timișoara, premiul III — Mariana Giubelan, Universitatea Craiova și Elena Agache, A.S.E. București. **Secția statistică cibernetică economică:** premiul I — Constantin Cucu, Crăciun Duțu, A.S.E. București, premiul II — Nicolae Lăudatu, A.S.E. București, premiul III — Francisc Szasz, Cluj-Napoca, Elthes Francisc, Timișoara. **Secția economia comerțului, relații economice internaționale:** premiul I — Florin Pogonaru, Facultatea de comerț exterior, București, premiul II — Mariana Dascălu, Universitatea Timișoara, Gheorghe Băileșteanu, Universitatea Timișoara, premiul III — C. Boicu și Doru Dohelean, Comerțul exterior, București. **Secția finanțe și contabilitate:** premiul I — Gheorghe Gheorghescu, Universitatea Timișoara, premiul II — Miron B. Neagu, Universitatea Craiova, premiul III — Vasile Gligan, Universitatea Cluj-Napoca. **Secția economia agriculturii:** premiul I — Maria Mocodeanu, Universitatea Cluj-Napoca; premiul II — Lucreția Codreanu, Universitatea Iași, premiul III — Elisabeta Horvath, Mircea Negruțiu, Universitatea Timișoara, și Boroș Dumitru, Universitatea Craiova. **Secția economia industriei:** premiul I — Elena Călin, Universitatea Timișoara, premiul II — Viorica Zegra, A.S.E. București, premiul III — Ion Gogan, Universitatea Craiova, Vasile Viezuiană, A.S.E. București, Ion Ștefănescu, Universitatea Timișoara. **Secția organizarea industriei:** premiul I — Ion Roșu, A.S.E. București, premiul II — Petrișor I., I. Purge, Tinca Avasiloaie și Miloș V., Universitatea Timișoara; premiul III — Elisabeta Negoiță, A.S.E. București, Ion Marinescu, Universitatea Craiova, Ladislau Pillich, Universitatea Cluj-Napoca.

I. DANCEA

BORNA EROICĂ

De curînd, un ostaș grănicer, unul dintre flăcăii aceia care străjuiesc cu arma în mînă bornele patriei, a fost citat prin ordin de zi pe trupele de grăniceri. Prin același ordin de zi, destoinicul soldat a fost înaintat la gradul de caporal! Din ziua aceea, numele lui — Constantin Iftimie — este rostit cu stimă și admirație în toate subunitățile de grăniceri,' se află înscris în cartea de onoare a organizației U.T.C. din pichet, precum și în cartea de onoare a tradițiilor grănicerești...

Fără îndoială, unii dintre cititorii „Scînteii tineretului", mai ales tinerii din satul Recea, comuna „Ion Creangă", din județul Neamț — așezare natală a ostașului — îl știu și îl cunosc bine. Doar a plecat dintre ei, de-acolo, de la cooperativa agricolă de producție, unde a fost și secretar al organizației U.T.C.

...În dimineața aceea, s-a prezentat în fața comandantului, care i-a încredințat, ca de atîtea ori, misiunea: „Soldat Iftimie, vă ordon să executați pază și apărarea frontierei de stat a Republicii Socialiste România...!" După care ostașul a plecat, pe poteca paralelă cu frontiera, să-și îndeplinească misiunea. Ca de atîtea ori...

Numai că în dimineața aceea a fost altcumva. Ochii și urechile lui, simțurile lui de grănicer iscusit au deslușit în desișul pădurii de lîngă frontieră pas de picior străin. S-a făcut, cum se spune într-o expresie grănicerească, „una cu pămîntul", așteptînd încordat. Curînd, din pădure s-au ivit doi indivizi. „Probabil sînt acei inrăiți care în ultimele zile au încălcat grav legile țării în această zonă" — și-a spus, într-o străfulgerare de gînd. Și nu s-a înșelat. Înverșunați, hotărîți să treacă peste grănicer cu prețul unei crime, infractorii au răspuns la somația acestuia cu foc de armă. Dar n-au trecut. Deși rănit, bravul grănicer i-a înfruntat eroic și i-a imobilizat, ieșind învingător într-o luptă numericește inegală...

Tinerii noului contingent, încolonați de curînd sub drapel, rețin din acest vrednic exemplu nu atît amănuntele confruntării, cît valoarea morală a faptei pe care caporalul Iftimie le-a dăruit-o. Ei înțeleg că atributele firești ale ostașilor țării: dirzenia, curajul, iscusința și bărbăția, sînt cele care dau expresie marii iubiri față de patrie, partid și popor...

CONSTANTIN AVRAM

LEGILE SÎNT LEGI

(Urmare din pag. 1)

motiv, al părinților care se spală pe mîini, azvîrlind cu dezinvoltură **legii** sarcinile lor firești; creșterea și educația propriilor copii. Iată o zguduitoare, prin indiferența și răceala ei, declarație de mamă:

— Nu cunosc cu ce se ocupă acest fiu minor, în vîrstă de 15 ani, deoarece nu mă ascultă și de doi ani (de la 13 ani! n. red.) nu a mai venit pe la mine. **Pentru faptele comise să se ia măsurile cuvenite de lege.** Eu nu-mi asum nici o răspundere! (Maria Mihalache, mama minorului Mihalache Nelu).

— De 8 ani sînt despărțit de mama inculpatului („inculpatul" are 15 ani — n. red.) și nu am avut posibilitatea să mă ocup de creșterea și educarea lui. În 8 ani a venit o singură dată să mă vadă. I-am plătit însă pensie alimentară... După ce am fost dat la procuratură... **Să se aplice legea.** (Traian Ionescu, tatăl minorului Victor Ionescu).

Și, să revenim, acum, la cuvintele Mariei Mutulea, mama minorului Brătianu Cristian: **„Eu nu mai puteam să-l aduc pe calea cea bună și m-am gîndit că legea e singura care-l mai poate salva".**

Femeia din fața mea este scăldată în lacrimi, nu doarme nopțile, repetîndu-și aceleași întrebări — am greșit? mă mai pot numi mamă?

— Maria Mutulea nu se preface, o cunoaștem bine, de 20 de ani muncește, aici, la „Flamura roșie", mă asigură Maria Vasile, secretara organizației de partid. Este îngrijorată de soarta copilului. Îi trimite pachete, se duce, după nopți de nesomn, la școală, la Tîrgu Ocna, să-l vadă, să vorbească cu el, să-i explice de ce s-a dus cu lucrurile acelea la miliție.

Nu, mama n-a greșit cînd nu a tolerat furtul. Dacă l-ar fi acceptat, casetofonul acela, sustras noaptea dintr-un autoturism, ar fi fost începutul unui lung șir de fărădelegi, de la capătul căruia Cristian cu greu ar mai fi putut fi întors. **Atunci,** mama n-a greșit. Dar **înainte?**

Cînd în urmă cu ani spunea „da" în fața ofițerului stării civile, lîngă umărul său se afla un bărbat, cu 8 ani mai tînăr, fără buletin de București — despre care, mărturisește azi, nu știa mai multe decît am consemnat aici — Teodor Brătianu. În familia aceasta, întemeiată în pripă, s-a născut Cristian. Soția muncea din zori pînă-n noapte. Soțul său învăța — „lasă, cînd o să ajung inginer, îi promitea, o să te țin acasă!" Din pricina unor neînțelegeri, mai mult născocite decît reale, familia s-a destrămat, cu aceeași ușurință cu care s-a format. Soții și-au pus cu egoism pe primul plan „ambiția", „demnitatea" și interesele personale. Nici unul dintre ei nu s-a gîndit la micul Cristian, nu s-a întrebat cum va crește copilul fără mamă sau fără tată. Teodor Brătianu, devenit bucureștean și tehnician principal la Institutul politehnic București, s-a recăsătorit, are un alt copil. În urma unui proces, a început să se achite și față de Cristian de **datoria de tată** — i-a plătit, reținută lunar pe statul de plată, pensia alimentară. De întorsătura gravă pe care a luat-o viața fiului său nu se consideră prea vinovat.

— A rămas în grija maică-si, nu? Ea, mai ales, trebuia să se ocupe de el!

Mama s-a ocupat de Cristian cît și cum o putea face o femeie singură, dezamăgită, care își concentrează toată afecțiunea, adesea exagerată, asupra singurului suflet rămas în preajmă — copilul. Muncește pentru el, îl dă la școală, refuză să „cerșească" sprijinul tatălui copilului care prefera să rămînă departe, și se mîndrește chiar cu faptul că-l va educa singură, că va fi numai al ei. Dar, Cristian crește, cade sub influența unui grup de tineri fără ocupație. Și parcurge, la rîndul său, itinerarul aproape identic al copiilor al căror nume se mută din catalogul școlii, pe coperta unui dosar de tribunal...

Primele semne sînt tratate cu ușurință: „băiețelul" chiulește de la ore — mama îl ceartă puțin și trece cu vederea; rămîne corigent, apoi de două ori repetent — mama îl mută la mai multe școli; șterpelește mărunțiș de prin buzunare, mama nu realizează gravitatea gestului; fură 400 de lei și vine beat acasă (la 12 ani!) — are loc o ceartă, încheiată cu plînsete de ambele părți. Apoi evenimente se precipită: Cristian începe să lipsească nopțile de acasă, dacă mama „îndrăznește" să-l mustre face „crize de nervi", o amenință: are loc o spargere la bufetul școlii, Maria Mutulea intuiește ceva, se sperie și preferă să accepte „cuvîntul de onoare" al băiatului (dovedit mai tîrziu autor al spargerii) — decît să meargă la școală, să-și mărturisească temerile și să reteze de la început „jocul" primejdios în care intrase fiul său; prin casă încep să apară diverse obiecte străine, fără valoare — și de această dată, mama se amăgește singură cu explicații azvîrlite de formă: în sfîrșit, urmează **casetofonul...** furtul calificat.

„Am greșit că l-am dat pe mîna miliției?" — se întreabă cu spaimă și durere mama. Nu, repetăm, de data aceasta nu a greșit, a greșit grav atunci cînd, luni la rînd, a refuzat să privească adevărul în față, să ceară — **cît nu era prea tîrziu** — ajutorul școlii și dacă era nevoie al legii...

Vorbim de greșelile mamei. Dar unde a fost în tot acest timp **tatăl** copilului?

— Imediat după divorț, fosta soție mi-a cerut să nu-l mai văd pe Cristian. (Maria Mutulea neagă acest lucru — n. red.) **Ani la rînd** n-am știut nimic de el. Apoi, l-am întîlnit într-o zi, în gară, crescuse, mai să nu-l recunosc, am vrut să vorbesc cu el, dar a fugit! În ultimul timp, fosta soție m-a chemat, mi-a spus de furtișaguri, de nopțile lipsite de-acasă... Ea nu mai poate să-l educe, eu am altă familie... **Sînt de acord că hotărîrea legii e singura soluție.**

Astăzi, doi oameni, altfel apreciați la locul de muncă, cu posibilități materiale, doi oameni care au semnat și au rupt cu prea multă ușurință contractul de căsătorie, frustrîndu-și copilul de căldura unui cămin, cer **legii** — mama cu disperare, tatăl — cu senină detașare — să le educe fiul. Pretind unor oameni străini să facă **om** dintr-un adolescent care este — fie că vor să accepte sau nu — victima egoismului și superficialității lor.

Faptele și viața lui Brătianu Cristian au fost cîntărite, cu matură răspundere, de oameni străini. La Tîrgu Ocna, în clădirea modernă, dotată cu săli de clasă și ateliere, sub supravegherea părintească am spune — a unor oameni care nu-i sînt părinți — Cristian își continuă școala abandonată, deprinde o meserie, învață să zîmbească. Are toate șansele să devină om. Datorită intervenției prompte și responsabile a legii. Dar legea, oricît ne-am străduI, nu ține loc de mamă și de tată.

CERCETAREA LITERARĂ

(Urmare din pag. 1)

lume se află în aceste zile în librării: „Structuri tematice și retorico-stilistice în romantismul românesc" (Editura Academiei) și „Documente și manuscrise vol. III — Corespondența dintre B.P. Hașdeu și Iulia Hașdeu". Dintre celelalte anunțăm: „Dicționarul de termeni literari" și „Reviste socialiste și muncitorești la începutul secolului XX". Se află de asemenea sub tipar volumul I, **Poezii** din Istoria literaturii române contemporane și **Bibliografia cărților populare laice.** Anii următori vor vedea efectele pozitive ale integrării dintre cercetare și învățămînt.

2. Într-o concepție modernă a istoriei literare, prezentul generator de valori actuale și viitoare nu poate lipsi din orizontul cercetătorului complet. Ca atare, pe lîngă prima tentativă întreprinsă de institutul nostru de a publica o istorie **întreagă** a literaturii române contemporane pe genuri, pe lîngă stringerea de documente literare de la scriitorii în viață, am deschis seria unor întîlniri de lucru între scriitorii reprezentativi ai timpului nostru și cercetătorii Institutului. Ni s-a părut a vedea în această inițiativă o nouă modalitate de a întregi documentul sau data seacă de istorie literară cu un context de viață, de căldură și experiență umană, a cărui consemnare înseamnă o notabilă îmbogățire a fenomenului literar ca atare. Și am început seria cu Virgil Teodorescu, Eugen Barbu etc. Vom continua cu alte personalități, așa încît un profil global de epocă să se constituie în mintea și lucrările cercetătorilor noștri, martori atenți și obiectivi ai unei etape de istorie, atît de fecundă și de diversificată.

3. Integrarea cercetării în învățămînt ne-a prilejuit, în 1975, o mai lucidă și mai exactă prețuire a puterilor noastre în raport cu necesitățile culturii românești socialiste. Au intrat acum, în planul pe 1976 și în planul de perspectivă pînă în 1980, acele lucrări majore ale istoriei și teoriei literare românești de care avem absolută nevoie în țară și în străinătate. Editarea documentelor denotînd vechimea și originalitatea literaturii noastre în concertul literaturilor lumii, consemnarea relațiilor literaturii române cu celelalte literaturi, alcătuirea istoriilor literaturii noastre în tratate și manuale, întocmirea edițiilor critice definitive (continuarea, de pildă, a ediției Eminescu — Perpessicius, sau a celei Alecsandri) ale clasicilor, realizarea unor monografii despre marii scriitori, organizarea unor dezbateri și lucrări teoretice menite să pună în valoare principiile unei critici științifice, plină de forță și de acribie, în măsură să stabilească un sistem solid de valori în literatura română, permițînd o nobilă ieșire în lume și o confruntare, pe picior de egalitate, cu celelalte culturi ale lumii. Cum vedeți, planurile noastre sînt extrem de cuprinzătoare și, nădăjduim, și puterile noastre intelectuale și de muncă vor fi la înălțimea lor.

Festivalul teatrului istoric

O frumoasă și interesantă manifestare găzduiește săptămîna aceasta **Teatrul Național** din **Craiova.** Este vorba de **Festivalul teatrului istoric.** Începînd de luni au avut loc spectacole ale unor teatre din țară reunind piese istorice de o mare valoare: **Decebal** de Mihai Eminescu (Botoșani), **Noapte albă** de Mircea Bradu (Oradea), **Vlaicu Vodă** de Alex. Davila (Sibiu). Pînă duminică, ultima zi a festivalului, vor mai fi prezentate: **Io, Mircea Voievod** de Dan Tărchilă (Brașov), **Viforul** de B. Șt. Delavrancea (Național timișorean), **Petru Rareș** de Horia Lovinescu (Teatrul Național din Iași) și **Capul** de Mihnea Gheorghiu (Teatrul Național din Craiova). De asemenea, simbătă dimineața, istorici și critici literari, dramaturgi și regizori, critici teatrali se vor întîlni pentru a discuta despre **Teatrul și făurirea epopeii naționale.**

anticazania

CEARTA CALENDARELOR

de H. Culea

Stiliștii nu formează un cult deoarece ei sînt și se consideră, sub raportul doctrinei și tipicului religios, creștini ortodocși. Totuși nutresc și împrăștie o aversiune deosebită față de această biserică și slujitorii ei pe motiv că prin acțiunea de „îndreptare a calendarului" — operată în 1924 de forurile ecleziastice ortodoxe românești — biserica ortodoxă ar fi fost abătută de la adevărata ei misiune sfîntă. Fidelitatea față de „vechiul calendar", pe stil vechi, constituie deci temeiul credinței stiliștilor, al lor „punct de onoare" și sprijin în blamarea și afurisirea tuturor celor ce împărtășesc alte păreri decît ale lor. Căci „noul calendar" face, în opinia stiliștilor: ca paștele să nu mai „cadă" la timpul său; ca posturile să nu mai corespundă, iar prăznuirea lor la noile date să-i arunce pe ortodocși în afurisenie, „spurcăciune" și anatemă.

În realitate „mișcarea stilistică" a fost inițiată de un grup de călugări de la mănăstirea Neamț care, fiind căzuți „în păcat", au ajuns să fie excluși din mănăstire, fapt pentru care au hotărît să se răzbune prin denunțarea în fața poporului a „ticăloșiei" noului calendar. Așadar, „cearta calendarelor" a ivit pe meleagurile noastre o sectă ortodoxă românească, destul de recentă, destul de circumscrisă zonal (îndeosebi în Moldova, în județele Neamț, Bacău, Vaslui, Vrancea), dar suficient de obstinată de ideea „sfinteniei" ei și deci a necesității izolării sale cît mai depline de colectivitatea nestilistă — religioasă sau laică — înlăuntrul căreia ființează. Ideea stilistă a găsit ecou în păturI înapoiate ale populației rurale, numărul prozeliților crescînd considerabil în perioada interbelică. Însă, deoarece insuficiența culturii religioase a stiliștilor nu a permis acestora o diferențiere doctrinală ortodoxă bazată pe subtile exegeze de texte biblice, sau pe o harmeneutică originală, calea urmată întru afirmarea „specificului propriu" a fost de aceea în exclusivitate de ordin ritologic.

Stiliștii refuză serviciile divine desfășurate în biserică și recurg la așa-zise „case de rugăciune" în care n-a intrat „Sfîntul Mir" și „binecuvîntarea arhierească"; practică slujbe „non-conformiste" conduse de preoți „de-ai lor" ce n-au căpătat investitură de la nimeni și care în general sînt lipsiți de instrucțiune religioasă ori laică; practică înmormîntarea fără preot și în cimitire create „ad-hoc", iar împărtășania o primesc de la femei ignorante sub forma a trei boabe de grîu · ș.a.m.d. Simplificarea ritualului religios legat de sărbători, de evenimentele vieții personale, familiale (naștere, căsătorie, moarte) — și care ar putea părea unor neavizați drept „indiciu" de slăbire a religiozității — este în fapt expresia unui cras fanatism „compensat" religios printr-o suprasaturare a trăirii momentelor respective sub orizontul unor reprezentări și efecte de o coloratură mistică deosebită.

Fanatismul stiliștilor se vădea depășit doar de starea de ignoranță și incultură în care erau menținuți de vechiul regim și din pricina cărora integrarea lor în mentalitatea dominantă a colectivității cu care conviețuiau apărea dificilă, uneori imposibilă chiar. Prin unele manifestări de intoleranță și repulsie față de normele vieții laice, această sectă s-a situat încă de la formarea ei în afara legii. Vremurile s-au schimbat însă și în perioada ultimelor trei decenii regresul mișcării stilistice este tot mai pronunțat. Totuși, cei puțini rămași nesocotesc și azi legea, angajîndu-se într-o „muncă" sterilă de prozelitism care deși cu efect derizoriu dă totuși uneori „roade" în cazul unor persoane cu un nivel de culturalitate dintre cele mai scăzute. De regulă, aceste persoane, adulți sau bătrîni, sînt în stare datorită fanatismului lor să constringă întreaga familie să adopte noua lor credință și implicit atitudinile sectare ce derivă din aceasta: printre altele copiii sînt împiedicați de a merge la școală, de a se angaja într-o activitate culturală laică etc. Cu scopul diferențierii acute de ceilalți ortodocși, unii dintre stiliști cultivă barba și pletele, după sistemul fariseilor zoioși, și ridică necurățenia trupului la rang de valoare... creștină.

Înfățișarea lor de tip „hipi" este în multe privințe dezolantă, deoarece adaugă la incultura și fanatismul ce-i caracterizează însemnele unui „non-conformism" ce frizează mai curînd consonanța degringoladei psihice cu cea fizică, decît conștiința valorii libertății conștiinței. Prin accentuarea stării de religiozitate, prin intransigența și fanatismul lor religios sectele își folosesc „non-conformismul" în raport cu marile culte nu în scopuri progresiste, de luminare a enoriașilor, ci dimpotrivă de scufundare a lor și mai adîncă în beznele obscurantismului.

Întîlnim, deci, și în cazul stiliștilor, la fel ca în cazul altor secte, același fanatism, aceeași ignoranță propusă drept calitate umană. Pentru epoca în care trăim — epocă de profund progres social, cultural și științific — aceste trăsături ne apar cu atît mai retrograde, aberante chiar, lipsite de temei și conținut real. Iată de ce, dincolo de „non-conformismul" pe care și-l revendică, ideologia stilistă rămîne prizoniera unei epoci apuse, departe de autenticele aspirații umane pe care le legitimează societatea socialistă, lupta pentru o lume bazată pe adevăr, pe cunoaștere, pe desființarea oricărei alienări a omului.

Semnele revirimentului

Turneul Teatrului „Victor Ion Popa" din Bîrlad

În seria întîlnirilor, pe care A.T.M.-ul le-a organizat în ultimul timp cu regularitate între trupe ale unor teatre din țară, publicul bucureștean și critica teatrală, s-a înscris de curînd și turneul Teatrului **„Victor Ion Popa"** din Bîrlad. Turneu ce a prilejuit, pe lîngă vizionarea a trei spectacole — **Platon** de Dumitru Solomon, **Drumul spre Everest** de George Genoiu și **Puterea întunericului** de Tolstoi — și o discuție despre dramaturgia originală. Faptul nu este nici întîmplător, nici nesemnificativ: de cîteva stagiuni încoace, teatrul bîrlădean face serioase și meritorii eforturi de a depăși o anume stare de mediocritate, de rămînere la periferia actului teatral autentic pentru a se integra nivelului ridicat al artei scenice românești. Gîndul autodepășirii și-a găsit suportul în ideea abordării unui repertoriu de mare responsabilitate artistică ce avea ca principal obiectiv dramaturgia românească actuală. Demn de semnalat este și faptul că întreaga trupă n-a înțeles să facă din repertoriul acesta un fel de scut împotriva criticii sau un oarecare gest care să-l treacă în catastife la o eventuală rubrică de inițiative demne de apreciat. Dimpotrivă, a avut curajul să propună publicului piese noi, dificile, care ar fi ridicat probleme de interpretare și unor colective mai mature artistic, și-a asumat responsabilitatea impunerii unor dramaturgi tineri, încă necunoscuți.

Turneul **Teatrului** „Victor Ion Popa" în Capitală susține pe deplin cele afirmate mai înainte. În prima seară ni s-a prezentat **Platon** de **Dumitru Solomon** în regia lui **Cristian Nacu.** Piesa — cunoscută, poate, de unii iubitori ai dramaturgiei din volumul (distins cu premiul Uniunii Scriitorilor) apărut cu doi ani în urmă în colecția Rampa, ce cuprinde încă alte două opere: **Socrate și Diogene cîinele** — este nu numai deosebit de interesantă prin problematica pe care o ridică, dar și extrem de dificilă din cauza dialogului și acțiunii ce se desfășoară pe două planuri care nu-și găsesc totdeauna punctele de interferență: al gîndirii lui Platon și al contextului social-politic în care acesta trăiește și pe care își propune să-l schimbe. Textul, deși aduce în prim plan figura unui filozof al antichității, interesează nu atît prin reînvierea la modul documentar a unei epoci, ci prin sensurile contemporane pe care Dumitru Solomon i le conferă.

Opera, beneficiind de o scriitură dramatică elevată, relevînd o tematică majoră, încercînd să îmbine planul filozoficului cu cel al realului, suferă pe alocuri de încărcături ce o îngreunează. Dorința de a atinge cît mai multe aspecte ale personalității eroului și ale temei puse în discuție deuce, cîteodată, la prolixitate și didacticism. Acestea reprezintă, însă, elemente secundare care nu impietează asupra sensului general și reușitei piesei. Fără îndoială că abordarea unui asemenea text reprezintă dintr-un început un curaj dublat de o incontestabilă responsabilitate artistică. Opțiunea colectivului bîrlădean este mai mult decît meritorie. Cu atît mai mult cu cît, deși apărută acum doi ani, trilogia lui Dumitru Solomon, apreciată deosebit de critică, premiată, pare a nu fi suscitat interesul unor teatre cu pretenții din București și din țară. Și de ce să n-o spunem pînă la capăt, nu de interes e vorba, ci de curajul (repet termenul pentru că mi se pare cel mai potrivit) de a aborda opere încărcate de sensuri și idei, opere „grele" tocmai pentru că presupun o citire serioasă și o opțiune responsabilă. Revenind la spectacolul bîrlădean: regizorul **Cristian Nacu** împreună cu toți actorii distribuiți au pus multă pasiune și dragoste în montarea lui **Platon.** Poate, conștiința dificultății textului abordat i-a făcut să-l citească cu o atenție cîteodată școlărească, poate că dorința de a rămîne fideli operei dramatice, i-a condus spre un spectacol linear în care ideea regizorală rămîne pe planul doi lăsînd pe primul recitarea dialogului. Este și motivul pentru care deficiențele inițiale ale textului apar aici mai pregnante.

Celălalt spectacol cu care bîrlădenii au venit în turneu a fost **Drumul spre Everest** de **George Genoiu.** A doua piesă a cunoscutului critic teatral atestă un real talent în minuirea conflictului dramatic și o înclinație pentru relevarea unei tematici de actualitate, a caracterului și personalității omului nou. Un realism de bună factură își pune amprenta și pe spectacolul montat de **Cristian Nacu,** spectacol care beneficiază de interpretarea sensibilă, frumos cizelată a **Elenei Petrican** în rolul principal. Figura directoarei de întreprindere este surprinsă în complexitatea ei, de conducător și de om totodată, de persoană responsabilă de bunul mers al întregii întreprinderi, dar și de femeie cu o bogată viață interioară. Dacă autorul, în dorința de a surprinde personajul din cit mai multe unghiuri, păcătuiește încărcînd piesa cu o mulțime de date și de fapte mai mult sau mai puțin melodramatice, interpreta principală și întregul spectacol au reușit să se mențină în sfera credibilului. Deși nota principală a reprezentației a constituit-o sobrietatea, se observă și aici acea neîndemînare profesională — resimțită îndeosebi la Florin Preduna și pe alocuri la Dana Tomita — evidentă și **în Platon.**

Sînt, desigur, scăderi care, avînd în vedere scopurile înalte propuse și pasiunea pentru perfecționare a colectivului, pot fi remediate în timp. Important este, așa cum afirma la discuția de la A.T.M. criticul **Valentin Silvestru,** că teatrul din Bîrlad și-a constituit o echipă care dovedește multă seriozitate în alcătuirea unui program artistic de înaltă ținută.

MIRUNA IONESCU

SUGESTII PENTRU GARDEROBA DUMNEAVOASTRĂ DE SEZON!

Confecții practice și elegante, pentru toate vîrstele și siluetele, vă așteaptă, într-un bogat sortiment, să le alegeți din magazinele de specialitate ale comerțului de stat. Noile modele de pantofi de primăvară și accesoriile de galanterie și marochinerie vă completează agreabil ținuta. De asemenea vă recomandăm și stofele pentru rochii, taioare, costume și pardesie, în textura și tonurile modei de primăvară.

MINISTERUL EDUCAȚIEI ȘI ÎNVĂȚĂMÎNTULUI
UNIVERSITATEA DIN GALAȚI
anunță scoaterea la concurs

a unui post de **Cercetător științific principal gradul III** specialitatea mecanică.

Candidații la concurs vor depune la secretariatul Universității din Galați, Bd. Republicii 47, în termen de 30 de zile de la data publicării acestui anunț, cererea de înscriere, la care vor anexa actele prevăzute în Decretul nr. 689 cu privire la aprobarea Statutului pentru organizarea activității și promovarea personalului de cercetare, publicat în Buletinul Oficial al R.S.R. nr. 1 din 3 ianuarie 1974.

Concursul va avea loc în conformitate cu prevederile decretului sus-menționat.

Informații suplimentare se pot obține la secretariatul Universității, telefon 1 43 64.

GRUPUL DE ȘANTIERE CONSTRUCȚII FORESTIERE ȘI INDUSTRIALE

București str. Sf. Ion Nou nr. 20, sector 4,

încadrează tineri pentru calificarea în meseria de excavatoriști, tractoriști-ifroniști, macaragii, mecanici utilaje, buldozeriști, precum și revizor contabil și ingineri principali pentru compartimente mecanizare, producție, verificare documentație pregătire și proiectare.

Doritorii se pot prezenta la sediul unității, biroul plan, personal-învățămînt, remunerări.

Relații la tel. nr. 14 69 09.

COOPERATIVA „DESERVIREA"
Unitatea de intermedieri

Stă la dispoziția solicitanților cu INTERMEDIERI, VÎNZĂRI-CUMPĂRĂRI DE CASE, APARTAMENTE, GARSONIERE — precum și mobilă de diverse stiluri și obiecte de artă (tablouri, porțelanuri vechi, statuete bronz etc.).

Adresați-vă cu încredere unității de intermedieri din București, str. Mendeleev 44 (Piața Romană). Telefon: 12 96 87 — orele 10—18.

Dezbateri în pregătirea Congresului educației politice și culturii socialiste

PARTICIPAREA LA MUNCĂ, LA ACTIVITATEA DE PRODUCȚIE principalul criteriu de apreciere a acțiunilor politico-ideologice

Plenara Comitetului județean Vaslui al U.T.C.

Prilej al relevării, într-un puternic spirit critic și autocritic a succeselor obținute, dar, mai ales, a lipsurilor ce s-au manifestat în toate sectoarele de activitate, dezbaterile din cadrul plenarei Comitetului județean Vaslui al U.T.C. s-au desfășurat sub semnul unei analize temeinice a preocupărilor multiple în vederea educării tinerei generații pentru muncă, a întronării spiritului și disciplinei muncitorești în toate unitățile și la toate categoriile de tineri, pentru înfăptuirea exemplară a sarcinilor de producție. De ce această orientare, de ce acest accent deosebit? Pentru că, așa cum s-a subliniat în repetate rînduri, în numeroase întreprinderi din județ media de vîrstă a muncitorilor este sub 26 de ani. De aici și răspunderea deosebită a organelor și organizațiilor U.T.C. în antrenarea tinerilor la activitatea de producție, necesitatea racordării tuturor acțiunilor politico-educative întreprinse la cerințele sporirii indicelui cantitativ și calitativ de participare a tineretului la înfăptuirea sarcinilor de plan. Din această perspectivă, Valeria Bejenaru, secretara U.T.C. de la Întreprinderea de confecții Vaslui — ca să ne oprim numai la una dintre intervențiile la obiect care au dat nota dominantă a dezbaterilor — marca eficiența unor activități politico-educative (învățămînt politic, acțiuni cultural-artistice, simpozioane, expuneri, lectorate etc.), prin rezultatele obținute în îmbunătățirea calității produselor, depășirea substanțială a cifrelor de plan, întărirea responsabilității și disciplinei în muncă, generalizarea unor inițiative în sprijinul producției. În același timp, faptul că, lună de lună, un număr de tineri dau rebuturi sau nu-și realizează normele de lucru evidențiază încă neajunsuri în activitatea politico-educativă a organizațiilor U.T.C., în găsirea unor forme și metode de intervenție active, atractive, variate și eficiente.

Concomitent cu sublinierile de mai sus — și într-o organică interdependență cu preocupările pentru formarea generației tinere pentru activitatea productivă, prezente în intervențiile tuturor vorbitorilor — în cadrul dezbaterilor s-au făcut referiri la acțiunile de muncă patriotică ale tineretului vasluian, munca patriotică fiind considerată o pîrghie specifică a activității educative, cu un ridicat indice de eficiență economică și instructivă, destinată formării la tineri a unor deprinderi practice, a unor înalte sentimente patriotice, modalitate concretă a participării active a generației tinere la întrecerea socialistă. S-au evidențiat succesele obținute în acest domeniu în cincinalul trecut — cînd, anual, în cadrul întrecerii uteciste „Tineretul — factor activ în înfăptuirea cincinalului înainte de termen", planul a fost depășit cu 115—120 la sută — rezultatele obținute în acest prim an al cincinalului revoluției tehnico-științifice — cînd indicatorii primului trimestru au fost realizați cu o lună mai devreme. Pornind de la succesele și neajunsurile înregistrate, de la cerințele încorporării mai active a efortului și muncii tineretului în realizarea prevederilor cincinalului 1976—1980, participanții la dezbateri s-au angajat să acorde o atenție sporită întăririi și diversificării activității ideologice, să acționeze cu toată fermitatea pentru a imprima întregii munci politico-educative și cultural-artistice un pregnant spirit revoluționar.

AL. DOBRE

SPIRIT CRITIC, EXIGENȚĂ COMUNISTĂ FERMĂ ÎN ANALIZA ÎNTREGII NOASTRE ACTIVITĂȚI

Plenara Comitetului județean Harghita al U.T.C.

Plenara lărgită a Comitetului județean al U.T.C. a consacrat lucrările sale analizei atente responsabile, în spirit revoluționar, a activității politico-educative a organizațiilor de tineret din județ. Avînd la bază aceste exigențe, atît materialele prezentate, cît și vorbitorii au relevat importanța hotărîtoare a ultimilor cinci ani în viața social-politică a județului. Cincinalul încheiat cu succes chiar înainte de termen, de către oamenii muncii români și maghiari a însemnat pentru Harghita o perioadă de industrializare accentuată în spiritul politicii partidului de repartizare rațională și armonioasă a forțelor de producție pe întreg teritoriul țării. Această politică a contribuit din plin la crearea și pe aceste meleaguri a condițiilor egale de muncă și de viață, de afirmare liberă tuturor fiilor patriei, fără deosebire de naționalitate. Tineretul harghitean a avut în acest proces un rol deosebit: faptul că majoritatea obiectivelor intrate în funcțiune în anii trecuți au necesitat atragerea cu preponderență a tinerei forțe de muncă la activitatea economică, a pus în fața organelor și organizațiilor U.T.C., a tuturor factorilor educaționali din județ sarcini politico-organizatorice și educative dintre cele mai complexe. Într-o serie de întreprinderi media de vîrstă a forței de muncă n-a depășit 21 de ani. Tinerii care au avut pînă nu demult preocupări agricole, trebuiau antrenați și educați în spiritul exigențelor activității industriale, rezolvînd totodată pentru ei o serie de probleme sociale ce țin de asigurarea integrării lor rapide în procesul de producție, în viața urbană. În pofida acestor condiții tineretul din județ se poate mîndri cu rezultate bune în activitatea economică, dovedind astfel eficiența muncii politico-educative desfășurate de organizațiile U.T.C. din Harghita.

Desigur, prezentarea aspectelor generale, pozitive, din viața și activitatea tinerilor din județ a constituit doar fundalul pe care plenara a încercat să sesizeze o serie de carențe și manifestări negative, care se cer grabnic înlăturate. Numărul încă ridicat al absențelor nemotivate, al celor care dau rebuturi sau nu-și realizează normele, al celor care, după cîteva luni de activitate, fără nici un motiv întemeiat părăsesc locul de muncă arată că fenomenul navetismului ce afectează aproape fiecare unitate economică n-a fost studiat îndeaproape de comitetul județean al U.T.C., educația acestei impresionante mase a navetiștilor fiind de multe ori formală. S-au semnalat, totodată, și unele greutăți de ordin organizatoric, cum sînt cele din asigurarea transportului sau realizarea destul de anevoioasă a căminelor pentru nefamiliști. Aceste explicații însă nu scuză cu nimic organizația de tineret din județ, care a manifestat un slab interes, o poziție indulgentă față de rezolvarea acestor probleme. Înșeși nenumăratele nereguli și abateri ce se mai constată în căminele pentru nefamiliști constituie indicii certe că organizațiile U.T.C. nu și-au făcut pe deplin datoria pe terenul educației.

Activitatea politico-ideologică a organizației de tineret, preocupările privind educarea patriotică în spiritul frăției dintre tinerii români și cei aparținînd naționalităților conlocuitoare au fost analizate și ele cu același simț de răspundere. Desigur, și în aceste domenii este loc totdeauna pentru mai bine. Astfel, s-a criticat formalismul încă existent în activitatea unor propagandiști, care pe de o parte se pling de insuficiența unor materiale ajutătoare, iar pe de altă parte se rezumă la citirea unor articole din ziare, fără să explice noțiuni, fenomene ș.a.m.d. Succesele obținute în educația patriotică desfășurată de organele și organizațiile U.T.C. din județ, acțiunile organizate sînt demne de lăudat. S-a subliniat totuși modul nediferențiat în care unele organizații ale U.T.C. lucrează în acest sens, fapt care a dus și la manifestarea unor atitudini înapoiate din partea unor tineri, la o slabă combativitate a colectivelor respective față de asemenea manifestări.

Propunerile făcute în cadrul plenarei sînt menite să elimine din activitatea organizației județene lipsurile și carențele amintite. Ele vizează în primul rînd o mai bună și mai eficientă conlucrare între U.T.C. și ceilalți factori educaționali — atît la nivel județean, cît și pe plan local —, creșterea rolului inițiativei în viața de organizație, cunoașterea mai temeinică a ideologiei și a politicii partidului, a istoriei țării, necesitatea mobilizării tuturor forțelor tinerești pentru organizarea eficientă, în mod educativ, a timpului liber.

CSEKE GÁBOR

AGENDA

TELEGRAME

Președintele Republicii Socialiste România, NICOLAE CEAUȘESCU, a trimis președintelui Republicii Elene, CONSTANTIN TSATSOS, următoarea telegramă:

Cu ocazia sărbătorii naționale a Republicii Elene am plăcerea să adresez Excelenței Voastre, în numele poporului român și al meu personal, cele mai calde felicitări și sincere urări pentru prosperitatea poporului grec prieten, pentru fericirea dumneavoastră personală.

Sînt convins că relațiile de prietenie și colaborare tradițională dintre popoarele român și grec vor cunoaște o dezvoltare continuă, în interesul ambelor țări, al păcii, înțelegerii și cooperării în regiunea balcanică, în Europa și în lume.

Primul ministru al Guvernului Republicii Socialiste România, MANEA MĂNESCU, a trimis primului ministru al Republicii Elene, CONSTANTIN KARAMANLIS, următoarea telegramă:

Sărbătoarea națională a Republicii Elene îmi oferă prilejul plăcut de a vă adresa, în numele guvernului român și al meu personal, cele mai călduroase felicitări și urări sincere pentru prosperitatea Greciei prietene și pentru fericirea dumneavoastră personală.

RECEPȚIE

Cu prilejul sărbătorii naționale a Republicii Elene, ambasadorul acestei țări la București, Dimitri A. Papadakis, a oferit, miercuri seara, o recepție.

Au participat Gheorghe Rădulescu, viceprim-ministru al guvernului, Virgil Teodorescu, vicepreședinte al Marii Adunări Naționale, Maxim Berghianu, ministrul aprovizionării tehnico-materiale și controlului gospodăririi fondurilor fixe, Eugen Jebeleanu și Tamara Dobrin, vicepreședinți ai Consiliului Național al Frontului Unității Socialiste, Vasile Gliga, adjunct al ministrului afacerilor externe, reprezentanți ai conducerii altor ministere și instituții centrale, personalități ale vieții științifice și culturale, generali și ofițeri superiori, șefi ai cultelor.

Au luat, de asemenea, parte șefii unor misiuni diplomatice acreditați în țara noastră, alți membri ai corpului diplomatic.

PRIMIRE

Tovarășul Gheorghe Oprea, viceprim-ministru al guvernului, a primit miercuri dimineața o delegație de industriași și oameni de afaceri din Japonia, condusă de N. Kaneko, președintele firmei Nisshin Steel Co., și H. Kaifu, vicepreședintele firmei Nisshin-Iwai Co., care se află într-o vizită în țara noastră.

PRIMIRE LA C.C. AL P.C.R.

Ieri, tovarășul Iosif Uglar, membru al Comitetului Politic Executiv, secretar al C.C. al P.C.R., a primit delegația Consiliului Național al Frontului Patriei din R. P. Bulgaria, condusă de Laliu Gancev, secretar, care se află în țara noastră la invitația Consiliului Național al Frontului Unității Socialiste.

A fost de față Ivan Abagiev, ambasadorul R. P. Bulgaria la București.

★

În cursul zilei de marți, delegația Consiliului Național al Frontului Patriei a vizitat obiective economice și social-culturale din Capitală și municipiul Brașov și a avut convorbiri la Consiliul municipal București și la Consiliul județean Brașov ale F.U.S.

★

La Consiliul Național al F.U.S. a fost semnată ieri Înțelegerea de colaborare între Consiliul Național al Frontului Unității Socialiste și Consiliul Național al Frontului Patriei, pentru perioada 1976—1980.

★

Cu prilejul vizitei pe care o efectuează în țara noastră delegația Consiliului Național al Frontului Patriei din Republica Populară Bulgaria, ambasadorul acestei țări la București, Ivan Abagiev, a oferit miercuri seara un cocteil.

Au participat Iosif Uglar, membru al Comitetului Politic Executiv, secretar al C.C. al P.C.R., Corneliu Mănescu, vicepreședinte al Consiliului Național al Frontului Unității Socialiste, Constantin Oancea, adjunct al ministrului afacerilor externe, alte persoane oficiale.

COLOCVIU ROMÂNO-ITALIAN

Miercuri, după-amiază, tovarășul Cornel Burtică, membru al Comitetului Politic Executiv, secretar al C.C. al P.C.R., a primit delegația Institutului „Antonio Gramsci", formată din Franco Ferri, membru al C.C. al Partidului Comunist Italian, directorul institutului, Raffaello Misiti, directorul Institutului de psihologie al Centrului național de cercetări, responsabil al Secției de științe a Institutului „Antonio Gramsci", Roberto Marchetti, directorul Institutului pentru cercetarea apelor al Universității din Milano, Ivo Ricci-Maccarini, asesor la Secția pentru sănătate și protecția mediului înconjurător a Administrației provinciale din Ravenna, Giuseppe Prestipino, filozof, profesor universitar, și Carlo Maria Santoro, consilier regional al Partidului Comunist Italian, responsabil al Comisiei economice a Federației P.C.I. din Veneția, care a participat la colocviul româno-italian pe tema „Ecologie și politică".

La întîlnire, care s-a desfășurat într-o atmosferă cordială, a participat tovarășul Leonte Răutu, membru al Comitetului Politic Executiv al C.C. al P.C.R., rectorul Academiei „Ștefan Gheorghiu", și alte cadre de partid.

★

În zilele de 23 și 24 martie a.c. s-au desfășurat la București lucrările colocviului „Ecologie și politică", organizat de Academia „Ștefan Gheorghiu" și Institutul „Antonio Gramsci". Au luat parte cercetători, specialiști și cadre didactice reprezentînd cele două instituții. În cadrul dezbaterilor au fost abordate probleme privind ecologia și producția în perspectivă sociologică, economică și filozofică, ecologia ca subiect de cooperare internațională și altele. Discuțiile au relevat că ecologia se înscrie printre acele domenii care accentuează necesitatea dezvoltării creatoare a teoriei marxiste în concordanță cu exigențele contemporane.

În încheierea lucrărilor, tovarășul Leonte Răutu, membru al Comitetului Politic Executiv al C.C. al Partidului Comunist Român, rectorul Academiei „Ștefan Gheorghiu", și tovarășul Franco Ferri, membru al C.C. al Partidului Comunist Italian, directorul Institutului „Antonio Gramsci" au subliniat importanța teoretică și ideologică a acestei reuniuni științifice, faptul că ea se înscrie pe linia bunelor relații ce se dezvoltă între Partidul Comunist Român și Partidul Comunist Italian.

(Agerpres)

PE AGENDA PRIORITĂȚILOR — URGENTAREA ÎNSĂMÎNȚĂRILOR DIN PRIMA EPOCĂ

(Urmare din pag. 1)

prin lucrările de pregătire a patului germinativ — care trebuie efectuate cu cel puțin o săptămînă înaintea semănatului — se va urmări păstrarea rezervei existente. Din datele pe care le deținem pînă în prezent au fost însămînțate circa 40 000 hectare. De aceea, acum, printr-o urmărire atentă a graficelor termice pentru fiecare parcelă în parte, **trebuie trecut cu toate forțele la semănatul culturilor din prima epocă**, borceag, mazăre, în pentru ulei, plante medicinale, lucernă, sfeclă de zahăr, precum și la plantatul cartofilor, pentru încadrarea în timpul optim și respectarea suprafețelor planificate. Condițiile specifice pedoclimatice impun de asemenea **organizarea riguroasă a muncii în paralel cu asigurarea normelor tehnice de calitate** la nivel superior.

● IALOMIȚA

În județul Ialomița, zonă în care semănatul culturilor din prima epocă se desfășoară cu intensitate, fiecare oră bună de lucru este folosită la maximum. Jegălia, Stelnica, Unirea, Gildău, Fetești sînt unități cooperatiste unde munca se desfășoară după grafice de muncă bine întocmite. Tractoarele cu semănători traversează Cîmpia Bărăganului din zori și pînă-n seară. Se urmărește atent funcționarea utilajelor pentru efectuarea unui semănat de calitate. Același interes poate fi întîlnit și pe tarlalele întreprinderilor agricole de stat Călărași, Grădiștea, Mircea Vodă și Făcăieni. „Mare parte din mecanizatori sînt de vîrstă uteclstă, ne spune **Alexandru Culina**, secretar al Comitetului județean Ialomița al U.T.C., și în cadrul întrecerii uteciste fiecare se străduie să efectueze lucrări cît mai bune. De remarcat faptul că absențele de la program au fost reduse simțitor, ceea ce permite, în fiecare unitate, respectarea planului de campanie". Prin întronarea spiritului de ordine și disciplină în întreprinderile agricole de stat au fost semănate aproape în totalitate suprafețele cu plante furajere, iar în cooperativele agricole peste 1 000 ha din aceste culturi. De asemenea, au fost semănate circa 1 800 ha cu sfeclă de zahăr și peste 950 ha cu in pentru ulei.

● MEHEDINȚI

Comuna Gruia. După cum ne spune tovarășul **Constantin Calea**, primarul comunei, în cele două cooperative agricole campania de primăvară a demarat cu toate forțele. Stațiunea de mecanizare a asigurat întregul parc de tractoare și utilaje necesare efectuării lucrărilor de pregătire a patului germinativ, semănatul culturilor din prima epocă și plantatul cartofilor extratimpurii pe 50 ha. În 3 zile au fost discuite și nivelate suprafețele destinate acestor culturi, acum lucrîndu-se din plin la semănat. Dintre mecanizatori se remarcă Dorin Stanemir, Florea Nicorici, Marian Talpeș, Nicolae Petria. Semințele pentru toate culturile din această campanie de primăvară sînt asigurate și pregătite pentru a fi incorporate sub brazdă.

Comuna Pristol. „Tehnologia semănatului la sfecla de zahăr va suferi unele modificări, deoarece pentru prima dată vom erbicida cultura — ne spune tînărul inginer șef al cooperativei din localitate, **Dinu Tudor**. De altfel, acum mecanizatorii Ion Mărcescu, Constantin Ionașcu, Nelu Lață și Ion Togoi seamănă cele 50 ha cu mazăre și 40 ha cu lucernă, urmînd ca peste cîteva zile să intram la însămînțatul sfeclei de zahăr pe 165 ha. Terenul este pregătit bine, mărunțit și nivelat, are o rezervă bună de umiditate, iar printr-un semănat de calitate vom asigura premisele unor recolte sporite în acest an".

ȘTEFAN DORGOȘAN

● TIMIȘ

Spre deosebire de anii precedenți, semănatul culturilor din prima epocă a început cu o oarecare întîrziere. Abstracție făcînd de cauzele determinate de condițiile atmosferice neprielnice, analiza realizărilor de pînă acum evidențiază mari diferențe de la o zonă la alta. Singura cauză capabilă să explice această situație constă în gradul diferit de operativitate cu care se acționează de la o unitate la alta. Astfel, primele suprafețe de ovăz au fost însămînțate la 9 martie. La 23 martie din cele 133 ha înregistrate pe județ, 60 ha s-au realizat numai pe raza S.M.A. Recaș în timp ce vecinii lor din Topolovățul Mare au însămînțat doar 18 ha. Aceleași decalaje le întîlnim și în cazul inului pentru ulei. S.M.A. Balinț raportează aproape jumătate din suprafața realizată pe județ. La sfecla de zahăr, cartofi extratimpurii, borceag, lucernă, cele mai bune rezultate apar cam la aceleași unități: Cărpiniș, Gottlob, Lugoj, Peciul Nou în timp ce la altele cum ar fi Deta, Fibiș, Jamul Mare, Sinicolau Mare, care au beneficiat de aceleași condiții, acțiunile de însămînțare se desfășoară mai greoi.

Lucrările pregătitoare pentru recolta acestui an s-au făcut la timp și de foarte bună calitate. Tocmai de aceea față de demarajul inegal existent în momentul de față se impune o mai atentă coordonare a eforturilor pentru ca orice moment prielnic însămînțărilor să fie optim valorificat.

I. DANCEA

ISTORIA NEROMANȚATĂ

(Urmare din pag. 1)

arăta cum se face un schimb de ulei, de ce trebuie lucrat astfel și ce se întîmplă dacă nu se întreține mașina la timp. Mulți dintre mecanicii de atunci sînt acum maiștri, specialiști. Alții chiar profesori la cursurile de calificare din întreprindere sau la școlile profesionale din județul Vîlcea. Cîțiva dintre ei, cei mai buni, l-au urmat, pe inginerul cu care au învățat meserie, în Republica Populară Congo unde au fost trimiși să acorde asistență tehnică la execuția unor importante lucrări în jungla africană.

Înainte de a pleca în Congo, inginerul Ionel Vasile mai acordase asistență tehnică la construirea, cu utilaje românești, a unor obiective economice în statul Sri Lanka. Pe lîngă aceasta, timp de mai bine de doi ani de zile a studiat aici, la fața locului, comportarea în exploatare, în condiții de climă tropicală și ecuatorială, a mașinilor și utilajelor fabricate în România, studii materializate în numeroase invenții și raționalizări ce contribuie la perfecționarea calităților tehnice și funcționale ale instalațiilor românești fabricate la tropice și Ecuator. Nu o dată a avut satisfacția să se mindrească cu modul în care funcționau în junglă buldozerul și tractorul fabricate la Brașov, sau excavatorul construit pe malul Dunării la Brăila. „Trăiam atunci emoțiile și bucuriile unui examen al meu, greu, trecut cu notă maximă", îmi spunea comunistul Ionel Vasile cu cîteva zile în urmă cînd l-am reîntîlnit la Rm. Vîlcea. Îl cunoscusem în urmă cu 10 ani pe un șantier la Argeș. Trebuia atunci scos un buldozer, rămas defect undeva sub zăpada înaltă de aproape un metru jumătate, departe de colonia muncitorească. A intrat în cabana muncitorilor, s-a îmbrăcat gros și-a întrebat: „Cine merge cu mine?". A muncit mai multe zile împreună cu cei care l-au însoțit pentru repararea utilajului și aducerea lui în șantier. Așa îl știu toți oamenii din întreprindere și din alte locuri pe unde a umblat, săritor, cu multă dragoste pentru mașini, pentru tractoare, pentru cei care țin treaz zi și noapte zumzetul perforatoarelor și al buldozerelor agățați pe stînci sau pe maluri de rîuri și fluvii. Mi-a vorbit cînd ne-am revăzut despre anii de muncă din Sri Lanka și Africa, despre performanțele mașinilor românești, despre oamenii împreună cu care a plecat, despre cei pe care i-a cunoscut acolo. Mi-a vorbit despre 1 mai 1975, sărbătorit împreună cu muncitorii congolezi, undeva în junglă, la 1 200 de kilometri de Brazzaville, pe fluviul Congo, despre stima pe care o au oamenii din țările în care a fost pentru poporul român și pentru președintele țării noastre. Mi-a arătat fotografii făcute în porturile lumii, unde a debarcat utilaje românești, sau lîngă Columna lui Traian la Roma. „În Bărăgan, la Rîmnicu Vîlcea, în Sri Lanka sau dincolo de Ecuator, în jungla africană toate împlinirile mi-au fost date de muncă. Am fost foarte fericit să fiu ambasador al tehnicii noastre în țări atît de departe, cum am fost la fel de fericit să lucrez la Argeș sau la Lotru. Sînt al treilea fiu al unui muncitor din părțile Mușcelului. Am rămas de mic fără părinți. M-au ajutat însă oamenii, oamenii care m-au învățat meserie, cu care am lucrat la început în Bărăgan sau cei cu care am împărțit mai tîrziu necazurile și bucuriile pe șantiere. De aceea, cele mai mari satisfacții mi le-au dat cuvintele sincere și pline de emoție ale unor tineri din Africa sau Asia cînd în momentul în care ne luam rămas bun îmi stringeau mîna și îmi spuneau: «Sir, vă mulțumesc mult, m-ați învățat meserie».

Cu 10 ani în urmă, eu, semnatarul reportajului de față, eram ucenic al inginerului Ionel Vasile. Pentru prețioasele sfaturi primite atunci, pentru lecția de omenie pe care mi-ați dat-o, vă mulțumesc sincer, tovarășe inginer!

ANGAJARE MATURĂ, RESPONSABILĂ, LA ÎNDEPLINIREA MĂREȚELOR SARCINI STABILITE DE PARTID

(Urmare din pag. 1)

și vieții comuniștilor, ale eticii și echității socialiste, pentru participarea activă și responsabilă a tineretului în cadrul întrecerii socialiste în vederea creșterii contribuției sale la realizarea și depășirea sarcinilor economice, perfecționarea continuă a pregătirii profesionale și stimularea creației tehnico-științifice, pentru înfăptuirea prevederilor cincinalului revoluției tehnico-științifice. Raportîndu-se în permanență la aceste înalte exigențe, organizațiile U.T.C. din industrie, construcții și sfera transporturilor au înalta îndatorire și obligație în același timp de a acționa cu consecvență pentru **realizarea exemplară de către fiecare tînăr a sarcinilor de producție, din punct de vedere cantitativ și calitativ, de a asigura folosirea integrală a capacităților de producție și a fondului de timp.** În același timp, pornind de la sarcinile mari ce revin fiecărei întreprinderi în domeniul creșterii eficienței întregii activități economice, îmbunătățirii continue a calității și ridicării nivelului tehnic al producției, la loc de frunte pe agenda de lucru a organizațiilor U.T.C. trebuie să se situeze preocupările și inițiativele **menite să antreneze masa largă a tineretului muncitoresc la elaborarea de noi tehnologii și modernizarea celor existente, crearea de noi materiale și înlocuitori, înlăturarea rebuturilor, reducerea consumului de materii prime și materiale, economisirea energiei electrice și termice, a combustibilului, calificarea și perfecționarea pregătirii profesionale, întărirea ordinii și disciplinei în muncă.** Desigur, înfăptuirea acestor obiective în contextul **sarcinilor deosebit de complexe ce revin** colectivului de oameni ai muncii, al accentului pus pe promovarea cu fermitate a noului în producție impune cu acuitate un mai sistematic efort pentru **organizarea unor acțiuni cu caracter tehnico-științific la care să fie atrași toți tinerii, pentru ridicarea nivelului general de pregătire științifică și tehnică al acestora, eforturi a căror eficiență trebuie să se regăsească în realizarea de invenții și inovații, studii și comunicări cu aplicabilitate în practică.**

Este știut, așa cum s-a subliniat și la Congresul al X-lea al U.T.C., sarcina prioritară a întregii activități politico-educative a organizațiilor U.T.C. din agricultură trebuie s-o constituie asigurarea participării la muncă a tuturor tinerilor, astfel încît nici un tînăr locuitor al satului să nu se sustragă de la îndatorirea și obligația de a lucra efectiv în unitățile agricole. Noua structură organizatorică creată la sate oferă din acest punct de vedere posibilități largi pentru **o mai directă implicare a tinerilor la acțiunile de consolidare economico-organizatorică a unităților agricole, pentru creșterea răspunderii acestora față de executarea la timp și de bună calitate a lucrărilor agricole.** Practic, în acest domeniu modalitățile de angajare a organizațiilor U.T.C. sînt nelimitate. Începînd de la **creșterea aportului tineretului la introducerea metodelor și procedeelor avansate de lucru și organizarea superioară a producției agricole vegetale și animale, de la buna întreținere a mașinilor agricole și realizarea unor ample acțiuni de îmbunătățiri funciare și nu în ultimul rînd participarea nemijlocită la sistematizarea localităților rurale** — pretutindeni inițiativa tinerească trebuie să se materializeze în fapte și acțiuni de muncă concrete destinate obținerii unor producții sporite, creșterii gradului de civilizație al satelor.

Înfăptuirea sarcinilor fără precedent în domeniul investițiilor ridică și în fața tinerei generații a organizațiilor U.T.C., răspunderi deosebite, ele fiind chemate să îmbogățească printr-o participare activă și responsabilă tradiția muncii patriotice. Iată de ce organizațiile U.T.C. trebuie să se implice într-o mai mare măsură în întreaga activitate de realizare a investițiilor, să întreprindă acțiuni proprii prin organizarea de șantiere de muncă patriotică care să contribuie la construirea unor obiective de investiții din industrie, agricultură, din domeniul social-cultural și edilitar-gospodăresc, să acționeze cu mai multă răspundere pentru punerea lor cît mai devreme în funcțiune.

Angajamentele asumate de tineri în cadrul adunărilor generale, parte integrantă din angajamentele colectivelor de oameni ai muncii în cadrul întrecerii socialiste, reflectă pregnant responsabilitatea cu care organizațiile U.T.C. s-au angajat în înfăptuirea acestor mărețe obiective. Esențial este acum ca, concomitent cu urmărirea modului de îndeplinire a lor, fiecare organizație U.T.C., printr-o susținută muncă politico-educativă să asigure înțelegerea profundă de către toți tinerii a faptului că obținerea unor succese tot mai mari depinde de munca exemplară, disciplinată a fiecăruia, că în forța minții și brațelor noastre stă capacitatea înfăptuirilor de azi și de mîine.

SPORT • SPORT

ROMÂNIA — FRANȚA 1 — 0 ÎN PRELIMINARIILE OLIMPICE

Departe, foarte departe...

Din nou, o evoluție necorespunzătoare a echipei naționale de fotbal, dezamăgind profund pe cei 40 000 de spectatori aflați în tribunele stadionului „23 August" și, probabil, pe sutele de mii de telespectatori. Sigur, nu ne așteptam la îmbunătățiri radicale, așa, dintr-o dată. De aceea considerăm că ar fi prematur să abordăm problema capacității și competenței conducerii tehnice. Prestația de ieri a echipei ne demonstrează pentru a nu știu cîta oară că jucăm un fotbal demodat, care n-are nimic comun cu ceea ce înseamnă joc modern, n-are asimilate atributele fotbalului ofensiv, eficace. Credem că, între alte explicații care sînt la îndemîna iubitorilor acestui sport, și pe care le-am reliefat în numeroase rînduri, este și aceea că avem tot mai puțini jucători de valoare internațională, iar cei care au fost cîndva, s-au plafonat prematur, ei nu mai au vigoarea de altădată, nu și-au îmbogățit arsenalul tehnic cu noi elemente, execuțiile nu le mai ascultă intențiile. Este, însă, și mai de neînțeles faptul că deși din această echipă au făcut parte, în general, cam toți jucătorii pe care-i recomandă ultimele lor evoluții, totuși ei n-au acționat ca o echipă, ca un colectiv omogen, sudat. Jocul echipei a purtat, în permanență, pecetea hazardului. Acțiunile n-au fost concepute în virtutea unei concepții tactice, ci la întîmplare, deși de mult nu se mai joacă un astfel de fotbal. Jucători cu nume de rezonanță n-au reușit o dată măcar, în acest meci, să arate un lucru deosebit. Dumitru a fost o amară dezilузie; după ce că în rolul în care-i place să se erijeze — acela de coordonator — n-a făcut nimic, și-a asumat răspunderea și pentru executarea cîtorva lovituri de la distanță și din unghiuri favorabile, pe care le-a irosit. Prea plin de sine, același jucător avea să rateze și o lovitură de la 11 m. O adevărată figurație au făcut Cheran și Lucescu, care cu pasele lor stereotipe și-au găsit mai adesea adversarii decît coechipierii. Dacă cei doi dinamoviști au făcut figurație, Dudu Georgescu a fost o ilustră absență. Cu jocul său individualist, nici Iordănescu nu și-a onorat cartea de vizită. Aproape în aceiași termeni se poate vorbi și despre jocul celorlalți componenți ai echipei de ieri. Un singur fapt notabil — golul lui Bölöni din minutul 9. Dacă apărarea a mai făcut față, linia de mijloc și înaintarea n-au arătat că sînt două compartimente de concepție, bine definite, ale unei echipe reprezentative. N-am înțeles de ce a fost introdus Romilă II și n-a fost preferat Zamfir? După cum randamentul scăzut al lui Dudu Georgescu reclama înlocuirea lui cu Crișan mult mai devreme. Dar într-o echipă schimbările țin de rațiunile strategiei, ale tacticii de joc. Din păcate noi, cei din tribune, n-am observat, în acest sens, nici o idee clară. E foarte posibil ca antrenorii să fi pregătit această lecție, dar jucătorii s-au dovedit incapabili s-o pună în practică. Și astfel, șansele noastre de calificare la J.O. de la Montreal rămîn, în continuare, compromise. E greu de refăcut o diferență de 9 goluri, în cele două meciuri cu echipa olimpică a Olandei, deși nu imposibil. Dar cu jucătorii care n-au destulă viață în ei, nu luptă din răsputeri pentru balon, nu se angajează cu toate forțele în obținerea victoriei, e greu de refăcut un asemenea handicap. Aici revenim la ceea ce spuneam la început: echipa joacă un fotbal după canoane vechi, ilustrat și de acele nenumărate pase pe metru pătrat cu care balonul este purtat dintr-o margine în alta a terenului, și nu spre poarta adversarilor, de lipsa pressingului recomandat în situația cînd acestia intră în posesia mingii.

Jocul slab — în compania unui adversar, să recunoaștem, modest ca posibilități, în fața căruia o echipă de club mă îndoiesc că n-ar fi cîștigat la un scor mai copios — carențele echipei naționale în general ne fac tot mai mult să credem că este vorba, în ultimă instanță, de faptul că o serie de jucători, dintre cei cu multe selecționări, nu mai fac față cerințelor jocului în confruntări internaționale cu miză. Aceasta cere din partea conducerii tehnice o acțiune de promovare, cu mai mult curaj, a elementelor tinere, care se dovedesc capabile să poarte pe umeri răspunderea pentru reprezentarea cu cinste a fotbalului românesc în arena internațională.

VASILE CĂBULEA

● **La Schwedt** (în apropiere de Berlin), s-a disputat meciul internațional amical de fotbal dintre selecționatele de tineret (jucători sub 21 de ani) ale R. D. Germane și României. Victoria a revenit gazdelor cu scorul de 1—0 (0—0).

● **În campionatul mondial de hochei pe gheață (grupa B)**, selecționata României a obținut o facilă victorie, cu 8—1 (3—0, 1—1, 4—0), în meciul cu formația Olandei. Punctele echipei românești au fost realizate de Pană (3), Pisaru (2), Costea, Axinte și Antal. Pentru olandezi a înscris De Heer. Jocul a avut loc la Aarau. În altă partidă, echipa Norvegiei a întrecut cu 3—2 (1—2, 0—0, 2—0) echipa Japoniei.

Campionatul mondial de hochei pe gheață (grupa B) a programat ieri seară în localitatea elvețiană Aarau meciul dintre echipele României și Italiei. Partida s-a încheiat la egalitate: 5—5 (2—1, 1—1, 2—3). Golurile formației române au fost înscrise de Pisaru (3), Pană și Axinte.

meridian

● **În turneul internațional de tenis de la Palm Springs (California)**, Ilie Năstase l-a eliminat cu 6—3, 6—2 pe Bernie Mitton. Alte rezultate înregistrate: Case — Rosewall 6—4, 6—4; Connors — Mayer 6—1 6—1; Ashe — Andrews 6—2, 2—6, 6—2; Borg — Harris 6—3 6—2.

★

Turneul internațional feminin de tenis de la Boston a fost marcat de o mare surpriză. Jucînd remarcabil, tînăra Diane Fromholtz (Australia) a reușit să o învingă cu 2—6, 6—2, 6—3 pe cunoscuta campioană Chris Evert (S.U.A.).

● **Campionatele internaționale de pentatlon modern ale Franței** au continuat în orașul Auch cu desfășurarea probei de tir, care a fost cîștigată de maghiarul Kancsa cu 1 088 puncte. După desfășurarea a 3 probe în clasamentul general conduce formația U.R.S.S., cu 8 436 puncte, urmată de cele ale Ungariei — 8 368 puncte și Franței — 8 364 puncte. Echipa României se află pe locul 6, cu 7 916 puncte.

de peste hotare

„O fericită completare și precizare a principiilor Cartei O.N.U."

Presa mexicană despre propunerile României privind adoptarea unui cod de conduită a statelor

Sub titlul „Inițiativa României pentru elaborarea și adoptarea unui cod de conduită privind drepturile și îndatoririle fundamentale ale statelor", ziarul guvernamental „El Nacional" a publicat recent un amplu articol în care redă bogatul conținut de idei al propunerii românești.

Evidențiind necesitatea îmbunătățirii activității O.N.U. și a creșterii rolului organizației în viața internațională, ziarul arată că, „în concepția României, trebuie continuate eforturile pentru dezvoltarea, precizarea și adoptarea normelor și principiilor relațiilor dintre state, în cadrul noilor realități și exigențe ale lumii contemporane".

Adoptarea unui asemenea cod, relevă ziarul, „ar constitui o fericită completare și precizare a principiilor „Cartei O.N.U.", sintetizînd vasta experiență acumulată de către state în edificarea unor noi relații internaționale, pătrunse de spiritul dreptății, echității, eticii și respectului, al încrederii reciproce între națiuni, și ar aduce o contribuție valoroasă pentru securitatea, înțelegerea și colaborarea internațională, pentru independența și progresul fiecărei națiuni".

În cadrul rubricii „Organisme internaționale", cotidianul „El Dia", publică articolul „România propune ca O.N.U. să elaboreze un cod de conduită a statelor cu caracter universal", în care sînt enumerate drepturile și obligațiile care trebuie să stea la baza colaborării popoarelor.

Subliniind contribuția Conferinței pentru securitate și cooperare în Europa la afirmarea normelor de drept internațional, ziarul „El Dia" arată că „România se pronunță pentru creșterea contribuției O.N.U. în promovarea noilor relații bazate pe principiile deplinei egalități în drepturi, respectării independenței și suveranității naționale, neintervenției în treburile interne, avatajului reciproc, renunțării la forță și la amenințarea cu forța în relațiile interstatale, al respectului dreptului sacru al fiecărui popor de a-și putea alege singur calea dezvoltării economice, politice și sociale".

Vizita delegației M.A.N. în U.R.S.S.

Miercuri, delegația Marii Adunări Naționale a Republicii Socialiste România, condusă de tovarășul Nicolae Giosan, membru supleant al Comitetului Politic Executiv al C.C. al P.C.R., președintele Marii Adunări Naționale, și-a încheiat vizita de două zile în R.S.S.A. Bașkiră. În cursul dimineții, delegația a vizitat Complexul zootehnic al sovhozului Iumatov. Revenind la Ufa, parlamentarii români s-au întîlnit cu președintele Comitetului Executiv al Sovietului Orășenesc, au vizitat monumente istorice, precum și o expoziție de artă contemporană bașkiră.

Prezidiul Sovietului Suprem al R.S.S.A. Bașkire a oferit un dineu în cinstea delegației M.A.N.

Seara, delegația a plecat spre Minsk, capitala R.S.S. Bieloruse, unde își continuă vizita efectuată în Uniunea Sovietică, la invitația Sovietului Suprem al U.R.S.S.

● GENERALUL Duilio Fanali, fost șef al forțelor aeriene italiene, și un cunoscut jurist din Roma, Antonio d'Ovidio Lefebvre, implicați în scandalul „Lockheed" au fost arestați. Cei doi sînt acuzați de a fi primit — împreună cu alte persoane — 1,6 milioane dolari pentru facilitarea achiziționării de către Italia, în 1970, a 14 avioane americane de tip C „130 Hercules". În cursul investigațiilor, poliția a mai arestat o persoană și a emis mandate de arestare împotriva altor trei, care au părăsit, se apreciază, țara.

ORIENTUL APROPIAT

Dezbaterile din Consiliul de Securitate

Intervenția reprezentantului României

În Consiliul de Securitate au continuat dezbaterile în legătură cu situația din teritoriile arabe ocupate de Israel. În ședințele de luni și marți au luat cuvîntul reprezentanții Libiei, Pakistanului, U.R.S.S., R. P. Chineze, Franței, S.U.A. și României — state membre ale Consiliului — precum și reprezentanții Iugoslaviei, Egiptului, Siriei, Israelului, Iordaniei, Arabiei Saudite și ai Organizației pentru Eliberarea Palestinei (O.E.P.).

Prezentînd poziția României în problema aflată în dezbaterea Consiliului, reprezentantul țării noastre, ambasadorul Ion Datcu, a arătat că evenimentele care s-au produs în ultimul timp la Ierusalim și în alte orașe de pe malul vestic al Iordanului sînt rezultatul ocupației de către Israel în 1967 a teritoriilor arabe și care nu sînt, deci, parte a teritoriului israelian. Ocupația de teritorii străine — act în totală contradicție cu principiile Cartei O.N.U. și cu prevederile altor documente fundamentale ale Organizației — provoacă stări de tensiune, conține pericolul unor noi conflicte și constituie o sursă permanentă de încălcare a drepturilor omului. De aceea — a arătat vorbitorul — România a susținut întotdeauna principiul inadmisibilității dobîndirii de teritorii străine prin forță, precum și necesitatea evacuării teritoriilor arabe ocupate și a unei juste reglementări a problemei poporului palestinian. România dezaprobă actele și măsurile prin care se urmărește modificarea statutului teritoriilor ocupate, considerînd că nici Israelul și nici un alt stat nu are dreptul să schimbe prin forță situația în aceste teritorii. Este necesar ca Israelul să respecte toate rezoluțiile O.N.U. prin care este interzisă modificarea caracteristicilor demografice ale orașului Ierusalim.

Reprezentantul român a arătat, în continuare, că soluționarea completă a situației pe care o examinează, în prezent, Consiliul nu se poate realiza decît ca urmare a unei reglementări politice a întregii probleme cu care este confruntată regiunea Orientului Mijlociu. În context, vorbitorul a reamintit poziția României, care consideră că, pentru a se ajunge la o reglementare politică a conflictului, este necesar ca Israelul să-și retragă trupele din toate teritoriile ocupate în cursul războiului din 1967, să se recunoască dreptul poporului palestinian la autodeterminare, inclusiv dreptul la constituirea unui stat propriu, independent, și să se realizeze o pace justă și durabilă în zonă, care să asigure existența, integritatea teritorială și dreptul la dezvoltare liberă și independentă pentru toate statele din regiune, inclusiv statul palestinian ce va fi creat și statul Israel.

Arătînd că poporul palestinian este o componentă esențială a conflictului din această regiune, ambasadorul român a subliniat că, fără participarea O.E.P., nu este posibil să se găsească o soluție durabilă problemei palestiniene care să asigure o viață liberă și independentă poporului palestinian. România — a relevat vorbitorul — consideră că, în această fază a dezbaterilor sale, Consiliul de Securitate ar trebui să ceară să se pună capăt schimbărilor demografice și de altă natură în teritoriile ocupate și să se pună capăt actelor de represiune împotriva populației palestiniene și toate celelalte măsuri de persecutare a acesteia. Totodată, România este convinsă de necesitatea intensificării și mai mult a eforturilor din cadrul O.N.U. pentru soluționarea conflictului din Orientul Mijlociu.

Stare de tensiune în Liban

După ce, în noaptea precedentă, a fost bombardată zona palatului prezidențial Baabda din apropierea Beirutului, unde se află de mai mult timp președintele Suleiman Frangieh, miercuri, în capitala Libanului s-au semnalat, în continuare, intense schimburi de focuri, în cursul cărora s-au utilizat, ca și în zilele anterioare, tunuri, mortiere, cîteva tancuri și arme automate de diverse calibre. Numărul morților și răniților din ultimele 24 de ore este, potrivit unor estimări oficioase, de cel puțin 200 și, respectiv, 500.

Într-o nouă încercare de a găsi o ieșire din actuala criză, Parlamentul libanez a fost convocat, joi, într-o sesiune extraordinară pentru a aproba două proiecte de lege stipulînd alegerea înainte de termen a succesorului președintelui Frangieh și amnistierea tuturor militarilor disidenți. Convocarea a fost făcută de președintele Camerei Deputaților, Kamal Al Assad.

Se relevă că acest nou aranjament, care face obiectul negocierilor începînd de luni seara, are „acordul de principiu" al partidelor conservatoare. Partidele progresiste n-au ținut, însă, reuniunea lor pe această temă, programată pentru miercuri dimineața.

pași pe terra

SPIRIT CONTEMPORAN

ÎNSEMNĂRI DIN GRECIA

S-au scris poeme nenumărate, cărți întregi, despre cerul limpede al Eladei, reflexie albastră a Mediteranei, simbol al sufletului unui popor care și-a definit întotdeauna istoria prin luptă și prin aspirații spre libertate. Dar imaginea aceasta oferită de literatură poate fi întregită numai prin cunoașterea directă, la fața locului, a vieții de astăzi a Greciei, prin pătrunderea nemijlocită în „geografia de suflet" a țării care înregistrează în perioada actuală succese considerabile pe calea dezvoltării, a progresului și civilizației. În cursul unei documentări recente în capitala Greciei am avut ocazia să discut cu oameni de diferite profesii, cu mulți tineri, despre problemele la ordinea zilei în domeniul economiei, învățămîntului și culturii, să simt ceva din pulsul nou ce caracterizează Atena, acest oraș „soare al lumii grecești" cum îl numeau anticii. Cartierele industriale și, în primul rînd Pireul — unde marelui port egean cu o activitate debordantă i se adaugă șirul de întreprinderi de diverse profile în care lucrează zeci de mii de oameni — completează, prin specificul lor, imaginea unui centru urban în plină expansiune către cîmpia Atticii.

Zona veche a orașului ce include și vestigiile cetății antice este spațiul instituțiilor politice și culturale, al marilor piețe publice, locul unde se recunoaște, unde se exprimă poate cel mai bine, spiritul meridional, expansiv al atenienilor.

Dezvoltarea orașului, proporția angajării locuitorilor săi în sectoare variate de activitate, investițiile ce se fac în prezent în ramuri noi, de mare perspectivă pentru economie, conferă dimensiunile exacte ale Atenei contemporane. Este vorba de un proces amplu care se extinde la scara întregii țări, vizînd dezvoltarea echilibrată a tuturor regiunilor. Se cuvin menționate în acest sens investițiile făcute de statul elen pentru concretizarea unui plan pentru Grecia de nord al cărui centru, Salonicul, cunoaște o deosebită creștere a ponderii economice, mărirea — prin eficiență și diversificare — a zonelor industriale din celelalte mari orașe ale țării, Patras, Heraklion, Larissa, Volos. Măsuri speciale au fost luate, de asemenea, pentru stimularea producției agricole și sferei serviciilor.

Astfel, calificarea anului 1975 pentru economia Greciei ca un an al „refacerii și normalizării", iar a anului 1976 ca un „an dedicat eforturilor creatoare pentru stabilirea condițiilor care vor asigura dezvoltarea economică și socială rapidă a țării în anii următori" se sprijină pe argumentele concrete ale creșterilor înregistrate în domeniile de bază ale economiei, precum și pe votarea de către parlament, pentru anul 1976, a unui program de investiții publice totalizînd 41 miliarde drahme, în cadrul căruia sînt prioritare proiectele privind dezvoltarea industrială regională, agricultura, învățămîntul.

Altă dominantă a acestei perioade a cărei ilustrare deplină am avut prilejul s-o cunosc la Atena e constituită de efervescența culturală, de afirmarea „în forul cetății" a unor opere și nume de valoare care dau expresie unei spiritualități profunde. Într-o convorbire cu scriitorul Kostas Valetas, prozator și eseist de talent, unul din animatorii vieții literare ateniene, ni s-au relevat cîteva din direcțiile literaturii grecești contemporane ce adaugă marilor tradiții dimensiunea actuală a preocupărilor și aspirațiilor poporului elen.

Peste tot pe unde am mers în Atena, în cartierele noi, în Omonia, în Pireu sau pe Lykavittos, oamenii pe care i-am cunoscut mi s-au adresat ca unui prieten, mi-au vorbit despre România cu un sentiment anume implicînd un „interes de inimă", mi-au vorbit despre legăturile vechi și statornice ce există între popoarele noastre, unite prin nenumărate fire în existența lor pe acest scut de istorie al Balcanilor. Cuvintele lor porneau de la cunoașterea, de la prețuirea realizărilor României contemporane, a personalității președintelui Nicolae Ceaușescu, care se identifică în conștiința oamenilor de aici cu înseși izbînzile și idealurile națiunii române.

Legăturile dintre România și Grecia cunosc în ultimii ani o dezvoltare continuă, pe multiple planuri, avînd la bază aspirațiile comune de transformare a Balcanilor într-o zonă a păcii și colaborării între popoare. Principiile și direcțiile acestei colaborări, incluse în Declarația solemnă comună semnată anul trecut la București cu ocazia vizitei premierului Constantin Karamanlis în România, exprimă pe deplin voința unor popoare care-și gîndesc și își întăresc prietenia de veacuri în spațiul încrederii și respectului reciproc.

În acest consens, apropiata vizită în Grecia a înalților soli ai poporului român va constitui o nouă etapă pentru evoluția ascendentă a raporturilor tradiționale de prietenie și colaborare dintre Republica Socialistă România și Republica Elenă.

DAN FRUNTELATĂ

Forțele armate au preluat puterea în Argentina

În zorii zilei de miercuri, la Buenos Aires forțele armate argentiniene au preluat puterea în stat, înlăturînd guvernul condus de Maria Estela Martinez de Peron; puterea supremă în stat a fost asumată de o juntă militară formată din comandanții trupelor de uscat, al marinei și al aviației, respectiv, generalul Jorge Rafael Videla, contraamiralul Emilio Massera și generalul de brigadă Orlando Agosti.

Membrii juntei au depus, miercuri la amiază, jurămîntul, în noua lor calitate, în cadrul unei ceremonii desfășurate la sediul comenduirii trupelor de uscat. Cu acest prilej, a fost anunțată demiterea fostului șef al statului, a guvernatorilor și a celorlalți reprezentanți ai puterii locale, precum și suspendarea activității parlamentului, a consiliilor locale, a Curții Supreme de Justiție și a partidelor și organizațiilor politice, sindicale și patronale. Junta a numit, cu titlu provizoriu, în fruntea ministerelor și a unor instituții centrale, persoane din serviciul activ al forțelor armate argentiniene.

Într-un document dat publicității la Buenos Aires, se evidențiază că situația este calmă pe întregul teritoriu al țării, controlat în exclusivitate de armată. Sînt reafirmate, totodată, rămînerea în vigoare a stării de asediu, decretată cu 16 luni în urmă, menținerea restricțiilor de circulație, interzicerea întrunirilor cu caracter politic, necesitatea desfășurării unei activități normale în toate sectoarele vieții social-economice.

Precizînd că acțiunea forțelor armate argentiniene nu este îndreptată împotriva vreunui sector anume, politic sau social, un comunicat al juntei subliniază că ea se bazează pe colaborarea întregii populații, iar obiectivul urmărit este de a pune capăt golului de putere, corupției și subversiunii. „Acțiunea este îndreptată numai împotriva celor care au comis delicte sau abuzuri de putere" — se arată în comunicat. Documentul evidențiază, totodată, hotărîrea noilor autorități de a lua măsuri ferme pentru redresarea economică și reorganizarea vieții social-politice din Argentina.

Un document oficial remis tuturor misiunilor diplomatice străine de la Buenos Aires precizează că junta garantează respectarea acordurilor semnate de Argentina cu alte state, militînd, totodată, pentru dezvoltarea cooperării pe plan regional și internațional.

Comunicate oficiale au anunțat că Maria Peron se află în stare de detenție, securitatea sa fiind asigurată de forțele armate. Au fost operate o serie de arestări în rîndul conducătorilor sindicali peroniști și al personalităților fostului regim.

tineretul din lumea capitalului

Marea Britanie: DIMENSIUNILE ȘOMAJULUI JUVENIL

Presa britanică inserează știri largi sub astfel de titluri: „Șansele de angajare pentru absolvenți au dispărut", „Proporții îngrijorătoare", „Guvernul e criticat pentru tinerii șomeri", „Paradoxul șomajului", „Șomajul în rîndul tinerilor este copleșitor" etc. Semnalele de alarmă datează de luni de zile, atrăgînd atenția opiniei publice britanice asupra unei situații deosebit de grave pentru a cărei soluționare autoritățile au propus planuri de măsuri care nu au dat însă roadele scontate. O radiografie recentă dezvăluie proporțiile atinse de șomajul juvenil, cu observația făcută de un institut specializat în probleme de tineret, potrivit căreia numărul absolvenților șomeri trebuie să fie de două ori mai mare decît o indică statisticile guvernamentale, care nu includ miile de tineri ce și-au încheiat cursurile în vara anului trecut. Chiar și cu această precizare, cifrele vorbesc de la sine despre amploarea pe care a luat-o fenomenul șomajului în rîndul tineretului britanic: 9 280 în Scoția, adică o zecime din numărul total al absolvenților de școli din regiune; 18 000 în Durham și Cleveland, dintre care 12 000 au fost recrutați numai anul trecut; 20 000 în nord-vestul Marii Britanii, cu probabilitatea ca aceștia să nu găsească de lucru nici în anul viitor; 12 000 în Țara Galilor — cel mai mare număr înregistrat în acest departament în anii de după cel de-al doilea război mondial; 18 000 în Midlands dintre care patru cincimi sînt foști școlari și restul tineri cu diplome universitare; peste o șesime dintre absolvenții din sud-vestul țării șomează, în timp ce cifrele privind situația din Londra demonstrează o creștere de trei ori a numărului șomerilor față de 1974. De pe această listă lipsesc mai multe regiuni la fel de mult afectate.

Potrivit „Îndreptarului pentru șansele absolvenților" perspectivele pentru 1977 sînt incerte, marile companii ca „British Steel" reducînd drastic numărul locurilor de muncă pentru tineri, datorită situației economice precare. Cu atît mai mult adoptă o astfel de atitudine companiile și firmele mici cu posibilități mai limitate. Punînd în lumină situația, buletinul bilunar „Central Services Unit", destinat să îndrepte tinerii spre locuri de muncă, remarcă faptul că numărul patronilor care fac oferte de servicii a scăzut deodată de la 120 la 67. De asemenea, în comparație cu anii '60 cînd industria absorbea anual 25 000—30 000 absolvenți de toate gradele (cu licee, școli tehnice sau cu diplome universitare), anul trecut numărul lor a scăzut la 16 000.

Cum economiștii britanici contează pe apariția primelor semne ale „însănătoșirii" climatului economic britanic abia în septembrie a.c. este de așteptat ca situația actuală să se agraveze constant în lunile următoare.

Programul guvernamental de combatere a creșterii șomajului pornește de la constatarea că în ultimele luni numărul celor care nu au de lucru, și în special al tinerilor care au absolvit școala s-a mărit simțitor, depășind 1,25 milioane, nivel considerat „inacceptabil și intolerabil". Cele patru direcții promițătoare ale programului vizează: 1 găsirea de locuri de muncă pentru absolvenți; 2 urgentarea calificării cadrelor necesare pentru meseriile de care va fi nevoie în viitor; 3 menținerea la lucru a celor ale căror locuri de muncă sînt periclitate; 4 crearea de noi slujbe. Așa după cum o ilustrează faptele, realizarea programului menționat este de acută stringență. Numai că măsurile respective nu sînt de dată recentă; ziarul „TIMES" le-a publicat la 24 septembrie 1975. De atunci au trecut mai mult de șase luni, interval în care nu s-a sesizat vreo ameliorare a situației în domeniul șomajului juvenil, ceea ce demonstrează cel puțin că programul nu a fost aplicat cu consecvență. De altfel, o recentă estimare, fără echivoc, a săptămînalului „TRIBUNE" arată că jumătate din cei peste un milion de șomeri existenți în prezent în Marea Britanie sînt tineri sub 25 de ani.

„Dorim garantarea dreptului la muncă" — sta scris pe sute de lozinci purtate de tineri la marea demonstrație împotriva șomajului, desfășurată recent la Londra. Tineri muncitori, studenți sosiți din diferite centre universitare din țară s-au alăturat demonstranților pentru a sublinia dimensiunile șomajului care lovește puternic tînăra generație britanică.

DOINA TOPOR

SPERANȚE SPULBERATE ÎN MEZZOGIORNO

Tablou îngrijorător al situației ocupării forței de muncă în provincia italiană Calabria: din populația activă de 2 milioane de locuitori, numai 600 000 au un loc de muncă, 300 000 trăiesc din venituri precare, 100 000 sînt înscriși pe listele oficiale de șomeri iar 70 000 sînt tineri în căutarea primei lor slujbe. Și această situație continuă să se agraveze, odată cu întoarcerea a zeci de mii de emigranți.

„În alți ani, acesta era momentul cînd deja ne făcusem bagajele pentru a pleca spre regiunile din nord, urmînd să lucrăm acolo pe timpul primăverii și verii. Acum nu se mai pleacă, este inutil. De altfel, au început să se întoarcă în sudul țării și cei care aveau o ocupație stabilă în nord sau în străinătate". Aceste cuvinte pot fi auzite în prezent în oricare casă din Mezzogiorno, unde, doar cu cîțiva ani în urmă, nu exista familie din care să nu fi plecat cineva în căutare de lucru. Ceea ce acum 5 sau 10 ani părea imposibil — scrie L'Unità — acum se petrece în mod curent. „Se întorc emigranții" este un titlu care apare tot mai des în paginile presei italiene, iar fotografiile prezentate oferă imagini din gările marilor orașe. Aceleași grupuri de familii, cu cîteva bagaje, așteptînd dezorientate pe peroane. De obicei se întorc în ținuturile natale, de unde au plecat cu ani în urmă, sperînd că vor găsi mai ușor de lucru în altă parte decît în regiunea sudică, slab dezvoltată din punct de vedere economic. Acum situația s-a schimbat. Criza economică care afectează întreaga Europă occidentală are ca prim rezultat faptul că mulți din cei ce apucaseră pe calea înstrăinării se văd nevoiți să se întoarcă acasă. Falimentele în lanț, recesiunea, creșterea inflației, fenomene de care nici una din țările Pieței comune n-a fost scutită, s-au repercutat în creșterea fără precedent a numărului șomerilor, cei mai afectați fiind muncitorii străini, între care numeroși italieni. După datele oficiale, în 1975 s-au reîntors în Italia peste 250 000 de emigranți.

Ce se întîmplă cu cei ce se întorc în Calabria? Această provincie din sudul Italiei care cunoaște unul din cele mai scăzute procente de dezvoltare, are peste 100 000 de șomeri înscriși pe listele oficiale la care se adaugă 70 000 de tineri în căutarea primului lor loc de muncă. Alți 300 000 trăiesc din venituri nesigure. Așa stînd lucrurile, perspectiva pentru cei ce se întorc nu poate fi decît aceea a șomajului și nesiguranței. Lucrînd ani de zile în alte țări și „bucurîndu-se" de privilegiile pe care le oferă situația de emigrant, ei se întorc acum în Italia, făcînd și mai dificilă soluționarea problemei șomajului, care, la nivelul întregii țări se ridică la 1,2 milioane, marea majoritate — 819 000 — fiind tineri în căutarea primei slujbe.

Din comuna calabreză San Giovanni di Fiere, au emigrat, de-a lungul anilor, 8 000 de oameni, în mare parte tineri, dintr-o populație de 17 000 de locuitori. S-au întors deja peste 2 000 și nu au găsit nici o posibilitate de a munci, trăind din puținul pe care l-au agonisit. Numărul celor plecați cu cîtva timp în urmă cu „trenurile speranței" și care acum se întorc, continuă să crească. „Dacă obiectivele generale ale politicii economice naționale nu vor fi schimbate — scrie „Vie Nuove Giorni" — dacă nu vor fi căutate alte modalități de rezolvare a problemei, dacă nu se va impune un viguros program de investiții pentru asigurarea de locuri de muncă, situația va deveni cu adevărat explozivă".

RODICA AVRAM

ITALIA: Încheierea Congresului Partidului Democrat Creștin

Lucrările Congresului Partidului Democrat Creștin din Italia, desfășurate începînd de joi, 18 martie, la Palatul Sporturilor din Roma, s-au încheiat miercuri dimineața, la capătul unor aprinse dispute în legătură cu desemnarea viitorului secretar politic al P.D.C. În urma scrutinului, 51,5 la sută din delegații la congres s-au pronunțat în favoarea lui Benigno Zaccagnini, care a fost reales în funcția de secretar al partidului, 48,5 la sută votînd în favoarea lui Arnaldo Forlani, ministrul apărării. Procentajul de voturi care a dus la desemnarea lui Zaccagnini, apreciază observatorii politici din Roma, reprezintă, de fapt, o dovadă a divizării nete a partidului, cele două fracțiuni democrat-creștine neputînd ajunge la un consens nu numai asupra liderului, dar și asupra liniei politice viitoare a partidului. De fapt — remarcă observatorii politici — disputa asupra funcției de secretar politic a fost o încercare de forță între aripa conservatoare a partidului, care respinge orice formă de colaborare cu Partidul Comunist Italian, și grupul condus de Zaccagnini, care, deși refuză să accepte participarea P.C.I. la guvern, îi consideră pe comuniști ca interlocutori valabili în cadrul unui „dialog constructiv".

de toate

● **LUPTA CONTRA HIPERTENSIUNII.** Procentul de sare în pîine va fi micșorat progresiv în Belgia, începînd cu 1 aprilie pentru a se combate hipertensiunea. Această prevedere, apărută în ziarul oficial „Moniteur", stipulează că procentul actual de 3 la sută va fi redus treptat, în mai multe etape, urmînd ca pînă la 1 iulie 1978 să ajungă la 2 la sută. Această diminuare nu va afecta gustul pîinii, precizîndu-se însă că clorura de sodiu este unul din principalii factori care duc la hipertensiune arterială, cauza majoră a maladiilor cardiovasculare. Pîinea nu este singurul produs vizat, ci, în aceeași măsură, vor fi supuse acestui tratament toate specialitățile de brutărie și patiserie ● **„O A DOUA PIELE".** Pe zidurile catedralei din Köln va fi pulverizată o substanță chimică pentru a pune la adăpost de ravagiile timpului această capodoperă în stil gotic, începută în anul 1248 și terminată abia în 1880. Pînă în prezent lupta împotriva deteriorării pietrei se ducea înlocuind bucățile atacate cu un material nou și rezistent. Metoda costisitoare reclama 8 milioane de mărci vest-germane în cazul catedralei din Köln. Noua metodă de restaurare cu ajutorul pulverizatorului va costa, numai pentru fațada dinspre sud, deosebit de amenințată — 80 000 de mărci. Agentul distrugător este anhidrida sulfurică care se transformă treptat în acid sulfuric și penetrează, împreună cu apa de ploaie, în piatră, unde se combină cu calciul. Se produce astfel o exfoliere a pietrei, proces care va fi împiedicat de noua metodă ● **SISTEMUL METRIC ÎN MAREA BRITANIE.** Introducerea sistemului metric în Marea Britanie întîmpină încă numeroase opoziții. Controversatul proiect de lege, depus în a doua lectură pentru dezbatere în Camera Comunelor prevăzută pentru joi a fost amînată pentru o dată ulterioară. Proiectul de lege are menirea de a înlocui vechile măsuri engleze cu litrul, metrul și gramul ● **RECUPERARE.** Trei faimoase tablouri semnate de Pierro della Francesca și Rafael, evaluate la peste 10 milioane dolari, furate la 6 februarie din orașul Urbino, au fost recuperate la Locarno, în Elveția. Se apreciază că marea valoare și celebritatea lor au constituit un impediment, în plasarea lor de către hoți ● **POPULAȚIA GLOBULUI VA DEPĂȘI 4 MILIARDE LOCUITORI.** Potrivit unor previziuni statistice americane, populația globului urmează să depășească duminică totalul de 4 miliarde. După ce au fost necesari 80 de ani pentru atingerea cifrei de 2 miliarde (în 1930) și de 31 ani pentru realizarea celei de 3 miliarde (în 1961), populația lumii a sporit astfel cu un miliard în numai 15 ani. Rata creșterii actuale — 1,8 la sută anual — marchează, totuși, un declin față de cea înregistrată anul trecut — 1,9 la sută anual. Dar chiar și în acest ritm este de așteptat ca pe Pămînt să trăiască 5 miliarde de oameni în 1989, cu alte cuvinte peste 13 ani. Statisticile americane — care au la bază în special cifrele furnizate de O.N.U. — estimează că populația globului era de 3 982 815 000 locuitori, la 1 ianuarie și de 3 994 812 000 locuitori, la 1 martie. La 1 aprilie, totalul ar urma să fie de 4 000 824 000 locuitori.

● pe scurt ● pe scurt ● pe scurt ●

● ÎN URMA REZULTATELOR definitive ale alegerilor preliminare desfășurate în Carolina de Nord pentru desemnarea candidaților în investitura Partidului Republican, Ronald Reagan a obținut 52 la sută din voturile exprimate; în favoarea președintelui Gerald Ford s-au pronunțat 46 la sută din participanții la vot. Este prima oară cînd Reagan cîștigă în competiția electorală cu președintele Ford, care, pînă acum, în celelalte cinci scrutinuri preliminare a obținut tot atîtea victorii.

În competiția democraților, victoria a revenit senatorului Jimmy Carter, în favoarea căruia au votat 54 la sută din cei ce s-au prezentat la vot, în timp ce guvernatorul George Wallace a obținut numai 35 la sută din sufragii, restul revenind altor candidați.

● LA BONN a avut loc, miercuri, schimbul instrumentelor de ratificare a acordurilor dintre Polonia și R.F.G. semnat în octombrie anul trecut la Varșovia. Astfel, acordurile, care prevăd extinderea pe mai departe a colaborării dintre cele două țări, au intrat în vigoare.

● CONSILIUL REVOLUȚIEI din Portugalia s-a întrunit, la Lisabona, în cadrul unei ședințe consacrate examinării problemei viitoarelor alegeri generale din această țară. Într-un comunicat publicat miercuri, Consiliul Revoluției precizează că primele alegeri generale libere din ultima jumătate de secol din Portugalia vor avea loc, așa cum s-a anunțat, la data de 25 aprilie 1976.

● ÎN CADRUL lucrărilor Comisiei pentru energie a Conferinței asupra cooperării economice internaționale, care se desfășoară la Paris, reprezentanții țărilor producătoare de petrol și ai celor în curs de dezvoltare au prezentat un document în care analizează evoluția situației energetice mondiale în perioada 1950—1974. Documentul — citat de agenția Reuter — arată că țările occidentale s-au dedat la o adevărată exploatare a țărilor producătoare de petrol, menținînd, artificial, prețurile la un nivel foarte scăzut pînă în 1973. Totodată, documentul apreciază că țările dezvoltate au făcut o adevărată risipă de petrol.

● ÎN LOCALITATEA ALTON, din Hampshire, a încetat din viață, miercuri, mareșalul britanic Bernard Law Montgomery în vîrstă de 88 ani.

În primii ani ai celui de-al doilea război mondial, Montgomery, a luat parte la luptele împotriva trupelor naziste din Africa, unde, în 1942, în fruntea Armatei a 8-a din Egipt, a obținut marea victorie de la El Alamein împotriva cunoscutelor „Afrika Korps" ale lui Rommel. În 1943, el a condus unitățile britanice din cadrul forțelor aliate ce au debarcat în Sicilia și în Peninsula Italică. De asemenea, el a comandat trupele britanice și canadiene care au debarcat în Normandia, iar ulterior a condus ofensiva pentru eliberarea nordului Franței și a Belgiei și a participat la campania de pe Rin, primind capitularea Grupului de armate Nord ale Germaniei fasciste.

pentru timpul dumneavoastră liber

cinema

JOI, 25 MARTIE 1976

DARLING LILI: Patria (orele 9; 11,45; 14,30; 17,15; 20,15); București (orele 9; 12; 16,15; 19,30); Favorit (orele 9; 11,45; 14,30; 17,15; 20).
UN ȚĂRAN PE BICICLETĂ: Victoria (orele 9,15; 11,30; 13,45; 16; 18,15; 20,30).
CERUL E CU NOI: Central (orele 9,15; 11,30; 13,45; 16; 18,15; 20,30).
FRAȚI DE CRUCE: Scala (orele 9; 11,15; 13,30; 16; 18,15; 20,30); Festival (orele 8,30; 10,30; 12,30; 14,30; 16,30; 18,45; 20,45).
ARBORELE CU FRUNZE ROZ: Luceafărul (orele 9; 11,15; 13,30; 16; 18,15; 20,30); Capitol (orele 9,30; 11,45; 14; 16; 18,15; 20,30).
PATIMA: Dacia (orele 9; 11,15; 13,30; 15,45; 18; 20,15); Lumina (orele 9; 11,15 13,30; 15,45; 18; 20,15).
TRENUL SPRE STAȚIA „CER-UL": Doina (orele 11,15; 13,30; 15,45).
ÎNTOARCEREA LUI MAGELLAN: Doina (orele 17,45; 20).
PROGRAM DE DESENE ANIMATE: Doina (ora 9,30).
COMOARA RECHINILOR: Ferov iar (orele 9; 11,15; 13,30; 16; 18,15; 20,15); Floreasca (orele 15,30; 18; 20,15).
PRIN CENUȘA IMPERIULUI: Gloria (orele 9; 11,15; 13,30; 16; 18,15; 20,30); Tomis (orele 9; 11,15; 13,30; 15,45; 18; 20,15); Modern (orele 9; 11,15; 13,30; 16; 18,15; 20,30).
ZORRO: Excelsior (orele 9; 11,45; 14,30; 17,15; 20), Volga (orele 9; 11,45; 14,30; 17,15; 20); Aurora (orele 9,15, 11,45; 14,15; 17; 19,45).
TOAMNA BOBOCILOR: Timpuri Noi (orele 9; 11,15; 13,30; 15,45; 18; 20,15).
SOACRA: Unirea (orele 16; 18; 20).
DRAGOSTE AMARĂ: Grivița (orele 9; 11,15; 13,30; 16; 18,15; 20,30).
RESPIRAȚIE LIBERĂ: Bucegi (orele 16; 18; 20).
UN CÎNTEC PE BROADWAY: Buzești (orele 9; 12; 16; 19,15); Cotroceni (orele 9; 11,45; 14,30; 17,15; 20).
ÎNCĂ NU E SEARĂ: Drumul Sării (orele 15,30; 18; 20,15).
Mr. MAJESTYK: Sala Palatului (orele 17,15; 20,15); Melodia (orele 9; 11,15; 13,30; 16; 18,15; 20,30); Flamura (orele 9; 11,15; 13,30; 15,45; 18; 20,15), Casa Filmului (orele 10; 12).
DINCOLO DE POD: Giulești (orele 15,30; 17,45; 20); Viitorul (orele 15,30; 18; 20,15).
CEI TREI MUȘCHETARI: Lira (orele 15,30; 18; 20,15); Miorița (orele 9; 11,15; 13,30; 15,45; 18; 20,15).
ZILE FIERBINȚI: Pacea (orele 16; 18; 20).
AUTOMOBILUL, VIOARA ȘI CĂȚELUL: Ferentari (orele 15,30; 18; 20,15).
CANTEMIR: Cringași (orele 17).
MAGNOLIA ÎNFLOREȘTE DIN NOU: Moșilor (orele 15,30; 18; 20,15).
CASA DE LA MIEZUL NOPȚII: Popular (orele 15,30; 18; 20,15).
CURSA: Munca (orele 15,45; 18; 20).
INSPECTORUL BRANNIGAN: Cosmos (orele 15,30; 18; 20,15); Flacăra (orele 15,30; 17,45; 20).
HOTEL „PACIFIC": Arta (orele 15,30; 17,45; 20).
PIRAȚII DIN PACIFIC; INSULA COMORILOR: Vitan (orele 15,30; 19).
SINGURĂTATEA FLORILOR: Rahova (orele 16; 18; 20).
PREMIUL: Progresul (orele 15,30; 17,30; 19,30).

tv

PROGRAMUL I

16.00 — Telescoală; 16,30 Curs de limbă germană; 17,00 — Telex; 17,05 — Din țările socialiste: R.P. Bulgaria; 17,15 — Muzica. Emisiune de actualitate muzicală; 17,35 — Enciclopedie pentru tineret; 18,00 — Atenție la... neatenție!; 18,25 — Univers științific; 18,50 — Itinerar elen: Film documentar; 19,20 — 1001 de seri; 19,30 — Telejurnal; 20,00 — Țară mîndră ca o floare (cîntece din folclorul contemporan); 20,30 — Dunărea, o legendă în formă de fluviu; 20,50 — Meridiane. Emisiune de actualitate internațională; 21.15 — Fără cuvinte... Figurine de șah; 21.25 — Revista literar-artistică TV; 22,10 — 24 de ore.

PROGRAMUL II

20,00 — Concertul orchestrei simfonice a Radioteleviziunii Române; 22,05 — Pagini de umor: Ce vrăji a mai făcut nevasta mea.

teatre

Opera Română: GISELLE — ora 19; Teatrul de Operetă: ȚARA SURISULUI — ora 19,30; Teatrul Național (Sala Mare): UN FLUTURE PE LAMPĂ — ora 19,30; (Sala Mică): VIAȚA UNEI FEMEI — ora 19,30; (Sala Atelier): CAPUL — ora 17; Teatrul „Lucia Sturdza Bulandra" (Schitu Măgureanu): JOC DE PISICI — ora 19,30; (Sala Studio): ELISABETA I — ora 19,30; Teatrul „C. I. Nottara" (Sala Magheru): ULTIMA ORĂ — ora 19,30; (Sala Studio): SIZWE BANSI A MURIT — ora 19; Teatrul de Comedie: TREI SURORI — ora 19,30; Teatrul Mic: DOSARUL ANDERSONVILLE — ora 19,30; Teatrul Giulești: SPECTACOL DE MUZICĂ ȘI POEZIE — ora 19,30; Teatrul Evreiesc de Stat: HAI NOROC ȘI... ZEILING ȘOR! — ora 19,30; Teatrul „Ion Vasilescu": UN TÎNĂR MULT PREA FURIOS — ora 19,30; Teatrul „C. Tănase" (Sala Savoy): REVISTA CU PAIAȚE — ora 19,30; (Sala Victoria): UITE CĂ NU TAC — ora 19,30; Studioul I.A.T.C.: CUM VĂ PLACE — ora 19,30; Teatrul „Ion Creangă": SCUFIȚA CU TREI IEZI — ora 16; AICI ZORILE SÎNT LINIȘTITE — ora 19,30; Teatrul Țăndărică (Sala Victoria): ȘORICELUL ȘI PAPUȘA — ora 10; PISICA DE UNA SINGURĂ — ora 17; (Sala Academia): UN BĂIAT ISTEȚ ȘI UN REGE NĂTĂFLEȚ — ora 17; Ansamblul „Rapsodia Română": ȚARA BOGATĂ-N FRUMUSEȚI — ora 17,30; LA HANUL CU CÎNTECE — ora 19,30; Circul București: ZOO CIRCUS PRAGA — orele 16 și 19,30; (la Școala generală nr. 166 — cartierul Giulești): MARELE SPECTACOL — orele 16 și 19,30; (în cartierul Titan — vizavi de magazinul BIG): LA START VEDETELE CIRCULUI INTERNAȚIONAL — orele 16 și 19,30.

REDACȚIA ȘI ADMINISTRAȚIA: București Piața „Scînteii" Tel: 17 60 10, 17 60 20. Abonamentele se fac la oficiile poștale și difuzorii din întreprinderi și instituții — Tiparul: Combinatul poligrafic „Casa Scînteii". Cititorii din străinătate se pot abona prin ILEXIM — Serviciul export-import presă, Calea Griviței nr. 64—66, P.O.B. 2001 telex 011226, București.

40 362