Proletari din toate țările, uniți-vă!

Scînteia tineretului

ORGAN CENTRAL AL UNIUNII TINERETULUI COMUNIST

ANUL XXXII, SERIA II, Nr. 8 370 | 4 PAGINI — 30 BANI | MARȚI 20 APRILIE 1976

În Editura politică

a apărut:

NICOLAE CEAUȘESCU

Cuvîntare la Plenara Comitetului Central al Partidului Comunist Român

– 14 aprilie 1976 –

În întîmpinarea aniversării P.C.R. și a Zilei de 1 Mai

Decernarea Steagului roșu și a Diplomei de onoare unităților fruntașe pe țară în întrecerea socialistă pe anul 1975

DISTINCȚIILE HĂRNICIEI – UN ÎNDEMN LA REALIZĂRI ȘI MAI BOGATE!

Luni au început festivitățile de decernare a Steagului roșu și a Diplomei de onoare de fruntașe pe țară unităților care în 1975 s-au situat pe primul loc în întrecerea socialistă, aducînd o contribuție de preț la succesele înregistrate în îndeplinirea exemplară a planului anual și a cincinalului înainte de termen.

Institutul de Cercetări Chimice din București, distins de curînd cu Ordinul Steaua Republicii Socialiste România clasa I, a primit, luni, după-amiază, în cadrul unei adunări festive, Steagul roșu și Diploma de fruntaș pe țară pentru ocuparea locului I în întrecerea desfășurată în anul 1975 între institutele de cercetări.

În cuvîntul său, dr. ing. Iuliu Moldovan, director adjunct științific al institutului, a prezentat principalele realizări ale cercetătorilor de aici în cursul anului trecut pe linia creșterii producției chimice, valorificării unor noi materii prime și auxi-

(Continuare în pag. a III-a)

Ieri, tradiționalul clopoțel a sunat începutul celui de-al treilea trimestru al anului școlar. Pentru elevii Liceului agro-industrial de la Fundulea, județul Ilfov, „festivitatea" de deschidere a trimestrului a avut loc în „careul" amplu al cîmpului. Obiectivul aparatului fotografic i-a surprins, la această primă oră a muncii, pe elevii anului II A la legatul viței de vie, sub îndrumarea profesoarei Elena Jidoriu.

Foto: GH. CUCU

Colocviile „Scînteii tineretului"

DECEBAL — *monumentul care străjuiește astăzi Deva — operă a maestrului* Ion Jalea

ISTORIA POPORULUI ROMÂN (II)

Invitații noștri:

Prof. univ. dr. DINU C. GIURESCU, dr. DAN BERINDEI, secretar al Comitetului național al istoricilor din Republica Socialistă România, prof. dr. VASILE NETEA, dr. CONSTANTIN PREDA, cercetător principal la Institutul de arheologie, PAUL ANGHEL, scriitor.

Întotdeauna am fost aici, la noi acasă

ÎN PAGINA a 2-a

• MĂSURI CONCRETE DE REDUCERE A IMPORTURILOR

În urmă cu cîteva săptămîni, la Întreprinderea de mecanică fină din Sinaia a fost deschisă o expoziție cu piese și repere ce se aduc din import în scopul de a se stabili ce anume din acestea pot fi realizate cu forțe proprii de specialiștii și muncitorii unității. Hotărîți să-și aducă o valoroasă contribuție la înfăptuirea acestui obiectiv, tinerii în urma unei analize atente a capacităților de producție existente, a discuțiilor cu cadrele tehnice din conducerea întreprinderii, s-au angajat să preia, în vederea asimilării și executării, piese și repere în valoare de 400 000 lei valută. Practic, în această acțiune sînt angrenate toate organizațiile U.T.C., fiecare tînăr avînd o sarcină concretă în executarea unor asemenea piese și repere. „Pregătirea fabricației și execuția propriu-zisă a unor piese — ne spune Alexandru Matei, secretarul comitetului U.T.C. — au și început. În acest sens, tinerii de la secția întreținere, de pildă, lucrează deja primele serii de șuruburi de reglaj a căror asimilare echivalează cu o economie de peste 120 000 lei valută. La rîndul lor, uteciștii din secția pompe au preluat în execuție proprie circa 1 000 de seturi de capete hidraulice pe seama cărora se vor economisi, de asemenea, circa 80 000 lei valută. Pe măsură ce vom stabili tehnologiile de lucru și la alte repere, în această acțiune vor fi antrenate și celelalte organizații U.T.C., astfel ca angajamentul pe care ni l-am asumat să fie realizat în întregime".

C. DUMITRU

• PREMIERĂ INDUSTRIALĂ

Zilele acestea, la Negrești-Oaș a fost racordată în circuitul productiv o nouă unitate economică. Este vorba de o secție de tricotaje a întreprinderii „Tricotex" din Satu-Mare. Noua secție îmbogățește peisajul economic al zonei și va contribui la valorificarea pe scară largă a comorilor artei populare din Oaș, precum și la cuprinderea în activitatea productivă industrială a unui însemnat număr de femei din această parte a țării.

CAMPANIA AGRICOLĂ DE PRIMĂVARĂ

ACȚIUNI ENERGICE PENTRU SPORIREA RITMULUI ÎNSĂMÎNȚĂRII PORUMBULUI

• ALBA

În județul Alba mecanizatorii, cooperatorii, ceilalți lucrători ai ogoarelor, folosind din plin timpul prielnic de lucru, au încheiat semănatul culturilor din prima epocă pe întreaga suprafață prevăzută: circa pe 7 600 hectare. Imediat, mijloacele mecanice au fost concentrate la pregătirea terenului pentru porumb. Pînă la această dată, în unitățile agricole cooperatiste este creat front de lucru semănătorilor pe mai bine de 9 000 hectare. Timpul călduros, zvîntarea terenurilor au permis intrarea mașinilor în brazde. Numai într-o singură zi, cea de duminică, în cooperativele agricole de producție s-au semănat aproape 1 300 hectare cu porumb, iar în întreprinderile agricole de stat — peste 350 de hectare. Cu cele mai întinse suprafețe realizate se înscriu unitățile agricole din Bîc, Ciumbrud, Cisnădioara, Cistei de Mureș, Lunca Mureș, Rădești, Unirea, Vingu. Odată cu îmbunătățirea vremii, ritmul de lucru crește simțitor. Ieri, această lucrare s-a efectuat pe mai bine de 1 200 hectare, numeroase alte unități raportînd noi suprafețe însămînțate. Echipele de muncă constituite, dînd dovadă de un înalt spirit de ordine și disciplină, execută lucrări de bună calitate pe întreaga suprafață repartizată. Din discuțiile avute cu tovarășul inginer Vasile Bitir, director adjunct al direcției agricole, a reieșit că ritmul de lucru la însămînțări va ajunge la 2 000 de hectare, ceea ce va da garanția încheierii semănatului în maximum zece zile.

OVIDIU MARIAN

• VRANCEA

Membrii cooperatori, mecanizatorii și specialiștii din agricultura județului Vrancea își concentrează acum forțele la efectuarea însămînțărilor din epoca a doua pe o suprafață de circa 50 000 hectare, din care mai bine de jumătate este destinată porumbului. Primii care au declanșat această lucrare sînt cooperatorii din Bălești, care au semănat într-o singură zi peste 50 hectare cu porumb. I-au urmat cei din Măicănești, Rîmniceni, Slobozia Ciorăști, Vînători care, în urma măsurilor stabilite de comandamentele locale sînt hotărîți să termine semănatul porumbului în cel mult cinci zile. În unitățile vizitate am constatat că pe lîngă atenția acordată urgentării semănatului prin respectarea vitezelor sporite de lucru există preocupări pentru calitate. Lucru demonstrat de participarea pe ogoare a specialiștilor din unitățile agricole care verifică în permanență calitatea pregătirii terenului, respectarea tehnologiilor. Două exemple în acest sens: la C.A.P. Suraia, conducerea își împărțise responsabilitățile și locurile unde trebuiau să fie prezenți. Așa se face că pe președintele C.A.P., Ghiță Niță, pe inginerul șef Tudor Bădiță, pe celelalte cadre de conducere i-am găsit pe tarlale diferite urmărind cu atenție efectuarea operațiilor și intervenind acolo unde era nevoie. Într-o altă unitate, C.A.P. Milcovul, tînărul inginer Traian Voinea, cu șeful secției S.M.A., Victor Ene, verificau în cîmp, împreună cu fiecare mecanizator mecanismele de distribuție a semințelor, adîncimea de semănat.

DUMITRU DUCA

BUN VENIT ÎN ȚARA NOASTRĂ PREȘEDINTELUI REPUBLICII SENEGAL, LEOPOLD SEDAR SENGHOR!

Astăzi sosește la București, la invitația președintelui Republicii Socialiste România, Nicolae Ceaușescu, și a tovarășei Elena Ceaușescu, președintele Republicii Senegal, Leopold Sedar Senghor, care, împreună cu doamna Colette Sedar Senghor, va efectua o vizită oficială de prietenie în România.

Leopold Sedar Senghor s-a născut la 9 octombrie 1906, în localitatea Joal, din Senegal. Și-a făcut studiile primare și secundare în țară și a absolvit Liceul „Ludovic cel Mare", din Paris, și Facultatea de litere de la Sorbona. Prin concurs, ocupă, apoi, postul de profesor la Universitatea din Paris. În timpul ocupației hitleriste ia parte activă, în cadrul Frontului Național Universitar, la mișcarea de rezistență.

După al doilea război mondial, Leopold Sedar Senghor a desfășurat o intensă activitate politică atît în Franța, cît și pe continentul african, fiind un militant de seamă în lupta pentru dobîndirea independenței naționale a poporului senegalez, a altor popoare de pe continentul african, aflate sub dominația colonialismului. În perioada 1945—1946 a fost ales în Adunarea Constituantă franceză, iar între anii 1946—1958 a fost ales deputat din partea Senegalului în Adunarea Națională Franceză. După 1948 a format o grupare politică proprie — Blocul Democratic Senegalez —, iar în 1957 se număra printre membrii fondatori ai Convenției Africane, în cadrul căreia i s-au încredințat diferite funcții de conducere. În 1955—1956 și 1959—1960 face parte din guvernul francez.

În 1958, Leopold Sedar Senghor pune bazele Uniunii Progresiste Senegaleze (U.P.S.) care, ulterior, a devenit partid de guvernămînt. Personalitate marcantă a vieții politice africane, Senghor ocupă, pînă la cucerirea independenței țării, diferite funcții de conducere în cadrul administrației din Senegal, fiind ales și deputat în Adunarea Națională a țării sale.

În perioada 1959-1960 a fost membru, apoi președinte al Adunării Federației Mali, din care făceau parte Senega-

(Continuare în pag. a IV-a)

Astăzi, în jurul orei 15,00, posturile noastre de radio și televiziune vor transmite direct, de la Aeroportul internațional București-Otopeni, ceremonia sosirii președintelui Republicii Senegal, Leopold Sedar Senghor, care, la invitația președintelui Republicii Socialiste România, Nicolae Ceaușescu, și a tovarășei Elena Ceaușescu, va efectua, împreună cu doamna Colette Sedar Senghor, o vizită oficială de prietenie în țara noastră.

CEI MAI TINERI REPREZENTANȚI AI ȘCOLII MATEMATICE ROMÂNEȘTI

prof. Ioana Alexandrescu,

vicepreședinte al Societății de matematică

Iustin Coandă — Dan Suciu

Ioana Năstase — Stelian Mihalaș — Silvan Manole — Șerban Buzețeanu

Ioan Macarie — Mircea Sofonea — Gh. Silkerberg — Marian Scheianu

Din cei aproape 50 de elevi matematicieni ciți au participat la probele de baraj pentru etapa internațională a olimpiadei, trebuia să alegem doar zece — vîrfurile vîrfurilor matematicienilor elevi. Ei ne vor reprezenta în Austria, la vară, la Olimpiada internațională. Și nădăjduim să ne reprezinte bine, foarte bine. Au toate datele pentru a ne pune în ei astfel de speranțe. Lucrările lor — și cele de la olimpiadă și cele de la baraj — fac proba unei pregătiri și inteligențe matematice deosebite, a unor calități de creativitate, aș spune, în găsirea soluțiilor. Iustin Coandă, spre exemplu, a obținut 69 din 70 de puncte posibile. Trei dintre ei — din nou Iustin Coandă, Stelian Mihalaș și Ioana Năstase, se află în fața celei de-a doua întîlniri internaționale, ceea ce înseamnă că palmaresul lor de anul trecut n-a fost accidental.

A fost impresionant să constați în decursul corectării lucrărilor, că avem licee care dau nu unul, ci o echipă de trei olimpici pentru o întrecere internațională. Spunînd asta mă gîndesc la Liceul „Mihai Viteazul" din Ploiești, ca și la Liceul „Nicolae Brediceanu" din Lugoj. În mod sigur, în cazul Ploieștiului (ca și al Lugojului) elevii au profesori de matematică excelenți, care au știut să depisteze și să formeze adevărate talente matematice. Avem nevoie de asemenea antrenori-pedagogi pentru concursurile școlare științifice, pentru formarea unor individualități și echipe în anumite științe. Îi felicităm pe această cale și pe profesori.

Dacă ar fi să definesc pe cei zece, aș spune, pe scurt, că îi caracterizează o frumoasă modestie, care îi conduce spre nemulțumire de sine, spre mai mult. Sînt extrem de serioși, iar voința și ambiția de a supune matematica îi situează solid, nu accidental, în plutonul de frunte al matematicienilor școlii. Școala de matematică românească va găsi o excelentă materie primă în elevii olimpici de azi.

Fotografii: PETRE POPOVICI

EXEMPLUL LUI VIANU

de Eugen Florescu

Sălile Bibliotecii Academiei, cu liniștea lor discretă și lumina neonului vibrînd egal pentru toți cei ce bat la porțile marelui tezaur de cultură română și universală adăpostit în labirinturi abia întrevăzute publicului, îmi aduc aminte – tot mai des în ultima vreme – de figura marelui om de carte și de spirit care a fost Tudor Vianu. Aici, într-una din încăperile de la etaj, l-am și văzut pentru ultima dată, adresîndu-i-mă cu emoția unui fost student.

Acolo, în fața profesorului Tudor Vianu, răspunzîndu-i cît puteam mai atent la chestionările-i calme, interesante, despre mediul jurnalistic al acelor ani, o întrebare îmi stăruia permanent în minte. O întrebare pe care îmi pare rău, azi, că n-am avut curajul s-o rostesc cu glas tare, dar la care mi se pare că am găsit, pe altă cale, o parte din răspuns.

Știam că Vianu se născuse la Giurgiu. Cunoșteam orașul din anii de după război, îi trecusem în revistă casele mici, amărîte și mă tot minunam că din acea urbe cu un centru poreclit „farfuria", parcă anume inventat pentru provincia tristă a altor vremi, se putuse lansa în cultura noastră o asemenea valoare.

Desigur, condiția esențială a reprezentat-o inteligența aceluia ce, copil încă, avea să devină academicianul Tudor Vianu. Asta era o certitudine, insuficientă, totuși.

Explicația cea mai bună mi-au oferit-o, un an după dispariția profesorului, scrisorile sale adresate prietenilor apropiați, colecționate cu migală și reproduse într-un volum de „Corespondență", îngrijit de H. Zalis, volum pe care îl văd adesea într-unul dintre rafturile respectivei biblioteci. Aceste scrisori vorbesc despre un Vianu tînăr, cu o aleasă educație, la baza căreia stătea o mare noblețe umană, sentimentul respectului valorilor și al prieteniei, politețea, delicatețea, refuzul grosolăniei, al brutalității sub orice formă s-ar manifesta. Dar dacă vorbesc într-adevăr în mod expres despre ceva scrisorile, atunci ele mărturisesc aspirația spre perfecțiune a lui Vianu, arătînd și unica armă de care se folosea în atingerea acestui scop: munca intelectuală.

La 9 iulie 1922, Vianu scria poetului Ion Barbu (Dan Barbilian), unul dintre cei mai buni prieteni ai săi, următoarele:

„Am reluat, astăzi, toate ostenelile pe care le trăiesc de patru, cinci ani încoace. Lupta cu mine însumi, aspirațiile, dorința sălbatică de a dezvolta în mine iluzia germenului de perfecțiune pe care am crezut că-l stăpînesc".

Să nu uităm: avea 25 de ani și vorbește despre o bătălie pe care o ducea, deja, de 4–5 ani...

Tot atunci:

„Dacă mă întorc înainte de a mă simți însănătoșit pe deplin, stăpîn pe mine, cu autoritate internă, smuls îndoielilor, dacă mă întorc înainte de astea, atunci mă înnămolesc pentru totdeauna, pier în mocirlă".

„Sănătatea" însemna pregătire, nivel de cultură. **Autoritatea internă,** pe care voia să și-o cucerească, însemna **cunoașterea, cultura.** În acest scop muncea, cum am spune astăzi, ca o uzină în plină producție. Dar la respectiva formulă de autoconstrucție nu ajunsese în 1922. La 10 decembrie 1916, pe cînd avea doar 19 ani, scria într-o altă corespondență: **„Adeseori m-am gîndit la o morală care s-ar putea reduce într-un cuvînt: studiu",** pentru ca două zile mai tîrziu să vorbească despre **„acea voluptate aleasă de a te țintui avid în fața unei vitrine savan-**

(Continuare în pag. a III-a)

Colocviile „Scînteii tineretului"

ÎNTOTDEAUNA AM FOST AICI, LA NOI ACASĂ

Vă propunem să ne oprim asupra ideii continuității multimilenare a poporului român în spațiul geografic al strămoșilor noștri daci și a dovezilor materiale, vechi și noi, care o atestă. Credem că demonstrația pe care vă invităm să o faceți este cu atît mai oportună și necesară cu cît, referitor și la acest aspect, fundamental, al trecutului nostru național, există păreri, teorii ce apar în cercuri așa-zis științifice din străinătate, teorii ce contravin fățiș adevărului istoric.

Vasile Netea : În ceea ce privește problematica asupra căreia ne propuneți să insistăm, ea se fixează cu certitudine pe următoarea idee de fond : istoria poporului român este istoria unui popor care a fost întotdeauna aici la el acasă. Noi nu am venit de undeva, ci am fost din toate timpurile aici — timpuri milenare — între Carpați, Dunăre și Marea Neagră. În Oltenia sau Moldova, în Transilvania, în Banat sau Dobrogea, în Maramureș sau în Muntenia României au continuat să existe, fără nici o pauză istorică, în ciuda adversităților de tot felul. Ne-am făurit singuri istoria, am luptat pentru acest drept pe care l-am dobîndit cu sacrificii și jertfe, nu o dată dureroase.

Tocmai pentru că realitatea istorică, ai cărei moștenitori sîntem, demonstrează viabilitatea noastră pe teritoriul carpato-dunărean, continuitatea neîntreruptă, cu atît mai surprinzătoare, ciudate și absurde ne apar opiniile unor istorici străini — în parte reluînd teze de mult compromise, ca aceea a lui Roesler — care încearcă să lanseze teze în măsură să ne falsifice istoria, negîndu-ni-se continuitatea pe acest teritoriu. Aș vrea să menționez spre edificare cîteva dintr-o suită destul de amplă : se afirmă, de pildă, că românii au venit în Transilvania în secolul al XII-lea ; alții, „mai îngăduitori", au impresia că această venire trebuie pusă în secolul al XVII-lea ; de asemenea, se susține că românii, ca popor, s-au format în Peninsula Balcanică, în sudul Dunării, și că de acolo, prin secolul al XII-lea, au plecat spre Maramureș, Moldova, Țara Românească, pe care le-ar fi ocupat întrucît — consumînd mult lapte de oaie ! ! — au fost prolifici.

Astăzi „judecați" de acest fel ne surprind, provocîndu-ne o legitimă indignare. Cineva spunea că e firesc să faci o greșeală, dar e diabolic să perseverezi în ea, în condițiile în care un volum uriaș de dovezi te contrazic fără drept la replică. Desigur, dacă ești sincer și te interesează realmente adevărul — ceea ce sîntem obligați să recunoaștem că nu este cazul cu istoricii care lansează asemenea afirmații, ei arătîndu-se mai degrabă răuvoitori și țintind cu totul altceva decît adevărul istoric, științific.

Constantin Preda : Ca arheolog, sînt în măsură să afirm că deținem un bogat tezaur de dovezi materiale care atestă persistența elementului dacic și a elementului daco-roman pînă în secolele VIII—IX, momentul istoric cînd se desăvîrșește procesul de formare a limbii și poporului român. Astfel, așezările de la Roșia și Slimnic au fost locuite neîntrerupt începînd cu epoca de dinaintea cuceririi romane și pînă în secolele II-III e.n. ; în așezările de la Obreja, Sf. Gheorghe, Cernatu de Jos, Cristești s-au găsit dovezi materiale dacice și romane din aceeași perioadă. Existența dacilor liberi este atestată de culturile descoperite la Poienești Vîrtișcoi, în Moldova (secolele II-III e.n.) și Chilia — Militari — Mătăsaru, în Muntenia — aceeași perioadă. Totodată, cercetările au dat la iveală obiecte, monede, ceramică ce atestă o locuire continuă din secolul II și pînă în secolul IV la Alba Iulia, Cluj, Drobeta, Răcari, Verbița etc. Continuitatea populației daco-romane este dovedită pentru secolele VI-VII de cultura Ipotești — Cîndești — Ciurelu, iar pentru secolele VIII-IX de cultura numită Bucov-Dridu. În aceeași serie de argumente arheologice sînt demne de menționat cultura Bratei, situată în perioada secolelor IV—V e.n., cultura de tip Sîntana de Mureș, pentru secolul IV e.n. cultura carpică din centrul Moldovei, de care am mai vorbit, datată în secolele II—III e.n. etc. În legătură cu această ultimă cultură se constată că în perioada stăpînirii romane între dacii liberi și dacii din cadrul provinciei existau strînse legături. Mai mult, tot dovezile arheologice ne arată că la plecarea administrației romane se reface unitatea dacică de dinaintea cuceririi.

Vasile Netea : Acum cîteva zile a apărut, la Editura Minerva, o lucrare semnată de Octavian C. Tăslăuanu. În această lucrare autorul arată, pe bază de dovezi palpabile, că există elemente de viață dacică chiar și în văgăunile munților Carpați, respectiv în comuna Bilbor de lîngă Ceahlău. Acești români sînt urmașii dacilor liberi, ale căror urme s-au descoperit și înspre partea Bucovinei.

Constantin Preda: Anul acesta, între 4 și 10 septembrie, la București se va organiza cel de-al II-lea Congres internațional de tracologie. Amintesc acest eveniment întrucît arheologii români urmează să prezinte circa 100 de rapoarte și comunicări care vor aduce date noi cu privire la originea și întinderea geografică a populației tracice, locul și rolul dacilor în lumea tracă, procesul de romanizare în spațiul carpato-danubian, existența dacilor liberi, limba tracă, arta tracă și getodacică. Aș vrea să subliniez că noile dovezi asigură o și mai temeinică bază de demonstrație argumentată, materială a continuității dacilor și a daco-romanilor.

Dinu C. Giurescu : Să luăm ca reper în continuare un mare capitol al istoriei Europei : organizarea politică a continentului nostru, pînă la finele perioadei migrațiilor în secolul al XIII-lea. În această etapă, izvoarele bizantine, slave și maghiare atestă, pe români sub numele de vlahi, volohi, olahi și blaci, net diferențiați de celelalte popoare. Și primele formații politice, statale, ale românilor sînt atestate în scris la finele secolului IX și începutul celui următor în Transilvania, Crișana, Banat; iar mai tîrziu (în prima jumătate a secolului XIII), cnezate și voievodate sînt consemnate și între Carpații Meridionali și Dunăre, ca și la răsărit de Carpați. Din reunirea acestor voievodate și cnezate s-au constituit, pe ambele versante ale Carpaților, statele feudale române, ale Țării Românești și ale Moldovei, după cum tradiția politică a românilor se menține și în organizarea Transilvaniei ca un voievodat, deși acest teritoriu fusese încorporat treptat, prin forța armelor, în regatul maghiar. Constituirea statelor românești amintite reprezintă contribuția poporului român la construcția politică medievală europeană.

Dan Berindei : Între argumentele demne de a fi menționate neapărat se află și acela că noi nu am venit aici din alte părți ale continentului european, sau din alte continente, așa cum s-au petrecut lucrurile cu alte popoare din centrul și sud-estul continentului. Permanența noastră este de netăgăduit pe teritoriul patriei. Am populat de milenii spațiul geografic ce gravitează în jurul Carpaților. Se poate dovedi aceasta și prin preocupările economice ale românilor. Noi am fost în primul rînd agricultori, ceea ce înseamnă că am avut un profund atașament față de pămîntul pe care l-am lucrat, o trainică și permanentă legătură cu glia strămoșească. Este adevărat, am practicat și păstoritul, dar l-am practicat pe meleagurile în care ne-am format din punct de vedere etnic. Nu am fost migratori. Cultura, civilizația noastră s-au grefat pe aspectul agricol al vieții economice pe care am desfășurat-o veacuri de-a rîndul.

Paul Anghel : Și mie mi se pare că atunci cînd discutăm despre continuitatea poporului român trebuie să punem un accent deosebit pe caracterul agrar al populației care a trăit în limitele acestui spațiu. Istoriografia noastră trebuie să releve imaginea unui om care, prin natura ocupațiilor lui vitale, nu s-a mișcat niciodată de aici, și-a conceput cultura, civilizația ca fapt de creație.

Dinu C. Giurescu: Pentru secolele XIV—XVIII inclusiv, faptul esențial al istoriei românilor care a determinat participarea, aportul poporului nostru la istoria Europei în amintitul răstimp este continuitatea statelor românești, continuitate proiectată pe fundalul desfășurărilor internaționale majore care au ca rezultat dispariția, pentru sute de ani, a unor state — începînd cu Bulgaria, continuînd cu Imperiul Bizantin, Serbia, Muntenegru, Albania, Ungaria (Transilvania se desprinde însă ca principat autonom între 1541 și 1699) și încheind cu Polonia. În tot acest interval, Țara Românească și Moldova își păstrează fără încetare existența de stat conduse de voievozi, cu propria lor alcătuire socială, cu organizarea administrativă și bisericească, cu un sistem vamal aparte, cu realizări valoroase în arhitectura de zid și lemn, în pictură, artele decorative (broderii și lucrul metalelor prețioase), cu opere de artă care se înscriu printre valorile recunoscute ale patrimoniului cultural european. E adevărat că mari părți ale teritoriului românesc au fost anexate de puteri străine expansioniste, că statele românești au fost obligate să recunoască suzeranitatea Porții Otomane (relația suzeran-vasal se întîlnește și în alte țări ale continentului). Dar cu toate ingrădirile, cu toate pierderile teritoriale, cele două state românești și-au continuat existența și pe temeiul lor s-a putut trece, prin voința și acțiunea celor mai largi clase și categorii sociale, la unirea lor în 1859 și constituirea statului național unitar în 1918.

Marea adunare de la Alba-Iulia

Vasile Netea : Încă o dovadă esențială se adaugă acestei stări de fapt : aceea că în condițiile în care multe secole hotarele țărilor din această zonă se deplasau rapid și se desființau chiar — vezi teritoriile bulgare, Serbia, Imperiul Bizantin, Muntenegru, Croația, Ungaria, Polonia care a fost împărțită fără nici o jenă — noi am avut acea putere de a rămîne, de a rezista, stînd în calea tuturor agresiunilor, de a ne permanentiza existența, ajutîndu-i și pe alții atunci cînd a fost cazul.

Dan Berindei: Îndeobște atenția noastră s-a fixat multă vreme numai asupra marilor evenimente istorice, cum ar fi bătălia de la Posada din 1330, bătălia de la Vaslui din 1475, unirea săvîrșită de Mihai Viteazul în 1600, revoluția lui Tudor Vladimirescu din 1821, revoluția de la 1848, Unirea Principatelor, războiul de independență, formarea statului național român unitar la 1918, insurecția de la 23 August 1944 etc. Ceea ce este firesc. Dar, totodată, trebuie înțeles că istoria nu se poate rezuma la marile momente de vîrf, că acestea nu sînt rezultatele întîmplării ori ale unei influențe din afară, ci sînt încununările concrete ale unor profunde procese interne de dezvoltare.

Pentru a releva mai viguros ideea continuității poporului nostru este nevoie să evidențiem deci, mai insistent, procesul creării instituțiilor, organizarea administrativă, crearea structurilor în toate domeniile vieții economico-sociale. Asociind acestui plan tratarea problemelor de viață cotidiană a românilor în diferite secole, vom putea să le dăm tinerilor imaginea fluxului evolutiv în care s-au pregătit culmile istoriei naționale.

Dinu C. Giurescu: Ca să redăm în tot relieful său ideea de continuitate trebuie să ne fundamentăm argumentația și pe faptul că existența politică a românilor a fost neîntreruptă, chiar dacă în unele etape am fost îngrădiți ca suprafață, ca suveranitate, dar niciodată desființați. Trebuie să avem în vedere totalitatea teritoriului românesc, deoarece realitatea noastră istorică s-a desfășurat fără nici o întrerupere — împotriva a ceea ce vor să creadă unii istorici străini.

O altă direcție a demonstrației vizează în mod nemijlocit creația de cultură românească veche. Este absolut necesar ca, vorbind despre manifestările acestei culturi — mă gîndesc la cronici, la didahiile lui Antim Ivireanu, la scrierile marelui umanist Nicolaus Olahus, la ctitoriile lui Matei Basarab și Vasile Lupu, la lucrările lui Dimitrie Cantemir, la cultura brîncovenească — să scoatem în evidență ideea că valorile create pe acest pămînt de-a lungul vremurilor ne aparțin în întregime, că ele au o motivație românească, că făuritorii lor sînt români, că expresiile lor artistice, literare, științifice, sînt românești și toate acestea în condițiile în care se înscriu specific, original, în peisajul culturii europene.

Dan Berindei: Același lucru este valabil și în ceea ce privește prezentarea personalităților pe care le-a produs istoria noastră în diferite etape ale ei.

Paul Anghel : Într-adevăr, locul lui Basarab Întemeietorul, Dragoș, Bogdan, Alexandru cel Bun, Mircea cel Bătrîn, Iancu de Hunedoara, Vlad Țepeș, Ștefan cel Mare, Neagoe Basarab, Radu de la Afumați, Petru Rareș, Mihai Viteazul, Constantin Brîncoveanu, Dimitrie Cantemir, sau al lui Grigore Ureche, Miron Costin, Ion Neculce, Horia, Cloșca, Crișan, Pintea Viteazul, Tudor Vladimirescu, este de drept în istoria românilor și pentru faptul că ei înșiși și-au recunoscut și afirmat apartenența de neam românească, luptînd pentru împlinirea năzuințelor lor.

Dinu C. Giurescu : Continuînd cu secolul al XIX-lea, ne reamintim că țelurile majore ale poporului român rămîn restaurarea suveranității și independenței sale depline cu etapele mari ale revoluției din 1848, unirii din 1859 și ale recunoașterii, de către marile puteri europene, a independenței sale statale în urma războiului rusoromâno-turc din 1877—1878. Evoluția politică, urmărind în final unirea tuturor teritoriilor românești, realizată în 1918 prin lupta și voința liber exprimată a întregului popor român, și înfăptuirea unor reforme burghezo-democratice cerute de progresul economico-social, înseamnă manifestarea, în coordonatele realităților românești a celor două mari idei motrice ale istoriei europene a secolului al XIX-lea (pînă în 1918), înnoirea, în sens democratic, a vieții politico-sociale și formarea statelor naționale unitare.

Dan Berindei: Fără îndoială că o atenție deosebită în această suită de argumente trebuie acordată epocii moderne și contemporane, marcată de apariția proletariatului pe scena socială și politică a țării în forme incipiente încă de la sfîrșitul veacului al XVIII-lea. Este concludent faptul că în programele mișcării proletare, socialiste, un loc de prim ordin a revenit dezideratelor luptei pentru unitate și libertate națională. Documentele ne arată că în toate marile evenimente ale acestui răstimp, mișcarea socialistă și-a rostit cuvîntul de pe o poziție militantă, fidelă intereselor esențiale ale patriei și poporului nostru.

Din 1921, această glorioasă ștafetă a fost preluată de partidul comuniștilor care, pe o treaptă superioară, s-a identificat cu marile probleme ce au frămîntat societatea românească în perioada interbelică — lupta împotriva fascismului, a pericolului de război, pentru apărarea intereselor fundamentale ale patriei, ale tuturor claselor exploatate.

Prin victoria de la 23 August 1944 a insurecției naționale armate antifasciste și antiimperialiste inițiată, organizată și condusă de P.C.R., partidul care a știut să canalizeze toate elementele patriotice în direcția eliberării țării, s-a deschis epoca socialistă, epoca în care marile aspirații naționale — unitatea, independența, demnitatea și-au aflat împlinirea plenară, au dobîndit garanția materială și morală a forței întregului popor prin participarea entuziastă la traducerea în viață a Programului P.C.R. de făurire a societății socialiste și comuniste pe pămîntul strămoșesc. Aceasta este încununarea firească a unui proces istoric milenar, consacrată de tăria și voința nestrămutată a poporului român care, de-a lungul multor secole, a găsit în el însuși capacitatea de a-și păstra ființa, de a-și apăra cu sabia și condeiul drepturile inalienabile la demnitate în rîndul celorlalte popoare ale lumii.

Colocviu realizat de TRAIAN GÎNJU

CULTURĂ

ÎN PLINĂ ACTUALITATE

CRONICA T.V.

de Florin Mugur

Mai văzusem și Singurătatea alergătorului de cursă lungă, și Privește înapoi cu mînie, cele două filme ale lui Tony Richardson pe care Telecinemateca a avut ideea fericită de a le reprograma în ultimele săptămîni. Mi se păruseră bune, deosebit de bune chiar, dar — recunosc — le uitasem. Nu cu totul, dar le uitasem. Revăzîndu-le, am avut senzația izbitoare că aceste filme — care au împlinit de mult un deceniu — sînt de o actualitate și de o pregnanță a actualității extraordinare. Că au fost realizate astăzi, că sînt expresia nespus de convingătoare a exasperării unei părți a tineretului occidental de astăzi, care privește cu mînie nu numai spre trecut și nu în primul rînd spre trecut. De fapt, dacă ne gîndim bine, cei peste cincisprezece ani care s-au scurs de la turnarea lor ar fi trebuit să le transforme în filme, așa-zicînd, „istorice" : realitatea care-l face pe alergătorul de cursă lungă să refuze de a fi victorios spre satisfacția reprezentanților unei societăți corupte și nedrepte, realitatea care-l obligă pe licențiatul Jimmy Porter să trăiască din vînzarea dulciurilor la o tarabă din piață ar fi trebuit să fie înlocuite de alte realități, pe care, desigur, eroii celor două filme le-ar fi dorit mai raționale și mai umane. Dar citim în ziare vești despre cei peste nouă milioane de frați ai lui Jimmy Porter, șomeri în S.U.A., despre faptul că patruzeci la sută dintre tinerii negri din New York nu au nici o ocupație — și iată că biata tarabă a fostului student ne apare ca o adevărată oază a fericirii. Măcar avea ceva de făcut : le vindea dulciuri copiilor.

Ceea ce mi s-a părut, de asemenea, frapant, la această a doua vizionare a filmelor, a fost caracterul eroic al celor două personaje. Care e, însă, actul de eroism al alergătorului de cursă lungă ? Actul său de eroism este acela că spune nu și că refuză să devină profitor într-o lume de profitori, că refuză să învingă (fie și într-o obișnuită cursă de alergări) într-o lume în care înving cei răi și nedrepți. Era meritul lui dacă ar fi cîștigat cursa, și meritul i-ar fi fost recunoscut. Dar poate că tocmai asta nu voia. Pentru că, recunocîndu-i calitățile, societatea — pe care el nu o ierta nici o clipă — ar fi părut mai bună, mai înțelegătoare, mai dreaptă. Iar el, un băiat oarecare, un om tînăr, furios pe nedreptatea din jurul lui, pe răutate, pe exploatare, care e forma cea mai răspîndită a răutății, el, fostul delincvent (împins de disperare) nu voia să-i ofere societății această șansă. Șansa de a părea bună, cînd era în fond rea. Șansa de a părea prietenoasă, cînd era în fond inumană. Victoria lui părea normală, așa cum normal este ca doi și cu doi să facă patru. Dar iată că, precum într-o poezie cunoscută, doi și cu doi refuzau să facă patru. Pentru că nu mai era cazul. Pentru că ar fi oferit iluzia că lucrurile se petrec normal, iar în lumea alergătorului de cursă lungă nu normalitatea era cea care domnea.

Dar fapta eroică a lui Jimmy Porter ? „Ia spune, Jimmy — îl întreabă cineva pe atît de neliniștitul și de (aparent) capriciosul tînăr — ce vrei tu ?" Răspunsul echivalează cu o propoziție dintr-un manifest: „Totul !" În asta stă eroismul lui. Într-o societate care nu-i oferă nimic sau aproape nimic, dar care, la nevoie, ar fi dispusă să facă oarecare concesii și să-i dăruiască cine știe ce vagă consolare, Porter dă totul la o parte cu un gest violent, nu se lasă înșelat, nu se lasă cumpărat. El vrea „totul !" Furia lui de aici izvorăște : din conștiința că ceea ce vede este spectacolul nedreptății care se sforțează să pară binevoitoare, spectacolul minciunii care se fandosește. Și Porter, și alergătorul vor totul, adică o lume care să le permită să fie atît de buni cît sînt ei în stare. Pînă nu se vor elibera largi spații pentru bunătate, nu pot să fie decît „răi", decît protestatari, decît furioși. E furia cea mai curată ce se poate imagina.

...Dintr-o emisiune Club T obișnuită (excelentă a fost cea de săptămîna trecută, dedicată studenților care cîntă muzică „folk") ne-au atras atenția cîteva cuvinte despre rugby, văzut ca „mijloc de educație". Într-adevăr, în liceele sportive din Constanța un număr de tineri sînt stimulați — prin sport și, bineînțeles, nu numai prin sport — să devină membri demni ai societății. În munca de educare, un rol important a jucat și rugbyul, iar unul dintre participanții la discuție ne spune despre acest sport cuvinte care (ca admiratori ai fotbalului ce sîntem) ne pun pe gînduri : „Într-o echipă sînt cincisprezece jucători, de fapt, cincisprezece prieteni. E jocul prieteniei și al întrajutorării reciproce". Și este evocat un excelent moment dintr-un viitor film românesc, un film despre prietenie : „Există un moment cînd un jucător are balonul. Îi iese în față un adversar. Știe că placajul e iminent. În dreapta lui e un coechipier, adică un prieten. Ar putea să-i paseze mingea. N-o face, pentru că și în fața prietenului se află un adversar. Și se sacrifică, primind loviturile adversarului, numai pentru ca să nu-și pună prietenul într-o situație proastă."

Săptămîna cinematografică

„Arbore fără rădăcini"

Mișcarea de translație care se produce în viața bătrînului țăran Gatio nu are datele unei rupturi sau ale unei bruște și forțate schimbări : el vine să locuiască la Sofia în casa fiului — un inginer cinstit, apreciat, muncitor — într-un cămin aproape perfect, din care nu lipsesc nici satisfacțiile materiale nici cele spirituale sau sufletești. Este primit cu dragoste, toți sînt atenți cu el ca și cu un vechi și valoros porțelan ce nu trebuie să se spargă. Dar bătrînul cu palmele bătătorite de muncă și luptă nu poate înțelege și accepta o asemenea odihnă. Frumos este că pentru a reda o atare stare regizorul Hristo Hristov folosește un limbaj foarte direct și simplu, în perfectă concordanță cu caracterul personajului. Dealtfel el aproape că se dă deoparte, lăsînd aproape toată greutatea filmului în sarcina lui **Nikola Dadov** — interpretul principal, care reușește un rol de mare tinuță.

„Cursă grea"

Sînt unii autori pe care nu-i poți acuza de plagiat pentru că au o teribilă dexteritate de a „ciuguli" idei de ici și colo, de a le pune într-o căciulă pe care ei vor neapărat s-o numească „operă de artă" — și de a le amesteca atît de bine, încît numai un ambițios ar mai putea descoperi jumătățile de frază sau de gînd rostite cu dezinvoltură aberantă de „creatorul" vizînd nemurirea. Căci acești „maeștri" ai compilației frivole posedă o „știință" mai periculoasă decît oricare alta : de a gidila neștiința unora și dorința de amuzament facil, de a le crea senzația usurinței apropierii la „marile idei", de a înfășura în staniol strălucitor o nucă găunoasă.

„Țara lui Tupac Amaru"

Coproducție a cineaștilor sovietici și germani, pelicula **Țara lui Tupac Amaru** nu s-a vrut și nici nu s-a întîmplat să treacă dincolo de exigențele minime ale documentarului. Dimpotrivă, uneori îi lipsesc chiar și acestea, echipa de realizatori neparînd să aibă în componența ei un consultant avizat în ceea ce privește numele străvechilor civilizații de aici. Nu lipsește, în schimb, prezentarea îndeajuns de superficială a unor obiceiuri de demult, mai ales folclorice.

Amîndouă aceste amănunte stabilesc calitatea coproducției, dîndu-i lungimi obositoare. Bine surprinse rămîn, în cele din urmă, datele realității contemporane din Peru, țară angajată, mai ales în ultimii ani, pe drumul greu, eroic, al apărării independenței economice și politice, aspirație pentru care Tupac Amaru, descendent al legendarilor incași, avea să fie sfîrtecat de către puterea colonialistă spaniolă în Piața din Cuzco.

MIRUNA IONESCU

OLIMPIADA DE MATEMATICĂ

O DISCIPLINĂ ȘCOLARĂ CU MII DE ADEPȚI

Aflată la a 18-a ediție, întrecerea celor mai buni elevi matematicieni din țara noastră, în cadrul tradiționalei Olimpiade de matematică a întrunit, la finala de la Brașov, 317 candidați, selecționați în fazele locale și județene din mii de elevi din toți anii de studiu ai liceelor de toate tipurile.

În alegerea subiectelor s-a pus accentul pe capacitatea de gîndire și logică a elevilor, care cer nu doar sclipire de moment, ci raționamente științifice în metodele de lucru și mînuirea tehnicii de calcul. Cei mai mulți reprezentanți în probele de baraj au fost din Prahova, Timiș, Maramureș, Cluj, Iași, Dolj și mai ales municipiul București. Totodată, este de remarcat, față de alți ani, că în proba de baraj, aproape fiecare județ a avut cel puțin un reprezentant, demonstrînd o creștere calitativă a preocupării de a forma elevi în acest domeniu, precum și faptul că și liceele industriale au pregătit astfel elevii din toți anii de studiu, încît și ei au făcut față cu succes probelor finale.

În afara celor mai buni 10 elevi selecționați pentru lotul internațional, au mai primit premii 22 elevi și au fost menționați încă 22 de participanți care au reușit să dea soluții originale în rezolvarea subiectelor.

Și acum iată lista celor zece laureați: **Iustin Coandă** (Liceul „Gh. Lazăr", București); **Dan Suciu** (Liceul nr. 21, București); **Ioana Năstase** (Liceul „Mihai Viteazul", București); **Stelian Mihalaș** (Liceul „Gh. Șincai", București); **Silvan Manole** (Liceul „Mihai Viteazul", Ploiești); **Șerban Buzețeanu** (Liceul „Mihai Viteazul", Ploiești); **Ioan Macarie** (Liceul „Mihai Viteazul", Ploiești); **Mircea Sofonea** (Liceul „Nicolae C. Brediceanu", Lugoj); **Gh. Silkerberg** (Liceul „Nicolae C. Brediceanu", Lugoj); **Marian Scheianu** (Liceul „I. L. Caragiale", Ploiești).

PREMII ALE C.C. AL U.T.C.:

Anul I: **Călin Enescu** (Liceul „B. P. Hașdeu", Buzău); **Iulian Haimovici** (Liceul nr. 3, Iași); anul II: **Marian Scheianu** (Liceul „I. L. Caragiale", Ploiești); **Victor Holan** (Liceul 21, București); anul III: **Emanoil Miciu** (Liceul „N. Bălcescu", Craiova); **Sorin Dăncescu** (Liceul „M. Viteazul", Ploiești); anul IV: **Ianoș Pall** (Liceul „Dr. I. Meșota", Brașov); **Paul Popescu** (Liceul „N. Bălcescu", Craiova); anul III: **Florinel Bilteanu** (Liceul ind. electrotehnic, Pitești); **Paul Stanciu** (Liceul ind. metalurgic, Galați); anul IV: **Pavel Podea** (Liceul Construcții, Baia Mare); anul V: **Samoilă Lupu** (Liceul minier, Deva); **Marian Drulă** (Liceul electrotehnic nr. 1, Craiova); **Maria Schuller** (Liceul pedagogic, Sibiu).

ADINA VELEA

Conducător auto — o meserie a curajului, a înaltei responsabilități

PROFESIA TA

O primă întîlnire cu elevii școlii de șoferi profesioniști din orașul Curtea de Argeș am făcut-o pe străzile din localitate, unde aceștia, împreună cu lucrătorii de miliție, vegheau asupra respectării normelor de circulație de către pietoni și autovehicule. „Este și această acțiune — ne spune tovarășul Ilie Voicilă, directorul de studii al școlii — una din multiplele modalități prin care căutăm să-i obișnuim pe elevii noștri, încă de acum, cu disciplina, cu respectarea regulilor și normelor de circulație, să le asigurăm un cadru larg de însușire și cunoaștere a exigențelor pe care le ridică profesia pe care și-au ales-o".

După această primă cunoștință, vizităm laboratoarele, sălile de clasă, atelierele, cămin-internat și cantina școlii. Remarcăm cu acest prilej, alături de preocuparea personalului școlii pentru asigurarea unei baze moderne de studiu, spiritul gospodăresc, ordinea și disciplina prezente în fiecare din locurile unde se desfășoară procesul de instruire sau unde elevii își petrec timpul liber. Într-una din sălile de exploatare a autovehiculelor unde intrăm însoțiți de directorul școlii, Gheorghe Mereuță, asistăm la o veritabilă demonstrație practică a modului în care elevii iau cunoștință cu principiile de funcționare ale sistemelor și mecanismelor motoarelor cu ardere internă. Prin comandă electrică sînt puse în mișcare diferite organe componente ale motorului sau sisteme a căror funcționare se poate urmări pe panourile amenajate în acest scop de către elevi și cadrele didactice din școală. O simplă apăsare de buton, și în fața elevilor se demonstrează practic cum funcționează sistemul de aprindere prin scînteie sau injecție, cum funcționează instalația de alimentare cu combustibil, transmisiile, instalația de frînare, mecanismul bielă-manivelă și sistemul de ungere. Un aspectomat, cu diapozitive realizate în școală, completează cunoștințele teoretice, în vederea asimilării într-un timp cît mai scurt a tuturor cunoștințelor și normelor de exploatare a motoarelor și autovehiculelor. Aceeași preocupare pentru modernizarea procesului de învățămînt, pentru asigurarea celor mai bune condiții de studiu o găsim materializată în mai multe instalații și aparate în sălile de predare a normelor de circulație. Pe o machetă imensă, amenajată în mijlocul sălii de curs, instructorii creează, prin mișcarea unor elemente constitutive ale străzilor și indicatoarelor de circulație, diferite situații, punîndu-i pe elevi să rezolve și să indice modul corect în care trebuie acționat în diferite cazuri. Pentru o mai deplină siguranță și o mai mare operativitate este folosită instalația „Verifix" care dă posibilitate profesorilor să verifice simultan gradul de cunoaștere al regulilor de circulație predate. Am reținut din discuția pe care am avut-o cu maiștrii-instructori, cu alte cadre didactice din școală, că în acest an se fac eforturi serioase pentru dieselizarea parcului de mașini pentru dotarea în continuare a sălilor de curs și laboratoarelor cu instalații și aparate de tot felul, necesare în procesul de instruire.

„Avem create toate condițiile pentru a asigura elevilor, în procesul de instruire, toate elementele necesare însușirii profesiei de conducător auto — ne spune Gheorghe Mereuță, directorul școlii. Dispunem de un local nou cu 22 săli de clasă, cu dormitoare pentru 600 de elevi, de o cantină modernă cu o capacitate de 350 locuri pe serie. Pentru activitatea practică avem un parc ce depășește 50 de autovehicule, autocamioane DAC, autoturisme Dacia 1300, alte tipuri de autovehicule, 30 de instructori de conducere pentru toate categoriile de circulație, un autodrom modern pentru efectuarea probelor de îndeminare practică și încercări auto, ateliere proprii în care elevii dobîndesc în timpul orelor de practică cunoștințe pentru depanarea auto. Un accent deosebit în procesul de instruire îl punem pe ridicarea nivelului de pregătire politică a elevilor, pe educarea acestora în spiritul unei înalte discipline și atitudini față de muncă. Avem în acest scop un cabinet de științe sociale, o bibliotecă cu peste 30 000 de volume, aparat de proiecție și de filmat, mai multe televizoare. Periodic, organizăm cu elevii vizite la monumente istorice, obiective economice, vizionări de spectacole, filme, acțiuni sportive pe terenurile amenajate în incinta instituției noastre. În colaborare cu comitetul orășenesc al U.T.C., organizăm seri cultural-educative la care își dau concursul formația școlii, taraful, brigada artistică de agitație a organizației U.T.C. din școala noastră. Pe lîngă toate acestea dispunem de condiții de cazare și masă dintre cele mai bune".

Și în condițiile în care, începînd din toamna acestui an, școlile de șoferi profesioniști vor deveni școli profesionale de lăcătuși mecanici — conducători auto, aici, la Curtea de Argeș, sînt create toate condițiile în vederea asigurării unei pregătiri temeinice a viitoarelor cadre, la nivelul cerințelor mereu mai exigente ale tehnicii exploatării mașinilor și conducerii auto. Dealtfel, toți cei care doresc să îmbrățișeze meseria de lăcătuș mecanic cu specialitatea conducători auto-profesioniști se pot convinge de minunatele condiții de studiu create, vizitînd această școală, sau oricare alta din rețeaua de învățămînt a Ministerului de Transporturi și Telecomunicații.

C. DUMITRU
N. MILITARU
Foto : O. PLECAN

În pregătirea Congresului educației politice și culturii socialiste

Inteligența tehnică românească – pusă în slujba îndeplinirii sarcinilor majore ale acestui cincinal, a dezvoltării de ansamblu a țării

Plenara Consiliului Național pentru Știință și Tehnologie a dezbătut recent modul în care se înfăptuiește de către Consiliu, institute centrale de cercetări. academii de știință, unități de cercetare și proiectare, programul de activitate ideologică elaborat de Plenara C.C. al P.C.R. din noiembrie 1971, modul în care sînt respectate și aplicate normele vieții și muncii comuniștilor, ale eticii și echității socialiste, aprobate de către Congresul al XI-lea al partidului. Aflați încă sub puternica impresie pe care a produs-o vizita de lucru a tovarășului Nicolae Ceaușescu în institutele centrale de cercetare din unele ramuri de bază ale economiei naționale, a aprecierilor și indicațiilor deosebit de prețioase date cu acest prilej, participanții la plenară au analizat și din această perspectivă, cu maximă răspundere, atît rezultatele pozitive care au caracterizat activitatea profesională și politică a lucrătorilor din domeniul științei și tehnologiei în perioada 1971—1975, cît și neîmplinirile, neajunsurile care își mai fac încă simțită prezența în unele laturi ale muncii și atitudinii celor angrenați în această activitate.

Dezbaterile au relevat faptul că în unitățile de cercetare și proiectare în care s-a desfășurat o viguroasă activitate politico-educativă, s-au obținut și realizările cele mai importante, cum este cazul Institutului de cercetări chimice — ICECHIM, care a contribuit la asimilarea, în cadrul M.I.Ch., a 94 la sută dintre noile tipuri de materiale și înlocuitori pe bază de concepție proprie.

Dealtfel, nu puțini vorbitori au subliniat că în fiecare act al muncii de cercetare se pot descifra simultan componentele unei atitudini politice și profesionale, ca reflectare a nivelului de conștiință al specialistului față de semnificația muncii sale în efortul general al națiunii ; că fiecare om al muncii, inclusiv cercetătorul, trebuie apreciat ca un întreg. în a cărui definire sferele politică. morală și profesională se întrepătrund în mod obiectiv. Pornind de la acest adevăr s-a insistat asupra necesității de a aplica un asemenea criteriu integrator de apreciere

PLENARA CONSILIULUI NAȚIONAL PENTRU ȘTIINȚĂ ȘI TEHNOLOGIE

și promovare a cadrelor, în lumina exigențelor și indicațiilor date de secretarul general al partidului la recenta plenară a C.C. al P.C.R. din 14 aprilie a.c. Raportîndu-se la acestea, informarea prezentată plenarei sublinia : „Mai mult ca oricind, în această etapă de construcție și perfecționare, critica și autocritica reprezintă funcții vitale ale democrației noastre socialiste. Avem datoria să dezvoltăm, mai mult decît pînă acum. în cadrul intelectualității științifice și tehnice aceste deprinderi ale stilului revoluționar muncitoresc de viață și de muncă. Critica și autocritica trebuie să constituie **o stare de conștiință** permanentă a fiecărui lucrător din cercetare și proiectare, o expresie a unei stimulative nemulțumiri de sine și a dorinței noastre de progres". Acest spirit a caracterizat în întregime lucrările plenarei. care au prilejuit o luare de atitudine hotărîtă împotriva tuturor neajunsurilor care mai persistă în acest domeniu de activitate : carențe în climatul de muncă, irosirea timpului cu lucrări neesențiale. neglijențe și întîrzieri în realizarea unor sarcini, activitate sporadică pentru informarea membrilor de partid asupra politicii interne și externe a partidului nostru. ploconirea unor specialiști în fața tehnologiei străine și subestimarea capacității de creație tehnico-științifică proprie. insuficienta cunoaștere a comportării cercetătorilor și proiectanților în familie și societate. unele încălcări ale principiilor eticii și echității socialiste. lipsa de sprijinire a organizațiilor de tineret pentru îmbunătățirea activității acestora. corespunzător orientărilor cuprinse în cuvîntarea tovarășului Nicolae Ceaușescu la cel de-al X-lea Congres al U.T.C.

Dealtfel. este demn de subliniat faptul că numeroși vorbitori — deși, mărturisim. ne-am fi așteptat s-o facă absolut toți — s-au referit în intervențiile lor și la modul cum organizațiile de partid și conducerile unităților de cercetare orientează și sprijină organizațiile U.T.C. în activitatea de educație a tineretului, de formare a acestuia în spiritul imperativelor cincinalului revoluției tehnico-științifice, în eforturile pe care aceste organizații le fac în direcția găsirii unor modalități proprii de a se angaja în activitatea de creație a colectivelor în care muncesc. Pornind însă de la faptul că în această privință mai sînt încă multe lucruri de făcut, planul de măsuri adoptat de plenară a stabilit ca organele de conducere colectivă din unitățile de cercetare să vegheze pentru aplicarea mai fermă a unor măsuri de stimulare a creativității și de încurajare a cadrelor tinere. mergînd pînă la a da responsabilități de conducere și coordonare acelor elemente tinere care dovedesc putere de finalizare a lucrărilor. simț organizatoric și de răspundere.

VIRGIL SIMION

AGENDA

TELEGRAME

Tovarășul NICOLAE CEAUȘESCU, secretar general al Partidului Comunist Român, a adresat tovarășului GUSTAV HUSAK, secretar general al Comitetului Central al Partidului Comunist din Cehoslovacia, următoarea telegramă :

Stimate tovarășe Husak,

În numele Comitetului Central al Partidului Comunist Român și al meu personal, vă adresez calde felicitări cu prilejul realegerii dumneavoastră în funcția de secretar general al Comitetului Central al Partidului Comunist din Cehoslovacia.

Vă urez, stimate tovarășe Husak, succese tot mai mari în activitatea dumneavoastră de răspundere, multă sănătate și fericire.

Președintele Republicii Socialiste România. NICOLAE CEAUȘESCU. a primit din partea generalului FELIX MALLOUM. președinte al Consiliului Superior Militar. șeful Statului Republicii Ciad. următoarea telegramă :

Sint impresionat de felicitările pe care ați binevoit să mi le adresați cu ocazia primei aniversări a Zilei noastre naționale.

Îmi este deosebit de plăcut ca. în numele meu personal. al Consiliului Superior Militar și guvernului provizoriu. precum și în numele întregului popor ciadian. să vă rog să binevoiți a accepta vii noastre mulțumiri.

Îmi exprim dorința ca relațiile de cooperare prietenești. care există între Ciad și România. să se consolideze.

Tovarășul MANEA MĂNESCU. prim-ministru al Guvernului Republicii Socialiste România. a adresat Excelenței sale POL PORTH. prim-ministru al Cambodgiei Democrate. următoarea telegramă :

Cu ocazia desemnării dumneavoastră de către Adunarea Reprezentanților Poporului în importanta funcție de prim-ministru. precum și cu prilejul Zilei naționale a Cambodgiei Democrate. am plăcerea de a vă transmite. în numele Guvernului Republicii Socialiste România și al meu personal. calde felicitări. urări de sănătate și fericire. de progres și prosperitate poporului prieten cambodgian. Sînt pe deplin convins că relațiile strînse de prietenie și colaborare existente între țările noastre vor continua să se întărească și să se consolideze în interesul celor două popoare ale noastre.

SOSIRE

Luni seara. a sosit în Capitală o delegație parlamentară liberiană. condusă de Richard A Henries. președintele Camerei Reprezentanților a Republicii Liberia. care. la invitația Marii Adunări Naționale. face o vizită oficială în țara noastră.

Din delegație fac parte Jackson F. Doe. senator. președintele Comisiei permanente pentru învățămînt și serviciu civil a Senatului. James Y. Gbarbea. deputat. președintele Comisiei pentru muncă. tineret și sport a Camerei Reprezentanților. Irohoe S. Kparghai. asistent al ministrului afacerilor externe pentru problemele europene. Victor D. Hne. secretarul delegației.

La sosire. pe aeroportul Otopeni. oaspeții au fost întîmpinați de Nicolae Giosan. președintele Marii Adunări Naționale. Virgil Teodorescu. vicepreședinte al M.A.N.. Ilie Șalapa. președintele Comisiei pentru industrie și activitatea economico-financiară a M.A.N.. Radu Enache. secretar al M.A.N..

A fost prezent Henry T. Hoff jr.. însărcinat cu afaceri ad-interim al Liberiei la București.

MANIFESTARE

Cu prilejul Zilei naționale a Republicii Sierra Leone. luni după-amiază. Institutul român pentru relațiile culturale cu străinătatea a organizat în Capitală o manifestare culturală.

Au participat membri ai conducerii I.R.R.C.S.. Ligii române de prietenie cu popoarele din Asia și Africa. reprezentanți ai Ministerului Afacerilor Externe. Consiliului Culturii și Educației Socialiste. oameni de artă și cultură, un numeros public.

PLECĂRI

Luni dimineața a părăsit Capitala Ali Yatta. reprezentantul special al regelui Marocului, Hassan al II-lea. Oaspetele a fost însoțit de Maâti Jorio. ambasadorul Marocului la București.

La plecare. au fost prezenți Vasile Pungan. consilier al președintelui Republicii Socialiste România. Cornel Pacoste. adjunct al ministrului afacerilor externe. funcționari superiori din M.A.E.. precum și membri ai Ambasadei Marocului la București.

★

Luni dimineața. a plecat spre Ankara o delegație a Comitetului Central al Partidului Comunist Român condusă de tovarășul Mihai Dalea. membru supleant al Comitetului Politic Executiv al C.C. al P.C.R., care, la invitația Partidului Republican al Poporului, va face o vizită în Turcia. Din delegație mai fac parte tovarășii Constantin Drăgoescu. membru al C.C. al P.C.R.. și Vasile Șandru. adjunct de șef de secție la C.C. al P.C.R.

★

A părăsit Capitala delegația Partidului Socialist din Costa Rica. condusă de Alvaro Montero Mejia. secretar general al partidului, care. la invitația C.C. al P.C.R.. a făcut o vizită în țara noastră. La plecare, delegația P.S. din Costa Rica a fost salutată de tovarășii Gheorghe Pană. membru al Comitetului Politic Executiv al C.C. al P.C.R., Constantin Vasiliu. adjunct al șefului Secției Relații Externe a C.C. al P.C.R.

PLENARA CONSILIULUI CENTRAL AL U. G. S. R.

Luni. 19 aprilie 1976, a avut loc Plenara Consiliului Central al Uniunii Generale a Sindicatelor din România. Plenara a dezbătut și aprobat proiectul de Raport al Consiliului Central al U.G.S.R., care urmează a fi prezentat Congresului Uniunii Generale a Sindicatelor, precum și completările și modificările ce se propun a fi aduse statutelor organizațiilor sindicale. S-au examinat. totodată. stadiul pregătirilor pentru Congresul U.G.S.R. și modul cum s-au desfășurat conferințele uniunilor sindicatelor pe ramuri de activitate, preocuparea organelor și organizațiilor sindicale în domeniul selecționării. promovării și educării cadrelor, concluziile privind numărul și structura sindicatelor, efectivul și compoziția membrilor de sindicat la sfîrșitul anului 1975. În cadrul lucrărilor a luat cuvîntul tovarășul Gheorghe Pană, membru al Comitetului Politic Executiv al C.C. al P.C.R., președintele Consiliului Central al U.G.S.R.

În aceeași zi, Comisia centrală de cenzori a dezbătut și aprobat raportul comisiei care va fi prezentat Congresului.

Pe baza Hotărîrii Plenarei Consiliului Central al U.G.S.R., din 23 decembrie 1975, care a convocat Congresul, lucrările Congresului sindicatelor din Republica Socialistă România se vor desfășura în zilele de 26—28 aprilie 1976.

Distincțiile hărniciei

(Urmare din pag. I)

liare indigene. reducerii importurilor și creșterii disponibilităților pentru export. Acționînd cu hotărîre pentru înfăptuirea cincinalului înainte de termen, punînd în valoare indicațiile date de secretarul general al partidului, tovarășul Nicolae Ceaușescu. cu ocazia vizitelor de lucru efectuate aici. cercetătorii institutului au realizat și depășit angajamentele asumate pe anul 1975 privind punerea în funcțiune a 17 obiective industriale, au încheiat cercetările pentru proiectarea a 17 instalații, au stabilit tehnologiile de fabricație pentru produse noi, care vor conduce la reducerea importului. Vorbitorul a înfățișat apoi sarcinile de mare răspundere ce revin cercetătorilor din domeniul chimiei în acest cincinal.

După momentul solemn al înmînării Steagului roșu și Diplomei de fruntaș pe țară, tovarășul Pavel Ștefan, secretar al Consiliului Central al U.G.S.R., a felicitat colectivul de la ICECHIM pentru rezultatele obținute. Cercetătorii institutului au fost, de asemenea, felicitați de tovarășii Gheorghe Caranfil. adjunct al ministrului industriei chimice, și Dumitru Necșoiu, prim-secretar al Comitetului de partid al sectorului 7.

Locul I în întrecerea socialistă pe anul 1975 a fost ocupat și de colectivul cunoscutei **întreprinderi bucureștene „23 August"**, distinsă recent cu „Ordinul Muncii" clasa I.

La adunarea festivă desfășurată luni după-amiază, ing. Mircea Drăgulin, directorul unității, a trecut în revistă succesele obținute de acest harnic colectiv pentru sporirea eficienței economice, arătînd, între altele, că în anul 1975 a fost realizată o producție suplimentară de 145 milioane lei, înregistrîndu-se importante economii la prețul de cost, precum și la cheltuielile valutare. De asemenea, cu forțe proprii s-au executat utilaje de înaltă performanță destinate autoutilării, ce însumează 125 milioane lei. Aceste rezultate i-au adus colectivului de muncă pentru a patra oară un loc fruntaș în întrecerea socialistă în cincinalul trecut. Și primul trimestru din acest an marchează noi înfăptuiri de prestigiu în întreprinderea bucureșteană. Bilanțul pe perioada menționată consemnează o producție industrială suplimentară în valoare de 39,4 milioane lei.

Pentru rezultatele obținute și distincțiile primite, cei prezenți au fost felicitați de tovarășii Gheorghe Cioară, prim-secretar al Comitetului municipal de partid București, și Gheorghe Stuparu, vicepreședinte al Consiliului Central al U.G.S.R.

În bilanțul prezentat de ing. Mihai Gugiu, directorul **Întreprinderii forestiere de exploatare și transport din Pitești,** unitate fruntașă pe țară în această ramură. s-a subliniat că sarcinile de plan ce au revenit anul trecut forestierilor din această parte a țării au fost depășite cu 2,5 la sută la producția globală și 11,9 la sută la export. în condițiile reducerii cheltuielilor de producție cu peste 4 milioane lei.

Harnicul colectiv al acestei unități industriale a fost felicitat de Arpad Orban, membru al Comitetului Executiv al Consiliului Central al U.G.S.R., președintele Comitetului Uniunii Sindicatelor din ramura economiei forestiere și materialelor de construcții, Ion Rîmbu, adjunct al ministrului economiei forestiere și materialelor de construcții, de Gheorghe Nicolae. secretar al Comitetului județean Argeș al P.C.R., de alți invitați.

Înfățișînd, în cadrul adunării festive, rezultatele deosebite ale colectivului **Trustului de construcții Cluj,** inginer Grațian Șerban, directorul trustului, a reliefat că întreaga activitate desfășurată în anul care a trecut a purtat amprenta prețioaselor indicații ale tovarășului Nicolae Ceaușescu, date cu prilejul vizitelor de lucru efectuate în județul Cluj. Colectivul a îndeplinit prevederile cincinalului cu aproape șase luni și jumătate mai devreme. Ca urmare a preocupărilor întregului colectiv, în 1975 au fost date în folosință peste 4 600 apartamente, 1 564 locuri în cămine muncitorești, 1 200 locuri în grădinițe, cămine și creșe, unități comerciale, majoritatea înainte de termenul prevăzut.

Pentru succesele obținute, colectivul de constructori a fost felicitat de tovarășii Ștefan Mocuța, prim-secretar al Comitetului județean Cluj al P.C.R., și de Ion Bratu, vicepreședinte al Comitetului Uniunii Sindicatelor din industria construcțiilor.

Colectivul **Depoului C.F.R. București-călători** a ocupat locul întîi în întrecerea socialistă în cadrul întreprinderilor de transporturi și telecomunicații pe anul trecut.

Relevînd activitatea desfășurată în cursul anului 1975, Eliodor Stănescu, șeful depoului. a arătat că planul producției globale a fost depășit cu peste 11 la sută productivitatea muncii cu aproape 15 la sută, iar prețul de cost a fost redus cu 11 la sută față de prevederi, obținîndu-se o economie de 14,2 milioane lei.

Pentru rezultatele obținute, colectivul unității feroviare bucureștene a fost felicitat de Paul Nagy, secretar al Consiliului Central al Uniunii Generale a Sindicatelor, și de Ionel Diaconescu, prim-adjunct al ministrului transporturilor și telecomunicațiilor.

Făcînd bilanțul realizărilor obținute în anul care a trecut, directorul **Întreprinderii comerciale de stat pentru mărfuri industriale-Ploiești,** Dumitru Brumărescu, a relevat că în anul 1975 a fost realizat, cu o depășire de 6,4 la sută. planul de desfacere a mărfurilor cu amănuntul, spor obținut în cea mai mare parte prin creșterea productivității muncii.

Colectivul distins a fost salutat de Ion Paraschiv, prim-secretar al Comitetului municipal Ploiești al P.C.R., primarul orașului, de reprezentanți ai ministerului de resort.

Steagul roșu și Diploma de fruntașă pe țară în întrecerea socialistă au fost înmînate și colectivului **Institutului de proiectări de întreprinderi constructoare de mașini din Capitală.** La festivitatea ce a avut loc cu acest prilej. Eugeniu Bănulescu, directorul unității. a arătat că, în cursul anului 1975, ca urmare a creșterii productivității, a organizării superioare a activității, majoritatea documentațiilor au fost predate beneficiarilor înainte de termenele prevăzute.

Proiectanții, întregul colectiv au fost felicitați de Constantin Mindreanu, secretar al Consiliului Central al U.G.S.R., Ioan Fătăceanu, adjunct al ministrului industriei construcțiilor de mașini, Constantin Prodan, secretar al Comitetului de partid al sectorului I, și alții.

În încheierea manifestărilor, într-o atmosferă de entuziasm. participanții au adoptat telegrame adresate **Comitetului Central al partidului, tovarășului NICOLAE CEAUȘESCU,** în care exprimă recunoștința lor fierbinte conducerii de partid și de stat pentru înaltele distincții cu care a fost onorată activitatea lor, hotărîrea de a nu precupeți nici un efort în vederea dezvoltării realizărilor din anul trecut, în scopul îndeplinirii exemplare a prevederilor de plan și angajamentelor asumate în întrecerea socialistă pe anul 1976, pentru înfăptuirea tuturor sarcinilor ce le revin din documentele celui de-al XI-lea Congres al partidului. Totodată. în telegrame a fost exprimată preocuparea deosebită pentru educarea maselor de oameni ai muncii în spiritul eticii și echității socialiste, al dragostei nemărginite față de patrie și partid.

STUDENTFILA '76

Duminică 18 aprilie, în holul Academiei de studii economice București. s-a deschis, sub auspiciile Organizației filateliștilor din România și Uniunii Asociațiilor Studenților Comuniști din România, prima expoziție națională studențească de filatelie. Ea reunește 56 studenți expozanți din aproape toate centrele universitare ale țării. Studentul ploieștean Săvoiu Emanoil, unul dintre participanții consacrați (premiat la cîteva expoziții internaționale și chiar în această perioadă prezent printr-o colecție la Philadelphia) îmi mărturisea că această manifestare reprezintă o reușită care a depășit așteptările, dovedind că în rîndul studenților există foarte mulți filateliști valoroși ce fac din această pasiune un important act de valorificare a tradițiilor istorice ale țării noastre, de reflectare a angajării întregii națiuni în eforturile de dezvoltare multilaterală a patriei noastre socialiste. „Drum de glorii", „Dulce Românie", „Te slăvim patrie iubită", „Industria socialistă". „România și Balcanii" sînt doar cîteva din numeroasele teme filatelice care se subsumează acestei orientări. Dedicată aniversării a 55 de ani de la crearea P.C.R. și a 100 de ani de la cucerirea independenței de stat a României, expoziția se înscrie în ampla suită de manifestări cultural-educative prin care studențimea întîmpină cele două evenimente. **(V.S.)**

Cenaclul revistei „Luceafărul"

În pregătirea Congresului educației politice și culturii socialiste, la Roșiorii de Vede, Turnu Măgurele și în comuna Slobozia Mîndra, au avut loc șezători literare organizate de Comitetul culturii și educației socialiste și Comitetul U.T.C. ale județului Teleorman, în colaborare cu Cenaclul revistei „Luceafărul". Împreună cu redactorul șef al revistei. poetul Nicolae Dragoș, au participat tinerii scriitori Florin Costinescu, Ion Segărceanu, Nicolae Lupu, Anton Grecu. Liliana Ursu, Rodian Drăgoi, Pia Olaru și interpreții de muzică tînără Benedict Popescu, Adrian Antonescu.

ÎNTREPRINDEREA DE TRANSPORT BUCUREȘTI I.T.B.

Încadrează în vederea calificării prin cursuri de scurtă durată (4 luni) persoane care au vîrsta între 22—40 ani, stagiul militar satisfăcut și școala generală pentru a fi calificate **conducători troleibuze și tramvaie.**

Pe durata calificării cursanții primesc o retribuție de **1 253 lei lunar,** masă la cantină și cazare la căminul de nefamiliști contra cost.

Pentru informații și întocmirea formelor necesare admiterii și încadrării, persoanele interesate se pot adresa la Exploatarea transport electric București, Calea Dudești, nr. 184, sector 4, telefon : 22.06.60, interior 2 sau 3.

SPORT • SPORT

BOX : „CENTURA DE AUR"

Ieri a sunat primul gong în Palatul sporturilor și culturii deschizînd întrecerile celei de-a V-a ediții a competiției, cunoscută și apreciată. astăzi, în întreaga lume pugilistică — „Centura de aur". Într-un fel este o ediție jubiliară care marchează o jumătate de secol de activitate a Federației române de box. În același timp, tradiționalul turneu internațional de box organizat an de an în Capitala țării noastre se desfășoară, de această dată. sub semnul intenselor pregătiri pe care boxerii din toate țările lumii le fac în vederea unei cît mai bune comportări la J.O. de la Montreal. Aceasta și explică. dealtfel, prezența la întrecerile „Centurii de aur" a celor 117 sportivi din 15 țări: Cehoslovacia, R.P.D. Coreeană. Cuba. Egipt, Franța. Ghana. Maroc, R.P. Mongolă, Olanda. Siria. Tunisia. Turcia. U.R.S.S., Venezuela și România. care prezintă mai mulți reprezentanți la fiecare categorie. Între aceștia, evident, și boxeri care candidează pentru un loc în echipa noastră olimpică. Firește, tuturor concurenților. competiția pe care o organizează țara noastră le oferă un foarte bun prilej de verificare și confirmare a valorii, iar cei mai tineri dintre ei au ocazia să se afirme pe plan internațional. Astăzi și mîine vor avea loc tot cîte două gale (orele 15 și 19), urmînd ca joi și vineri să se desfășoare cele două gale semifinale. programate la ora 18.30 iar duminică, ora 10, să aibă loc finala.

În prima reuniune s-au înregistrat următoarele rezultate: categoria muscă: Dinu Teodor întrece la puncte pe Padron (Venezuela); Dumitru Burdeno: bate la puncte pe Kim Jun Ko! (R.P.D. Coreeană): Niță Robu întrece la puncte pe I. Bogdanov (U.R.S.S.); Naji (Tunisia) cîștigă la puncte în fața lui Kutebo (Ghana); Ibrahim Faredin întrece la puncte pe Duvalon (Cuba). La această categorie pugiliștii români au avut o evoluție remarcabilă în această primă gală. Categoria ușoară: Petre Anton învinge prin K.O. pe Jalassy (Tunisia); Aldana (Cuba) învinge la puncte pe Cornel Hoduț; categoria mijlocie mică: Sandu Tîrilă întrece la puncte pe Anatoli Butenko (U.R.S.S.); Ozvo: Dashjim (R.P. Mongolă) învinge prin K.O. pe Labicas (Franța); Vasile Didea cîștigă la puncte meciul cu Constantin Ciochină.

În cea de-a doua gală pugilistul român de categoria semi-muscă, Remus Cosma l-a învins la puncte, într-un meci spectaculos. pe cubanezul Alfonso Ramon. La aceeași categorie boxerul venezuelean Arnando Goevara a obținut o victorie rapidă prin K.O. în fața tunisianului Bali. Alte rezultate: Alexandru Turei întrece la puncte pe Labib Kheer (R.A. Egipt); Gheorghe Niță întrece prin descalificare pe Nesim Abdelaolo (Maroc). În limitele categoriei cocos Joavito Rencifo (Venezuela) l-a întrecut la puncte pe Sanujar (R.P. Mongolă). iar cubanezul Adolfo Horta a cîștigat. de asemenea. la puncte întîlnirea cu Ion Lungu.

★ ★ ★

• LA KATOWICE, în Campionatul mondial de hochei pe gheață (grupa A), echipa Cehoslovaciei a învins cu scorul de 9—1 (3—0, 3—0, 1—1) formația R.F. Germania. Cu această victorie echipa Cehoslovaciei și-a asigurat primul loc în clasamentul campionatului. După cum se știe, formula din acest an prevede continuarea competiției cu două turnee la care participă toate cele 8 echipe împărțite în două grupe: grupa A: primele 4 clasate, iar în grupa B celelalte 4 formații.

TENIS : Campionatele internaționale ale României

Începînd de astăzi, ora 12, pe terenurile de tenis de la baza sportivă „Progresul" se desfășoară. după o întrerupere de mai mulți ani, Campionatele internaționale de tenis ale României. Pe listele de concurs și-au înscris numele sportivi din 10 țări și, bineînțeles, și din țara noastră. Printre ei se află cîteva rachete prestigioase cîștigătoare ale unor importante turnee. Așa. spre exemplu, startul competiției va fi luat de campionul R. D. Germane, Thomas Emmrich. de iugoslavii Kostici și Nigrinovici. polonezii Rode și Iasinski. maghiarii Benyik și Machan. cehoslovacii Smid și Bedan. primul fiind creditat cu o performanță de primă mînă — victorie în finala de la Orange Bowl (S.U.A.) în fața lui Bill Martin, și cîștigător al „Cupei Galea". Acestora li se alătură Ghenov, L. Pampulov și M. Pampulov (Bulgaria). Probst și Settlinger (R. F. Germania), Pokorny (Austria), component al echipei de „Cupa Davis". Pallin (Finlanda) care are o victorie la Metreveli și. firește. reprezentanții țării noastre dintre care nu vor lipsi Ilie Năstase și ceilalți trei componenți ai echipei pentru „Cupa Davis": Hărădău, Sotiriu și Viorel Marcu.

Întrecerile feminine numără și ele cîteva rachete valoroase în frunte cu reprezentantele noastre. V. Ruzici și M. Simionescu, apoi cunoscuta jucătoare olandeză Appel. polonezele Kral și Reidich, cehoslovacele Kociskova și Strachonova. bulgăroaica Radcova.

Federația și cluburile noastre au înscris în concurs 15 fete și 29 de băieți printre care se află, desigur, componenți ai loturilor naționale de tineret și juniori.

Iubitorii tenisului din Capitală au prilejul să urmărească un turneu interesant și, sperăm, foarte disputat. În ceea ce privește echipa noastră de „Cupa Davis", acest turneu constituie ultima verificare înaintea meciului cu Austria. fixat pentru 30 aprilie—2 mai la Viena. Programul de întreceri — zilnic începînd de la ora 12. Copiii pînă la vîrsta de 14 ani au intrare liberă.

C. V.

• COMPETIȚIA internațională de tenis pentru „Trofeul Avis" a continuat la Keauhou-Kona (Hawaii) cu meciul dintre jucătorul român Ilie Năstase și campionul australian Rod Laver. La capătul unei partide în care și-a etalat întreaga măiestrie sportivă. Ilie Năstase a terminat învingător în patru seturi, cu 7—6, 6—1, 4—6, 6—3.

SĂPTĂMÎNA CULTURII SENEGALEZE

În ajunul unui eveniment de o deosebită importanță în istoria relațiilor româno-senegaleze — vizita oficială de prietenie în țara noastră a președintelui Leopold Sedar Senghor, luni s-a deschis Săptămîna culturii senegaleze ce reunește o suită de manifestări care vor da posibilitate publicului românesc să ia contact mai larg cu creația spirituală a poporului din Senegal. Săptămîna culturii senegaleze la București, ca și Săptămîna culturii românești ce se va organiza peste puțin timp la Dakar. se înscriu ca acțiuni de prestigiu în cronica raporturilor bilaterale, vor permite o mai bună cunoaștere reciprocă și apropiere între poporul român și poporul senegalez.

Săptămîna culturii senegaleze a fost inaugurată cu o expoziție de artă, carte și fotografii al cărei vernisaj a avut loc luni la amiază în sala I.R.R.C.S. Expoziția oferă posibilitatea de a face cunoștință cu plastica senegaleză, cu comorile de talent și fantezie ale creatorilor din Senegal, de a descoperi profunda originalitate a artei africane. În expoziție sînt prezentate opere ale președintelui Leopold Sedar Senghor din a cărui creație poetică s-a tradus și în limba română — un nou volum fiind editat chiar în aceste zile — creație ce a transmis cititorilor noștri un înalt mesaj umanist, o imensă iubire de oameni. dorul fierbinte de libertate al poporului senegalez.

La vernisaj au rostit alocuțiuni Ion Dodu Bălan, vicepreședinte al Consiliului Culturii și Educației Socialiste. și Ibrahima Boye. ambasadorul Republicii Senegal la București. Vorbitorii au subliniat stadiul evoluat al relațiilor româno-senegaleze. prietenia sinceră și cooperarea eficientă dintre cele două țări care au cunoscut un deosebit avînt în urma întîlnirilor și convorbirilor dintre președintele Nicolae Ceaușescu și președintele Leopold Sedar Senghor.

Au participat funcționari superiori din C.C.E.S. și M.A.E., ai I.R.R.C.S., Ligii române de prietenie cu popoarele din Asia și Africa, oameni de cultură și artă, un numeros public.

Erau prezenți șefi de misiuni diplomatice acreditați în țara noastră. membri ai corpului diplomatic, precum și delegația culturală senegaleză care ne vizitează țara.

În continuare asistența a vizionat un film documentar senegalez.

CRONICA U.T.C.

Ieri a părăsit Capitala, îndreptîndu-se spre Budapesta, o delegație a Uniunii Tineretului Comunist. condusă de tovarășul Pantelimon Găvănescu, secretar al C.C. al U.T.C., care, la invitația Comitetului de stat pentru problemele tineretului de pe lîngă Consiliul de Miniștri din R. P. Ungară, va efectua o vizită în această țară.

radar

RUBRICĂ DE INFORMAȚII REALIZATĂ CU SPRIJINUL INSPECTORATULUI GENERAL AL MILIȚIEI

S-a spart urciorul

În lipsă de altă ocupație — nu-i plăcea, vezi bine, să muncească în rînd cu oamenii — Vasile Coman, din comuna Provința de Jos (Prahova) se ocupa cu spargerile. Numai că o asemenea îndeletnicire nu putea să dăinuie prea mult. Nici chiar urciorul nu merge de prea multe ori la apă, deși e făcut pentru asta. A fost prins în urma furtului săvîrșit la „Supercoop"-ul din Vălenii de Munte, după ce sustrăsese bunuri în valoare de 12 000 lei. A fost judecat public la Casa de cultură a orașului. De data asta a luat cinstit — prin hotărîrea instanței de judecată — doi ani și șase luni închisoare.

Călători spre nicăieri

Vasile Stratone din comuna Săhăteni. Buzău, și Petre Preda din Slobozia Mîndră-Teleorman. fiecare în vîrstă de 20 de ani, ambii fără ocupație. puteau fi văzuți împreună prin gară. Erau doi călători spre... nicăieri. Nu plecau cu nici un tren. Pîndeau călătorii obosiți și. profitînd de zarva gării, le furau ce apucau. Pe Alexandru Cosescu din Pitești l-au găsit noaptea într-un vagon al unui tren de persoane garat în stația C.F.R Basarabi. Dormea tun. Puteau să-l ia cu totul, pentru că era beat și uitase de sine. I-au luat numai balonsaidul. N-au apucat să-l îmbrace, fiindcă organele de miliție i-au depistat și le-au dat... alte haine. Morala întîmplării se referă în egală măsură și la hoți și la cei care întrec măsura cu băutura.

„Meșterul tîmplar"

„V-ați mutat în casă nouă. Să vă fie de bine !... V-ar trebui galerii pentru perdele. Unele noi, că astea. care le-aveți, sînt prea scurte. Vă fac eu, că sînt tîmplar de meserie. Am și material. Nu vă costă mult și vi le fac repede". Fără să-l întrebe ce și cum. unii locatari îi achitau, grăbiți să se instaleze cît mai repede în apartamentul lor un acconto. A primit, de la patru persoane, sume între 230 și 1 100 lei. Cînd au văzut că tîmplarul nu le aduce galeriile comandate. cei păcăliți s-au adresat organelor de miliție. De data asta. lucrătorii miliției l-au identificat pe zelosul tîmplar în persoana lui Todor Gheorghevici. domiciliat în Intrarea Crișul Alb nr. 5. sectorul 5. din Capitală. Pentru înșelăciune. „meșterul tîmplar" va încasa toată „suma" cuvenită. Dar cei care se arată atît de încrezători, lăsîndu-se lesne păcăliți, au învățat ceva ! Că există unități specializate pentru asemenea servicii.

Un „lacăt" în fața căruia este neputincios

Lăcătușul mecanic Anton Petru Reiland de la Institutul politehnic București frecventa regulat bufetul din incintă. Nimeni n-a sesizat însă interesul său pentru cafele și țigări. Într-una din nopțile trecute n-a mai rezistat ispitei și a pătruns prin efracție în interiorul bufetului. de unde a sustras 290 pachete de țigări și suma de 700 lei. Lacătele nu i-au rezistat lăcătușului mecanic. Numai în fața legii. care a sancționat fapta sa. a rămas neputincios.

I-au dat de urmă

Lui Istvan Oros din comuna Batăr. satul Arpășel-Bihor. i s-au furat din locuință alimente și bani. Hoțul lăsase puține urme. Pentru șeful postului de miliție. plutonierul major I. Farcaș. și conducătorul cîinelui de urmărire. suficiente indicii spre a-l găsi pe făptaș. El se numește Ianos Unghi. domiciliat în același sat cu păgubașul. A fost prins la numai 5 ore de la săvîrșirea furtului. Așa cum ne relatează tovarășa Maria Dumitrescu de la Inspectoratul județean al miliției Bihor. autorul este cunoscut cu antecedente penale. Pentru faptele comise va suporta rigorile legii. căreia nimeni nu i se poate sustrage.

Dezbateri cu tinerii din căminele muncitorești

Frecvent. la Tehnic-clubul tineretului din Capitală sînt organizate. cu sprijinul lucrătorilor de miliție. dezbateri pe marginea actelor normative ce trebuie cunoscute de către toți cetățenii. Cel puțin o dată pe lună. asemenea acțiuni se adresează tinerilor din căminele muncitorești de nefamiliști. navetiștilor. Activiști de partid. juriști. lucrători cu vechime în cîmpul muncii colaborează la dezbaterile menite să facă cunoscute cît mai exact legile, decretele. hotărîrile. să popularizeze cele mai recente acte normative, să împărtășească din experiența proprie.

V. RĂVESCU

EXEMPLUL LUI VIANU

(Urmare din pag. I)

te, de a cumpăra o carte ca o speranță nouă și apoi de a-i tăia foile cu un fel de grijă și înfiorare delicioasă".

Nu era, cum s-ar putea crede. un puternic lipsit de slăbiciuni. Multe scrisori reiau tema „luptei cu mine însumi", mai înainte citată. Renunțînd la multe tentații ale tinereții. se mărturisea bucuros de ocazia eliberărilor de alte treburi „pentru a reintra în CUȘCĂ" — adică în camera cu cărți. **„Așteptînd,** îi scria tot poetului Ion Barbu. **am trăit visul meu de ocnaș, de muncitor de noapte, luptînd cu lenea, cu frivolitatea, cu inerția spiritului, țipînd uneori înăbușit de durere și de oboseală"...**

Încă de atunci însă. de la douăzeci și cinci de ani. această mare descoperire — studiul tenace. intrarea de bunăvoie în „cușca" efortului, începuse deja să-i aducă primele mari satisfacții.

„Sînt plin de gînduri și proiecte. Am strîns un material felurit și bogat. Citesc și notez zece ore pe zi. Nu cumva devin un învățat ? În sfîrșit, trebuie odată să spun ceva hotărît, să dau „cep fantasmelor", să arunc la o parte îndoielile tinereții — ducă-se dracului !"

Nu era un egoist. Nu considera necesar ca această bătălie s-o ducă numai el, ci și toți prietenii săi apropiați. **„Vezi de răspunde-mi,** îi scria unuia dintre ei, **spune-mi că lucrezi, că nu te mai frămînți, că te cauți. Dacă nu învingi în viață ești un ticălos. Aplecarea drapelelor n-are nici o scuză".**

Scrisorile anilor care urmează încep să anunțe titlurile primelor cărți, acumulările îl ajutau să dea „cep fantasmelor", să se afirme. deja. hotărît în cultura românească. Lista numelor către care expedia și de la care primea scrisori prietenești devenise foarte mare. Printre ele — Barbu, Blaga, Călinescu, Cioculescu, Densușianu, Galaction, Gusti, Ibrăileanu, Pandrea, Pîrvan, Perpessicius, Petrovici, Rebreanu, Rosetti, I. M. Sadoveanu, Sebastian, Voiculescu...

Munca, odată intrată în sînge, devenise binefacerea vieții sale :

„Mă simt ca un stup în plină activitate...", îi scria poetului Vasile Voiculescu în 1927, precizînd că aceasta se întîmpla **„după ani de zile de lectură și morocănoase introspecții",** afirmînd că de cînd se știa nu avusese atîtea senzații de forță date de cunoaștere. **„Și pentru toate acestea am un mare apetit de om sănătos, o poftă colosală, o digestie fericită".**

Anii treceau, dar această mare bucurie devenise o permanență. Iată ce-i scria unui alt prieten, în 1968, la vîrsta de 61 de ani :

„Dacă ai ști cum trăiesc ! Veșnic încărcat de treabă, în alarma termenelor mele".

...Iată, dar, istoria, pe scurt, a devenirii unei mari personalități. Ceea ce nu ne detaliază „scrisorile" este momentul de trecere — de la copilul „din provincie" la adolescentul cu atît de mari idealuri. Dar poate că nici nu este atît de necesar.

...Pentru tînărul de azi important, în primul rînd, este să ajungă la idealul însuși.

Și la calea pe care trebuie s-o urmeze spre el...

BUN VENIT ÎN ȚARA NOASTRĂ PREȘEDINTELUI REPUBLICII SENEGAL, LEOPOLD SEDAR SENGHOR !

(Urmare din pag. 1)

lul, Volta Superioară, Niger și Mali.

La 4 aprilie 1960, Senegalul își proclamă independența — eveniment istoric în viața acestui înzestrat popor african ; Leopold Sedar Senghor, militant consecvent pentru libertatea țării sale, conducătorul Uniunii Progresiste Senegaleze, este ales președinte al Republicii Senegal. El este reales în această înaltă funcție și în anii 1963, 1968 și 1973.

Între anii 1962—1970 îndeplinește, pe lîngă funcția de șef al statului, și pe cea de prim-ministru, iar în perioada 1968—1975 deține și portofoliul Ministerului Forțelor Armate.

În afara activității politice și didactice consacrată progresului economic și social al țării, Leopold Sedar Senghor s-a remarcat în domeniul creației literare ca unul dintre cei mai cunoscuți poeți de pe continentul african. În scrierile sale, el a abordat probleme politice și sociale privind rolul națiunii și calea africană spre socialism. În 1963, președintelui Senghor i s-au decernat Marele premiu internațional pentru poezie la Congresul poeților și artiștilor din Franța, precum și Medalia de aur a Academiei Franceze. În țara noastră a apărut în colecția „Poesis", sub titlul „Jertfe negre", o selecție reprezentativă din versurile lui Senghor.

Ca o recunoaștere a laborioasei sale activități, președintelui Leopold Sedar Senghor i s-a conferit titlul de Doctor Honoris Causa al universităților din Paris, Strasbourg, Beirut, Cairo, Alger, Bordeaux și Frankfurt pe Main.

În cei șaisprezece ani care s-au scurs de la proclamarea independenței, Republica Senegal a obținut, sub conducerea lui Leopold Sedar Senghor, rezultate importante în valorificarea, în interes național, a bogățiilor solului și subsolului, în făurirea unei economii proprii, în ridicarea nivelului de viață al poporului. Au fost construite un șir de fabrici și uzine. Proiectele întocmite în ultimii ani prevăd construirea la sud de Dakar a unei mari platforme industriale. Parte integrantă a acestui complex, anul acesta va fi dată în funcțiune o rafinărie de petrol, cu o capacitate anuală de prelucrare de 2.5 milioane tone.

Pe plan extern, Senegalul promovează o politică de pace și colaborare cu toate statele, militînd pentru lichidarea colonialismului și neocolonialismului, a apartheidului și discriminării rasiale pe pămîntul african. Senegalul a participat la constituirea Organizației Unității Africane. Totodată, Senegalul este un stat membru al țărilor nealiniate și se pronunță, de asemenea, pentru un dialog și o cooperare eficientă, constructivă arabo-africană.

În spiritul tradiționalei solidarități militante a poporului român cu popoarele africane, cu țările în curs de dezvoltare, cu țările nealiniate în lupta împotriva imperialismului, colonialismului și neocolonialismului, între România și Senegal s-au stabilit și se dezvoltă relații de prietenie și colaborare. Ca momente remarcabile în evoluția ascendentă a relațiilor româno-senegaleze s-au înscris întîlnirile dintre președinții Nicolae Ceaușescu și Leopold Sedar Senghor, din septembrie 1973 și iunie 1975, la Dakar, și din iulie-august 1975, în România. Cu aceste prilejuri a fost reafirmată hotărîrea ambelor state de a amplifica relațiile politice, economice, culturale și în alte domenii, corespunzător năzuințelor celor două popoare de a conlucra mai intens pe arena internațională, de a asigura dezvoltarea rapidă a țărilor lor pe calea progresului economic și social. S-a reliefat voința României și Senegalului de a-și aduce și pe viitor întreaga contribuție la instaurarea unei noi ordini politice și economice internaționale, la edificarea unei lumi a colaborării pașnice și egale între toate națiunile.

Opinia publică din România salută cu căldură vizita în țara noastră a președintelui Republicii Senegal, Leopold Sedar Senghor, și își exprimă convingerea că ea va aduce o nouă și valoroasă contribuție la dezvoltarea relațiilor dintre cele două țări, în interesul ambelor popoare, al cauzei păcii, colaborării și destinderii internaționale.

Animat de sentimente de profundă prietenie față de poporul Republicii Senegal, poporul român urează înaltului oaspete un călduros și tradițional „Bun venit în țara noastră" !

NOTE de drum

Amfiteatre spre viitor

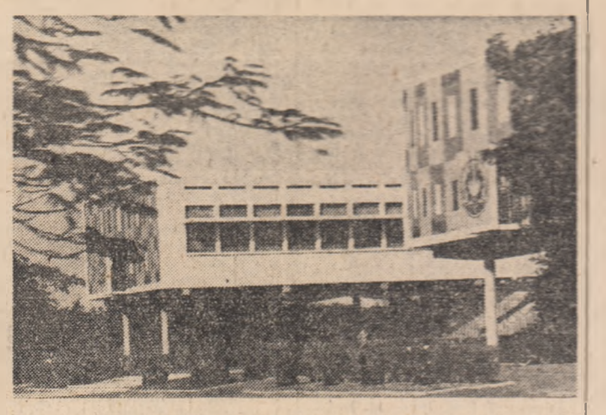

Însemnări din Senegal

Într-una din zilele vizitei la Dakar, ospitalierele noastre gazde — Mișcarea Tinerilor Uniunii Progresiste Senegaleze — ne-au oferit prilejul unui popas la Universitatea din capitala Senegalului. După un tur al orașului, străbătînd Piața Independenței, cu clădirile maiestuoase și palmierii rotindu-și evantaiele în briza ușoară a Atlanticului, iată-ne în incinta unor construcții moderne, mărginite de alei largi, umbrite. Rectoratul, decanatele, sălile de seminar, amfiteatrele, laboratoarele, bibliotecile se succedau, în limbajul și decorul comun al unui învățămînt superior modern. În timp ce parcurgeam aleile, sălile, ni s-a vorbit pe larg despre locul pe care-l ocupă instrucția, educația, învățămîntul în cadrul preocupărilor generale ale tînărului stat african. În perioada actualului plan de patru ani, pentru a atinge un ritm mediu anual de creștere de 5,8 la sută, sînt prevăzute investiții, pentru echipament industrial, însumînd 26 miliarde de franci C.F.A. Se au în vedere implantarea unor noi obiective industriale, dezvoltarea unei agriculturi moderne. Fonduri importante se vor îndrepta spre noi exploatări miniere, valorificarea materiilor prime pentru industria construcțiilor, în transporturi și telecomunicații. Pornind de la asemenea perspective economico-sociale, s-au pus bazele unui învățămînt național, care cuprinde o rețea de școli secundare, tehnice, profesionale, de facultăți. Încă în perioada planului precedent au fost adoptate o serie de măsuri menite a apropia și mai mult învățămîntul de etapa anilor următori. Printre altele, au fost create Institutul universitar de tehnologie, Institutul de fizică meteorologică, Centrul de studii ale științelor și tehnicilor de informare, Școala de bibliotecari și documentariști, Centrul de formare și perfecționare a cadrelor din administrație, Școala națională de poștă și telecomunicații, Școala națională de marină. O a doua universitate se află deja în construcție. Pentru a înțelege mai bine sensul eforturilor depuse de oficialitățile de la Dakar în acest domeniu, trebuie ținut seama că învățămîntul s-a extins și intensificat paralel cu procesul de „senegalizare" a școlii, a cadrelor didactice, a înlocuirii unor specialiști străini cu cei pregătiți în facultățile și școlile autohtone. Așa cum am fost informați la Secretariatul de stat însărcinat cu probleme de tineret și sport, în afara rețelei de învățămînt propriu-zise, se organizează largi programe educative și profesionale deschise tuturor tinerilor, la care participă activ studenții și elevii claselor superioare.

Cum este firesc, o parte importantă a alocațiilor din învățămînt se îndreaptă spre pregătirea unor specialiști, spre cercetare, în domeniul agricol ; acest fapt s-a impus cu atît mai mult cu cît agricultura rămîne sectorul economic care ocupă cea mai mare pondere în cadrul forței de muncă activă. Ameliorarea randamentelor agricole, utilizarea pe scară tot mai largă a mecanizării, chimizării și fertilizării, extinderea suprafețelor agricole, sporirea ariei cultivate cu plante de o reală valoare alimentară și industrială și, nu în ultimul rînd, depistarea unor noi surse de apă — absolut necesară în condițiile de climă din Senegal — se înscriu în paleta căutărilor cotidiene ale celor chemați să răspundă unor sarcini urgente în agricultura Senegalului. În acest context, a fost marcată în luna martie punerea în funcțiune a primei pompe solare în zona Medina-Dakar. Cu o putere de 1 KW, aceasta permite extragerea a 15 mii litri de apă pe zi, din puțuri cu adîncime de 32 de metri, utilizînd energia solară. Instalația, care permite aprovizionarea cu apă a unei localități cu 800 de oameni, a fost realizată sub auspiciile Universității din Dakar. Alte asemenea pompe vor fi instalate pînă la sfîrșitul anului în zonele din nord-estul țării, deosebit de afectate de seceta care a bîntuit în Sahel. Este unul din darurile școlii senegaleze pentru poporul său harnic, încrezător, mîndru.

I. TIMOFTE

de peste hotare

„Scînteia tineretului" pag. 4

România militează pentru noi relații internaționale și în domeniul explorării și exploatării teritoriilor submarine

Cuvîntarea reprezentantului român în cadrul celei de-a treia Conferințe O.N.U. asupra dreptului mării

La Națiunile Unite, în cadrul celei de-a treia Conferințe O.N.U. asupra dreptului mării, se desfășoară ample dezbateri cu privire la principiile de constituire și modalitățile de funcționare a mecanismului ce va fi însărcinat cu organizarea procesului complex de explorare și exploatare a teritoriilor submarine ale zonei internaționale.

Majoritatea delegațiilor se pronunță pentru promovarea unor structuri suple și eficiente, în măsură să asigure valorificarea echitabilă a resurselor minerale ale oceanului planetar.

Luînd cuvîntul, reprezentantul țării noastre Dumitru Mazilu a subliniat că noul mecanism internațional trebuie să asigure reprezentarea tuturor statelor, ca subiecte suverane și egale în drepturi și să funcționeze astfel încît să ia în considerare interesele tuturor țărilor, în primul rînd ale celor în curs de dezvoltare.

ROMÂNIA — a evidențiat vorbitorul — militează pentru promovarea unor noi relații internaționale și în domeniul explorării și exploatării resurselor minerale ale „patrimoniului comun al umanității". În lumina exigențelor noii ordini economice mondiale, noul mecanism internațional trebuie să acționeze pe baza principiilor echității și justiției, atît în organizarea și conducerea proceselor productive, cît și în împărțirea beneficiilor. Rolul principal urmează să revină Adunării, care, fiind alcătuită din reprezentanții tuturor statelor, va trebui să decidă asupra tuturor problemelor explorării și exploatării și să hotărască cu privire la modalitățile practice de administrare. Organele executive — inclusiv Consiliul — ce se preconizează a se constitui trebuie să se subordoneze Adunării, acționînd pe baza deciziilor și recomandărilor acesteia și prezentîndu-i rapoarte periodice cu privire la activitatea desfășurată. În felul acesta, a spus în încheiere vorbitorul, atît principiile de constituire, cît și modalitățile de funcționare ale noului mecanism internațional vor avea un caracter consecvent democratic, reflectînd noul curs al relațiilor internaționale, pentru promovarea căruia România acționează cu fermitate și în acest domeniu important al dreptului mării.

Vizita ministrului român al muncii în Cuba

Tovarășul Petre Lupu, ministrul muncii, care se află în Cuba la invitația omologului său din această țară, Oscar Fernandez Padilla, a vizitat în provincia Oriente fabrica de ciment „Jose Merceron", unde funcționează o linie tehnologică realizată de industria românească. Relevînd că cei ce muncesc în această fabrică au avut cinstea de a primi în mijlocul lor pe secretarul general al Partidului Comunist Român, tovarășul Nicolae Ceaușescu, gazdele au apreciat vizita sa în Cuba ca o contribuție de neprețuit la adîncirea prieteniei dintre partidele, guvernele și popoarele Cubei și României.

Ministrul român a vizitat, de asemenea, zona minieră Moa și centrul industrial Holguin.

Tovarășul Kim Ir Sen a primit delegația ziarului „Scînteia"

Tovarășul Kim Ir Sen, secretar general al C.C. al Partidului Muncii din Coreea, președintele R.P.D. Coreene, a primit delegația ziarului „Scînteia", care face o vizită în R. P. D. Coreeană, la invitația ziarului „Nodon Sinmun". Din delegație fac parte : Alexandru Ionescu, membru al C.C. al P.C.R., redactorul șef al ziarului, Florea Ceaușescu și Dumitru Tinu.

Cu acest prilej, din partea tovarășului Nicolae Ceaușescu, secretar general al Partidului Comunist Român, președintele Republicii Socialiste România, delegația a transmis un cordial mesaj de salut și urări de sănătate tovarășului Kim Ir Sen.

Mulțumind, tovarășul Kim Ir Sen a transmis, la rîndul său, tovarășului Nicolae Ceaușescu călduroase urări de sănătate, fericire și noi succese, exprimîndu-și convingerea că relațiile de prietenie și colaborare frățească dintre cele două partide, dintre popoarele român și coreean vor cunoaște o continuă înflorire. Tovarășul Kim Ir Sen a evocat cu satisfacție convorbirile avute cu tovarășul Nicolae Ceaușescu în timpul vizitei efectuate în țara noastră, în mai 1975, a relevat importanța Tratatului de prietenie și colaborare dintre Republica Socialistă România și R.P.D. Coreeană, semnat la București, și-a reafirmat dorința ca raporturile de prietenie și colaborare multilaterală coreeano-române să se dezvolte continuu, în interesul ambelor popoare, al cauzei socialismului.

La primire au fost prezenți Kim Iong Nam, membru supleant al Comitetului Politic, secretar al C.C. al Partidului Muncii din Coreea, Kim Ghil Nam, redactorul șef al ziarului „Nodon Sinmun", precum și Victor Nanu, însărcinat cu afaceri a.i. al României la Phenian. După primire, tovarășul Kim Ir Sen a reținut delegația la dejun.

R. D. VIETNAM — Vedere a Colegiului politehnic din Hanoi

DAKAR : Prima Conferință a miniștrilor arabi și africani de externe

Președintele Republicii Senegal, Leopold Sedar Senghor, a inaugurat, luni, la Dakar, lucrările primei Conferințe a miniștrilor arabi și africani de externe, care se vor desfășura pînă la 22 aprilie.

Această conferință urmează să elaboreze proiectul documentului de lucru al viitoarei reuniuni la nivel înalt arabo-africane și să hotărască locul și data ținerii acestei prime reuniuni a șefilor de stat din patruzeci și șapte de țări membre ale Organizației Unității Africane și din douăzeci de state ale Ligii Arabe.

În discursul inaugural, președintele senegalez a relevat semnificația luptei actuale a țărilor participante pentru dezvoltarea lor pe plan politic și economico-social. El a propus ca o asemenea reuniune ministerială să aibă loc anual, iar reuniunea șefilor de stat din țările arabe și africane să aibă loc o dată la doi ani. Președintele Senghor a sugerat, de asemenea, ca cele trei comisii — politică, economică și culturală — prevăzute a fi create în cursul conferinței, să devină permanente și să se întrunească în mod regulat pentru a pregăti lucrările consiliului ministerial. Totodată, președintele senegalez a propus crearea unei curți arabo-africane de conciliere și arbitraj, care, în afara Organizației Unității Africane și Ligii Arabe, să fie însărcinată cu rezolvarea oricărui diferend care ar putea interveni între statele membre ale Conferinței arabo-africane.

Necesitatea unor măsuri concrete de dezarmare

Marșul partizanilor păcii britanici

Participanții la ediția din acest an a tradiționalului marș al partizanilor păcii britanici împotriva prezenței bazelor americane pe teritoriul Marii Britanii, pentru dezarmare și pace au străbătut, luni, distanța de la Brandon pînă la baza de bombardiere americane de la Lakenheath. Pe sute de pancarte erau înscrise lozinci prin care se cerea trecerea la înfăptuirea unor măsuri concrete de dezarmare, în primul rînd de dezarmare nucleară, precum și măsuri de dezangajare militară, pentru crearea unei atmosfere mai bune, de încredere între state.

Luînd cuvîntul la manifestația care a avut loc în apropierea bazei militare americane de la Lakenheath, Walter Wolfgang, membru al Consiliului național pentru dezarmare, a relevat că înfăptuirea dezarmării și în primul rînd a dezarmării nucleare, lichidarea bazelor militare de pe teritoriile altor țări, reducerea bugetelor de înarmare și folosirea sumelor respective în scopul eliberării omenirii de plaga sărăciei constituie obiective primordiale ale contemporaneității. „Asemenea baze militare, sortite distrugerii, nu întăresc securitatea noastră, ci dimpotrivă o periclitează — a declarat, la rîndul său, liderul sindical Wilf Page. O omenire sigură poate fi aceea din care au fost eliminate armele de distrugere în masă, în care popoarele colaborează și cooperează pentru prosperitatea lor", a adăugat el.

pe scurt

● DIN ÎNSĂRCINAREA GUVERNULUI U.R.S.S., Iakov Malik, reprezentantul permanent al Uniunii Sovietice la O.N.U., a înmînat secretarului general al Organizației Națiunilor Unite, Kurt Waldheim, o notă cu privire la încheierea unui tratat privitor la interzicerea completă și generală a experimentelor cu armele nucleare — transmite agenția TASS.

● DUPĂ CUM RELATEAZA AGENȚIILE INTERNAȚIONALE DE PRESĂ, luni au fost semnalate noi incidente în Cisiordania.

La Djanin, forțele israeliene au dispersat o demonstrație organizată de populația arabă. Unul din demonstranți a fost rănit.

De asemenea, la Jericho, în încercarea de a preveni demonstrațiile, autoritățile israeliene au introdus restricții de circulație. În diferite cartiere au fost semnalate incidente între demonstranți și poliție.

În cursul unor ciocniri care au avut loc la Naplouse între manifestanți arabi și o patrulă israeliană, unul din manifestanți a fost ucis, iar alți doi au fost răniți.

● JOSE REQUEL MERCADO, liderul Confederației Sindicale a Oamenilor Muncii Columbieni (C.S.T.C.), a fost găsit asasinat, luni, la nord de Bogota — s-a anunțat oficial în capitala columbiană. Liderul sindical columbian fusese răpit la 15 februarie anul acesta de către organizația clandestină de dreapta „M. 19".

● INDIA a informat Pakistanul că este gata să negocieze problema restabilirii relațiilor diplomatice bilaterale ca parte a reglementării principalelor prevederi stipulate în Acordul de la Simla, din 1972, prin care au fost puse bazele procesului normalizării raporturilor dintre cele două țări, relatează ziarul indian „Patriot".

Comunicatul sesiunii Comitetului Permanent al Consiliului Electoral Național din Vietnam

În comunicatul sesiunii Comitetului Permanent al Consiliului Electoral Național, care a avut loc la Saigon și la care au participat reprezentanți ai Consiliilor electorale ale celor două zone ale Vietnamului, se arată că pregătirile în vederea alegerilor pentru Adunarea Națională comună a întregului Vietnam reunificat au decurs în condiții corespunzătoare — transmite agenția V.N.A. Toate activitățile importante prevăzute — o largă propagandă pentru explicarea semnificației și scopului alegerilor, popularizarea legii electorale, publicarea listelor de alegători și candidați, supravegherea aplicării normelor electorale — au fost îndeplinite, precizează comunicatul.

Adunarea de la Phenian a oamenilor muncii și a studenților

La Phenian a avut loc o adunare a oamenilor muncii și a studenților, consacrată celei de-a 16-a aniversări a acțiunilor populare de luptă desfășurate în aprilie 1960 în Coreea de Sud împotriva dictaturii.

Luînd cuvîntul, Hong Gi Mun, președintele Comitetului pentru reunificarea pașnică a patriei, a relevat importanța acțiunilor în favoarea democrației întreprinse în 1960 de studenți și de alte categorii ale populației sud-coreene și semnificația răsturnării regimului antipopular al lui Li Sin Man în cadrul luptei generale a populației sud-coreene împotriva imperialismului, pentru salvarea națională. De asemenea, vorbitorul a evidențiat solidaritatea militantă a întregului popor din R.P.D. Coreeană cu lupta celor animați de sentimente patriotice din Coreea de Sud și a subliniat caracterul actual al propunerilor R.P.D. Coreene privind reunificarea independentă și pașnică a Coreei.

În Tunisia, investițiile acordate învățămîntului de toate gradele au crescut de la 7,6 milioane de dinari în 1957 la 66 milioane în 1975. Ca urmare, numărul elevilor în învățămîntul primar este acum de un milion față de 209 000 în 1957, al elevilor din învățămîntul secundar este de 184 000 față de 31 000 în 1957, iar al studenților este de 29 000 față de 2 600 în 1957. În acest context, trebuie amintit că, înainte de eliberarea țării, în Tunisia nu exista decît un institut de învățămînt superior cu trei secții — litere, drept și științe. Astăzi Tunisia are trei centre universitare — Tunis, Sousse și Sfax.

EVOLUȚIA SITUAȚIEI DIN LIBAN

Comitetul superior militar însărcinat cu supravegherea aplicării acordului de încetare a focului s-a reunit, luni, sub președinția primului ministru libanez, Rashid Karame. Reuniunea a fost consacrată în principal examinării măsurilor necesare pentru aplicarea integrală a acordului de încetare a focului, hotărîtă la 2 aprilie și acceptată de partidele și forțele progresiste, în vederea facilitării alegerii unui nou șef al statului, care să-l înlocuiască, în cel mai scurt timp posibil, pe Suleiman Frangieh.

Într-un comunicat dat publicității la Beirut, la încheierea acestei reuniuni, se anunță formarea unor comisii destinate supravegherii aplicării acordului de încetare a focului în Liban, care vor fi secondate în îndeplinirea însărcinărilor ce le revin de „unități de intervenție", a căror componență nu a fost precizată.

În pofida hotărîrii de încetare a ostilităților, la Beirut au fost semnalate noi ciocniri, îndeosebi în partea vestică a orașului. O recrudescență a luptelor a fost înregistrată și în munți, unde au avut loc schimburi de focuri de artilerie și rachete.

● Liderul partidului „Falangele Libaneze", Pierre Gemayel, a anunțat, luni, că sprijină pe deplin eforturile Comitetului militar superior, în vederea aplicării prevederilor acordului de încetare a focului în Liban.

de toate

● VAL DE CĂLDURĂ LA NEW YORK. Orașul New York a cunoscut simbătă un val de căldură record, care n-a mai fost înregistrată de 80 de ani : 32,8 grade Celsius. La 17 aprilie 1896 termometrul indicase 31,1 grade C. Acest timp frumos, despre care meteorologii spun că se va menține și în următoarele zile, a atras zeci de mii de locuitori ai New York-ului spre plajele vecine Atlanticului. Amatorii de baie sînt însă destul de puțini, apa fiind încă foarte rece **● ȘAH MAT PENTRU... HOȚ.** Poliția din orașul alsacian Mulhouse, Franța, a regăsit de curînd un costisitor ordinator care fusese furat în urmă cu mai multe luni și transformat în... jucător de șah. Într-adevăr, la 13 iulie 1975, un tehnician din acest oraș a demontat cu răbdare un mare număr de elemente ale unui ordinator „Mitra — 15", utilizat de contabilitatea unei mari întreprinderi, și l-a remontat la el acasă, programîndu-l astfel încît să-i poată da replica la șah, ocupația sa favorită. În tot acest timp, anchetatorii cazului, neputîndu-și imagina că cineva ar putea folosi la ceva aceste piese dispersate — în valoare de o jumătate de milion franci francezi — s-au străduit să construiască o ipoteză plauzibilă asupra mobilului furtului și, probabil, nici pînă în prezent n-ar fi aflat răspunsul, dacă neobișnuitul pasionat de șah nu ar fi fost denunțat de o persoană apropiată. Ordinatorul a fost astfel recuperat de poliție, iar autorul furtului a fost pus sub supraveghere judiciară **● CEL MAI MARE FOTOLIU DIN LUME** a fost prezentat recent la Salonul internațional de mobilă de la Köln de către un fabricant din Westfalia — R.F.G. Acesta a vrut să demostreze că, în pofida așa-zisei „standardizări a vieții" — piața mobilei fiind dominată de piese în serie, foarte funcționale — și dorințele de excepție pot fi realizabile, oricît ar depăși normele obișnuitului. Fotoliul prezentat de el are o înălțime de 2,80 m și o lățime de 2,25 m, ceea ce înseamnă că acest exponat nu ar putea reprezenta altceva decît o piesă de expoziție, pe care comercianții de mobilă sînt mîndri s-o etaleze în vitrinele lor. Dacă s-ar vinde, un asemenea fotoliu gigant ar costa nu mai puțin de 7 mii mărci vest-germane și ar putea primi cu dărnicie între pernele sale o întreagă familie **● A TĂIAT UN POM CA SĂ-ȘI RECUPEREZE PISICA !** Pentru a-și recupera pisica, ce nu mai putea coborî dintr-un frasin, stăpînul acesteia n-a ezitat să taie cu fierăstrăul arborele aflat într-un parc din împrejurimile orașului francez Lille. Acum, inopinatul tăietor de lemne va trebui să plătească, vrînd, nevrînd, o amendă.

Declarație a ministrului de externe al Turciei

Într-o declarație făcută luni, la Izmir, corespondenților de presă, ministrul de externe turc, Ihsan Sabri Caglayangil, a reafirmat voința guvernului său „de a rezolva totdeauna prin negocieri pașnice neînțelegerile existente între Turcia și Grecia".

Răspunzînd la o întrebare, ministrul de externe turc a precizat că o întîlnire la nivelul primilor miniștri grec și turc este oricînd posibilă, apreciind însă, că sînt necesare pregătiri intense pentru a se asigura succesul unei asemenea întrevederi. „Situația, așa cum se prezintă acum, demonstrează că cei doi premieri sînt în favoarea deschiderii de negocieri în vederea semnării unui pact de neagresiune și că ei vor ca tensiunea existentă între Grecia și Turcia să fie diminuată" — a declarat Caglayangil. În consecință, a adăugat el, un prim pas spre organizarea unei întîlniri a șefilor de guvern ar putea fi constituit de convorbiri la nivelul miniștrilor de externe, pentru găsirea unor soluții la problemele aflate în suspensie între cele două părți.

pentru timpul dumneavoastră liber

cinema

MERE ROȘII : Scala (orele 9.15; 11.30; 13,45; 16; 18,15; 20,30), Flamura (orele 9; 11,15; 13,30; 15,45; 18; 20).

OPERAȚIUNEA „MONSTRUL": Scala (orele 9; 11,15); Excelsior (orele 9; 11,15; 13,30; 16; 18,15; 20.30); Gloria (orele 9; 11.30; 15,30; 18; 20,30); Tomis (orele 9; 11,15; 13,30; 15,45; 18; 20,15).

DICTATORUL: Sala Palatului (orele 17,15; 20,15); Capitol (orele 8,30; 10,45; 13.15; 15,45; 18,15; 20,45).

CULISE: Central (orele 9,15; 11,30; 13.45; 16; 18,15; 20,30).

CURSA GREA: Patria (orele 9; 11.30; 14; 16.30; 19; 21,15); Favorit (orele 11.30; 13,45; 16; 18.15; 20,30); București (orele 8,45; 11; 13,15; 16; 18,15; 20,30).

ZORRO: Festival (orele 9; 11,45; 14,30; 17.15; 20); Drumul Sării (orele 14; 16,45; 19,30).

FRAȚI DE CRUCE: Victoria (orele 9; 11,15; 13,30; 16; 18,15; 20.30); Grivița (orele 9; 11,15; 13.30; 16; 18,15; 20,30); Aurora (orele 9; 11,15; 13,30; 15,45; 18; 20,15).

VANDANA: Luceafărul (orele 9; 12; 16; 19).

DARLING LILI: Buzești (orele 9; 12; 16; 19,15); Volga (orele 9,30; 12,30; 16; 19).

TOM ȘI JERRY: Doina (orele 9,30; 11,15; 13; 14,45; 16,30; 18,15; 20).

CERCUL MAGIC: Lumina (orele 9; 11,15; 13.30; 15,45; 18; 20).

MARELE GATSBY: Timpuri Noi (orele 9; 12; 16; 19).

VÎNĂTORUL DIN TAIGA: Dacia (orele 9; 12.30; 16; 19.15).

PĂSĂRI DE PRADĂ: Feroviar (orele 9; 11.15; 13.30; 16; 18,15; 20,15); Melodia (orele 9; 11,15; 13,30; 16; 18,15; 20.30); Modern (orele 9; 11,15; 13,30; 16; 18,15; 20.30).

ARBORELE FĂRĂ RĂDĂCINI : Giulești (orele 15,30; 17,45; 20).

CASA DE LA MIEZUL NOPȚII: Cosmos (orele 15,30; 18; 20,15).

PRIN CENUȘA IMPERIULUI: Bucegi (orele 15,45; 18; 20); Floreasca (orele 15,30; 18; 20,15).

INSPECTORUL BRANNIGAN : Ferentari (orele 15,30; 18; 20.15).

ICAR: Unirea (orele 16; 18; 20).

ZILE FIERBINȚI: Lira (orele 15,30; 18; 20).

MR. MAJESTYK: Cotroceni (orele 9; 11,15; 13.30; 15,45; 18; 20,15); Arta (orele 13,30; 15,45; 18; 20).

DINCOLO DE POD: Pacea (orele 16; 18; 20); Flacăra (orele 15,30; 18; 20).

ARBORELE CU FRUNZE ROZ: Miorita (orele 9; 11,15; 13,30; 15,45; 18; 20).

ȘTEFAN CEL MARE: Cringași (ora 17).

KIT ÎN ALASKA: Viitorul (orele 15,30; 18; 20).

SOACRA: Moșilor (orele 16; 18; 20).

CERUL E CU NOI: Popular (orele 18; 20.15).

SOȚIA LUI JEAN: Popular (ora 15,30).

MAGNOLIA ÎNFLOREȘTE DIN NOU: Munca (orele 15.45; 18; 20).

RESPIRAȚIE LIBERĂ: Vitan (orele 15.30; 18; 20).

CASA DE LA MIEZUL NOPȚII: Rahova (orele 16; 18; 20).

PATIMA: Progresul (orele 15,30; 17,30; 19,30).

teatre

Teatrul „C. Tănase" (Sala Victoria) : UITE CĂ NU TAC — ora 19,30; Ansamblul „Rapsodia Română" : ȚARA BOGATĂ-N FRUMUȘEȚI — ora 17,30.

tv

PROGRAMUL I

9,00 Telеșcoală. 10.00 Armonii de primăvară — emisiune muzical-coregrafică. 10,15 Publicitate. 10,20 Film artistic : „Singurătatea alergătorului de cursă lungă". 12,00 Telex. 12,05 Închiderea programului.

În jurul orei 15,00 — Transmisie directă de la Aeroportul internațional București-Otopeni, ceremonia sosirii președintelui Republicii Senegal, Leopold Sedar Senghor care, la invitația președintelui Republicii Socialiste România, Nicolae Ceaușescu, și a tovarășei Elena Ceaușescu, va efectua, împreună cu doamna Colette Sedar Senghor, o vizită oficială de prietenie în țara noastră.

16.00 Telеșcoală. 16,30 Curs de limba franceză (nivel mediu). 17.00 Telex. 17.05 Pentru sănătatea dv. : Primul ajutor în caz de accidente (II). 17.15 Moldova, mai tînără ești! Interpretează corul Liceului pedagogic din Botoșani și Orchestra Filarmonicii din Botoșani. 17.35 Lecții TV pentru lucrătorii din agricultură. 18,05 Actualitatea cultural-artistică. 18.45 Teleglob. 19.05 Bijuterii muzicale. 19.20 1001 de seri. 19.30 Telejurnal. 20.00 Reflector. 20.20 Muzică ușoară. 20.30 Teatru TV : „Constantin Brîncoveanu" de Nicolae Iorga. 22,10 24 de ore. 22,30 Închiderea programului.

PROGRAMUL II

20.00 Film serial „Apel urgent". Episodul II. 21.10 Telex. 21,15 Spectacolul lumii (XIII) : „Leptis magna". 21.40 Tezaur de cîntec românesc. 22.05 Baladă pentru acest pămînt : Vlad Țepeș. 22,25 Închiderea programului.

REDACȚIA ȘI ADMINISTRAȚIA : București Piața „Scînteii" Tel : 17 60 10, 17 60 20. Abonamentele se fac la oficiile poștale și difuzorii din întreprinderi și instituții — Tiparul : Combinatul Poligrafic „Casa Scînteii". Cititorii din străinătate se pot abona prin ILEXIM — Serviciul export-import presă, Calea Griviței nr. 64—66, P.O.B. 2001 telex 011226, București.

40 362