Proletari din toate țările, uniți-vă!

Scînteia tineretului

ORGAN CENTRAL AL UNIUNII TINERETULUI COMUNIST

ANUL XXXII, SERIA II, Nr. 8 381 | 4 PAGINI — 30 BANI | LUNI 3 MAI 1976

Sîmbătă a avut loc în Capitală

În prezența tovarășului Nicolae Ceaușescu, a conducerii de partid și de stat

ADUNAREA POPULARĂ ORGANIZATĂ CU PRILEJUL SĂRBĂTORIRII ZILEI DE 1 MAI

Tovarășul Nicolae Ceaușescu, secretar general al Partidului Comunist Român, președintele Republicii Socialiste România, ceilalți tovarăși din conducerea de partid și de stat au participat, sîmbătă dimineață, la adunarea populară organizată în Capitală cu prilejul sărbătoririi zilei de 1 Mai — Ziua solidarității internaționale a celor ce muncesc.

Cinstirea acestei zile a frăției muncitorilor de pretutindeni a avut loc în împrejurări de o semnificație deosebită, în condițiile în care întreaga națiune aniversează împlinirea a 55 de ani de la crearea Partidului Comunist Român, continuatorul bogatelor tradiții revoluționare ale clasei muncitoare, ale poporului român, forța politică conducătoare a societății noastre socialiste, detașament activ al mișcării comuniste și muncitorești internaționale.

Sub semnul acestor două evenimente, întîmpinate cu bucurie și rodnice bilanțuri de oamenii muncii de pe cuprinsul țării, s-a desfășurat adunarea populară, organizată de Comitetul municipal București al P.C.R., la Palatul sporturilor și culturii.

Sosirea la tribuna oficială a tovarășului Nicolae Ceaușescu, a celorlalți conducători ai partidului și statului este întîmpinată cu multă căldură și însuflețire.

Minute în șir răsună în sală urale și ovații pentru Partidul Comunist Român și secretarul său general. Se scandează cu înflăcărare „Ceaușescu — P.C.R."

Împreună cu secretarul general al partidului, tovarășul Nicolae Ceaușescu, în tribuna oficială iau loc tovarășul Manea Mănescu, tovarășa Elena Ceaușescu, tovarășii Ștefan Voitec, Emil Bobu, Cornel Burtică, Gheorghe Cioară, Lina Ciobanu, Emil Drăgănescu, Janos Fazekas, Petre Lupu, Gheorghe Oprea, Gheorghe Pană, Ion Pățan, Dumitru Popescu, Gheorghe Rădulescu, Leonte Răutu, Iosif Uglar, Ilie Verdeț, Ștefan Andrei, Iosif Banc, Mihai Dalea, Mihai Gere, Nicolae Giosan, Ion Ioniță.

Iau loc, de asemenea, vechi militanți ai mișcării comuniste și muncitorești din țara noastră, Eroi ai Muncii Socialiste, reprezentanți ai unor organizații de masă, ai oamenilor muncii din mari întreprinderi bucureștene, ai vieții științifice și culturale.

În sală se află membri ai C.C. al P.C.R., ai Consiliului de Stat și ai guvernului, vechi militanți ai mișcării comuniste și muncitorești din țara noastră, conducători de instituții centrale, organizații de masă și obștești, mii de oameni ai muncii din întreprinderile și instituțiile bucureștene.

La adunarea populară participă reprezentanți ai Consiliului Central al Sindicatelor din U.R.S.S., Confederației Generale a Muncii din Franța, Federației Generale a Sindicatelor din Coreea, Consiliului Central al Sindicatelor din Bulgaria, Consiliului Central al Sindicatelor din Ungaria, Consiliului Central al Sindicatelor din Polonia, Confederației Internaționale a Sindicatelor Arabe, Mișcării Sindicale Revoluționare din Cehoslovacia, Uniunii Naționale a Muncitorilor Angolezi, Federației Sindicatelor din Vietnam, Federației Sindicatelor Libere Germane (R.D.G.), Consiliului Central al Sindicatelor din Mongolia, Centralei Oamenilor Muncii din Cuba, Federației Egiptene a Muncii, Confederației Generale a Oamenilor Muncii din Peru, Congresului Permanent de Unitate Sindicală al Oamenilor Muncii din America Latină, Uniunii Generale a Muncitorilor din Sudan, Uniunii Marocane a Muncii, Comisiilor Muncitorești din Spania, Confederației Sindicatelor Creștine din Belgia, Centralei Unice a Oamenilor Muncii din Chile, Confederației Sindicatelor și Federației sindicale a muncitorilor din domeniul public din Turcia, Organizației Unității Sindicale Africane, Confederației Generale a Oamenilor Muncii din Costa Rica, Congresului Sindicatelor din Ghana, Intersindicalei din Portugalia, Federației Generale a Sindicatelor Iordaniene, Uniunii Sindicatelor Laoțiene, Federației Naționale Pakistaneze a Sindicatelor, Confederației Naționale a Oamenilor Muncii din Senegal, Federației Muncitorilor Palestineni, Uniunii Naționale a Muncitorilor din Algeria, Centralei Naționale a Oamenilor

(Continuare în pag. a IV-a)

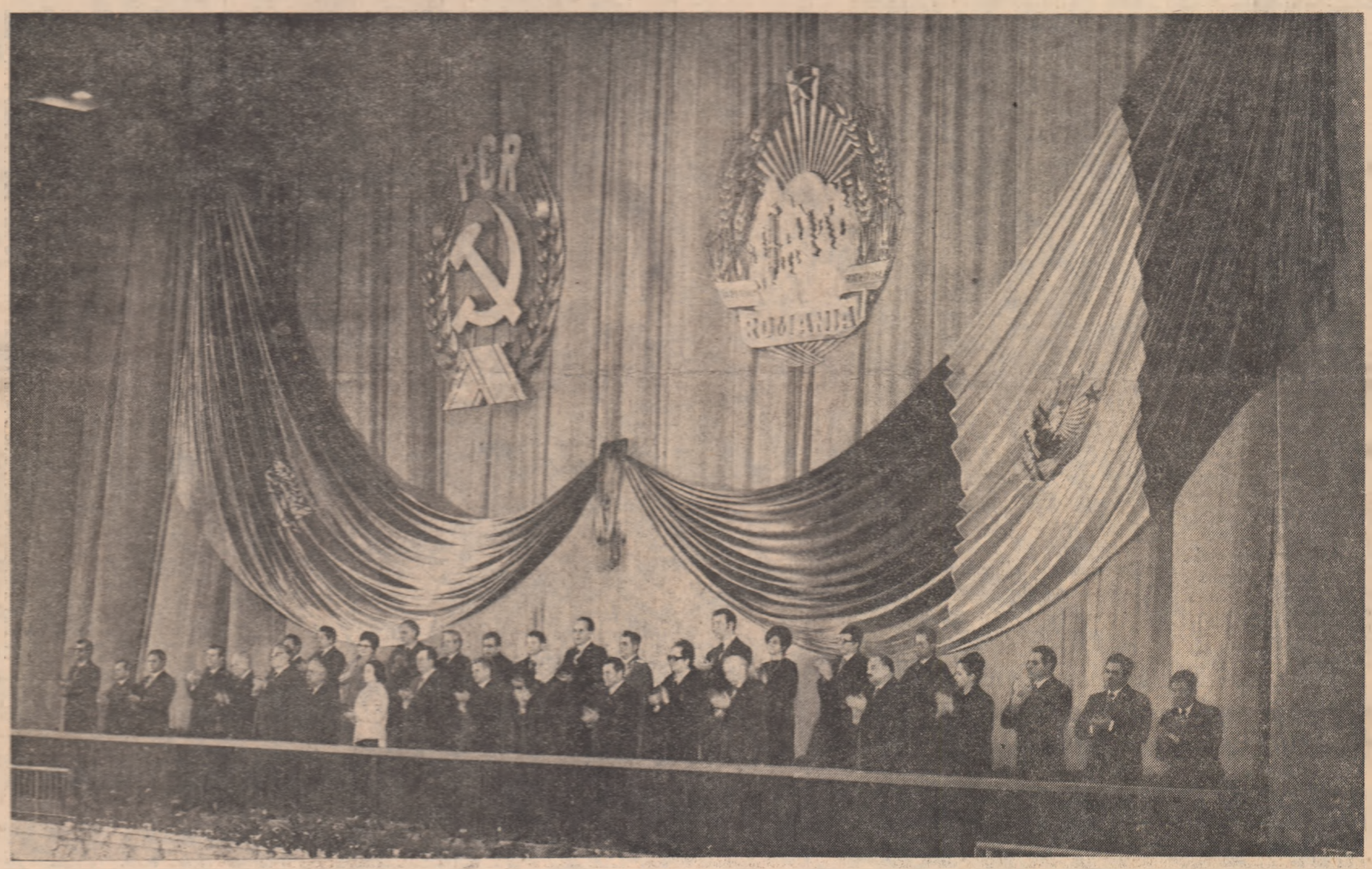

55 PCR

COMUNISTUL — MODELUL LA CARE NE RAPORTĂM

„Am muncit, am învățat, i-am învățat și pe alții să muncească"

Măsura cea mai dreaptă a omului

„MUNCESC LA GRIVIȚA DE 31 DE ANI" spune, iar vorbele îi aduc pe față o lumină care netezește cutele timpului, inundă ochii, întinerește. „Munceso la Griviță de 31 de ani, spune, și se oprește de parcă nimic nu ar mai trebui adăugat, el, omul care, peste o lună, va inaugura începutul odihnei după o viață de muncă, a închis, în aceste cîteva vorbe, sensul și plinătatea unei întregi existențe. Încape acolo demnitatea, modestia celui ce știe că și-a făcut datoria, liniștea unei conștiințe drepte, mîndria de a aparține unui loc de efort cunoscut și respectat, de a fi părtaș la prestigiul acestuia. Un om ca oricare altul, un comunist cum cunoaștem atîția : maistrul sudor DUMITRU BADEA. Și o coincidență care i-a marcat, încă de la început, drumul, hotărîndu-i-l așa cum îl vom cunoaște : PRIMUL AN DE MUNCA A FOST ȘI ACELA AL INTRĂRII ÎN PARTIDUL COMUNIST — ANUL 1945.

Tot atunci „Griviță", cu acoperișurile găurite de suflul bombelor, cu o locomotivă electrică ce servea ca unică sursă de energie pentru mașinile atelierelor, cu oamenii flămînzi, care munceau 20 de ore pe zi, primea vizita unei delegații de mineri din bazinul Petroșanilor. Tînărului de 23 de ani i-a rămas în minte ceea ce a rostit, parcă scuzîndu-se, cel mai în vîrstă dintre oaspeți : „Noi știm mai mult să muncim decît să vorbim". Întotdeauna — a înțeles atunci muncitorul de la „Griviță Roșie" — faptele trebuie să fie cu mult mai multe decît vorbele, iar ele, cele din urmă, simple și adevărate. Iar faptele lui Dumitru Badea, la o încercare de bilanț, încap într-adevăr în vorbe puține: a muncit, i-a învățat pe foarte mulți să muncească, s-a purtat și i-a deprins să se poarte pe cei din jur așa încît să nu trebuiască vreodată să își plece ochii.

„Sudura" și „copiii mei" — două elemente la care se raportează determinant peste trei decenii de muncă. „Copiii" maistrului au unii deja tîmple încărunțite, sudura cu flacără a cedat demult locul celei electrice, sînt prefaceri firești, care nu au alterat însă sensul învățăturilor sale, legile după care și-a rînduit viața și munca. Face un calcul din care rezultă că timpul închinat uzinei îl depășește cu mult pe cel al odihnei, al familiei : „Au fost doar atîtea de făcut, mai sînt încă. Să le luăm pe rînd: întîi, un meșter care se știe priceput nu poate lăsa pe mîna întîmplării felul în care lucrează. Cînd ne-am schimbat profilul și am început, în loc de locomotive, să fabricăm utilaj chimic și petrolier, s-au ivit

SOFIA SCORȚARU-PĂUN

(Continuare în pag. a IV-a)

Faptele noastre de muncă închinate patriei, partidului

Acum, la început de mai, cînd întregul nostru popor se pregătește să întîmpine cea de a 55-a aniversare a P.C.R., ne prezentăm cu importante realizări în marea cronică a întrecerii socialiste. Prezenți în întreprinderi și pe ogoare, printre cei care au sărbătorit prin muncă, ziua muncii, reporterii noștri au înregistrat de la secretarii U.T.C. primele rezultate.

ÎN PAGINA a 2-a

Cuvîntul tovarășului Emil Bobu

ÎN PAGINA A III-A

„Cresc visuri noi și fapte mîndre cresc, Dînd vieții noastre trainic înțeles"

SPECTACOLUL FESTIV DE LA PALATUL SPORTURILOR ȘI CULTURII

(În pagina a III-a)

OMENIA MUNCII

George Țărnea

Sunetele sărbătorii noastre din Armindeni își prelungesc ecoul în geana acestei dimineți spre a se contopi, din nou, cu fascinantul ecou al milioanelor de oameni în haine de lucru reîntorși din cîntec și veselie, cu toată veridicitatea gîndurilor și faptelor de fiecare zi, la grija lor dintîi, rînduită pe vetrele fierbinți din casa țării, sub semnul celei mai adevărate omenii făuritoare de belșug și stăpînitoare de belșug — omenia muncii.

Trecînd prin porțile prevestitoare de rod ale întîiului de mai ne-am împodobit cu florile sale masa noastră sărbătorească, îmbelșugată, precum poporul dăruit din veacuri uneltelor muncii care sînt, deopotrivă, și uneltele păcii.

Înfățișîndu-ne la ceasul din Armindeni cu toate roadele de peste anotimpuri ne-am descoperit mai tineri, mai în putere și mai frumoși încă, omenindu-ne și omenind, după străbune datini, leagănul acesta românesc, unde munca a fost dintotdeauna măsura cea mai curată pentru cinstirea omului de omenie.

Sub trilul fermecatei noastre ciocîrlii ne-am prins, din nou, într-o horă cît țara, oglindindu-ne în miezul de lumină al sărbătorii muncii chipurile obișnuite, aceleași chipuri întoarse acum la rostul lor de fiecare zi spre a oglindi, mai departe, sensul greu de cuprins al podoabelor și comorilor izvorîte din fîntînile hărniciei românești, pentru casa aceasta cu nume de patrie pe care dorim să o trecem urmașilor mult mai bogată și mult mai înfloritoare.

Ne-am tencuit inima cu florile aceluiași copac ce-și află rădăcini adînci în milenara vatră și într-un imn al muncii ne-am contopit glasurile deopotrivă — români, maghiari, germani și alte neamuri — statornicind pe temeliile acestei țări cea mai înaltă columnă a năzuințelor și izbînzilor noastre comuniste.

Tineri și vîrstnici, bărbați și femei am străbătut ora sărbătorii din mai cu același gînd și cu aceeași încredere în dimensiunile viitorului comunist al României socialiste, dăltuit în Programul partidului, știind că numai prin muncă putem să dăruim devenirii noastre semnul și sensul verticalității.

Și pentru a întări dovada acestei generoase lucidități stau mărturie, în marele calendar al muncii și în marea cronică a hărniciei noastre, acele mii de brațe și acele mii de frunți care au adăpat, cu sudoarea neodihnei lor, semințele abia revărsate în pămîntul reavăn al primăverii românești pentru o altă mare călătorie spre vremea unui alt mare cules. Stau, de asemenea, mărturie cei care au vegheat în ceasurile sărbătorii din mai „vetrele cu foc nestins" ale patriei.

Am înălțat spre cele patru zări din pridvorul acesta cu nume românesc, gîndurile noastre curate precum cerul arcuit ca un tavan frumos peste casa țării în care trăim și muncim și visăm la temperaturile înalte ale demnității și libertății noastre socialiste. Prin ferestrele de belșug și senin ale zilei de Armindeni am trimis tuturor popoarelor lumii urarea noastră de suflet și gînd, ca o aripă de cocor, întărind astfel neclintita noastră speranță de a face din această planetă, prin puterea uneltelor muncii, un pămînt al omeniei, un pămînt al păcii, un pămînt al egalității și înțelegerii între toate națiunile.

Privim din geana acestei dimineți, cu îndreptățită mîndrie, acele mari trepte din viitor, spre care urcă, demn, drumul întregii noastre națiuni. Și cum această săptămînă poartă pe frontispiciul său cele 55 de primăveri adunate în vîrsta fecundă și mereu tînără a partidului nostru comunist, țara întreagă, în haine de lucru, pornește din geana acestei dimineți spre piscurile sărbătorilor sale viitoare cu încrederea și curajul pe care i le dă cîrmaciul neobosit al destinelor și libertății sale, al înfloririi sale continue, al suveranității și fericirii sale.

FAPTELE NOASTRE DE MUNCĂ ÎNCHINATE PATRIEI, PARTIDULUI

ÎN INDUSTRIE

GALAȚI

Zile de muncă record

La Combinatul siderurgic din Galați ziua de 1 Mai a fost marcată printr-un angajament sporit al furnaliștilor, oțelarilor și laminatorilor, in asigurarea funcționării ireproșabile a procesului de producție, prin obținerea unor noi și importante depășiri ale sarcinilor de plan.

— Zilele de 1 și 2 mai, ne spune tovarășul Iulian Lungu, secretar al comitetului U.T.C. pe platformă, au fost declarate de noi zile de producție record. Ca urmare a eforturilor depuse, sarcinile de plan in aceste zile au fost depășite cu 600 tone fontă, 700 tone oțel și 400 tone laminate finite pline.

REȘIȚA

Obiectivul nr. 1 — calitatea

Zilele de 1 și 2 mai, zile de lucru obișnuite pentru intregul colectiv al combinatului siderurgic Reșița, au constituit un prilej de noi recorduri in producție, concretizate in cele 320 tone de oțel obținute suplimentar. Adăugind acest rezultat celor 5 500 tone intrate in registrul depășirilor de la începutul anului, oțelarii și-au onorat astfel aproape 60 la sută din angajamentul anual, anticipind astfel un bilanț deosebit de bun pentru primul an al cincinalului revoluției tehnico-științifice. În acest sens, inginerul Pavel Preda, secretarul organizației U.T.C. de pe platforma oțelăriei, ne spune : „Angajamentul nostru, al tinerilor, se ridică la 1 500 tone oțel livrat în plus beneficiarilor noștri.

MUREȘ

Ore de veghe la inalta temperatură a cuptoarelor

— Pentru noi, chimiștii din Tirnăveni, ne spune Dorin Groza, secretarul comitetului U.T.C. al combinatului, zilele de 1 și 2 mai au fost zile de veghe, de efort la inalta temperatură a cuptoarelor cu foc nestins. Aici, ca in fiecare zi, tinerii, alături de intregul colectiv, au implinit o datorie de onoare : realizarea responsabilă a sarcinilor profesionale. Am adăugat astfel noi cantități celor 8 200 tone carbid, 100 tone bicromat și alte produse chimice, realizate peste prevederile graficului la zi pe cele patru luni trecute ale anului.

HUNEDOARA

150 tone de oțel peste plan

Ziua de 1 Mai, ne informează Constantin Ioniță, locțiitorul secretarului comitetului U.T.C. de la Combinatul siderurgic Hunedoara, a fost deosebit de rodnică pentru topitorii de pe platforma oțelăriei Siemens Martin nr. 2. Prin organizarea mai rațională a producției și a muncii, funcționarea uniformă a agregatelor, menținerea unui regim termic constant, toate șarjele au fost elaborate in avans față de grafice, obținindu-se suplimentar, pe această cale, importante cantități de metal. Exemplul lor a fost urmat de tinerii topitori șefi Gheorghe Bărbuș, Nicolae Muntea, Teodor Fițiu și alții care, comprimind perioada de elaborare și sporind greutatea nominală a șarjelor, au produs in plus 150 tone de oțel care se adaugă altor 17 000 tone realizate peste sarcinile de plan de către colectivul combinatului in primele patru luni ale anului.

BUCUREȘTI

Noi succese in cronica intrecerii

În Capitală, citeva mii de tineri au fost prezenți in zilele de 1 și 2 mai in intreprinderi, ținind aprins focul cuptoarelor electrice sau efectuind numeroase lucrări de intreținere și reparații. Astfel, la **Întreprinderea „23 August"** peste 1 000 de tineri prezenți in aceste zile de sărbătoare lingă cuptoarele de topit fontă și oțel au dat peste plan importante cantități de metal necesar pentru construirea locomotivelor Diesel hidraulice. Așa cum ne informează tovarășul Pompiliu Mandache, secretarul comitetului U.T.C. de la **Întreprinderea „Republica"**, la cele 10 000 000 lei producție suplimentară realizată de colectivul unității, in primele patru luni ale anului, in zilele de 1 și 2 mai, cei 500 de tineri prezenți la lucru au mai adăugat incă 250 000 lei producție suplimentară. Brigada tineretului, condusă de tinărul lăcătuș Mihai Ungureanu, a reușit să termine ieri, cu 5 zile mai devreme, repararea laminorului de 3 țoli, urmind ca acesta să fie astăzi pus in funcțiune. Un alt colectiv de muncă pe care l-am vizitat — **Întreprinderea de pompe.** „În cele două zile, ne spune Constantin Biță, secretarul comitetului U.T.C., cei 600 de tineri prezenți in secțiile de producție au montat suplimentar in aceste două zile peste 200 de pompe pentru irigații și au curățit de zgură 20 000 tone piese turnate". Pentru a veni in sprijinul constructorilor unor obiective economice importante, ne informează tovarășul Radu Duca, secretarul comitetului U.T.C. de la **I.M.G.B.**, peste 250 de tineri din intreprindere au venit in zilele de 1 și 2 mai la lucru. S-a muncit in aceste zile la coloana de sinteză nr. 4 și la confecționarea unor mașini de fermentat, ce vor fi trimise urgent la Curtea de Argeș.

PRAHOVA

Producție suplimentară in valoare de 300 000 lei

Ziua de 1 Mai a fost sărbătorită și de colectivul Combinatului petrochimic Teleajen prin realizări deosebite în muncă. „Celor peste 17 800 tone țiței prelucrate peste plan in trimestrul I, concretizate in 9 480 tone benzină, 2 800 tone petrol plus motorină, 10 500 tone uleiuri și 6 000 tone bitum — ne informează Petre Barbu, secretarul comitetului U.T.C. pe combinat — li se adaugă produsele realizate suplimentar in ziua de 1 Mai, care se ridică la nivelul intregului combinat la peste 300 000 lei.

TÎRGOVIȘTE

Șarjele tineretului

Tinerii oțelari din cea mai tinără platformă siderurgică a țării raportează și de această dată noi succese obținute in producție. În zilele de 1 și 2 mai peste 650 de tineri aflați lingă cuptoarele de 50 și 65 de tone au elaborat 200 tone oțel peste plan. Din fierul vechi strins de uteciștii dimbovițeni in urmă cu citeva zile, la Combinatul de oțeluri speciale au fost elaborate 2 șarje ale tineretului. S-au evidențiat in mod deosebit echipele conduse de tinerii Petre Răileanu, Toma Radu și Nicolae Tăbîrcă. Tot in aceste zile echipa de lăcătuși montori condusă de Marin Vișescu a montat intr-una din halele noului laminor peste 50 tone confecții metalice.

Zilele de 1 și 2 mai au fost sărbătorite prin muncă de către lucrătorii ogoarelor, care și-au concentrat eforturile in principal pentru încheierea semănatului pe suprafețele destinate porumbului.

Foto : Gh. CUCU

PE OGOARE

ARGEȘ

Semănatul porumbului, in cel mai scurt timp încheiat

În comuna Slobozia, județul Argeș, una dintre cele mai mari unități agricole cooperatiste din județ, cei peste 40 de mecanizatori care servesc această unitate au pregătit intreaga suprafață ce va fi semănată cu porumb, adică 1 105 hectare. În urma discuțiilor, cele zece semănători au incorporat sămința in sol pe mai bine de 550 de hectare. Așa cum ne spune primarul comunei, Aurel Cojocaru, in patru zile bune de lucru se va incheia semănatul acestei culturi. Alături de mecanizatori, membrii cooperatori efectuează și alte lucrări din actuala campanie : pe o suprafață de 50 ha destinată culturii tutunului, tinerii mecanizatori Vasile Bărăscu, Marin Cucu și Marian Stanciu au pregătit intreaga parcelă : 70 de cooperatori au plantat deja 10 ha cu tutun ; in grădina de legume 90 de membri cooperatori, avind in frunte pe șeful de fermă Valer Dorobanțu, plantează tomatele, iar Mircea Jianu, Marin Vlaicu, Gheorghe Pirvu, Gheorghe Țaru intrețin culturile in solarii.

TELEORMAN

Pe șantierele de imbunătățiri funciare

Gabriela Vațe, secretara organizației U.T.C. de la cooperativa agricolă de producție din comuna Izvoarele, județul Teleorman : „Ieri și alaltăieri am semănat ultimele hectare de porumb (suprafața totală — 478 hectare). S-au distins la această importantă lucrare — ca in toată campania dealtfel, mecanizatorii intre care mulți sint tineri. Noi, ceilalți cooperatori, toți cei 80 de uteciști din organizația noastră, am terminat prașila I pe cele 50 de hectare cultivate cu sfeclă de zahăr. S-a lucrat intens și in grădina de legume, realizind peste 90 de hectare, din totalul de 110 hectare". „În zilele de 1 și 2 mai — după cum ne relatează tovarășul Danciu Marin, președintele Consiliului tineret sătesc de la Comitetul județean Teleorman al U.T.C. — peste 100 de tineri din localitățile Bragadiru, Bujoru, Conțești, Zimnicea au participat la acțiuni de muncă patriotică pe Șantierul național Giurgiu-Răzmirești. Trei detașamente tinerești de la Virtoapele, alcătuite din 200 de uteciști, au lucrat pe șantierul local la amenajarea pentru irigații a 38 de hectare".

TIMIȘ

„Vrem să fim din nou primii"

La I.A.S. Variaș, unitate recent decorată pentru rezultatele obținute in 1975, in primele ore ale dimineții de 1 Mai 20 de remorci au fost mobilizate la transportul gunoiului de grajd pe parcelele eliberate de masă verde. Puțin mai tirziu, la indicațiile specialiștilor prezenți tot timpul in cimp, pe terenurile pregătite și-au făcut apariția semănătorile. Pină seara tirziu s-a muncit cu intensitate, consemnindu-se in final insămințarea a 140 hectare cu porumb și a altor 60 cu soia. Tehnicianul Vasile Horj, secretarul comitetului U.T.C. pe comună, ocupat cu urmărirea bunei executări a lucrărilor din cimp, ne-a declarat : „Ordinul Muncii clasa I recent acordat, ca și titlul de Erou al Muncii Socialiste dobindit cu un an mai inainte ne obligă la mai mult. Hotărirea noastră, și mă gindesc in primul rind la noi, tinerii, e să ne imbunătățim continuu propriile performanțe. În acest scop principalele obiective sint participarea exemplară la muncă a fiecăruia in așa fel incit la sfirșitul acestui an să ne clasăm din nou primii".

DÎMBOVIȚA

Brigadierii în acțiune

Uteciștii dimbovițeni de pe șantierul județean al tineretului Bunget-Văcărești au ținut să facă din ziua de 2 mai o zi record. „Dacă pină acum au participat la muncă, zilnic, in medie, cite 25—30 tineri confecționind 250—300 dale necesare căptușirii canalelor sistemului de irigații — ne spune tovarășul **Victor Drăghici**, secretarul Comitetului județean Dimbovița al U.T.C. — astăzi sint prezenți pe șantier 60 tineri de la intreprinderile I.U.P., SARO, Romlux, Combinatul de oțeluri speciale, toate din municipiul Tirgoviște și din comuna Văcărești. Eforturile depuse in această duminică își găsesc materializarea în cele peste 500 dale construite, care, alăturate celor 10 000 executate pină acum pe acest șantier, vor fi folosite la impermeabilitatea a peste 2 500 m.p. pe canale de aducțiune."

Grupaj realizat de : N. MILITARU, AL. BĂLGRĂDEAN, M. BORDA, I. DANCEA, O. MARIAN, D. DUCA, I. ANDREIȚĂ, D. VASILESCU, I. CHIRIC

Sub arcadele exuberanței și veseliei tinerești

Mii de tineri pe aleile Parcului Herăstrău, sute de tineri oprindu-se cu interes in fața standurilor deschise pe „aleile cărților", mii, in fața estradelor special amenajate. O sărbătorească ambianță decorativă — la fiecare dintre intrările parcului, portaluri frumos desenate anunță Carnavalul tineretului *— marchează debutul manifestărilor cultural-educative și artistice reunite sub semnificativul titlu* Tinerețea — primăvara țării *inchinate zilei de 1 Mai, apropiatei aniversări a 55 de ani de la crearea P.C.R. La ora 17, scenele se animă: încep să se perinde, intr-un ritm alert, cele mai bune formații artistice de amatori ale uteciștilor din Capitală.*

La **Teatrul de vară Herăstrău** spectacolul susținut de echipele artistice ale tineretului din sectoarele 1 și 2, de la Ateneul tineretului se numește **O primăvară e tinerețea noastră.** Un microrecital de versuri patriotice — poeme de Marin Sorescu, Ion Brad, Nina Cassian, Adrian Păunescu sint interpretate cu talent de membri ai formației de teatru de la Ateneul tineretului — aplaudat indelung de spectatori este urmat de apariția uneia dintre brigăzile artistice de agitație de la I.T.B. Programul, **Semnal de presă**, este aplaudat la scenă deschisă. Într-un grup compact, tinerii comentează incintați evoluția brigăzii. „**Am venit cel puțin 200 de uteciști de la noi din intreprindere** — ne spune **Gheorghe Constantin**, secretarul U.T.C. al organizației 7 sculerie de la **Timpuri Noi** — **și o parte dintre noi am făcut primul popas la Teatrul de vară. Auzisem lucruri bune despre brigada artistică de agitație de la I.T.B. și doream s-o vedem. Vor urma muzică folk și selecțiuni din programul brigăzii artistice de agitație a Ateneului tineretului, precum și o altă echipă de la I.T.B. Așa că vom rămine, deocamdată, aici".**

În fața estradei **Miorița** — unde evoluează formații artistice din sectorul 4 și ale clubului **T4** — cunoaștem mai mulți fruntași in producție de la intreprinderile sectorului sosiți să-și susțină echipele preferate. **Marcel Iamandi**, deținător al insignei de fruntaș pe cincinal, de la **Automatica**, și **Dumitru Trofin** fruntaș in producție, locțiitor al secretarului U.T.C. de la **I.C.S.I.M.**, ne-au vorbit despre bogatul program cuprins sub titlul generic **Uteciștii de azi, comuniștii de miine** ce se desfășoară aici. Au fost impresionați, ne spun, de cintecele patriotice interpretate de corul tineretului din sectorul 4 și de momentul folcloric susținut de ansamblul „Doina Bucureștiului". Ne-au părăsit, apoi, pentru a urmări programul brigăzii artistice de agitație a clubului T4. Pină la orele 22 mai urmau să apară pe scenă formația de muzică ușoară a Clubului T4, brigada artistică de agitație de la I.O.R., cițiva invitați profesioniști — Ion Ulmeanu, Dorin Anastasiu, Al. Arșinel —, recitatori ai clubului T4.

Cintec de mai, Tricolorul, Infloresti pămint al bucuriei, Te cint partid sint titlurile unora dintre cele mai frumoase cintece interpretate — pe estrada de la **Casa de cultură a parcului** — de Fanfara tineretului de la **Universal club.** Montajului literar-muzical cuprinzind versuri și muzică patriotică i-a urmat un program de muzică populară susținut de soliști ai Universal-clubului și de taraful și soliștii **Modern-clubului.** În fața miilor de tineri adunați aici au interpretat muzică ușoară și de dans formația și soliștii Universal-clubului. Melodii cunoscute — **Dulce Românie, Aici, la noi acasă, Ani fericiți, Un albastru infinit, Adolescenții** — cintate cu pasiune și talent de tinerii artiști amatori au provocat entuziasmul nereținut al spectatorilor.

„Nu știu dacă faptul că intreprinderea noastră și căminul de nefamiliști sint amplasate in apropierea parcului Herăstrău a atirnat cel mai mult in balanță — ne-a spus **Ștefan Alexandru** de la **I.R.M.A.**, membru in biroul U.T.C. al sectorului 1. **Mai degrabă cred că programul foarte bogat ce ne-a fost anunțat din timp și, bineințeles, ziua frumoasă au făcut ca cea mai mare parte dintre uteciștii de la intreprinderea unde lucrez să poată fi intilniți in fața estradelor, pe aleile parcului".** Interlocutorul nostru ne-a făcut apoi o succintă „cronică" de spectacol. După opinia dinsului, formațiile de la **Tehnic club** care au evoluat pe estrada de la Aleea trandafirilor au fost la înălțime.

Dar nu numai estradele au atras miile de tineri din parc. Filmul documentar și-a avut și el publicul său. Pe ecranul amplasat lingă fintinile arteziene de la **Expoflora** au rulat **România azi, Din fluvii izvorăsc lumini** și **Bucureștiul de ieri și de azi,** pelicule ilustrind aspecte din viața și activitatea tineretului, efortul depus de tineri alături de toți comuniștii patriei pentru construirea societății socialiste multilateral dezvoltate. Au urmat citeva dintre cele mai indrăgite desene animate ale lui Walt Disney. Nici teatrul nu a fost uitat : un frumos spectacol de sunet și lumină a prezentat Teatrul Național la **Expoflora.**

Pe sub arcadele exuberanței și ale veseliei tinerești au trecut însă nu numai uteciștii bucureșteni. În zilele de 1 și 2 mai, in toate orașele și satele țării, de la cele din nordul cel mai nord — Oașul — și pină la așezările din fertila cimpie îmbrățișată de acolada Dunării, casele de cultură, cluburile, căminele culturale, parcurile, stadioanele s-au transformat in adevărate amfiteatre ale tinereții, ale bucuriei, în care s-au rostit inflăcărate versuri de țară, s-a dansat, s-a cintat cu patosul specific virstei tinere.

M. IONESCU

Fotomontaj : GH. CUCU

SPORT • SPORT

O AMPLĂ ȘI ENTUZIASTĂ MANIFESTARE SPORTIVĂ DE MASĂ

MAREA FINALĂ A „CROSULUI TINERETULUI"

Dedicată cinstirii aniversării a 55 de ani de la crearea Partidului Comunist Român, ediția din acest an a Crosului tineretului — a noua — competiție inițiată și organizată de C.C. al U.T.C., a reunit la startul etapei de masă, la fazele pe localități și județe sute și sute de mii de tineri — muncitori, țărani, elevi, studenți, militari, fete și băieți — de pe întreg cuprinsul țării.

Întrecerile marii finale pe țară s-au desfășurat în cursul dimineții de ieri, pe aleile din incinta Pavilionului Expozițional din Piața Scînteii și au fost vizionate de mii de bucureșteni. La această amplă și entuziastă manifestare sportivă de masă au luat parte tovarășii Ion Traian Ștefănescu, prim secretar al C.C. al U.T.C., ministru pentru problemele tineretului, și general-locotenent Marin Dragnea, președintele Consiliului național pentru educație fizică și sport, activiști ai C.C. al U.T.C., U.G.S.R. și ai mișcării sportive. Și această finală a popularei competiții care a consacrat de-a lungul anilor 16 sportivi de performanță componenți ai loturilor naționale de atletism, a evidențiat cîteva talente autentice, elemente de perspectivă pentru alergările de cros, competiția dovedindu-și și în acest fel rostul și utilitatea. Cei prezenți au urmărit dispute foarte aprige în care concurenții, demonstrind frumoase calități fizice și de voință, s-au bătut pînă la ultima picătură de energie pentru a ocupa un loc cît mai bun. La fiecare probă din cele 6 au luat startul cîte 80 de concurenți și concurente, care au ocupat locul unu și doi la etapa județeană, astfel că pentru cele 6 titluri de campioni ai Crosului tineretului ediția a IX-a, 1976, au fost puse aproape 500 de candidaturi. Dincolo de rîvna pentru locul întîi, toți concurenții au făcut o frumoasă și aplaudată demonstrație de vigoare și tinerețe. Au lăsat o bună impresie reprezentanții municipiului București și ai județelor Alba și Galați care, pînă la urmă, au și ocupat, în această ordine, primele locuri în urma punctajelor acumulate. Ca orice mare competiție și această finală a Crosului tineretului a avut cîteva elemente inedite. Printre concurenți s-au aflat, desigur, și cei șase campioni — la cele 6 probe — ai județului Hunedoara. Dar ce este însă interesant : toți, dar absolut toți, cei 6 participanți la finală erau elevi ai aceleiași școli : Liceul nr. 2 Deva. Anul trecut, la finala ediției de la Deva, reprezentanții acestei școli reușiseră să-și adjudece mai multe titluri. De data aceasta, cum se-ntîmplă adesea în sport, învingătorii au fost nume noi, necunoscute. Cu o excepție : Simion Gheletiuc, din Siret-Suceava, cu ediția actuală, numără 8 prezențe la întrecerile finale pe țară. Este un adevărat „veteran" al Crosului tineretului. Pentru consecvență și pasiune organizatorii i-au oferit un frumos trofeu. Cea mai bună performanță a lui datează din 1972 cînd a urcat pe treapta a treia a podiumului de onoare, cucerind medalia de bronz. Manifestarea din Piața Scînteii — care a beneficiat de o însorită și înverzită zi de primăvară — a avut și alte puncte de mare atracție. După consumarea celor 6 probe ale Crosului tineretului, a urmat „Crosul veteranilor", o demonstrație de pasiune și dăruire pentru sport, pe care cei mai tineri alergători au apreciat-o ca atare. Deși clasamentul celor 35 de alergători care au depășit vîrsta de 50 de ani nu interesează prea mult, consemnăm ocupanții primelor trei locuri pentru palmaresul propriu : 1. Ferdinand Moscovici, 2. Mihai Babaraica (57 ani !), 3. Aurel Mocanu. De altfel, fapt demn **de menționat, veteranii a**lergătorilor de rezistență, multipli campioni și recordmeni naționali, balcanici și europeni, s-au întreținut îndelung cu tinerii lor urmași, le-au împărtășit din experiența proprie, le-au dezvăluit lucruri interesante din cariera lor de mari sportivi. Programul a mai prevăzut și o pasionantă cursă ciclistă, la care au luat parte componenții loturilor naționale — seniori și juniori — din care n-a lipsit echipa României care va lua, în curînd, startul în „Cursa Păcii". Cununa de lauri a revenit unei „speranțe olimpice" — ciclistul Ion Radu : pe locul 2 — un senior : Ionel Dumitru : locul 3 l-a ocupat Andrei Gutuie și el din lotul „speranțelor olimpice".

Cîștigătorilor, ca și celorlalți concurenți care au urcat pe podiumul de onoare organizatorii le-au oferit tricourile de campioni ai Crosului tineretului, medalii de aur, argint și bronz, diplome, cupe și premii în echipamente sportive.

V. CĂBULEA

Ei au urcat pe podiumul de onoare

Categoria 15—16 ani, fete (800 m) : 1. Mariana Aparaschivei — Liceul „V. Alecsandri" Bacău (județul Bacău) ; 2. Adriana Mustața — Școala generală 204 București ; 3. Lucia Cioancă — Liceul „I. Mureșanu" Blaj (Alba) ; **băieți (1 500 m) : 1. Mihail Văsuică** — Liceul electrotehnic Arad (Arad) ; 2. Aurel Glăvan — Grupul școlar Electroputere Craiova (Dolj) ; 3. Gheorghe Pascu — Liceul industrial electrotehnic — Cîmpina (Prahova).

Categoria 17—19 ani, fete (1 000 m) : 1 Ana Anușca — muncitoare la I.A.M.U. Blaj (Alba) ; 2. Onița Sîntoma — Liceul „Avram Iancu" Aiud (Alba) ; 3. Polina Pupăzan — Grupul școlar electrotehnic București ; **băieți (2 000 m) : 1. Marcel Roșca** — Grupul școlar electrotehnic București: 2. Dan Arion — Grupul școlar Cugir (Alba) ; 3. Ion Nicolae — Grupul școlar nr. 3 I.T.B. București.

Categoria peste 19 ani, fete (1 000 m) : 1. Eleonora Sava — muncitoare, Combinatul de fibre sintetice Săvinești (Neamț) ; 2. Maria Sandu — încadrată M.I. București ; 3. Mariana Oprescu — C.A.P. Bălilești (Argeș) ; **băieți (3 000 m) : 1. Marin Tricu** — muncitor I.O.B. Balș (Dolj) ; 2. Gheorghe Nae — mecanic I.U.P. Tîrgoviște (Dîmbovița) ; 3. Pandele Ghinescu — Liceul „N. Bălcescu" Pitești (Argeș).

RUGBI : Ultimul joc din campionatul european

ROMÂNIA-SPANIA 16–7

Ieri, pe stadionul din Parcul copilului din Capitală, naționala **României** a dispus cu scorul de 16—7 (9—3) de selecționata **Spaniei.** Partida — ultima pe care XV-le nostru a disputat-o în cadrul Campionatului european dotat cu „Cupa F.I.R.A." — ne-a adus satisfacții parțiale. În prima repriză jucătorii noștri au un început timid, cu faze stereotipe. Abia în repriza secundă, atunci cînd au fost valorificate viteza aripilor ca și jocul grupat al înaintării, s-au realizat acțiuni de bună calitate. O remarcă trebuie făcută cu privire la progresele reale înregistrate de rugbiștii spanioli. Punctele au fost marcate de **Simion** (lovitură de picior căzută), **Constantin** (două lovituri de pedeapsă și o încercare), **Bucos** (lovitură de pedeapsă), pentru România ; oaspeții au înscris prin **Ramiro** (lovitură de pedeapsă) și **Cristian** (încercare). A arbitrat bine francezul **A. Eychenne.** Echipa României ocupă un loc modest — trei — în clasamentul final al competiției, după Franța și Italia. **(G. F.).**

FOTBAL XXVI O etapă în care candidatele la retrogradare au pierdut puncte prețioase

Luptă aprigă în „zona fierbinte"

Două echipe, care sînt într-un real pericol, U.T.A. și Olimpia, au pierdut puncte prețioase pe teren propriu. Eșecurile au fost pricinuite de reșițeni, în primul caz, și de studenții bucureșteni, în al doilea. Tot două echipe rămîn, în continuare, neînvinse în acest retur de campionat : Steaua — liderul nedetronat — care conduce cu un avans copios — 6 puncte — și Sportul studențesc care, datorită jocului său, supus unei discipline tactice ferme și inteligenței cu care-și dozează eforturile, culege puncte acasă și în deplasare, terenul străin nefiind un handicap, semn elocvent că echipa lui Angelo Niculescu s-a maturizat, și-a cristalizat un stil, o concepție de joc. Și, din nou, tot două echipe — le-am numit pe „U" și C.F.R. din Cluj-Napoca — după ce și ieri au pierdut puncte, se pot considera, de pe-acum, supuse „furcilor caudine" ale diviziei B, acolo unde, pentru a-ți recîștiga prestigiul, fotoliile de orchestră, se cere trudă și sudoare, nu glumă. Stau și mă gîndesc cum va arăta orașul de pe Someș, cu o apreciabilă și durabilă tradiție în primul eșalon al țării, fără duminici cu fotbal de mîna întîi. Amatorii sportului cu balonul rotund vor lua drumul celor două stadioane la orele zece, ca la Gherla, Tomnatic, Cugir, Aiud, Plopeni, Mija, Carei...

Cea mai severă înfrîngere, în etapa de ieri, a suferit-o Rapidul, la Timișoara, unde studenții și-au rotunjit, în sfîrșit, un golaveraj pozitiv. Surprinzător este faptul că apărarea, altădată compartimentul forte al giuleștenilor, nu mai este capabilă să facă față jocului : Ioniță, în care ne puneam atîtea speranțe, se dovedește foarte vulnerabil, iar Pop și Florin Marin, recurg la iregularități care reclamă intervenția arbitrilor. Ei acumulează cartonașe galbene, în vreme ce lupta se încinge. În orice caz pe locul 16 viața nu e roză deloc. De fapt, două sînt pozițiile din clasament pentru care se va lupta din răsputeri, în următoarele etape : locul trei, unde după fiecare joc se schimbă echipa ocupantă, loc rîvnit de Sportul studențesc, Poli Timișoara, S. C. Bacău întrucît el conferă participarea la o competiție internațională de prestigiu : Cupa U.E.F.A., și locul 16, de pe care se va retrograda, și care, firește, nu este dorit de nimeni.

Următoarea etapă — joi, 6 mai — va limpezi, într-o măsură oarecare, lucrurile. Campionatul se întrerupe, din nou, și pentru ultima dată în acest retur, în vederea meciului pe care-l va susține naționala noastră, miercuri, 12 mai, la Tîrnovo, cu reprezentativa Bulgariei, în prima manșă a finalei „Cupei balcanice". Partida se anunță dificilă, cel mai bun om al echipei noastre în meciul cu echipa olimpică a Olandei — Cornel Dinu — fiind accidentat (are piciorul în gips) nu va putea fi prezent în formație. Antrenorul și selecționerul Ștefan Covaci și colaboratorii săi trebuie să alcătuiască și pregătească o echipă care să obțină rezultatul dorit. Aceasta cu atît mai mult cu cît cîștigarea competiției balcanice este al treilea obiectiv — și ultimul — al naționalei noastre pentru acest an și n-am dori să-l ratăm ca pe primele două !

C. VASILE

DIAGRAMA ETAPEI

STEAUA — JIUL 2—0 (1—0). În uvertura etapei, ieri dimineata, liderul a repurtat o nouă victorie, a 7-a din acest sezon, prin golurile înscrise de **Iordănescu** (min. 8) și **Năstase** (min. 57) din penalti. Stoica — Jiul a fost eliminat în min. 85. La tineret-speranțe, 6—1. **DINAMO — UNIVERSITATEA CRAIOVA 2—0** (1—0). Joc plăcut, încheiat cu un succes meritat al dinamoviștilor. Au marcat : **Dudu Georgescu** (min. 37) și **Custov** (min. 77). La tineret-speranțe, 2—2. **S. C. BACĂU — „U" CLUJ-NAPOCA 1—0** (0—0). Victorie la limită a băcăuanilor, prin golul înscris de **Băluță** (min. 47). La tineret-speranțe, 3—1. **OLIMPIA SATU MARE — SPORTUL STUDENȚESC 0—0.** Joc echilibrat, în care oaspeții s-au apărat organizat, obținînd încă un punct în deplasare. Astfel, studenții continuă să fie neînvinși în retur. La tineret-speranțe, 0—0. **U.T.A. — F.C.M. REȘIȚA 2—2 (0—1).** După o partidă viu disputată, arădenii au reușit în ultimul minut să obțină o... remiză. Au marcat **Uilecan** (min. 72), **Cura** (min. 90), respectiv **Florea** (min. 40) și **Tănase** (min. 77). La tineret-speranțe, 1—0. **C.F.R. CLUJ-NAPOCA — F. C. CONSTANȚA 1—1 (0—0).** **Tegean** a deschis scorul în min. 46, iar **Peniu** a egalat în min. 65. La tineret-speranțe, 2—2. **A.S.A. TÎRGU MUREȘ — F. C. BIHOR 2—1 (1—1).** Joc atractiv, cu faze spectaculoase la ambele porți. Au marcat : **Naghi**, de două ori (min. 5 și min. 50), respectiv **Georgescu** (min. 16). La tineret-speranțe, 1—0. **F. C. ARGEȘ — POLITEHNICA IAȘI 2—1 (1—0).** Meci echilibrat, cîștigat la limită de gazde, prin golurile înscrise de **Radu II** (min. 5 și min. 81), respectiv **Romilă** (min. 48). La tineret-speranțe, 2—0. **POLITEHNICA TIMIȘOARA — RAPID 5—1** (1—0). Timișorenii au realizat scorul etapei, prin golurile „semnate" de **Floareș**, de două ori (min. 23 și min. 57), **Dembrovschi**, de două ori (min. 50 și min. 72, din penalti), **Cotec** (min. 78), respectiv **Manea** (min. 79).

M. L.

CLASAMENT

Steaua	26	17	6	3	58—22	40
Dinamo	26	15	4	7	54—28	34
Poli. Timișoara	26	11	7	8	39—35	29
S. C. Bacău	26	12	4	10	29—28	28
Sp. studențesc	26	11	6	9	33—33	28
A.S.A. Tg. M.	26	12	3	11	34—33	27
F. C. Argeș	26	10	7	9	27—31	27
F. C. Bihor	26	11	4	11	29—31	26
F.C.M. Reșița	26	11	4	11	28—38	26
Poli. Iași	26	10	5	11	39—35	25
F. C. Constanța	26	10	5	11	28—26	25
Univ. Craiova	26	9	6	11	31—29	24
Jiul	26	9	6	11	34—40	24
Olimpia	26	9	6	11	26—38	24
U.T.A.	26	10	3	13	32—42	23
Rapid	26	10	3	13	29—40	23
C.F.R.	26	6	8	12	20—33	20
„U" Cl.-Napoca	26	6	3	17	27—35	15

Etapa viitoare

(joi, 6 mai)

U.T.A. — Steaua (0—8), „U" Cluj-Napoca — Dinamo (2—4), Sportul studențesc — S. C. Bacău (1—2), Rapid — Politehnica Iași (1—4), F.C.M. Reșița — Politehnica Timișoara (0—2), F. C. Bihor — C.F.R. Cluj-Napoca (0—0), Jiul — F. C. Constanța (0—1), Universitatea Craiova — A.S.A. Tîrgu Mureș (0—1) și Olimpia Satu Mare — F. C. Argeș (1—2).

TENIS : În „Cupa Davis"

ROMÂNIA-AUSTRIA 4–1

Învingînd cu 4—1 echipa Austriei în meciul disputat la Viena — turul III al zonei europene — selecționata de tenis a României s-a calificat pentru etapa următoare a „Cupei Davis". Partida de dublu a meciului de tenis dintre echipele României și Austriei, a opus sîmbătă pe Năstase și V. Marcu lui Kary și Feigl. A fost o dispută destul de strînsă în fiecare din cele patru seturi, cît a durat partida. Sportivii noștri au cîștigat primele două seturi (6—4, 6—4), apoi austriecii au redus din handicap (adjudecîndu-și setul trei cu 6—3), pentru ca, în fine, Năstase și Marcu să cîștige setul patru (6—3) și astfel partida. În ultimele două partide desfășurate duminică, tenismenii români au obținut victorii. Ilie Năstase l-a învins cu 6—3, 7—5, 6—1 pe Hans Kary, iar Dumitru Hărădău a dispus cu 7—5, 4—6, 0—6, 8—6, 7—5 de Peter Feigl. În urma acestui succes, echipa României va întîlni în zilele de 20, 21 și 22 mai la Nottingham selecționata Angliei.

DIVIZIA B

SERIA I. — Unirea Focșani — Victoria Tecuci 1—1, Ceahlăul P. Neamț — Metalul Plopeni 4—1, Gloria Buzău — F.C.M. Galați 0—0, C.S.M. Borzești — Petrolul Ploiești 1—0, Prahova Ploiești — C. S. Botoșani 2—1, C.S.U. Galați — C.S.M. Suceava 5—0, C.F.R. Pașcani — F. C. Brăila 2—1, Viitorul Vaslui — Celuloza Călărași 1—0, C. S. Tulcea — Cimentul Medgidia 2—0.

După 26 etape, **F.C.M.** Galați conduce în clasament cu 37 puncte, urmată de F. C. Brăila cu 33 puncte.

SERIA A II-A. C. S. Tîrgoviște — Voința București 5—0, Metalul Mija — Steagul roșu 1—1, Minerul Motru — Chimia Tr. Măgurele 4—0, Autobuzul București — Unirea Alexandria 0—0, Metrom Brașov — Progresul București 1—2, Metalul București — Tractorul Brașov 4—0, F.C.M. Giurgiu — Dinamo Slatina 1—2, Nitramonia Făgăraș — S. N. Oltenița 3—0, Electroputere Craiova — Chimia Rm. Vîlcea 2—0.

Progresul București conduce în clasament cu 37 puncte, urmată de C. S. Tîrgoviște cu 36 puncte.

SERIA A III-a : Mureșul Deva — F. C. Baia Mare 3—2, Victoria Carei — Rapid Arad 3—0, Victoria Călan — Metalurgistul Cugir 2—0, Unirea Tomnatic — Șoimii Sibiu 1—0, Gloria Bistrița — Dacia Orăștie 0—0, U. M. Timișoara — Corvinul Hunedoara 2—0, Gaz metan Mediaș — Minerul Moldova Nouă 1—0, Ind. sîrmei C. Turzii — C.F.R. Timișoara 1—0, C.I.L. Sighet — Sticla Turda 2—0.

Corvinul Hunedoara continuă să conducă în clasament cu 39 puncte, urmată de **Șoimii Sibiu cu 36 puncte.**

ADUNAREA POPULARĂ ORGANIZATĂ CU PRILEJUL SĂRBĂTORIRII ZILEI DE 1 MAI

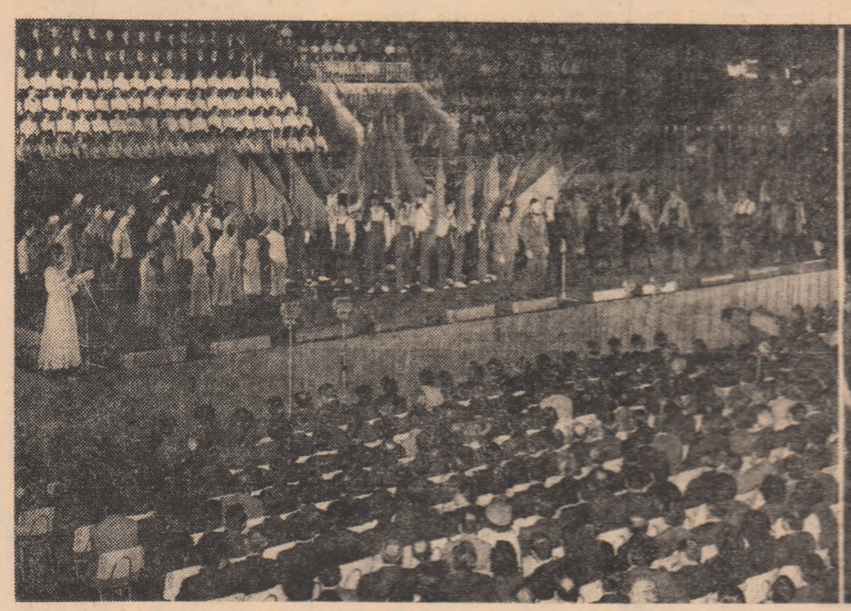

Cuvîntul tovarăşului Emil Bobu

membru al Comitetului Politic Executiv, secretar al C.C. al P.C.R., vicepreşedinte al Consiliului de Stat

Mult stimate tovarăşe Nicolae Ceauşescu,

Dragi tovarăşe şi tovarăşi,

Onoraţi oaspeţi de peste hotare,

Poporul nostru, toţi oamenii muncii din patria noastră, înfrăţiţi în muncă şi idealuri, sărbătoresc astăzi, împreună cu clasa muncitoare din întreaga lume, cu forţele revoluţionare, progresiste de pretutindeni, ziua de 1 Mai, Ziua solidarităţii internaţionale a celor ce muncesc.

Anul acesta, sărbătorirea zilei de 1 Mai are loc în condiţiile în care întregul popor aniversează împlinirea a 55 de ani de la crearea Partidului Comunist Român — manifestările prilejuite de aceste evenimente purtînd astfel amprenta omagiului pe care întreaga patrie îl aduce gloriosului nostru partid, continuatorul bogatelor tradiţii revoluţionare ale clasei muncitoare, ale poporului român, forţa politică conducătoare a societăţii noastre socialiste. **(Aplauze puternice, îndelungi).** Istoricul zilei de 1 Mai în România, sărbătorită încă de la crearea partidului politic al clasei muncitoare, cu mai bine de opt decenii în urmă, demonstraţiile tot mai ample şi mai viguroase pe care le-a prilejuit în decursul anilor reflectă hotărîrea şi dîrzenia cu care eroica noastră clasă muncitoare s-a ridicat şi a luptat permanent împotriva exploatării şi asupririi, pentru împlinirea înaltelor idealuri şi aspiraţii de libertate, independenţă şi progres ale poporului nostru, pentru o viaţă mai bună a tuturor celor ce muncesc. **(Aplauze puternice).**

Victoria deplină în îndelungata luptă a clasei noastre muncitoare a putut fi cucerită sub conducerea Partidului Comunist Român, purtătorul celor mai înaintate tradiţii ale poporului, ale mişcării muncitoreşti şi socialiste din ţara noastră.

Politica Partidului Comunist Român, expresie a marxism-leninismului creator, vasta sa activitate politică şi organizatorică stau la baza tuturor marilor transformări revoluţionare, care au schimbat din temelii înfăţişarea ţării — de la cucerirea întregii puteri din mîinile claselor exploatatoare şi pînă la marile realizări de astăzi, care asigură puternica dezvoltare a economiei, ştiinţei şi culturii, făurirea unei vieţi demne, civilizate, tot mai prospere pentru oamenii muncii, întărirea independenţei patriei socialiste şi creşterea fără precedent a prestigiului ei pe arena internaţională.

În prezent, partidul călăuzeşte clasa muncitoare, întregul popor la înfăptuirea grandioaselor obiective care au fost stabilite de Congresul al XI-lea, de Programul făuririi societăţii socialiste multilateral dezvoltate şi al înaintării României spre comunism.

Tocmai prin rolul pe care l-a îndeplinit şi îl îndeplineşte ca forţă propulsoare a progresului multilateral al României, partidul nostru comunist a dobîndit dragostea şi încrederea nemărginită a întregii naţiuni — sentimente ce şi-au găsit şi în aceste zile, premergătoare marii sărbători, manifestări atît de vii pe întreg cuprinsul ţării. Partidul nostru este astăzi mai puternic şi mai unit decît oricînd; el dinamizează şi însufleţeşte energiile creatoare ale întregii naţiuni, hotărîtă să facă totul pentru a înălţa pe pămîntul patriei luminosul edificiu al socialismului şi comunismului. Într-o unitate de monolit, clasa muncitoare, ţărănimea, intelectualitatea, toţi oamenii muncii, fără deosebire de naţionalitate, îşi string tot mai puternic rîndurile în jurul gloriosului nostru partid comunist, în frunte cu secretarul său general, tovarăşul Nicolae Ceauşescu — căruia întreaga noastră naţiune îi aduce, cu neţărmurită dragoste, prinosul său fierbinte de recunoştinţă pentru tot ceea ce a făcut şi face pentru slava şi înălţarea patriei socialiste, pentru demnitatea şi fericirea acestui popor, pentru triumful cauzei socialismului şi păcii în lume. **(Aplauze puternice, urale, se scandează „Ceauşescu — P.C.R.").**

Expresia cea mai vie a acestei puternice unităţi o constituie rezultatele strălucite pe care întregul popor le obţine în realizarea în viaţă a politicii partidului, a planurilor de dezvoltare economico-socială a ţării. Ele îşi găsesc oglindirea în faptul că oamenii muncii din patria noastră au îndeplinit înainte de termen prevederile cincinalului precedent, iar acum, în întîmpinarea zilei de 1 Mai şi a aniversării partidului, zeci şi sute de colective de pe întreg cuprinsul ţării au raportat conducerii partidului importante succese în muncă. Pe ansamblul celor 4 luni care au trecut din acest an, planul producţiei industriale a fost îndeplinit în bune condiţii, creîndu-se astfel premisele favorabile realizării cu succes a sarcinilor economice care ne revin din acest prim an al noului cincinal.

O intensă activitate se desfăşoară, de asemenea, în agricultură. Depunînd eforturi susţinute în scopul asigurării unor producţii sporite, vegetale şi animale, oamenii muncii de pe ogoare au încheiat, în linii generale, lucrările agricole de sezon.

Succese de seamă se obţin în învăţămînt, în cercetarea ştiinţifică, în domeniul artelor, al activităţii culturale de masă, precum şi în toate celelalte sectoare, pe toate fronturile construcţiei socialiste.

Rezultatele obţinute dovedesc hotărîrea plenară a întregului nostru popor de a înfăptui exemplar sarcinile celui de-al XI-lea Congres al partidului, confirmă realismul obiectivelor noului plan cincinal, faptul că sînt asigurate toate condiţiile pentru îndeplinirea cu succes a prevederilor sale.

Pentru marile succese obţinute în munca consacrată înfloririi patriei socialiste, permiteţi-mi ca, în numele şi din însărcinarea conducerii partidului şi statului, a secretarului nostru general, preşedintele Republicii Socialiste România, tovarăşul Nicolae Ceauşescu, să adresez clasei muncitoare, ţărănimii, intelectualităţii, tuturor oamenilor muncii — români, maghiari, germani şi de alte naţionalităţi — cele mai calde felicitări şi urări de noi şi noi realizări în măreaţa operă de edificare a societăţii socialiste multilateral dezvoltate în România. **(Vii aplauze).**

Stimaţi tovarăşi,

Hotărîrile celui de-al XI-lea Congres al partidului, trecerea la înfăptuirea lor neabătută de către întregul nostru popor marchează intrarea României într-o etapă nouă, superioară, caracterizată prin accentuarea procesului de edificare a societăţii socialiste multilateral dezvoltate. În actualul cincinal, caracterizat de afirmarea plenară a revoluţiei tehnico-ştiinţifice în România, se vor continua dezvoltarea în ritm înalt a forţelor de producţie, modernizarea întregii noastre economii.

În această zi sărbătorească adresăm colectivelor de muncă din industrie şi agricultură, din construcţii şi cercetarea ştiinţifică, tuturor celor care îşi desfăşoară activitatea în învăţămînt şi cultură, întregului popor chemarea de a-şi mobiliza toate forţele, întreaga energie şi capacitate creatoare pentru înfăptuirea în cele mai bune condiţii a măreţelor obiective ale cincinalului actual, asigurînd astfel înfăptuirea întocmai a programului de ridicare a nivelului de trai material şi spiritual al tuturor celor ce muncesc — ţelul suprem al întregii activităţi a partidului şi statului nostru.

Apropiatul Congres al educaţiei politice şi culturii socialiste, organizat de Consiliul Naţional al Frontului Unităţii Socialiste, măsurile adoptate de recenta plenară a Comitetului Central al Partidului Comunist Român cu privire la aniversarea în 1977 a 100 de ani de la proclamarea independenţei de stat a României şi la evocarea a 70 de ani de la marea răscoală a ţăranilor din 1907, precum şi alte evenimente politice importante care vor avea loc în anii următori vor stimula şi mai mult energiile creatoare ale oamenilor muncii, întreaga muncă educativă de formare revoluţionară, patriotică şi internaţionalistă a oamenilor muncii din ţara noastră.

Stimaţi tovarăşi,

De-a lungul întregii lor existenţe, mişcarea muncitorească din România, Partidul Comunist Român au împletit indisolubil răspunderile faţă de propriul popor cu conştiinţa îndatoririlor internaţionaliste, îndeplinindu-şi cu cinste rolul de detaşament activ al mişcării comuniste şi muncitoreşti internaţionale. Astăzi, aceste nobile tradiţii îşi găsesc continuarea în îmbinarea indisolubilă a operei de construire a socialismului, de edificare a unei patrii socialiste înfloritoare, în care poporul nostru vede o contribuţie de preţ la creşterea forţei şi influenţei socialismului în lume, cu activitatea consecventă pentru dezvoltarea solidarităţii cu forţele revoluţionare, democratice, progresiste de pretutindeni, pentru întărirea frontului mondial antiimperialist.

O deosebită importanţă în afirmarea politicii externe a partidului şi statului nostru o au activitatea remarcabilă şi aportul hotărîtor al tovarăşului Nicolae Ceauşescu, secretarul general al Partidului Comunist Român, preşedintele Republicii Socialiste România. Se cuvine să subliniem şi cu acest prilej spiritul novator, revoluţionar, patriotismul înflăcărat şi internaţionalismul consecvent cu care iubitul şi stimatul conducător al partidului şi statului nostru abordează problemele internaţionale, înalta sa răspundere faţă de interesele poporului român, faţă de cauza păcii, colaborării şi socialismului în lume. **(Aplauze puternice, îndelungi, urale; se scandează „Ceauşescu — P.C.R.").**

După cum este cunoscut, evoluţia lumii contemporane este caracterizată de ample transformări revoluţionare, naţionale şi sociale, de schimbări adînci în raportul mondial de forţe. Un rol important în aceste schimbări îl au ţările socialiste, succesele lor în dezvoltarea economico-socială, tinerele state independente, ţările în curs de dezvoltare care au păşit pe calea propăşirii economice şi sociale în mod de sine stătător. Mişcarea de eliberare naţională a popoarelor aflate sub dominaţie străină a repurtat, de asemenea, succese însemnate. S-a intensificat lupta forţelor revoluţionare, progresiste şi democratice, a sporit preocuparea pentru întărirea unităţii lor. A crescut rolul maselor largi populare în determinarea cursului politicii externe. Au luat amploare eforturile pentru instaurarea în viaţa internaţională a unei politici noi, de egalitate, colaborare şi pace, pentru o lume mai dreaptă şi mai bună.

Acţionînd în spiritul hotărîrilor Congresului al XI-lea, partidul şi statul nostru acordă o atenţie deosebită întăririi prieteniei şi colaborării frăţeşti cu toate ţările socialiste, militează în mod ferm şi consecvent pentru întărirea unităţii lor, considerînd că aceasta reprezintă un factor esenţial pentru creşterea influenţei socialismului în lume, pentru cauza libertăţii tuturor popoarelor, a progresului şi păcii. Cu prilejul zilei de 1 Mai, adresăm din inimă salutul nostru frăţesc popoarelor din ţările socialiste, urîndu-le noi şi tot mai însemnate succese în activitatea lor consacrată edificării socialismului şi comunismului. **(Vii aplauze).**

Partidul nostru comunist, poporul român nutresc sentimente de caldă solidaritate cu clasa muncitoare, cu partidele comuniste şi muncitoreşti, cu toate forţele sociale înaintate din ţările capitaliste, care desfăşoară bătălii de mare amploare pentru libertate, democraţie, progres social şi pace. Cu prilejul zilei de 1 Mai, le adresăm salutul nostru internaţionalist şi urări de succes în realizarea năzuinţelor lor. **(Vii aplauze).**

Ne manifestăm deplina solidaritate şi transmitem un cald salut mişcărilor de eliberare naţională, popoarelor care s-au eliberat din robia colonială şi au păşit pe calea dezvoltării de sine stătătoare, tuturor popoarelor angajate în lupta împotriva imperialismului, colonialismului, neocolonialismului, pentru dobîndirea, apărarea şi consolidarea independenţei lor, pentru progres economic şi social, pentru securitate şi pace în lume. **(Vii aplauze).**

Îngăduiţi-ne, stimaţi tovarăşi, să adresăm, totodată, un salut călduros oaspeţilor de peste hotare veniţi să sărbătorească împreună cu noi ziua de 1 Mai. **(Vii aplauze).**

Credincioase principiilor coexistenţei paşnice şi profund devotate cauzei păcii şi prieteniei între popoare, Partidul Comunist Român, România socialistă acţionează stăruitor pentru dezvoltarea colaborării cu toate statele lumii, fără deosebire de orînduire socială, pentru adîncirea şi consolidarea cursului spre destindere, pentru instaurarea unei noi ordini economice şi politice internaţionale, întemeiate pe principiile independenţei şi suveranităţii naţionale, egalităţii în drepturi, neamestecului în treburile interne şi avantajului reciproc, pe respectarea dreptului fiecărui popor de a-şi decide singur calea evoluţiei sociale şi politice.

România va promova şi în viitor, cu fermitate şi consecvenţă, politica sa externă de colaborare paşnică, de respect pentru suveranitatea fiecărei naţiuni, manifestîndu-şi cu consecvenţă convingerea că în evoluţia progresistă a societăţii omeneşti rolul hotărîtor îl au masele, judecarea justă de către acestea a faptelor, a evenimentelor internaţionale, participarea lor conştientă la dezbaterea şi soluţionarea marilor probleme cu care este confruntată lumea de azi.

Aşa cum sublinia cu atîta înţelepciune secretarul general al partidului nostru în recenta cuvîntare la Congresul Uniunii Generale a Sindicatelor din România, „nu trebuie uitat nici un moment că apărarea libertăţii şi independenţei este o condiţie esenţială a înfăptuirii idealurilor socialismului şi comunismului în lume, că aceasta constituie piatra de încercare a adevăratului internaţionalism proletar revoluţionar". **(Vii şi puternice aplauze).**

Reafirmăm solemn, şi cu acest prilej, hotărîrea clasei muncitoare din România, a Partidului Comunist Român, a întregului nostru popor de a milita cu neabătută consecvenţă pentru întărirea unităţii mişcării comuniste şi muncitoreşti internaţionale, pentru solidaritatea cu toate ţările socialiste şi partidele comuniste şi muncitoreşti, cu lupta tuturor popoarelor pentru dezvoltare independentă, împotriva imperialismului, colonialismului, neocolonialismului, pentru victoria socialismului şi cauzei păcii în întreaga lume.

Dragi tovarăşi,

Orînduirea socialistă, politica internă şi externă a partidului asigură poporului nostru nelimitate posibilităţi de progres. Stă în puterea noastră să înfăptuim măreţul Program de dezvoltare multilaterală a patriei elaborat de Congresul al XI-lea. Sîntem încredinţaţi că poporul român, prin munca sa creatoare, va face ca România să devină tot mai puternică, mai prosperă, mai înfloritoare, să înainteze tot mai dinamic pe drumul progresului şi civilizaţiei socialiste.

Trăiască 1 Mai — Ziua solidarităţii internaţionale a celor ce muncesc, ziua frăţiei muncitorilor de pretutindeni! **(Aplauze puternice, urale).**

Trăiască Partidul Comunist Român, forţa politică conducătoare a poporului nostru pe calea socialismului şi comunismului, în frunte cu secretarul său general, tovarăşul Nicolae Ceauşescu! **(Aplauze puternice, urale; se scandează „Ceauşescu-P.C.R.").**

Trăiască poporul român, constructor eroic şi victorios al socialismului, trăiască şi înflorească scumpa noastră patrie, Republica Socialistă România! **(Aplauze îndelungi, urale; se scandează „Ceauşescu şi poporul").**

Trăiască solidaritatea partidelor comuniste şi muncitoreşti, a tuturor ţărilor socialiste, a tuturor forţelor revoluţionare, progresiste, democratice şi antiimperialiste! **(Aplauze puternice).**

Să triumfe în lume noua ordine economică şi politică internaţională, pacea şi colaborarea între toate popoarele! **(Aplauze puternice, prelungite, urale; se scandează „Ceauşescu — România", „Ceauşescu — România, stima noastră şi mîndria").**

„Cresc visuri noi şi fapte mîndre cresc, Dînd vieţii noastre trainic înţeles"

Spectacolul festiv de la Palatul sporturilor şi culturii

TIMP COMUNIST! Acesta este unul din simbolurile în jurul căruia s-a structurat impresionantul spectacol festiv prezentat pe scena imensei săli a Palatului sporturilor şi culturii, după adunarea consacrată sărbătoririi zilei de 1 Mai 1976. Spectacolul începe în uralele puternice ale tuturor celor prezenţi în sală, care scandează îndelung „Ceauşescu—România", asociind şi în acest fel, în chip firesc, numele patriei şi al secretarului general al partidului de marile împliniri ale prezentului socialist.

Timp comunist! Un timp al patriei aflate într-o primăvară perenă, un timp al împlinirii marilor idealuri, mai întîi visate, iar acum transpuse în operă prin eforturile unite ale unui popor vrednic şi neînfricat. Aceste idei şi-au găsit o vibrantă expresie artistică în spectacolul festiv, mărturie elocventă, plină de patos revoluţionar, a forţei unei arte militante cu adînci şi vii tradiţii. În freamăt de flamuri, România de azi, condusă de gloriosul ei partid comunist, România lui 1 Mai 1976, urcă într-un timp al îndrăznelii. *O treaptă de unde viitorul / Îşi desluşeşte chipul prin marele Congres / Chip cu lumini de aur, dorit şi înţeles / Şi făurit prin muncă, viteaz, de-ntreg poporul, / De naţiunea mîndră şi liberă în care / Tărie înţeleaptă e clasa muncitoare!*

O ŢARĂ — CONŞTIINŢĂ! O conştiinţă venită din adîncuri de istorie. Din doina străbună, din flacăra cîntecului haiducesc, din suflul eroic al baladelor, pe care spectacolul festiv le evocă emoţionant. Conştiinţa ţării vibrează şi în vechile cîntece muncitoreşti, în versurile înaripate plămădite în focul luptelor de clasă. Cu deosebită forţă răsună versurile izvorite din gîndul şi visul uneia din marile conştiinţe ale acestui neam, Mihai Eminescu:

„Zdrobiţi orînduiala cea crudă şi nedreaptă, / Ce lumea o împarte în mizeri şi bogaţi!".

VOINŢA NEAMULUI! Din pagini de cronică se desprind ideile înflăcărate ale militanţilor de frunte ai mişcării socialiste şi muncitoreşti din ţara noastră, care au ridicat la luptă masele de oprimaţi pentru o viaţă demnă şi fericită. Se desprind, rînd pe rînd, rostindu-şi îndemnul la luptă adresat proletariatului, militanţi precum C. Dobrogeanu-Gherea, I.C. Frimu, Ştefan Gheorghiu, Mihail Gh. Bujor, ale căror idei fac parte indisolubilă din gîndirea înaintată, revoluţionară şi patriotică, a clasei noastre muncitoare, a partidului său de avangardă: „Patriile sînt cadre naţionale şi istorice de dezvoltare a popoarelor. În aceste cadre s-a întemeiat pentru fiecare naţiune o existenţă proprie, cu tradiţiile ei; cu viaţa ei sufletească, cu idealurile ei, cu civilizaţia ei, element preţios şi indispensabil în contextul civilizaţiei generale. În acest înţeles patriile sînt *necesare*, căci numai înlăuntrul acestor cadre popoarele şi-ar putea dezvolta în voie şi pe deplin toată originalitatea şi toată puterea lor de creaţiune. Acesta este unul — evident, nu singurul — din motivele pentru care socialiştii se ridică împotriva ciuntirii ţărilor constituite, împotriva frîngerii popoarelor în bucăţi, împotriva suprimării vieţii naţionale a Popoarelor".

Eşarfe tricolore se îngemănează cu steagurile roşii. În timp ce corurile reunite intonează marşul „Voinţa neamului": *„În ţara noastră românească vrem înşine stăpini să fim / Şi stăpînirea ţării noastre cu nimenea n-o împărţăşim!* / *Şi nu vrem, noi românii, fruntea-n veci, în veci la nimeni s-o plecăm* / *Şi din moşie nici o palmă, o unghie n-o să lăsăm!* / *Nu vrem să închinăm popoare sub mîndru sceptru românesc,* / *Noi să trăim din viaţa noastră şi dreptul nostru strămoşesc.* / *Nici la răpiri ne zboară dorul, dar vai acelui ce-a-ndrăzni Ştirbiri moşiei a ne face, el cu viaţa va plăti!* / *Căci pe moşia cea străbună vrem înşine stăpini să fim* / *Şi stăpînirea ei cu nimeni nu cugetăm să o împărţim!"*

55 DE ANI, 55 DE TREPTE. Se vor împlini în această primăvară cinci decenii şi jumătate de la crearea Partidului Comunist Român, continuatorul direct al mişcării muncitoreşti revoluţionare, socialiste din România, cu o vechime de aproape un secol. Încercat şi călit în nenumărate bătălii de-a lungul glorioasei sale existenţe, P.C.R. s-a identificat, în mintea şi inima tuturor locuitorilor de pe acest străvechi pămînt, cu ideea de dreptate şi libertate, cu ideea de progres şi democraţie, de neînfricat luptător pentru împlinirea aspiraţiilor de veacuri ale tuturor claselor oprimate ale naţiunii. Impresionantul spectacol, mărturie vie a spiritului militant al artei noastre socialiste, subliniază pregnant această neabătută continuitate de spirit, de credinţă şi devotament faţă de destinele poporului: *Partid al demnităţii, de ne cunoaşte-o lume* / *De ne privesc popoare, cu ochi încrezători* / *Le datorăm pe toate-naltului tău nume* / *Şi celui ce-ţi stă-n frunte,* / *Bărbatul din popor* / *Crescut la marea şcoală a luptei comuniste,* / *La şcoala dăruirii şi-a muncii necurmate* / *Care-a ştiut, prin neguri, urgiei să reziste* / *Şi ni-i cîrmaciul astăzi, în vremuri luminate.*

SPRE COMUNISM ÎN ZBOR. Este ideea lirică ce se regăseşte într-o creaţie coregrafică prezentată acum în premieră absolută, ideea a legămîntului prin muncă, al întregii naţiuni, unită în cuget şi simţire, în opera de făurire a socialismului multilateral dezvoltat, aşa cum a conceput-o arhitectul şi cîrmaciul ei — Partidul Comunist Român. *„Cresc visuri noi şi fapte mîndre cresc,* / *Dînd vieţii noastre trainic înţeles".*

Pe scena spectacolului irump acum, într-un iureş de voioşie generată de împlinirea marilor idealuri, zeci de tineri în costume naţionale, înfrăţiţi în „Sîrba bucuriei". Costumele lor, suitele de dansuri interpretate aduc pe scenă imaginea muncii avîntate a întregii noastre naţiuni, a tuturor oamenilor ei, români, maghiari, germani, de alte naţonalităţi. *Dor cu dor, gînd lîngă gînd* / *Pentru ţară vibrînd!*

...Uniţi în aceeaşi năzuinţă, fierbinte, de a făuri patriei unice destinul strălucit pe care îl merită, sporindu-i prestigiul în lume, ridicînd-o mereu pe culmi tot mai înalte de progres şi civilizaţie socialistă.

ROŞU STEAG AL SOLIDARITĂŢII INTERNAŢIONALISTE. De 1 Mai cîntăm bucuria roadelor culese, sîntem alături, în frăţie de luptă, cu toate forţele revoluţionare, antiimperialiste, progresiste. În spiritul solidarităţii internaţionaliste, care a animat dintotdeauna clasa muncitoare şi partidul nostru, sînt intonate vechi cîntece revoluţionare din alte ţări, refrene care au stat decenii pe buzele milioanelor de proletari din toată lumea, însufleţindu-i în lupta pentru libertate şi socialism.

AICI, DINTOTDEAUNA ROMÂNIA. Versurile care încheie spectacolul fac să vibreze întreaga sală, conştiinţa tuturor celor ce le aud, însăşi conştiinţa ţării:

Te cînte, deci, cuvintele curate, / *În care ritmul muncii să existe.* / *Dreptate, libertate, demnitate,* / *Destin al României comuniste.* // *Întreagă eşti la noi în suflet ţară.* / *Ciţi te-au furat şi ciţi vreo parte vrură,* / *Ciţi te-au rîvnit şi ciţi te exploatară.* / *Şi-au vrut să-ţi pună şi căluş în gură!* / *Mai sînt şi azi din cei ce vor să nege* / *Îndreptăţirea rădăcinii tale,* / *Dar pasul tău fără clintire trece.* / *Spre comunism pe-o curajoasă cale.* // /.../ *Exemplul nostru în această luptă,* / *Este cîrmaciul fără ostenire,* / *Care la cîrmă-n veghe ne-ntreruptă* / *Dă bătălia pentru fericire,* // *Iubirea lui de patrie-ncălzeşte* / *Privirea, inima şi braţul ţării,* / *Vorbeşte-n numele unei istorii* / *Limba conştiinţei noastre, româneşte.* // /.../ *Ridică, ţară, steagurile tale,* / *Din ce în ce mai sus, ca să se ştie,* / *Unde e ţara luptei triumfale,* / *A comuniştilor de omenie,* // *Unde e ţara ce-şi învaţă pruncii* / *Să fie oameni cît va fi vecia,* / *Sub zodia socialistă-a muncii,* / *Acum — şi totdeauna! — România.* //.

★

Spectacolul festiv la sfîrşit într-o atmosferă de intensă vibraţie. Miile de participanţi intonează imnul de luptă al clasei muncitoare: „Internaţionala".

Mulţimea ovaţionează îndelung pentru partid, scandează cu entuziasm numele partidului, al secretarului său general. Privirile celor peste 8 000 de participanţi se îndreaptă în aceste clipe spre loja centrală, unde se află secretarul general al partidului, ceilalţi tovarăşi din conducerea partidului. Tovarăşul Nicolae Ceauşescu răspunde cu căldură aclamaţiilor fierbinţi ale mulţimii, impresionantei manifestări de dragoste şi preţuire.

Tovarăşul Nicolae Ceauşescu şi tovarăşa Elena Ceauşescu, ceilalţi tovarăşi din conducerea partidului şi statului străbat pe jos frumoasa esplanadă a Parcului tineretului. Mii de bucureşteni înconjoară cu neţărmurită dragoste pe secretarul general al partidului.

În această atmosferă de însufleţire, tovarăşul Nicolae Ceauşescu, t o v a r ă ş a Elena Ceauşescu, ceilalţi tovarăşi din conducerea de partid şi de stat îşi iau rămas bun de la participanţii la Adunarea populară, de la numeroşii bucureşteni aflaţi aici, care continuă, minute întregi, să ovaţioneze cu aceeaşi înflăcărare.

(Agerpres)

UNIŢI ÎN CUGET ŞI SIMŢIRE...

A fost, prima zi de mai a anului 1976, o zi dintre acelea care nu se uită, care rămîn în conştiinţe.

A fost o zi frumoasă de primăvară, cu cer senin, cu soare cald şi luminos. O zi cu oameni mîndri, îmbrăcaţi în haine de sărbătoare, cu oameni care se bucurau din toată inima. Dar mai cu seamă a fost o zi în care cinstind munca, omagiindu-i pe cei ce muncesc din lumea întreagă, am înţeles să subliniem îndeosebi răspunderea pe care o avem de a întări „legămîntul de muncă" faţă de ţară, de a fi şi mai strîns „uniţi în cuget şi simţire" cu partidul care ne conduce „pe drumul marii biruinţi".

A fost o zi dintre acelea care rămîn în conştiinţe.

Peste 8 000 de oameni prezenţi în marea sală a Palatului sporturilor şi culturii, iar prin intermediul transmisiei directe a televiziunii şi radioului, milioane de cetăţeni de pe întregul cuprins al ţării, au trăit clipe emoţionante, dominate de un însufleţitor patriotism. Spectacolul dedicat zilei de 1 Mai a fost ca un puternic reflector ce-şi trimetea razele de lumină peste numeroase pagini ale istoriei patriei şi partidului, evidenţiind momente de seamă ale devenirii poporului român, ale drumului său măreţ spre comunism.

Am asistat la impresionante desfăşurări de forţe artistice, am ascultat cîntece şi poezii de o rară frumuseţe. Dar ceea ce se cere a fi subliniat aici cu precădere este că, în esenţa sa, întregul spectacol a reprezentat un important eveniment politic.

Ideea dominantă a spectacolului este ideea care străbate, ca un fir roşu, întreaga existenţă a poporului român: **aici, dintotdeauna şi pentru totdeauna, România.** „Continuăm a ţării deşteptare" — a răsunat vibrant acest vers dintr-un poem-legămînt, evocînd atît unitatea de esenţă istorică existentă între trecutul, prezentul şi viitorul patriei noastre, cît şi unirea tuturor fiilor ţării într-un uriaş efort comun pentru a traduce în viaţă marele vis al comuniştilor: ridicarea României pe cele mai înalte culmi de progres şi civilizaţie. Un efort în care **„patriotismul nou eroi cultivă"**, pentru că nimic din ceea ce este şi va fi România nu a fost durat şi nu va fi durat fără eroism, fără nemărginită dragoste de ţară.

A fost o zi frumoasă de primăvară.

După încheierea spectacolului, la ieşirea din incinta Palatului sporturilor şi culturii, mii de cetăţeni i-au întîmpinat cu entuziasm şi căldură pe tovarăşul Nicolae Ceauşescu, pe ceilalţi conducători ai partidului şi statului. Veniseră aici, în Dealul Piscului, muncitori de la „23 August", de la „Grivţa roşie", de la „Vulcan", de la alte numeroase întreprinderi, specialişti din institute de cercetări şi proiectări, oameni de cultură şi artă, elevi şi studenţi, pionieri. Ei s-au alăturat celor 8 000 de participanţi la adunarea populară, înconjurînd cu înălţătoare sentimente de dragoste şi stimă pe secretarul general al P.C.R. **„Iubirea lui de patrie-ncălzeşte / Privirea, inima şi braţul ţării, / Vorbeşte-n numele unei istorii / Limba conştiinţei noastre, româneşte"** — sînt versuri care vibrează în inima şi cugetul fiecăruia dintre participanţii la această emoţionantă manifestare dominată de un puternic suflu politic, civic şi patriotic.

ADRIAN VASILESCU

ADUNAREA POPULARĂ ORGANIZATĂ CU PRILEJUL SĂRBĂTORIRII ZILEI DE 1 MAI

(Urmare din pag. I)

Muncii din Panama, Congresului Muncii din Mexic, Federației Generale a Sindicatelor Muncitorilor din Siria, Uniunii Naționale a Muncitorilor din Tanzania, Federației Unitare Sindicale din Salvador, Organizației Sindicale din Mozambic, Uniunii Naționale a Oamenilor Muncii din Zair, Confederației Sindicale Congoleze, Uniunii Naționale a Muncitorilor din Namibia, Uniunii Naționale a Oamenilor Muncii din Guineea-Bissau, Uniunii Generale a Oamenilor Muncii din R.P. Benin, Congresului Sindicatelor din Africa de Sud, Uniunii Generale Tunisiene a Muncii, Uniunii Muncii din Gambia, Congresului Sindicatelor din Zambia, Congresului Sindicatelor din Întreaga Indie, Congresului Unit al Muncitorilor din Liberia, Uniunii Muncitorilor din Mauritania, Consiliului General al Sindicatelor din Japonia, Federației Independente a Sindicatelor din Japonia, Confederației Generale Italiene a Muncii, Centralei Unitare a Oamenilor Muncii din Venezuela, Congresului Național al Sindicatelor Indiene, Confederației Oamenilor Muncii din Ecuador, Federației Autonome a Sindicatelor din Guatemala, Confederației Muncii din Întregul Pakistan, Confederației Naționale a Muncitorilor din Guineea, Organizației Muncitorilor Somalezi, Uniunii Generale a Oamenilor Muncii din Coasta de Fildeș, Uniunii Naționale a Muncitorilor din Niger, Uniunii Generale a Oamenilor Muncii Centrafricani, Confederației Naționale a Oamenilor Muncii din Togo, Uniunii Oamenilor Muncii din Burundi, Uniunii Sindicale a Oamenilor Muncii din Volta Superioară, Federației Panciprioțe a Muncii, Organizației Muncitorilor din Iran, Federației Generale a Sindicatelor din Libia, Organizației Sindicale din Sao Tome și Principe, Federației Sindicale Gaboneze, Federației Generale a Muncitorilor din Kuweit, Congresului Muncii din Sierra Leone, Organizației Centrale a Sindicatelor din Kenya, Uniunii muncitorilor agricoli și de alte profesii din Guyana, Congresului Sindicatelor Africane din Zimbabwe, Federației Sindicatelor Muncitorilor din R. Malgașă, Federației Sindicatelor Independente din Sri Lanka, Confederației Generale a Sindicatelor din R.P.D. Yemen, Federației Generale a Sindicatelor din R.A. Yemen, Confederației Sindicale a Oamenilor Muncii din Columbia și Federației Muncii din Lesotho. Iau parte, totodată, delegația Partidului Democrat Gabonez, care ne vizitează țara, precum și numeroși alți oaspeți de peste hotare.

Sînt prezenți șefi de misiuni diplomatice acreditați la București, alți membri ai corpului diplomatic, precum și corespondenți ai presei străine.

Sala are un aspect sărbătoresc. Deasupra tribunei oficiale strălucesc, în reflexe aurii, stemele partidului și statului, încadrate de mari steaguri roșii și tricolore, care își îngemănează faldurile.

Pe una din laturile sălii se află portretul tovarășului Nicolae Ceaușescu, în dreptul căruia este înscrisă urarea „Trăiască Partidul Comunist Român, în frunte cu secretarul său general !". Pe o altă latură, portretele lui Marx, Engels, Lenin, sub care este scris: „Trăiască unitatea mișcării comuniste și muncitorești internaționale, a tuturor forțelor socialiste, democratice, antiimperialiste !". De partea cealaltă a sălii, în fața tribunei oficiale, se află imaginea globului pămîntesc, pe meridianele căruia se poate citi urarea „Trăiască 1 Mai", însoțită de chemarea „Proletari din toate țările, uniți-vă".

Adunarea populară a fost deschisă de tovarășul Gheorghe Cioară, membru al Comitetului Politic Executiv al C.C. al P.C.R., prim-secretar al Comitetului municipal București al P.C.R., primarul general al Capitalei, care a spus : „Este pentru noi o înaltă cinste de a saluta cu deosebită stimă și respect, în numele comuniștilor, al tuturor locuitorilor Capitalei, prezența la această adunare a tovarășului Nicolae Ceaușescu, secretar general al Partidului Comunist Român, președintele Republicii Socialiste România.

Salutăm, de asemenea, pe ceilalți tovarăși din conducerea partidului și statului nostru.

Ne exprimăm satisfacția pentru participarea la adunarea de astăzi — ca simbol al trainicelor legături de prietenie și solidaritate internaționalistă pe care le au țara, poporul și partidul nostru — a reprezentanților unor organizații sindicale și democratice de peste hotare, cărora le adresăm salutul nostru frățesc și le urăm, cu prilejul acestei sărbători, izbînzi cît mai mari în lupta pentru pace, libertate și progres social, pentru prietenie și colaborare între toate popoarele lumii".

Despre semnificația zilei de 1 Mai a vorbit apoi tovarășul Emil Bobu, membru al Comitetului Politic Executiv, secretar al C.C. al P.C.R., vicepreședinte al Consiliului de Stat.

Adunarea se încheie într-o atmosferă entuziastă. În sală răsună din nou urale și ovații însuflețite pentru Partidul Comunist Român și secretarul său general, pentru eroica noastră clasă muncitoare, pentru minunatul popor român, constructor al socialismului, pentru patria noastră liberă și mîndră — Republica Socialistă România. Se scandează cu înflăcărare : „Ceaușescu — P.C.R.", „Ceaușescu și poporul", „Stima noastră și mîndria, Ceaușescu — România". Este o expresie vie și puternică a unității de nezdruncinat — unitate izvorîtă din dragoste și încredere — a națiunii noastre în jurul partidului și al secretarului său general, a hotărîrii tuturor cetățenilor țării, români, maghiari, germani și de alte naționalități, de a înfăptui hotărîrile Congresului al XI-lea, Programul partidului de edificare a societății socialiste multilateral dezvoltate și înaintare a României spre comunism, de a-și aduce o contribuție tot mai de preț la realizarea idealurilor de libertate și progres ale tuturor popoarelor, la victoria socialismului și păcii în lume. (Agerpres).

Măsura cea mai dreaptă a omului

(Urmare din pag. I)

niște probleme. Ni se dăduseră de sudat niște roți de excavator, se manevrau greu, lucram ore multe și nici nu ieșea treabă de calitate. Am început să caut, să mă gîndesc, să încerc, sigur că, pînă am meșterit dispozitivul acela de poziționare care a redus și timpul și a asigurat calitate sudurii, am petrecut în atelier nopți întregi. Cînd venea schimbul de dimineață, îmi zvîrleam niște apă pe ochi și intram înapoi la lucru, dar, uite, eram tînăr, nu se prea prindea oboseala de mine și apoi **trebuia să le facă cineva și pe astea.** Am știut întotdeauna — și am încercat să îi învăț și pe tineri — **că mîinile fără minte nu fac nici doi bani.** Vedeți, pe băieții ăștia, cînd vin întîi în uzină, nu-i întreb numai de meserie: îi ascult și tabla înmulțirii, le fac un examen de cunoștințe generale, și ce-au citit, și ce geografie sau istorie cunosc. Cu cîți nu am stat după program să fac lecții, să mai pun din ce știam acolo unde vedeam că este nevoie ! Tot ce am adus eu nou — și am dispozitive care se mai aplică și acum, deși au trecut 15—20 de ani de cînd le-am făcut — a pornit de la faptul că nu m-am mulțumit să execut, ci m-am și gîndit: **oare nu se poate mai bine ?".**

„Cînd am venit prima oară la lucru — își amintea unul din foștii ucenici ai lui Dumitru Badea, astăzi șef de atelier — nea Badea m-a luat în primire cu următoarele vorbe: „**Măi, tu cînd spui că ești muncitor la „Grivița" lumea te privește cu respect".** Asta îți dă uzina înainte ca tu să-i fi dat ei ceva: îți dă dreptul la stima oamenilor! Atunci, nu-i de datoria ta să mulțumești frumos? Și de mulțumit nu poți altfel **decît muncind frumos și purtîndu-te bine".** Să știți că „lecția" asta o servește nea Badea la toți cei care vin să lucreze în întreprindere!"

A fi muncitor la „Grivița" — iată avansul de încredere pe care comunistul Dumitru Badea s-a străduit să îl onoreze prin faptele sale, cerînd, fiecărui tînăr care a trecut pragul acestui loc muncitoresc de meritată tradiție și renume, să facă la fel.

„După nea Badea — îmi spunea Stelian Rotaru, un tînăr care lucrează ca lăcătuș în secția maistrului — **lenea și minciuna sînt cei mai mari dușmani ai omului".**

„Așa este — încuviințează acesta cînd îi reproduc discuția. **De ce să mintă ei, dacă eu nu mint ? De ce să promită și să nu își respecte cuvîntul, cînd eu n-am îndrăznit asta într-o viață de om ?** Vin la mine, îmi cer să îi ajut fie cu calificarea, fie cu locuința, fie cu vreo treabă personală. Niciodată nu le-am spus că se rezolvă, iar pe urmă să dau din umeri ! Atunci, ei de ce să nu facă la fel ?"

Sînt sute de oameni la uzinele „Grivița" care s-au format la **nea Badea,** au învățat de la el felul de muncă și viață. Sînt alte sute, răspîndite prin întreprinderile și pe șantierele țării. Pe adresa maistrului continuă să sosească scrisori, felicitări-telegrame, invitații : „...Nea Badea maistrul pe care îl am aici, la Onești, m-a întrebat la cine am învățat sudură. Cînd i-am spus de matale, a zis că te știe, că ți-a auzit numele..." ; „...Tovarășe Badea, vă mulțumesc că mi-ați scris și să știți că am mers cu scrisoarea la comandant, a citit-o și el și a spus că numai un părinte adevărat știe scrie așa. După ce termin stagiul militar, atîta dorință am să mă întorc tot la dumneata în echipă"... : „Nea Badea, sudura cum m-ai învățat dumneata s-o fac, are, aici la Pitești, mare trebuință. La mașinile pe care le facem se cere precizie și eu am căpătat-o datorită dumitale..." ; „Nea Badea, acum mai am un fecior, așa că îți scriu ca să treci în concediu să îl cunoști și matale"...

PE agenda ZILEI

SOSIRE

Duminică după-amiază a sosit în Capitală Larbi Tayebi, ministrul agriculturii și reformei agrare al Algeriei, care, la invitația Ministerului Agriculturii și Industriei Alimentare, va face o vizită în țara noastră.

La sosire, oaspetele a fost salutat de Angelo Miculescu, viceprim-ministru al guvernului, ministrul agriculturii și industriei alimentare, de alte persoane oficiale.

A fost prezent Mohamed Larbi Demaghlatrous, ambasadorul Algeriei în România.

VIZITĂ

Timp de 5 zile, un grup de studenți ai Colegiului național al apărării din Washington, condus de ambasadorul E. Allan Lightner, a efectuat o vizită în țara noastră. În timpul șederii în România, grupul de studenți a fost primit la Ministerul Afacerilor Externe și la Ministerul Apărării Naționale, a vizitat Academia militară, Muzeul militar central, alte obiective culturale și turistice.

Duminică, grupul a părăsit țara.

CRONICA U.T.C.

Sîmbătă s-a înapoiat în Capitală, venind de la Varșovia, delegația Uniunii Tineretului Comunist, condusă de tovarășul Ion Sasu, președinte al Uniunii Asociațiilor Studenților Comuniști din România, secretar al C.C. al U.T.C., care a participat la lucrările Congresului Tineretului Polonez.

PENTRU TIMPUL DV. LIBER

cinema

LUNI, 3 MAI 1976

CEL ALB, CEL GALBEN, CEL NEGRU: Sala Palatului (orele 17,15; 20,15).

TEROARE PE ULIȚĂ: Patria (orele 9; 11,15; 13,30; 16; 18,15; 20,30).

DOI OAMENI ÎN ORAȘ: Luceafărul (orele 9; 11,15; 13,30; 16; 18,15; 20,30); București (orele 9; 11,15; 13,30; 16; 18,15; 20,30); Favorit (orele 9,15; 11,30; 13,45; 16; 18,15; 20,30).

SIMON BLANCO: Scala (orele 9; 11,15; 13,30; 16; 18,15; 20,30); Festival (orele 9; 11,15; 13,30; 16; 18,15; 20,30); Modern (orele 9; 11,15; 13,30; 16; 18,15; 20,30).

OPERAȚIUNEA „MONSTRUL": Victoria (orele 9,15; 11,30; 13,45; 16; 18,15; 20,30); Dacia (orele 9; 11,15; 13,30; 15,45; 18; 20,15); Miorița (orele 9; 11,15; 13,30; 15,45; 18; 20,15).

ARBORELE CU FRUNZE ROZ: Central (orele 9,15; 11,45; 13,30; 16; 18,15; 20,30).

PE AICI NU SE TRECE: Lumina (orele 9; 12; 16; 19).

FRAȚI DE CRUCE: Doina (orele 13,15; 15,30; 17,45; 20 — program pentru copii — 9,30; 11,15); Bucegi (orele 15,45; 18; 20); Popular (orele 15,30; 18; 20,15).

CURSĂ GREA: Feroviar (orele 9; 11,15; 13,30; 16; 18,15; 20,30); Melodia (orele 9; 11,15; 13,30; 16; 18,15; 20,30); Flamura (orele 9; 11,15; 13,30; 15,45; 18; 20,15).

ÎNTOARCEREA LUI MAGELLAN: Timpuri Noi (orele 9,30; 11,30; 14,30; 16,30; 18,30; 20,30).

MERE ROȘII: Excelsior (orele 9; 11,15; 13,30; 16; 18,15; 20,30); Gloria (orele 9; 11,15; 13,30; 16; 18,15; 20,30); Tomis (orele 9; 11,15; 13,30; 15,45; 18; 20,15).

PĂSĂRI DE PRADĂ: Grivița (orele 9; 11,15; 13,30; 16; 18,15; 20,30); Aurora (orele 9; 11,15; 13,30; 15,45; 18; 20,15).

ARBORE FĂRĂ RĂDĂCINI: Unirea (orele 16; 18; 20).

MR. MAJESTYK: Buzești (orele 9; 11,15; 13,30; 16; 18,15; 20,15).

CURSA: Lira (orele 15,30; 18; 20,15).

ZORRO: Moșilor (orele 9; 12; 15; 18); Cotroceni (orele 10; 13; 16; 19).

VIAȚĂ PERSONALĂ: Drumul Sării (orele 15,30; 18; 20,15); Viitorul (orele 15,30; 18; 20).

PRIN CENUȘA IMPERIULUI: Ferentari (orele 15,30; 18; 20).

CU MÎINILE CURATE: Giulești (orele 15,30; 18; 20).

DE NICĂIERI SPRE NICĂIERI: Pacea (orele 14; 16; 18).

CERCUL MAGIC: Cringași (ora 17).

TOM ȘI JERRY: Floreasca (orele 15,30; 18; 20,15).

CASA DE LA MIEZUL NOPȚII: Munca (orele 15,45; 18; 20).

DICTATORUL: Volga (orele 9; 11,45; 14,15; 17; 19,45).

REVĂRSAREA: Cosmos (orele 15,30; 18; 20,15).

PĂCALĂ: Flacăra (orele 15,30; 19).

DARLING LILI: Arta (orele 14,30; 17,15; 20).

CERUL E CU NOI: Vitan (orele 15,30; 18; 20).

CULISE: Rahova (orele 16; 18; 20).

DINCOLO DE POD: Progresul (orele 15,30; 17,30; 19,30).

tv

PROGRAMUL I

16,00 Teleșcoală. 16,30 Emisiune în limba maghiară. 19,00 Sîntem oameni obișnuiți. 19,20 — 1001 de seri. 19,30 Telejurnal. 20,00 Colocvii contemporane. 20,30 Voci de primăvară. 20,50 Colegii noștri de generație. 21,15 Roman-foileton. Forsyte Saga. Episodul XIX. „Înapoi nu poți da". 22,10 — 24 de ore.

PROGRAMUL II

17,00 Telex. 17,05 Țara mea, mîndria mea — spectacol de cîntece și dansuri. 17,30 București, orașul tradițiilor muncitorești. 17,45 Film artistic. „Fifi înaripatul" — o producție a studiourilor franceze cu Philippe Avron, Mireille Negre. 19,05 Publicitate. 19,10 Album coral. 19,20 — 1001 de seri. 19,30 Telejurnal. 20,00 Film serial pentru copii. Daktari (reluare). 20,25 Biblioteca pentru toți. 21,25 Telex. 21,30 Răspundere muncitorească. 21,50 Tribuna tinerilor soliști.

teatre

Opera Română: SEARĂ DE LIEDURI ROMÂNEȘTI — ora 19; Teatrul de Comedie: JOCUL DRAGOSTEI ȘI AL ÎNTÎMPLĂRII — ora 19,30; Teatrul „C. Tănase" (Sala Victoria): UITE CĂ NU TAC — ora 19,30; Circul „București": CIRCUL PE GHEAȚĂ — Ansamblul Circului Mare din Moscova — ora 19,30.

1 Mai în lume

MOSCOVA

Tradiționala demonstrație de 1 Mai a oamenilor muncii din Moscova s-a desfășurat anul acesta sub semnul unor realizări remarcabile dobîndite în primul trimestru al anului.

Prin fața tribunei centrale a Mausoleului „V. I. Lenin" din Piața Roșie, unde se aflau Leonid Brejnev, Nikolai Podgornîi, Alexei Kosighin, alți conducători de partid și de stat sovietici, s-au succedat în coloane neîntrerupte reprezentanți ai colectivelor industriale, șantierelor de construcții, instituțiilor de învățămînt și științifice, precum și reprezentanți ai mișcării sportive din capitala sovietică.

Manifestări sărbătorești au avut loc și în alte orașe ale Uniunii Sovietice.

SOFIA

Cu prilejul zilei de 1 Mai, la Sofia a avut loc o mare manifestație a oamenilor muncii. În tribuna din fața Mausoleului „Gheorghi Dimitrov" au luat loc conducătorii de partid și de stat ai Republicii Populare Bulgaria, în frunte cu Todor Jivkov, prim-secretar al C.C. al P.C.B., președintele Consiliului de Stat al R.P.B.

Sărbătorirea zilei de 1 Mai a prilejuit manifestarea hotărîrii oamenilor muncii din Sofia de a îndeplini cu cinste angajamentele asumate pentru realizarea în termen a sarcinilor celui de-al șaptelea cincinal.

Manifestații asemănătoare au avut loc și în orașele centre de județ din R.P. Bulgaria.

BUDAPESTA

În piața Gheorghe Doja din Budapesta a avut loc tradiționala demonstrație de 1 Mai.

Prin fața tribunelor oficiale, unde au luat loc Janos Kadar, prim-secretar al C.C. al P.M.S.U., și alți conducători de partid și de stat, au trecut oameni ai muncii din întreprinderile și instituțiile din Budapesta.

Manifestările sărbătorești din Budapesta și alte localități au durat pînă seara tîrziu.

VARȘOVIA

De 1 Mai, prin fața tribunei din Piața Palatului Științei și Culturii, din capitala R.P. Polone, au trecut sute de mii de varșovieni, reprezentanți ai marilor colective industriale, ai tuturor oamenilor muncii, ai tineretului studios. În tribună s-au aflat Edward Gierek, Piotr Jaroszewicz, Henrik Jablonski, alți conducători de partid și de stat. Luînd cuvîntul, Edward Gierek, prim-secretar al C.C. al P.M.U.P., a transmis felicitări oamenilor muncii polonezi pentru succesele obținute pe calea înfăptuirii hotărîrilor celui de-al VII-lea Congres al P.M.U.P.

Manifestații prilejuite de sărbătoarea internațională a oamenilor muncii au avut loc și în alte orașe poloneze.

PRAGA

Sărbătoarea internațională a muncii a fost marcată la Praga printr-o demonstrație a populației capitalei. În tribuna oficială au luat loc conducătorii de partid și de stat cehoslovaci.

La mitingul care a precedat demonstrația a vorbit Gustav Husak, secretar general al C.C. al P.C. din Cehoslovacia. El a adresat calde felicitări clasei muncitoare, țărănimii cooperatiste, intelectualității, întregului popor cehoslovac pentru succesele obținute în cinstea zilei de 1 Mai și le-a urat noi realizări în munca de îndeplinire a hotărîrilor recentului congres al P.C. din Cehoslovacia.

Demonstrații dedicate sărbătorii internaționale a muncii au avut loc, de asemenea, la Bratislava — capitala R.S. Slovace și în toate centrele de regiuni ale Cehoslovaciei.

BERLIN

Ziua de 1 Mai s-a desfășurat în R. D. Germană sub semnul întîmpinării celui de-al IX-lea Congres al P.S.U.G. În tribuna oficială din piața Marx-Engels, unde s-a desfășurat parada militară urmată de demonstrația oamenilor muncii, se aflau Erich Honecker, prim-secretar al C.C. al P.S.U.G., și alți conducători de partid și de stat ai R.D.G.

Coloanele colectivelor din întreprinderile și instituțiile berlineze s-au perindat prin fața tribunelor, purtînd panouri și pancarte ce ilustrau rezultatele obținute în diverse sfere de activitate.

PEKIN

Un milion de cetățeni ai Pekinului au participat la manifestările sărbătorești care au avut loc la 1 Mai pe principalele străzi și în marile parcuri din Pekin și care s-au caracterizat prin unitate militantă și optimism revoluționar. La manifestări au participat conducători de partid și de stat ai R.P. Chineze.

Bogatele programe de cîntece și dansuri au fost prezentate pînă seara tîrziu, cînd s-au încheiat cu focuri de artificii.

Manifestări sărbătorești au avut loc și în alte localități ale R.P. Chineze.

HANOI

În cinstea zilei de 1 Mai, la Hanoi a avut loc un mare miting la care au participat președintele Ton Duc Thang, Le Duan, prim-secretar al C.C. al Partidului Celor ce Muncesc din Vietnam, Truong Chinh, președintele Comitetului Permanent al Adunării Naționale, primul ministru Fam Van Dong și alți conducători de partid și de stat.

Mitinguri și alte manifestări sărbătorești au avut loc și în alte localități ale R.D. Vietnam.

SAIGON

La Saigon — orașul Ho Și Min a avut loc un mare miting popular, consacrat sărbătoririi zilei de 1 Mai și aniversării unui an de la eliberarea completă a sudului.

În tribuna oficială au luat loc Pham Hung, membru al Biroului Politic, secretar al Comitetului din Vietnamul de Sud al Partidului Celor ce Muncesc din Vietnam, Nguyen Huu-Tho, președintele Prezidiului C.C. al F.N.E., președintele Consiliului Consultativ al G.R.P. al R.V.S., Huynh Than Phat, președintele G.R.P., alți conducători de partid și de stat din Vietnamul de Sud.

Manifestări festive au avut loc și în alte localități din Vietnamul de Sud.

TIRANA

Demonstrația oamenilor muncii care a avut loc în ziua de 1 Mai la Tirana a prilejuit trecerea în revistă a realizărilor obținute în diferite sectoare ale economiei. În tribună s-au aflat Enver Hodja, prim-secretar al C.C. al Partidului Muncii din Albania, alți conducători de partid și de stat albanezi. La mitingul care a precedat demonstrația a luat cuvîntul Hekuran Isai, membru al Biroului Politic, secretar al C.C. al P.M.A.

PHENIAN

Oamenii muncii din Phenian au participat la festivitățile organizate cu ocazia zilei de 1 Mai în centrul de recreere de la Rungra-Do. Cu acest prilej a avut loc un spectacol festiv, la care au asistat mii de cetățeni ai capitalei R.P.D. Coreene, împreună cu numeroși oaspeți de peste hotare.

Luînd cuvîntul cu acest prilej, Kim Guk Hun, președintele Comitetului Central al Federației Generale a Sindicatelor din Coreea, a dat glas entuziasmului cu care poporul coreean, strîns unit în jurul Partidului Muncii din Coreea și al conducătorului său, tovarășul Kim Ir Sen, construiește societatea socialistă și luptă pentru reunificarea pașnică a patriei sale.

HAVANA

Ziua de 1 Mai a fost marcată în Cuba printr-un mare miting al oamenilor muncii organizat în Piața Revoluției din capitală, la care au participat Fidel Castro, prim-secretar al C.C. al P.C. din Cuba, prim-ministru al Guvernului Revoluționar, alți conducători de partid și de stat.

Roberto Veiga Gonzales, secretar general al Centralei Oamenilor Muncii din Cuba, a rostit o cuvîntare în care a trecut în revistă succesele obținute de oamenii muncii în anul celei de-a 20-a aniversări a debarcării de pe Granma. Vorbitorul a subliniat hotărîrea poporului cubanez de a îndeplini rezoluțiile primului Congres al P.C. din Cuba. În continuare a avut loc demonstrația oamenilor muncii.

ULAN BATOR

La Ulan Bator a avut loc un mare miting consacrat zilei de 1 Mai. Luînd cuvîntul, L. Luvsangombo, vicepreședinte al Consiliului de Miniștri al R. P. Mongole, a vorbit despre importanța sărbătorii internaționale a oamenilor muncii și despre lupta poporului mongol pentru edificarea socialismului în Mongolia.

BELGRAD

În ziua de 1 Mai, în diferite localități din R.S.F. Iugoslavia au avut loc serbări populare, iar acolo unde în perioada antebelică s-au desfășurat acțiuni de luptă muncitorești, iar în timpul războiului bătălii în cadrul luptei de eliberare, au fost organizate întîlniri ale participanților la aceste evenimente istorice cu tineretul. Din ordinul comandantului suprem al armatei, mareșalul Iosip Broz Tito, șeful statului iugoslav, în capitala țării, Belgrad, precum și în capitalele republicilor și provinciilor constituente ale R.S.F. Iugoslavia au fost trase salve de tun.

PARIS

La chemarea marilor centrale sindicale franceze — Confederația Generală a Muncii și Confederația Franceză Democratică a Muncii — zeci de mii de locuitori ai Parisului au participat, sîmbătă, la o demonstrație care a început în Piața Bastiliei, ramificîndu-se pe marile bulevarde ale orașului. Participanții și-au reafirmat hotărîrea de a lupta în apărarea intereselor vitale ale oamenilor muncii.

Demonstrații de 1 Mai au fost organizate, de asemenea, în toate marile orașe ale țării.

LONDRA

Demonstrații și mitinguri de 1 Mai au avut loc sîmbătă la Londra, Manchester, Liverpool, Glasgow și în numeroase alte orașe ale Marii Britanii.

Mii de londonezi au participat la marșul de 1 Mai din centrul capitalei, care s-a încheiat prin tradiționalul miting din Hyde Park. La miting au luat cuvîntul reprezentanți ai marilor sindicate, ai Partidului comunist, ai Partidului laburist, ai altor formațiuni politice, care au evidențiat necesitatea strîngerii rîndurilor oamenilor muncii în lupta împotriva monopolurilor, pentru o viață mai bună.

ROMA

Milioane de italieni au ieșit, sîmbătă, pe străzile orașelor, pentru a demonstra cu ocazia zilei de 1 Mai. La Roma, coloane de locuitori ai capitalei și ai provinciei Lazio s-au îndreptat spre piața centrală a orașului, unde a avut loc un mare miting al oamenilor muncii.

La Milano, aproximativ 300 000 de persoane au participat la o amplă manifestație unitară antifascistă, care a reunit comuniști, socialiști, democrat-creștini și reprezentanți ai altor formațiuni politice de stînga. La mitingul din Piața Domului a luat cuvîntul Luciano Lama, secretar general al Confederației Generale Italiene a Muncii, care s-a pronunțat pentru o nouă politică economică, rod al consultărilor cu oamenii muncii.

LISABONA

Cu prilejul Zilei Internaționale a celor ce muncesc, pe stadionul „1 Mai" din Lisabona a avut loc, sîmbătă, un mare miting popular, organizat în comun de Confederația generală a muncitorilor din Portugalia („Intersindicala") și de sindicatele independente. Au luat parte zeci de mii de persoane, care s-au pronunțat pentru apărarea noii Constituții împotriva reacțiunii, pentru unitatea stîngii.

Au luat cuvîntul reprezentanți ai conducerii sindicatelor, care și-au exprimat sprijinul în favoarea realizării unității tuturor oamenilor muncii.

BRAZZAVILLE

Convorbiri româno-congoleze

Primire la președintele Marien N'Gouabi

Marien N'Gouabi, președintele C.C. al Partidului Congolez al Muncii, președintele Republicii Populare Congo, a primit pe tovarășul Vasile Patilineț, membru supleant al Comitetului Politic Executiv al C.C. al P.C.R., ministrul economiei forestiere și materialelor de construcții. Cu acest prilej, oaspetele a transmis un mesaj de prietenie din partea tovarășului Nicolae Ceaușescu, secretar general al Partidului Comunist Român, președintele Republicii Socialiste România. Mulțumind, conducătorul partidului și statului congolez a rugat să se transmită tovarășului Nicolae Ceaușescu un cordial salut, împreună cu sentimentele sale de prietenie și stimă.

În convorbirea care a avut loc au fost abordate aspecte ale cooperării economice și tehnico-științifice dintre cele două țări.

★

Ministrul român a fost, de asemenea, primit de Louis Sylvain Goma, membru al Statului Major Special Revoluționar, șeful guvernului R. P. Congo.

La primiri au participat Marius Mouambenga, ministrul economiei rurale, precum și Gheorghe Stoica, ambasadorul României la Brazzaville.

Protocol româno-centrafrican

La încheierea lucrărilor celei de-a 5-a sesiuni a Comisiei mixte de cooperare economică și tehnică româno-centrafricane, Vasile Patilineț, ministrul economiei forestiere și materialelor de construcții, și Henri Maïdou, ministru de stat însărcinat cu educația națională și reforma educativă, au semnat un protocol în care s-au stabilit obiectivele dezvoltării și diversificării în continuare a cooperării în diferite domenii ale economiei.

Semnarea protocolului a avut loc în prezența președintelui Jean Bedel Bokassa și a membrilor guvernului centrafrican.

Parlamentul italian a fost dizolvat

Președintele Italiei, Giovanni Leone, a anunțat dizolvarea celor două Camere ale Parlamentului și organizarea de alegeri anticipate. În felul acesta, șeful statului a pus capăt celei de-a 6-a legislaturi de la sfîrșitul celui de-al II-lea război mondial. Decizia sa a intervenit după ce primul ministru Aldo Moro a prezentat demisia cabinetului său minoritar creștin-democrat.

Așa cum s-a anunțat, în cursul zilei de sîmbătă președintele Italiei a avut consultări cu secretarul politic al P.D.C., Benigno Zaccagnini, secretarul general al P.C.I., Enrico Berlinguer, secretarul general al Partidului Republican, Oddo Biasini, cu președinții Camerei Deputaților și Senatului și cu liderii altor formațiuni politice.

Decretul de dizolvare a Parlamentului a fost contrasemnat de primul ministru, Aldo Moro, care, la încheierea întrevederii cu Giovanni Leone, a declarat că îi va convoca luni pe membrii guvernului demisionar pentru a fixa data alegerilor generale.

● PESTE 80 DE DEPUTAȚI britanici au semnat o moțiune în care cer guvernului de la Londra deschiderea unei „anchete publice și aprofundate" asupra scandalului privind plățile ilegale efectuate de compania petrolieră „British Petroleum" către o serie de politicieni italieni.

Parlamentul britanic „trebuie să condamne afacerile de mită", a subliniat deputatul laburist John Prescott.

Lupte violente la Beirut

Începînd de sîmbătă după-amiază, la Beirut luptele se desfășoară cu o deosebită violență, subliniază agențiile de presă. Escaladarea violenței este pusă pe seama amînării, de către Parlament, a datei pentru alegerea noului șef al statului. Ciocniri armate înverșunate au fost semnalate în centrul comercial al capitalei, în zona portului și în suburbii. De asemenea, luptele au fost reluate în zona muntoasă și în provincia Bekaa. În cursul acestor confruntări, alte 100 de persoane și-au pierdut viața, iar numărul răniților depășește cifra de 250. La Beirut a avut loc o reuniune a Comitetului militar superior care a analizat deteriorarea situației și a insistat să fie luate măsuri imediate pentru aplanarea conflictului.

Pe de altă parte, principalii candidați la funcția supremă în stat au avut numeroase consultări cu personalități politice libaneze.

● ÎN CADRUL unei ample razii inițiate sîmbătă, poliția din Republica Irlanda a descoperit importante depozite de arme, la două ferme din apropierea Dublinului. Potrivit informațiilor furnizate de autoritățile britanice, aceste depozite erau folosite pentru organizarea de atentate teroriste pe teritoriul Irlandei de Nord de către membrii organizației extremiste catolice Armata Republicană Irlandeză (I.R.A.).

TINERETUL LUMII

Constituirea Uniunii Tineretului Socialist Polonez

La Varșovia a avut loc Congresul de constituire a Uniunii Tineretului Socialist Polonez, la care au participat 2 000 de delegați și care a ales organele de conducere ale uniunii și a stabilit sarcinile tineretului în construirea societății socialiste dezvoltate în Polonia. Congresul constitutiv a fost precedat de congresele naționale ale Uniunii Tineretului Socialist, Uniunii Tineretului Socialist de la Sate, precum și de Conferința activului Uniunii Tineretului Socialist din Forțele Armate, care s-au pronunțat pentru crearea unei organizații unice a tineretului muncitor de la orașe și sate — Uniunea Tineretului Socialist Polonez.

Tot la Varșovia a avut loc Congresul tineretului polonez, la care au participat delegații la congresul constitutiv al Uniunii Tineretului Socialist Polonez, precum și delegați ai Uniunii Socialiste a Studenților și Uniunii Harțerilor.

La congres au luat cuvîntul Edward Gierek, prim-secretar al C.C. al P.M.U.P.

Congresul tineretului a trasat direcțiile principale ale activității tineretului pentru realizarea Programului P.M.U.P.

La congresele tineretului polonez a participat din țara noastră o delegație a U.T.C., condusă de Ion Sasu, secretar al C.C. al U.T.C., președintele Consiliului U.A.S.C.R.

Încheierea reuniunii de la Viena a Consiliului O. N. U. D. I.

La Viena s-au încheiat lucrările celei de-a X-a reuniuni a Consiliului Organizației Națiunilor Unite pentru Dezvoltare Industrială (O.N.U.D.I.). În luările lor de cuvînt, participanții la reuniune au cerut transpunerea în practică a prevederilor „Declarației și Planului de acțiune de la Lima", adoptate de cea de-a doua Conferință generală a O.N.U.D.I., precum și realizarea unei noi ordini economice internaționale în domeniul colaborării industriale.

Adoptarea „Declarației și Planului de acțiune de la Lima" reflectă hotărîrea statelor în curs de dezvoltare de a stabili o nouă ordine economică internațională, a spus reprezentantul Kuweitului. Noul sistem economic mondial, a arătat el, trebuie să fie adaptat la noile realități politice, deoarece, în prezent, țările în curs de dezvoltare sînt confruntate cu faptul că există relații economice bazate pe raporturi politice inechitabile.

La rîndul său, reprezentantul Nigeriei a relevat că dezvoltarea relațiilor economice nu trebuie să aducă atingere suveranității și independenței țărilor în curs de dezvoltare, principiilor dreptului internațional.

La reuniune a fost dezbătută, în conformitate cu rezoluția celei de-a VII-a sesiuni extraordinare a Adunării Generale a O.N.U., problema stabilirii unui sistem de consultații în domeniul industrial.

Consiliul a adoptat o rezoluție propusă de „Grupul celor 77" cu privire la suveranitatea permanentă a țărilor în curs de dezvoltare asupra resurselor lor naturale și industrializării. A fost, de asemenea, adoptat un proiect de document referitor la stabilirea unui fond de dezvoltare industrială al Națiunilor Unite, ce va fi supus spre aprobare Adunării Generale.

● pe scurt ● pe scurt ● pe scurt ●

● PROF. IOAN URSU, președintele Consiliului Național pentru Știință și Tehnologie, a avut întrevederi, la Washington, cu dr. Guyford Stever, directorul Fundației Naționale de Științe a S.U.A., și cu Frederick Irving, asistent al secretarului de stat pentru problemele oceanografice și colaborării internaționale în domeniile științei, tehnologiei și mediului înconjurător.

În cursul întrevederilor, s-a procedat la o trecere în revistă a evoluției pozitive din ultimii ani a relațiilor pe tărîm științific dintre România și Statele Unite, exprimîndu-se dorința dezvoltării și amplificării lor, în conformitate cu posibilitățile existente și cu prevederile acordurilor interguvernamentale.

Turneul lui H. Kissinger în Africa

● SECRETARUL DE STAT al S.U.A., Henry Kissinger, și-a încheiat duminică vizita în Senegal, plecînd spre Nairobi, ultima etapă a turneului său în cîteva state din Africa. La Dakar, el a conferit cu președintele Leopold Sedar Senghor în legătură cu unele aspecte ale situației de pe continentul african. Într-o conferință de presă, secretarul de stat al S.U.A. a declarat că în capitala kenyană va participa la deschiderea lucrărilor celei de-a IV-a reuniuni a U.N.C.T.A.D., unde va expune punctul de vedere american cu privire la importanța continuării dialogului dintre țările în curs de dezvoltare și statele industrializate.

Centenarul răscoalei bulgare

● DUMINICĂ, în localitatea Panaghiuriște, din județul Pazargik, R. P. Bulgaria, a fost sărbătorit centenarul răscoalei bulgare din aprilie 1876 împotriva jugului otoman. La manifestare au participat Todor Jivkov, prim-secretar al C.C. al P.C.B., președintele Consiliului de Stat al R.P.B., și ceilalți conducători de partid și de stat, un numeros public. Despre însemnătatea răscoalei din 1876 în viața poporului bulgar a vorbit Anghel Balevski, președintele Academiei bulgare de științe.

În aceeași zi, tovarășul Todor Jivkov a inaugurat monumentul închinat răsculaților din aprilie, înălțat pe una din colinele din apropierea orășelului Panaghiuriște — fosta „capitală" a răscoalei — și a aprins făclia care va arde aici veșnic în memoria celor căzuți pentru libertatea patriei lor.

„Săptămînă românească" la Ratingen

În orașul vest-german Ratingen a avut loc deschiderea oficială a „Săptămînii românești", manifestare menită a face mai bine cunoscute realizările României socialiste în toate domeniile de activitate. Sînt prezentate expoziția foto-documentară „Aspecte din România", o expoziție de pictură pe sticlă și o expoziție cu vînzare de produse românești.

Cu prilejul deschiderii oficiale, ambasadorul român Ion Morega și primarul orașului, Ernest Dietrich, au relevat importanța acestei manifestări pentru dezvoltarea, în continuare, a relațiilor bilaterale.

● ÎN CAPITALA Republicii Ghana s-a deschis expoziția „Cultura și arta în România". Cu acest prilej, ansamblul folcloric „Cununa Carpaților" a prezentat la Accra un spectacol.

● ÎNTR-UN INTERVIU acordat agenției Prensa Latina, ministrul relațiilor externe al Guyanei, Frederick Wills, a subliniat că țara sa se pronunță în favoarea stabilirii unei noi ordini economice internaționale și crearea de instituții care să permită colaborarea între state bazată pe respectarea principiului egalității. Construirea unei noi societăți în Guyana, a declarat el, presupune dezvoltarea solidarității cu țările progresiste ale lumii și a cooperării mutuale cu statele vecine.

● ÎN ORAȘUL PAKISTANEZ Peshawar a fost deschisă o expoziție de fotografii privind realizările obținute de poporul român în domeniile economic, social și cultural-artistic.

Expoziția a fost organizată de consiliul de artă „Abasin" din Peshawar în colaborare cu Consiliul Național al Artelor din Pakistan. La deschidere a luat cuvîntul Abdul Razik Khan, ministrul alimentației, industriei forestiere și organelor locale din guvernul provincial.

● COORDONAREA DEMOCRATICĂ, ce reunește cvasitotalitatea formațiunilor politice de opoziție din Spania, a reafirmat, într-un comunicat, că „singura cale pașnică de realizare a democrației rezidă în transferul suveranității către poporul spaniol".

S-a găsit testamentul lui Howard Hughes

● UN TRIBUNAL DIN NEVADA a anunțat că a fost descoperit testamentul miliardarului american Howard Hughes, decedat de curînd, despre care se credea, la un moment dat, că nu a lăsat nici un act prin care să stabilească atribuirea uriașei sale averi, estimată la 1,5—2,5 miliarde dolari. După efectuarea unei expertize grafologice, s-a confirmat că documentul este autentic.

În același plic cu testamentul se afla și manuscrisul unui început de roman, conținînd aproximativ 100 de pagini scrise de mîna defunctului om de afaceri și cineast american.

● pe scurt ● pe scurt ● pe scurt ●

REDACȚIA ȘI ADMINISTRAȚIA : București Piața „Scînteii" Tel : 17 60 10, 17 60 20. Abonamentele se fac la oficiile poștale și difuzorii din întreprinderi și instituții — Tiparul : Combinatul Poligrafic „Casa Scînteii". Cititorii din străinătate se pot abona prin ILEXIM — Serviciul export-import presă, Calea Griviței nr. 64—66, P.O.B. 2001 telex 011226, București.

40 362