Proletari din toate țările, uniți-vă!

Scînteia tineretului

ORGAN CENTRAL AL UNIUNII TINERETULUI COMUNIST

ANUL XXXII, SERIA II, Nr. 8449

4 PAGINI 30 BANI

MIERCURI 21 IULIE 1976

PE FRONTUL RECOLTEI

TRANSMISIILE BRIGĂZII NOASTRE DE REPORTAJ, FOTOGRAFIILE REALIZATE ÎN ACESTE ZILE DE VÎRF ALE CAMPANIEI AGRICOLE PUN ÎN EVIDENȚĂ EFORTURILE PE CARE TINERII, ALĂTURI DE TOȚI OAMENII OGOARELOR, LE FAC PENTRU:

• Terminarea în timp optim a secerișului • Asigurarea, prin toate mijloacele posibile, a apei necesare pămîntului • Eliberarea terenurilor pentru însămînțarea celei de a doua culturi • Întreținerea culturilor și recoltatul legumelor

Debutind sub auspiciile unei puternice mobilizări pentru înfăptuirea exemplară a măsurilor stabilite de Comitetul Politic Executiv al C.C. al P.C.R. și profitind de timpul excelent de lucru, oamenii muncii din agricultură își concentrează in această săptămină eforturile la seceriș, semănatul celei de a doua culturi și la irigații. Situațiile operative „la zi" impun citeva urgențe spre care trebuie indreptată, cu prioritate, atenția.

• GRÎUL, cit mai grabnic in hambare! Temperaturile inalte au determinat o supracoacere a griului in județele din sud și maturarea lanurilor in județele nordice și Transilvania. Ca urmare, combinele au front larg de lucru. Ialomița, Dolj, Buzău, Tulcea sint județe care pot incheia campania griului incă din această săptămină. Experiența bună privind folosirea la maximum a capacității utilajelor trebuie extinsă și in județele Teleorman, Olt, Ilfov, Prahova și Argeș, unde vitezele de seceriș sint realizate numai in proporție de 10—30 la sută. Aceste restanțe conduc la prelungirea secerișului și creșterea procentului de pierderi. In paralel, trebuie acordată atenție sporită transportului imediat la magazii a griului pentru onorarea integrală a contractelor incheiate.

• SEMĂNATUL CULTURILOR SUCCESIVE pe terenurile eliberate! In intreprinderile agricole de stat au fost realizate in intregime suprafețele destinate celei de-a doua culturi, dar nu și in cooperativele agricole de producție unde acest procent este sub jumătate din plan. Pentru obținerea unei a doua

ȘTEFAN DORGOȘAN
OVIDIU MARIAN
DUMITRU DUCA
GHEORGHE CUCU

(Continuare in pag. a III-a)

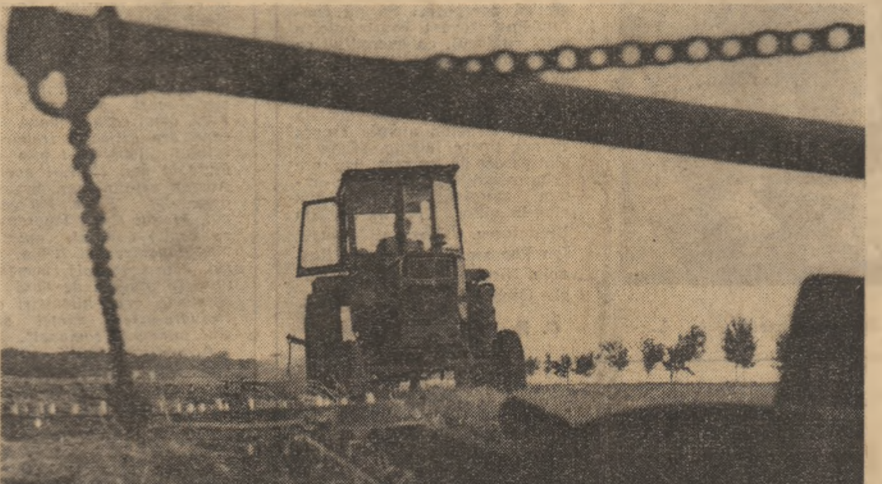

TOVARĂȘUL NICOLAE CEAUȘESCU ȘI TOVARĂȘA ELENA CEAUȘESCU S-AU ÎNTÎLNIT CU TOVARĂȘA DOLORES IBARRURI

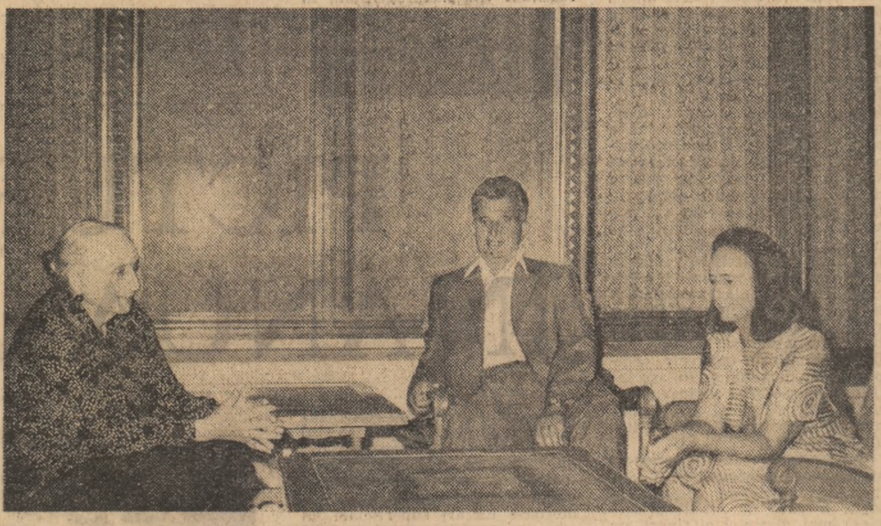

Tovarășul Nicolae Ceaușescu, secretar general al Partidului Comunist Român, și tovarășa Elena Ceaușescu s-au intilnit, marți după-amiază, la Snagov, cu tovarășa Dolores Ibarruri, președintele Partidului Comunist din Spania.

A luat parte tovarășa Irene Falcon, membru al C.C. al P.C. din Spania.

La intrevedere a participat tovarășul Ștefan Andrei, membru supleant al Comitetului Politic Executiv, secretar al C.C. al P.C.R.

In timpul convorbirii s-a efectuat un schimb de opinii referitoare la activitatea și preocupările celor două partide in probleme de interes comun, precum și cu privire la aspecte ale mișcării comuniste și muncitorești și ale vieții internaționale actuale.

A fost exprimată deplina satisfacție față de aprofundarea și intărirea continuă a relațiilor de prietenie și solidaritate internaționalistă dintre Partidul Comunist Român și Partidul Comunist din Spania, relevindu-se importanța contactelor directe, a intilnirilor și convorbirilor dintre conducătorii celor două partide, pentru dezvoltarea pe mai departe a bunelor raporturi statornicite intre acestea, in folosul cauzei unității mișcării comuniste și muncitorești, a tuturor forțelor antiimperialiste, democratice și progresiste.

Tovarășul Nicolae Ceaușescu și tovarășa Elena Ceaușescu au reținut apoi la dineu pe tovarășa Dolores Ibarruri.

Intrevederea și dineul s-au desfășurat in atmosfera de caldă prietenie și cordialitate ce caracterizează raporturile de colaborare și solidaritate militantă dintre Partidul Comunist Român și Partidul Comunist din Spania.

Țara, la scara de unu pe unu

REPORTAJ

„In ce mă privește, eu aș vorbi mai ales despre liceul nostru, cu aerul său sobru, cum ii stă bine unei școli cu bogate și vechi tradiții: despre liceul nostru, a cărui imagine incadrată de plopi ne apare in gind atunci cind incercăm să ne amintim acele vremi. Căci eram mult prea tineri, neinduplecați și minunat de convinși că pentru noi viața abia incepe, părindu-ni-se pe atunci că lumea ar fi fost creată anume pentru noi, ca s-o asaltăm cu ardoare și s-o stăpinim cu dreptate"...

Cuvinte calde, spuse cu sufletul, ca o mărturisire de aproape. Dar cuvinte rostite precipitat in cumpeni de emoție, dealtfel de un cunoscător al cuvintului: distinsul geolog Ion Lazu, prozator recunoscut, poet deopotrivă. Sint cuvinte sintetizind o definiție a recunoștinței, un omagiu adus școlii, dascălilor ei.

In 1956, o nouă promoție de absolvenți ai Liceului „Radu Greceanu" din Slatina își lua rămas bun de la școală, pentru a ieși in calea inaltelor responsabilități, pe care viața, societatea i le incredințau. Acum, după 20 de ani de la despărțire, foștii absolvenți se reintilneau spre a-și impărtăși ce au realizat in acest interval de vreme.

Clopotul de bronz, devenit intre timp sonerie electrică, își rostogolește sunetul autoritar — și, intrucitva, stingher — in curtea de vacanță a bătrinului liceu. Citeva zeci de bărbați iau loc in bănci, pentru a intimpina, cu tot ritualul cuvenit, intrarea dascălilor. In incăperea modestă, aerul se incheagă din silabe de gravitate. Da, anii de liceu nu sint doar o exclamație nostalgică, peste care se poate trece cu un zimbet ingăduitor. Vine o clipă ca aceasta, cind trebuie să inlăturăm zgura arderilor zilnice, crestind semn de bilanț pe muchia timpului: ce-am făcut in acești ani, cite dintre dorințe s-au realizat, cite s-au risipit pe drum, cit de trainice sint punțile pe care le-am tras intre dorință și faptă, intre datorie și implinire? Și in tot acest timp, cineva iți repetă

ION ANDREIȚA

(Continuare în pag. a II-a)

Scriitorii — la izvorul viu, dătător de viață, al realității

PRIN SĂLIȘTEA TRECE UN RÎU

Copil, mi se incurcau picioarele in cămașa lungă de cinepă prin ierburile ce mă duceau la riu. La ieșirea din grădină o poartă incrustată asemeni unei frunți de bărbat era ultima piedică la intilnirea noastră organizată in aria caldă a nisipului. In stinga noastră creșteau dealurile goale (azi sint incărcate de meri roditori) și piatra, in dreapta casele de lemn și bisericile pe picioare de ceață. Din pietre, surcele și argilă inchipuiam baraje, să stringem apă impotriva secetei cu prietenii mei din Bucovina și Prahova aduși de foame la frații de peste munți. Da, și acolo pe Iza fintinile își ascundeau izvoarele atit de mult incit ovăzul s-a prefăcut in piine. Roțile morilor s-au oprit, oamenii iși măcinau puținul cu ajutorul pietrelor din curte.

★

Mă reintorc odată cu toți fiii satului la intilnirea organizată in miez de vară in vatra părinților. Vin muncitorii de la exploatările miniere, vin inginerii din pădurile țării, vin constructorii de poduri, medicii și profesorii, vin universitari și ofițeri — peste 300 de intelectuali la această intilnire cu părinții in satul de lemn cioplit de suflet; „sat in care mirii-și fură caii iuți ca-njurătura / peste vint tăiați in bici".

Fiecare aduce cu el dorul de casă. Își povestesc părinților și bătrinilor dascăli biografia faptelor [illegible] in geografia patriei. „Colegii rămași acasă sint oglinda faptelor [illegible] zice Irina Iuga, incătătoarea de limbă a tuturora. Și, intr-adevăr, așa este, peste 45 de tineri după ieșirea prin porțile universitare [illegible] reintors la neamurile de [illegible] intru datină. Așa sint profesorii Grigore Iuga și Simion Iuga, cei ce continuă să editeze revista școlară „Semnal" a cenaclului cu același nume, inițiat de Ion Bogdan, [illegible] al celor peste 1 000 [illegible]

ION IUGA

(Continuare in pag. a II-a)

LA PANOUL DE ONOARE

Pe platforma industrială a Tirgoviștei, undeva, in vecinătatea Combinatului de oțeluri speciale, in anul 1972 intrau in funcțiune primele capacități productive ale intreprinderii de strunguri automate, consemnindu-se o premieră industrială: execuția primelor strunguri automate românești. Au trecut de atunci patru ani. Ambițiosul SARO, realizare a unui colectiv de muncă a cărui medie de virstă nu depășește 23 de ani, poate fi intilnit astăzi in multe intreprinderi din țară și străinătate. Anul trecut, in luna noiembrie, primul jubileu. In cinstea celui de-al X-lea Congres al Uniunii Tineretului Comunist, pe porțile intreprinderii ieșea strungul cu nr. 1 000. Astăzi, tinerii realizatori ai strungului automat românesc se pregătesc să asimileze noi produse. Obiectivul aparatului de fotografiat i-a surprins, la locurile lor de muncă, pe citiva dintre cei mai destoinici uteciști, exemple de dăruire profesională și morală: strungarii Ion Matei și Adrian Olteanu (foto nr. 1—2), montatorii Nicolae Boroaie, secretarul organizației U.T.C., secția montaj, Constantin Oprea, Mihai Lazăr și Mihai Gross, efectuind ultimul „control" al unui strung SARO in vederea pornirii in probe (foto nr. 4) și tinăra strungăriță Vica Cristian, calificată la locul de muncă, membră a comitetului organizației U.T.C. din secția strunguri (foto nr. 3).

DAN VASILESCU
Fotografii: V. RANGA

ECHIPA FEMININĂ DE GIMNASTICĂ A ROMÂNIEI VICECAMPIOANĂ OLIMPICĂ

Prima gimnastă din lume cu calificative maxime, NADIA COMĂNECI principalul factor al acestei excelente comportări

REUTER: „Spectaculosul rezultat inregistrat de Nadia Comăneci a depășit și „capacitatea" de calcul a computerelor olimpice". FRANCE PRESSE: „Domnia Nadiei a inceput și se pare că va dura incă multă vreme". „SOVIETSKI SPORT": „Locuri modeste pentru ea nu există"

Spectaculosul rezultat inregistrat de Nadia Comăneci a depășit chiar și „capacitatea" de calcul a computerelor olimpice, transmite corespondentul agenției Reuter, referindu-se la notele de 10 obținute de gimnasta română.

Computerele care prelucrează statistic rezultatele tuturor probelor olimpice nu au indicat nota maximă 10 obținută de Nadia Comăneci la paralele inegale și birnă. Oficialii Olimpiadei au explicat mai tirziu că tehnicienii care au elaborat tabela de marcaj la computer au fost informați cu multe luni inainte că nu poate fi obținut la gimnastică un punctaj perfect, adică nota 10, și in consecință computerele nu au fost programate pentru prelucrarea celei mai inalte note, prima de pină acum la gimnastică in istoria olimpiadelor, in momentul in care arbitrii și-au anunțat notele pentru Nadia Comăneci.

In pagina a III-a relatări privind comportarea sportivilor români la Jocurile Olimpice. Alte știri și informații olimpice

RAIDUL NOSTRU

BRĂILA:

Baza materială a culturii de masă trebuie folosită la maximum

La Brăila, in orele libere, oamenii se mută pe faleză. Aici sint mai aproape de Dunăre, și brăilenii iubesc marele și bătrinul fluviu, iar dacă trec dincolo, ii așteaptă baza turistică Veriga. E simbătă. Spre seară, in fața căminului de nefamiliști nr. 1 al Șantierului naval, un grup de tineri. „Ce faceți?" Ni se răspunde: „Nimic!" „De ce?" „Televizorul (foarte vechi) este defect. Acum o lună stația a fost luată și dusă la șantier. Biblioteca e mai mult timp inchisă". „Unii — spune lăcătușul Ionel Curăvale — se duc la băutură". „Alții — adaugă ucenicul Emil Amarandei — se plimbă fără rost ca să treacă vremea. Duminică plictiseala este și mai mare". „Acum un an — intervine ing. Dorin Văcăreanu — avea Haidău aparat de proiecție și vizionam filme. S-ar putea amenaja pentru căminiști, din acest cartier — sintem citeva mii — un cinematograf in aer liber cu ecran demontabil. Ecranul l-am putea realiza prin muncă patriotică dacă am avea materialele necesare".

In cartierul Viziru II unde ne aflăm sint 11 cămine de nefamiliști. Multe dintre acestea, cum sint cele ale C.C.H.F.A., I.J.C.M. dispun de o bază materială corespunzătoare organizării unei susținute și interesante activități culturale. In căminul I.J.C.M., de exemplu, se află biblioteca intreprinderii cu peste

LIDIA POPESCU

(Continuare in pag. a II-a)

Bun venit președintelui Comitetului Central al Partidului Revoluției Populare a Beninului, președintele Republicii Populare Benin, Mathieu Kerekou!

La invitația tovarășului Nicolae Ceaușescu, secretar general al Partidului Comunist Român, președintele Republicii Socialiste România, astăzi sosește la București, intr-o vizită oficială de prietenie in țara noastră, Mathieu Kerekou, președintele Comitetului Central al Partidului Revoluției Populare a Beninului, președintele Republicii Populare Benin.

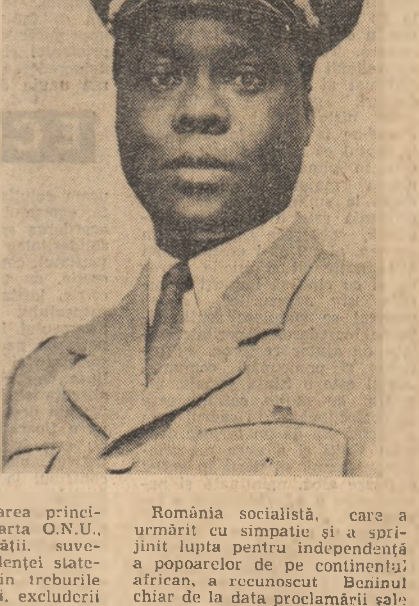

Personalitate marcantă a vieții politice din țara sa, Mathieu Kerekou s-a născut la 2 septembrie 1933, in localitatea Kuarfa, din provincia [illegible] Atacora. Consacrindu-se carierei militare, își indeplinește serviciul militar in Mali și Senegal, desăvirșindu-și apoi pregătirea in cadrul Școlii de ofițeri „Frejus" din Franța. In 1960 obține titlul de diplomat al Școlii de Stat Major din Paris, cu gradul de sublocotenent. Revenit in armata țării sale, Mathieu Kerekou avansează in ierarhia militară pină la gradul de locotenent-colonel. In perioada 1962—1969 participă, in calitate de comandant, la pregătirea primelor formațiuni militare naționale.

In 1967, Mathieu Kerekou devine membru al Comitetului militar de vigilență, preluind apoi funcția de președinte al Comitetului Militar Revoluționar. In perioada 1970—1972 este adjunct al șefului Marelui Stat Major al Armatei terestre.

La 26 octombrie 1972, Mathieu Kerekou devine președinte al republicii, indeplinind, in același timp, funcțiile de șef al guvernului militar revoluționar, ministru al apărării și șef al Marelui Stat Major. De asemenea, este președinte al Consiliului Național al Revoluției — organ al puterii de stat creat in 1972.

In noiembrie 1975, din inițiativa președintelui Mathieu Kerekou, a fost inființat Partidul Revoluției Populare a Beninului, care, in cadrul primului său congres, din mai 1976, a ales in funcția de președinte al Comitetului Central al Partidului pe șeful statului. De asemenea, Mathieu Kerekou a propus ca vechea denumire a țării — Dahomey — să fie schimbată in Republica Populară Benin, nume care amintește de vechea civilizație africană benin, existentă in această parte a Africii.

Pe baza Programului guvernului militar revoluționar, economia benineză a cunoscut importante succese pe calea dezvoltării sale independente, pentru ridicarea nivelului de trai al populației, in extinderea invățămintului și infăptuirea altor programe sociale. Pe plan extern, Republica Populară Benin promovează o politică care se bazează pe respectarea principiilor inscrise in Carta O.N.U., a principiilor egalității, suveranității și independenței statelor, neamestecului in treburile interne ale altor țări, excluderii forței și amenințării cu forța, pentru cooperarea pe baze egale intre state.

România socialistă, care a urmărit cu simpatie și a sprijinit lupta pentru independență a popoarelor de pe continentul african, a recunoscut Beninul chiar de la data proclamării sale ca stat independent (1 august

(Continuare în pag. a IV-a)

AZI, LA POSTURILE DE RADIO ȘI TELEVIZIUNE

Astăzi, in jurul orei 10,00, posturile noastre de radio și televiziune vor transmite direct de la Aeroportul Bucuresti-Otopeni, ceremonia sosirii președintelui Comitetului Central al Partidului Revoluției Populare a Beninului, președintele Republicii Populare Benin, Mathieu Kerekou, care, la invitația tovarășului Nicolae Ceaușescu, secretar general al Partidului Comunist Român, președintele Republicii Socialiste România, va face o vizită oficială de prietenie in țara noastră.

CULTURĂ

PLASTICĂ

PICTURA ÎN ANUALA 1976

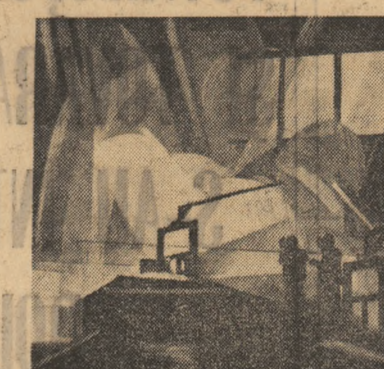

Spiru Chintilă : „Siderurgie" (sus). Rodica Lazăr : „Constantin Brîncoveanu" (dreapta)

În actuala anuală se poate constata că numeroşi pictori, incepind cu maeştrii (Alexandru Ciucurencu, Henri Catargi, Aurel Ciupe, Catul Bogdan, Gheorghe Ionescu, Ion Popescu-Negreni), continuind cu o bună parte a „generaţiei de mijloc" (Ion. Pacea, Viorel Mărginean, Ioan Gheorghiu, Octav Grigorescu, Mircea Ionescu, Sultana Maitec, Ion Sălişteanu, Eugen Popa, Constantin Blendea, Vasile Celmare, Gina Hagiu, Sabin Bălaşa, Gabriela Pătulea-Drăguţ, Gheorghe Saru ş.a.) şi sfirşind cu cei tineri, unii dintre ei chiar foarte tineri, dar de o remarcabilă calitate (Ion Grigore, Gheorghe I. Anghel, Theodor Moraru, Petru Popovici, Paulina Mihai, Romeliu Copilaş, Carmen Pătulea-Iancu, Ştefan Câlţia, Sorin Ilfoveanu, Mihai Cismaru, Cornel Antonescu ş.a.), continuă a adinci cunoscutele lor preocupări. Fără intenţia de a inova stilistic, în raport cu propria manieră, pe deplin conturată (sub care dealtfel s-au şi consacrat), ei explorează realitatea cu ochi şi sensibilitate de poet, fascinaţi de sugestiile infinite ale acesteia, veşnic inedite, captate în armonia cromatică şi sinteza compoziţională (naturi statice, peisaje), în semnificaţia atitudinilor şi stărilor sufleteşti analizate (portrete, compoziţii cu personaje), în asociaţiile tulburătoare, ce traduc un tilc al existenţei, al aspiraţiilor umane (compoziţii de factură alegorică etc.).

Continuind, de asemenea, statornice preocupări în domeniul picturii cu subiect istoric, o serie de artişti prestigioşi, mai virstnici şi tineri, ne oferă lucrări de remarcabilă densitate străbătute de fiorul înţelegerii evenimentelor şi al semnificaţiei lor istorice, cu alte cuvinte, al pateticei lor trăiri. Am cita de pildă lucrările lui Traian Brădean („Columna lui Decebal"), Marius Cilievici („Răscoală ţărănească"), Mihai Bandac („Omagiu lui Burebista"), Ion Stendl („Cantemir"), Friederich Bömches („Răscoală" — lucrare de ţinută panotată, din nefericire, obscur), Spiru Vergulescu („8 mai 1921 — În memoria oraşului"), Aurel Nedel („Fortareaţa Tisei"), Francisc Bartok („Istorie"), Angela Popa-Brădean („Cuza şi ţăranii"). Numeroşi artişti s-au aplecat cu vibrantă emoţie asupra cuceririi Independenţei de stat a României, evocind pagini de sacrificii şi eroism, adinc incrustate în memoria poporului nostru. Avem satisfacţia de a constata nu numai captarea interesului artiştilor de către o majoră temă istorică, ci şi realizarea unor lucrări valoroase, sugestive, adinc evocatoare, utilizînd variate, uneori neaşteptate procedee plastice în apropierea, la o înaltă tensiune, a intimplărilor trecutului, în dobindirea autenticităţii, a calităţii pe care am denumi-o simplu, într-un cuvînt, viaţă (Brădut Covaliu, Mihai Rusu, Constantin Piliuţă, Iacob Lazăr, Lucreţia Szasz, Nicolae Groza, Gabriel Popa ş.a.).

Expoziţia anuală ne prilejuieşte, deci, reintilnirea cu preocupările constante ale pictorilor, aşa cum le cunoaştem din anterioare manifestări, inclusiv ale acelora „specializaţi" în a prezenta la saloane o „faţă", iar în atelier (sau expoziţie personală), o alta. Expoziţia anuală ne invită, de asemenea, la a medita serios şi grav asupra modului în care sint tratate temele actualităţii, subiectele inspirate de pulsul realităţii trăite. Înregistrăm, în acest domeniu lucrări convingătoare, unde este vizibil efortul de interpretare şi transfigurare, de înţelegere personală a faptelor şi de sintetizare a lor într-o operă. Înregistrăm însă şi numeroase lucrări superficiale, în care se preiau comod ticurile graficii, o simbolistică facilă sugerată de maşinării... **Privind mai atent, comparativ, anumite traiectorii tematice ajungem la surprinzătoarea concluzie că pictura istorică foieşte de oameni, iar cea consacrată actualităţii eludează, pur şi simplu, prezenţa umană, indicind-o, în rare cazuri prin siluete firave şi pitice, ori, de neînţeles, numai presupunînd-o !** În această privinţă, excepţiile sint puţin numeroase, dar, s-o recunoaştem, de calitate (Virgil Almăşan, Benone Suvăilă, Constantin Niţescu). Adincind observaţia făcută, ajungem la o şi mai ciudată constatare, anume la aceea că figurile istorice (cercetate în documente de epocă mai mult sau mai puţin fidele) sint migălos şi realist pictate, de regulă, cu atracţie pentru amănuntul revelator, în timp ce figurile contemporanilor (atitea cite sint) ne apar indecise, învăluite într-un halou ambiguu dar, cum să spunem, „prestigios" al eternităţii. Omul, omul contemporan este prezent prin obiectele activităţii sale ori prin enumerarea acestor activităţi la dimensiuni monumentale. Asupra acestei condiţii au, credem, a reflecta în mod serios creatorii. Pentru că ea nu indică, la urma urmelor, decit distanţa apreciabilă a operei (dacă o putem numi astfel) faţă de viaţă, tocmai în ipostaza în care artistul îşi propune, programatic, a vorbi din adîncul ei şi în numele ei.

Nimeni nu doreşte lucrări uniforme, împămîntenirea şabloanelor sterile în tratarea temelor actualităţii. Efortul de a recepta şi interpreta personal realitatea impune anumite rigori dincolo de care mesajul şi comunicarea devin ilizibile, alunecind, involuntar, în umor. Nu putem îmbrăca, de pildă, pe tinerii epocii noastre în recuzita vestimentară a secolului al XVIII-lea, cu scopul de a-i face mai „înalţi" şi mai „puri", mai aproape de virtuţile unei clasice umanităţi şi nici a evoca, pe un ton dramatic şi declamatoriu, o turbină în citeva linii, capricioase vrejuri, de culoare, aplicate pe pinză într-o gestică nervoasă... Să nu confundăm severa construcţie a artei cu jocul, cu exerciţiul, cu divertismentul instructiv, dar numai atit.

Încheiem aceste consideraţii asupra picturii din actuala anuală, atrăgînd atenţia asupra citorva tinere talente, aflate în plin proces de formare, dar care prin calităţile anunţate se impun atenţiei, acum, dar mai ales în viitor. E vorba de Titu Drăguţescu, Bogdan Pietriş, Ion Pomponiu, Constantin Ritivoiu, Nicolae Georgescu, Gheorghe Constantin.

C. R. CONSTANTINESCU

Braduţ Covaliu : „Luarea Plevnei"

Operativ, eficient-atribute ale serviciilor către populaţie

CETĂŢENEŞTI

Cea mai tînără formaţie de lucru din cadrul Întreprinderii mureşene de gospodărire comunală şi locativă este coloana tineretului formată din 60 de conducători auto şi încasatoare de bilete, hotărîtă să-şi cîştige un loc de frunte în colectivul unităţii, loc demn de calitatea pe care o au : tineri comunişti.

— Portretul nostru — mărturiseşte Petre Roman, secretarul comitetului U.T.C. pe întreprindere, şeful coloanei, îl scriu călătorii. Cu cit auzim mai multe cuvinte de mulţumire, cu cit sint mai puţine reclamaţii, înseamnă că membrii brigăzii noastre îşi cunosc şi îşi îndeplinesc obligaţiile de serviciu, îşi onorează responsabilităţile sociale impuse de profesie.

Dacă am lua ca element de comparaţie rezultatele în producţie pe primele două luni, de cind fiinţează coloana, am fi tentaţi să credem că aici lucrează cei mai buni tineri din întreprindere, cele mai bune maşini. Greşim însă. Nu s-a făcut nici o selecţie, nici o favoare în privinţa bazei materiale.

— Ne-am propus să asigurăm o servire exemplară a publicului, ne spune Petre Roman, să îndeplinim această cerinţă cu tinerii pe care îi avem fără a îngreuna activitatea altor sectoare. Unii sint excepţionali. Alţii mai au de învăţat. Tocmai de aceea cred, răspunderea ce ne-am asumat-o creşte. În gîndul nostru, chiar şi al celor care nu au reuşit încă să dobîndească o experienţă bogată, stăruie ideea perfecţionării profesionale şi civice. De aceea învăţăm şi muncim, ca în condiţiile date, să ne valorificăm întreg potenţialul profesional şi de entuziasm tineresc.

În aceste condiţii, lucrînd pe maşini a căror vîrstă se apropie de cea a reparaţiilor capitale, a casării, şoferii Viorel Virlan, Iuliu Kalman, Eugen Osvath, Iosif Vasalog, Alexandru Kovacs, încasatoarele de bilete Ana Gereb, Paraschiva Pall, Susana Kovacs, Susana György, Tünde Torpai obţin note maxime la examenul profesional depăşind sarcinile lunare cu procente ce variază între 5—10 la sută. Pe acelaşi tabel al fruntaşilor sint înscrişi Gheorghe Şandor, Vasile Simon, Aurel Strete, Alexandru Pogăcean care îşi realizează planul economisind carburanţi, lubrifianţi, anvelope.

În ce categorie am putea pune echipajele Geza Marton, Geza Magvari, ori Arpad Szanto, Alexandru Cătană care în luna mai au economisit 268 şi, respectiv, 230 litri benzină? Fără îndoială, în rîndul celor care sint hotărîţi să facă din coloana tineretului o coloană a bunei serviri a publicului, a gospodăririi cu simţ de răspundere a avuţiei obşteşti.

MIRCEA BORDA

Prin Săliştea trece un rîu

(Urmare din pag. I)

revistei scriitori contemporani dialoghează cu prima vîrstă lirică. Colegii de vîrstă din întreaga ţară ai poeţilor redactori colaborează la succesul revistei. „Ne-am gîndit chiar la o tabără pe timpul vacanţei şi sperăm să o realizăm" ne spune prof. Grigore Iuga, directorul şcolii. „Să o şi facem", zise scurt primarul Ion Vlad, omul care de două decenii are grijă de treburile satului. „Pămîntu-i bun de bîlde la noi, el nu-i avere. Averea satului sint braţele oamenilor. Peste 700 case noi, 30 săli clasă, laboratoare, cămin cultural, apartamente pentru cei străini de sat, baie comunală, magazie inclusiv grădină de vară şi cofetărie, zece kilometri de trotuare-asfalt, motel etc. sint mîndriile comunei".

Acoperişuri roşii, ziduri albe, ferestre de lumină din care pleacă zvonul munţilor, spre dealuri. Cîntă studenţii satului la nunta colegului lor Grigore Chiş, cîntă dascălii la nunta surorii mele, Anuţa. Vor trece împreună prin poarta familiei avînd alături un rîu tînăr şi viu al oamenilor. Privesc la opinca de fier, ascult vocile actelor care-mi vorbesc de arderea satului de către tătari şi alte hoarde la fel de păgîne, privesc la cele două monumente de lemn ridicate pe două dealuri de morminte cu aceleaşi nume — Vlad, Chiş, Iuga şi Grad — ale căror clopote muşcă înaltul cerului, de fapt mă reintîlnesc cu statornicia porţilor noastre.

„Cine mă învaţă un semn, prieten îi rămîn pe viaţă", zice o încrustătură din cadrul unui stîlp. Sensul potrivnic nu-i înregistrat pentru că maramureşenii au sufletul deschis şi receptiv spre bine. Fiecare sat în acest sens este o universitate în care fiii voievozilor în opinci învaţă să crească oameni.

Satul s-a schimbat, are haine noi pentru că au plecat mulţi copii în ţară să prindă învăţătură şi s-au întors şi au udat rădăcinile satului cu apa vie a cărţii. Am fo' şi-oi şi, zice satu amu... Vorba calmă, uşor şuierată, a moşului Bărbosu are temei. Am fo şi-oi şi, zic oamenii, porţile, casele. Am fo şi-oi şi, spun cei peste 7 000 de locuitori din Săliştea de Sus. Ei s-au logodit cu lumina de azi şi-i sporesc razele. Pentru că fiecare tînăr pînă în treizeci de ani trebuie să-şi zidească o casă, să sape o fîntînă şi să fie tată a cel puţin doi copii. Să înveţe un semn din codul porţilor şi să-l dăruie celor ce vin. Prin Săliştea trece un rîu şi cei care vin îi vor gîndi un baraj al luminii pe măsură. Pentru că energia-i forma de încîntare eternă, zice un om care a gîndit cît un sat.

FILM

OSÎNDA

Manlache Preda nu este numai un personaj. Cu intuiţie artistică remarcabilă, verificată îndelung şi deţinînd la ora aceasta, desigur, premiul ei de excelenţă, Amza Pellea, dirijat cu o participare evidentă şi îndîrjită de Sergiu Nicolaescu, nici nu „joacă" pasagii întregi de film. Se poate spune chiar că în momentele cheie, Manlache Preda spune rolul alb, obosit, ca la o primă citire sau la o prea îndelungă repetată pînă cînd obsesia devine canon şi cenuşul osîndă — citire. Manlache Preda este ţăranul român. Ţăranul român care a făcut ocnă pentru că în 1907 a ucis, cu securea pe boier, ţăranul român care duce războiul din 1916 în prima linie, ţăranul român care se întoarce acasă şi găseşte casa pustiită, pămîntul la care este sortit intactă, boierul altul — la locul lui, cu o altă Nadină care-l osîndeşte şi ea cu patima ei răscoaptă de plictis şi exasperarea „vieţii la ţară". Toate reperele literare idilice cad, omul îşi urcă Golgota lui, filmul urcă pe o scară de biblie profană şi îndîrjită în ură, omul va muri pe cruce, secerat de gloanţe, murmurind „grijania ei de viaţă..."

Filmul lui Sergiu Nicolaescu mi s-a părut surprinzător, excepţional. El trece mult dincolo de „Velerim şi veler doamne", (scenariul aparţine lui Sergiu Nicolaescu în colaborare cu inginerul de sunet I. Salamanian, care-şi face un excelent debut ca atare). Psihologia lui Manlache Preda este o psihologie colectivă, uriaşă, anonimă, nu ca o doină de jale, ci ca doina de jale. El a ucis justiţiar în 1907, dar refuză „crima", în 1920, crima pusă abil la cale de această „nouă Nadină", mult mai rafinată, care ucigîndu-şi soţul, se răzbună pe plictisul în care o ţintuieşte şi rămîne în acelaşi timp unică moştenitoare, care ştie că Manlache Preda va fi bănuitul şi osînditul — doar „ocnaşul" a mai ucis un boier — şi-şi răzbună în felul acesta „dragostea" refuzată, dar îşi exercită şi mandatul de boieroaică, de duşmancă a ţăranului. Boieroaica nu este deci o natură duală, psihologia ei este perfect constituită şi unitară, ceea ce Aime Iacobescu reuşeşte să releve admirabil. Criminală în plan uman, ea este criminală în planul speciei, al clasei sociale. De altfel în filmul acesta nu vom întîlni naturi duale, este acolo o atmosferă de „Năpastă" şi „Baltag", de Sicilie în univers mioritic în care nu se întîmplă nimic imprecis, inexplicabil, insolit. Nu numai că Manlache Preda are un destin de chinuit, de calvar, dar el ştie aceasta. Fatalismul lui nu este însă asiatic şi forma lui de activism este îndîrjirea urii sale. Patima devoratoare, fanatismul iubirii Ruxandrei nu face din ea un personaj primar ci esenţial. Ea îşi „gîndeşte" iubirea alegîndu-şi partenerul. Odată ales, nu mai are ce gîndi. Simte. Rol greu, pe care Ioana Pavelescu îl străbate gîfîind de efort, dar de data aceasta efortul e bine venit, orice patimă e grea. Destinul de hăituit al soartei se desfăşoară pentru Manlache Preda năucitor. De aceea, revenim, faptul că actorul trece prin momente cînd e „alb" are un efect excepţional. Îşi găseşte liniştea lîngă femeie şi în pădure, o linişte dureroasă şi trecătoare, ca un preludiu al morţii. Manlache Preda are un sinonim, bătrînul de la canton. Rol de căpătîi pentru Ernest Maftei, bătrînul de la canton este Manlache — care printr-un miracol a supravieţuit pînă acum, dar care, şi el, are parte de o moarte violentă, venită din mîna jandarmului. Ca deobicei extraordinar, jandarmul în interpretarea lui Dinică. Marele actor realizează rolul folosind toate nuanţele posibile şi chiar toate clişeele, pentru că şi clişeele intră într-o noţiune.

Lucrul cel mai remarcabil pe care-l reuşeşte Sergiu Nicolaescu — după acest film, cine mai avea dubii — se găseşte în faţa unui artist autentic e nevoit să accepte evidenţa — este ilustrarea divorţului total dintre cele două medii antagoniste. Cele două lumi nu vorbesc aceeaşi limbă. Nici un dialog nu este cu putinţă. Nici măcar dialogul urii. Ura se exercită şi atît. Această realitate este demonstrată cel mai pregnant prin personajul procurorului, interpretat chiar de Sergiu Nicolaescu. Procurorul este chiar fostul căpitan din război al lui Manlache, pe care acesta l-a salvat de la moarte. Procurorul este poate fiu de ţăran — acest domn impecabil, elegant, tăios, un fanatic al justiţiei, un mare jurist. El „simte" de unde vine duhoarea crimei şi urmăreşte prinderea fugitului Manlache tocmai pentru a-l salva, pentru a prinde adevăraţii făptaşi tocmiţi de „cucoană". Dar Manlache nu înţelege. Manlache fuge de el. Procurorul, cu hainele lui impecabile, cu limbajul lui de domn, îi provoacă un refuz tragic, o neîncredere ancestrală care îl face să-şi urmeze destinul implacabil. În care femeia şi copilul îi mor, el urcă cu crucea imensă Golgota lui de ţăran (aluzie nu atît biblică cît argheziană) şi acolo, pe braţele crucii unde îşi înmormîntase tot ce avea pe lumea asta, va muri şi el blestemînd.

Toate acestea se văd în pateticul film al lui Sergiu Nicolaescu. Se simt. Acestea şi încă multe altele. Stăpînit de mari efluvii, cu zborul foarte sus, filmul lui Nicolaescu — care nu e lipsit de mici greşeli sîcîitoare, Nicolaescu e un artist autentic dar neglijent — se impune ca o realizare profundă, originală, plină de grele sensuri.

SMARANDA JELESCU

ECOURI

„Prietenia ? E ca şi cum ai întreba iarba dacă are nevoie de pămînt..."*)

În scopul cunoaşterii părerilor şi a gradului de maturitate a gîndirii elevilor, precum şi în dorinţa de a contribui la întărirea coeziunii colectivelor de elevi, utecişti, membri ai cercului de filozofie din liceul nostru au întreprins un sondaj de opinie în rîndurile celor 34 de elevi din clasele a VII-a A şi B, pe tema „Prietenia". El a avut la bază un chestionar compus din 8 întrebări, la care elevii au răspuns în scris, sub semnătură, şi convorbirile individuale purtate cu unii dintre aceştia, orientate în următoarele direcţii : **1) Consideri că prietenie este o necesitate absolută ? De ce ? 2) Ce cauţi în prietenie ? 3) Ca orice valoare autentică, prietenia trebuie preţuită, ocrotită. Ea îi dă omului mult, dar îi şi cere. Ce fapte, atitudini, împrejurări, crezi că pot contribui la întărirea prieteniei ? Care dintre acestea dăunează prieteniei ? 4) Socoteşti că eşti în stare de o adevărată prietenie ? 5) În clasa voastră există prietenii adevărate ? Dacă crezi că da, pe ce socoteşti că se întemeiază ele ? Dacă nu, de ce ? 6) Ce crezi că ar putea contribui la stimularea relaţiilor de prietenie în clasă ? Dacă socoteşti necesar, fă propuneri : 7) În ce constă valoarea unei legături sufleteşti ? 8) Ce-i esenţial în prietenie ? Ce primeşti ? Ce dăruieşti ? De ce ?**

Analiza răspunsurilor a pus în evidenţă o serie de aspecte interesante de care s-a ţinut seama atît în predarea orelor de educaţie cetăţenească, cît şi în activitatea diriginţilor la clasele respective, inclusiv în activitatea organizaţiei de pionieri. Ele au avut rolul de ghid, permiţînd o mai bună orientare a activităţii desfăşurate cu elevii, fapt care a condus la o sporire a eficienţei acestora. Totodată, răspunsurile au reliefat bogăţia universului spiritual al elevilor, pe care, deseori, greşim socotindu-i drept nişte simpli copii, gîndindu-ne la vîrsta lor fragedă, la faptul că personalitatea lor este în plină formare. Astfel, marea majoritate a elevilor (94,44 la sută) consideră că prietenia este o necesitate absolută, deoarece „avînd un prieten, ai cui să-i destăinuieşti atît marile cît şi micile secrete, ai cu cine să împarţi bucuriile şi necazurile", „între prieteni se stabilesc sentimente de încredere, sinceritate, relaţii de ajutor reciproc, au interese şi preocupări comune", „omul este o fiinţă socială, înzestrat cu multe calităţi care se perfecţionează în cadrul unei prietenii. Ea dă un farmec deosebit vieţii şi a avea un prieten înseamnă să porţi în suflet o floare albă, neîntinată şi nemuritoare a adevărului şi a încrederii".

Chiar şi acei elevi (5,66 la sută) care neagă faptul că prietenia este o necesitate absolută, socotind că există alte legături, relaţii, preocupări mai importante, care oferă o satisfacţie mai mare decît prietenia, îşi dau seama că „cei fără prieteni vor avea de suferit din pricina singurătăţii". În fond şi aceste răspunsuri dovedesc o recunoaştere a utilităţii prieteniei.

Referitor la ceea ce caută fiecare într-o prietenie, răspunsurile sint aproape identice : înţelegere, stimă, sinceritate, devotament, omenie, afecţiune, sprijin moral, ajutor pentru că „prietenul la nevoie se cunoaşte", „o oglindă a sufletului meu, o fire la fel ca a mea", „prietenul este omul de lîngă tine cu care îţi înfrăţeşti eforturile în muncă, la învăţătură, în care ai încredere şi care te înconjoară cu înţelegerea şi simpatia lui".

Esenţa comună a acestor răspunsuri, mai mult sau mai puţin complete, arată că elevii se pot ridica la o înţelegere corectă a noţiunii de prietenie şi a rolului pe care ea îl poate juca în munca şi viaţa fiecărui om.

Experienţa lor de viaţă, deşi modestă, i-a condus la concluzia că faptele, atitudinile şi împrejurările care dăunează prieteniei sint : nesinceritatea, neîncrederea, jignirea, încercarea unuia de a profita de pe urma celuilalt, îngîmfarea, bîrfa, egoismul, subaprecierea, neacordarea sprijinului la nevoie, solidaritatea prost înţeleasă (suflatul, copiatul), lipsa de discreţie, de tact, minciuna, ipocrizia, laşitatea, invidia, lipsa respectului reciproc, prezenţa interesului în prietenie, comportarea necorespunzătoare în societate şi la locul de muncă, lipsa de recunoştinţă, lenea, absenţa simţului datoriei, indiferenţa deoarece „prietenia este ca o floare gingaşă, care, dacă nu este îngrijită, piere". Dimpotrivă, elevii afirmă că pot contribui la întărirea prieteniei faptele, atitudinile şi împrejurările opuse celor indicate mai sus, adică tocmai acelea pe care se întemeiază prietenia.

Toţi elevii consideră că sint capabili de o adevărată prietenie, mulţi dintre ei putînd exemplifica cu relaţiile lor de prietenie pe care le au cu o persoană de acelaşi sex (elev sau elevă, după caz), din clasă sau din afara acesteia. Prieteniile din clasă (predomină la clasa a VII-a A unde colectivul de elevi este mai închegat) se întemeiază tocmai pe acele elemente care întăresc o prietenie. Evident, ele ar fi mai numeroase dacă nu ar interveni factorii care exercită o influenţă nocivă asupra lor, cît şi datorită unei insuficiente preocupări din partea factorilor educaţionali în această direcţie. Merită să fie reţinute opiniile elevilor în legătură cu faptele şi acţiunile care ar contribui la stimularea relaţiilor de prietenie la fiecare clasă şi care au valoare de concluzie şi de sarcini pentru noi : ajutorul dat celor slabi de către elevii buni la învăţătură atît în efectuarea temelor, cît şi atunci cînd ei n-au înţeles anumite probleme ; participarea activă a tuturor elevilor la activităţile extraşcolare : excursii, vizionări de spectacole, muncă patriotică etc ; existenţa unor pasiuni comune, prezenţa respectului colegial ; evitarea concurenţelor exagerate, cultivarea spiritului de omenie, a umanismului etc.

O întrebare care a pus în dificultate pe unii elevi a fost aceea care le cerea să indice în ce constă valoarea unei legături sufleteşti. Totuşi, o bună parte dintre ei au răspuns : „Dintr-un prieten îţi faci cea mai apropiată rudă sufletească. prietenul adevărat face parte din tine, din fiinţa ta", „constă în dragoste şi înţelegere deplină", „este un imbold pentru prieteni, dîndu-le curaj şi încredere în ceea ce vor să făurească în viaţă, devenind mai utili societăţii".

În sfîrşit, răspunsurile la ultima întrebare demonstrează aceeaşi maturitate de gîndire şi seriozitate, precum şi efectele educaţiei sănătoase primite în familie şi şcoală. Astfel, ei (94,17 la sută) consideră că esenţial în prietenie este „ceea ce dăruieşti şi ceea ce primeşti, adică : sinceritate, dragoste, încredere, înţelegere şi respect" pentru că, aşa cum aminteşte un elev, N. Iorga spunea : **„Cei care vor prietenia fără a da nimic în schimb, sint hoţi de suflete"**. Există şi păreri (5,83 la sută) care invederează o înţelegere limitată a raportului dintre ceea ce primeşti şi ceea ce dăruieşti în cadrul relaţiilor de prietenie, concepîndu-l ca un schimb economic, de bunuri, punînd pe primul plan interesul, de pildă : **„Dacă dai şi nu primeşti nimic, eşti nemulţumit, iar dacă nu dai, prietena este nemulţumită. Numai schimbul egal le poate mulţumi pe amîndouă"**. Această poziţie este combătută de răspunsul altui elev, care arată : **„Adevăratul prieten dă mai mult decît primeşte. Primeşte, de fapt, mulţumirea sufletească... Prietenia nu se măsoară după cît primeşti şi după cît dai, ci după felul în care dai sau primeşti. De la prietenie nu trebuie să aştepţi avantaje materiale sau alte foloase"** (Ionaş R.).

În concluzie, analiza răspunsurilor, făcută la fiecare clasă, reluarea unor probleme în orele de educaţie cetăţenească, de dirigenţie, cît şi în şedinţele detaşamentelor de pionieri, a permis o mai bună înţelegere şi a altor aspecte care privesc sentimentul de prietenie, ceea ce a avut o înrîurire pozitivă asupra relaţiilor dintre elevi.

Prof. ION CODRU
Liceul nr. 36, Bucureşti

*) Ancheta cu acest titlu a fost publicată în ziarul nostru, nr. 8388 din 11 mai 1976.

ŢARA, LA SCARA DE UNU PE UNU

(Urmare din pag. I)

cu insistenţă în minte : 10, 20, 10...

Iată, diriginţii citesc catalogele.

Şi, în ordinea strigării, necesarul, aşteptatul, firescul raport : inginer, profesor, inginer, inginer, medic, tehnician. Unde ? La Craiova, la un liceu industrial, pe un şantier în Constanţa, la un S.M.A. din judeţul Botoşani, în Roşiori-Teleorman, în cadrul unei direcţii de poştă. Într-un anume fel, ai imaginea ţării la scară redusă, reprezentată prin aceşti tineri bărbaţi ale căror fapte, însă, se rotunjesc deplin, la scară unu pe unu. Participanţii la întîlnire au venit bine pregătiţi, cum n-au făcut-o poate niciodată în anii de şcoală. Şi e firesc să fie aşa, ei participînd astăzi la o lecţie pe care au învăţat-o la şcoala muncii şi vieţii, a înaltelor răspunderi sociale.

Şi, din nou catalogul... Dragomir Caius, asistent universitar, doctor în medicină, povesteşte despre rezultatele cercetării sale ştiinţifice puse în slujba vieţii oamenilor. Girniţă Ion taie drumuri în munţii Vîlcei ; el este cel care a croit cărări de piatră constructorilor de pe Lotru şi care are la activ citeva poduri şi viaducte de pe Transfăgărăşan. Vătăşescu Anton se înscrie, într-un anume fel, prin munca sa de 15 ani, drept o prezenţă în casa fiecăruia : multe din piesele-bijuterie de la aparatele noastre de radio şi televizoare sint produse la I.P.R.S. Băneasa, al cărei director tehnic este. Geologul-scriitor Ion Lazu aduce la întîlnire miresme din toţi munţii şi toate cîmpiile ţării, străbătute cu pasul în căutarea bogăţiilor pămîntului. Pentru toţi, cei 20 de ani sint ani plini de satisfacţii şi roade, ani topiţi în noua istorie a ţării, la a cărei ctitorie au participat cu tot elanul braţelor şi minţii.

Dar nu-i neapărat nevoie de un drum în ţară, pentru a-i cunoaşte ţării chipul. Însăşi aici, în locul care cu 20 de ani în urmă însemna o urbe prăfuită, poţi lua astăzi pulsul prezentului. În mai puţin de 12 ani, Slatina a devenit cetatea aluminiului românesc, adăugîndu-şi toate atributele centrului muncitoresc modern. Şi se cuvine să-i amintim pe acei absolvenţi care, rămînînd mai departe locuitori ai oraşului, au pus umăr de nădejde la înălţarea lui : Georgescu Ion, tehnician la Întreprinderea de aluminiu ; Voicu Traian, inginer la aceeaşi întreprindere ; Bratu Sever, medic la noul spital ; Aldea Ion, tehnician ; Istrate Florea şi Raicu Ion, economişti ; Iliescu Angel, inginer agronom ; Bărbulescu Marcel, profesor la liceul care găzduieşte întîlnirea. Aici, pe baricadele locului natal, lupta a fost parcă mai avîntată, dăruirea mai amplă. Aducînd cuvînt de laudă şcolii, dascălilor care i-au format, participanţii la întîlnire au adus cuvînt de recunoştinţă patriei, societăţii socialiste, care le-a oferit condiţiile optime de afirmare şi împlinire.

...Soneria electrică vesteşte sfîrşitul orei, odată cu sunetul prelung al unei sirene care anunţă schimbul II de uzină. Este sfîrşitul emoţionantei ore de clasă şi bilanţ, deschizînd perspectiva unor noi ani de fapte şi izbînzi pe trunchiul vîrstei fiecăruia, de înălţătoare victorii pe trunchiul de aur al patriei.

Baza materială a culturii de masă

(Urmare din pag. I)

11 000 volume. Noutăţile sint aduse fără întîrziere, iar Elena Ioan, bibliotecară cu o vechime de 25 de ani, organizează lectorate, seri de poezie, prezintă recenzii, discută cu tinerii. Nu ne-am propus însă să vorbim în rîndurile de faţă despre baza materială ci despre modul în care este organizat timpul liber. Am adresat unui număr de 90 de tineri, din 7 cămine aparţinînd C.C.H.F.A., I.J.C.M., C.P.L. şi Şantierului naval, citeva întrebări : Cine le recomandă tinerilor cărţile, filmele şi piesele de teatru, ce acţiuni s-au bucurat de aprecierea lor ? **Cine le recomandă cărţile :** ● nimeni — 35 ● prietenii — 18 ● colegii — 24 ● alte surse (rude, profesori, întîmplător) — 11 ● biblioteca — 2 ; **Cine le recomandă filmele :** ● nimeni — 36 ● colegii — 15 ● prietenii — 22 ● alte surse — 8 ● afişele, reclama TV — 8 ; **Cine le recomandă piesele de teatru :** ● nimeni — 19 ● colegii — 10 ● prietenii — 9 ● alte surse — 9. (O mare parte din căminişti nu se duc la teatru). Au fost apreciate : joile tineretului, la care s-a renunţat, acţiunile de muncă patriotică, discuţiile pe diverse teme.

Răspunsurile arată o viaţă culturală săracă şi schematică. Tinerii au criticat lipsa de iniţiativă, dezinteresul şi lipsa de răspundere din partea celor investiţi cu sarcina organizării timpului liber al căminiştilor. Principala cauză care determină o atare stare de lucruri o constituie desconsiderarea cerinţelor căminiştilor. Un membru al comitetului U.T.C. de la Şantierul naval ne spunea senin : „Noi nu ştim ce place tineretului. De unde să ştim nivelul lor de pregătire ?" Şi adaugă zîmbind : „Ştiţi, copilul care nu plînge..." De ce nu se cunoaşte ce vor tinerii ? Au ei nişte pretenţii ieşite din comun ? Nu. Tinerii vor să folosească plăcut şi eficient timpul liber, să nu fie îndemnaţi să-l petreacă prin circiumi sau pe străzi. Dacă propunerile lor ar fi fost cunoscute, şi trebuiau să fie, s-ar fi putut organiza acţiuni bune, interesante. Iată citeva dintre acestea : ● seri cultural-distractive — 25 ● acţiuni sportive — 20 ● muncă patriotică — 18 ● concursuri profesionale şi de muzică uşoară — 27 ● întîlniri cu jurişti, medici — 15. Cerinţele tinerilor sint pe deplin justificate avînd în vedere preocupările lor, problematica de care se interesează. În acest sens s-au făcut propuneri pentru organizarea unor dezbateri pe teme de politică internaţională, înfiinţarea unor brigăzi artistice, a unui cenaclu. N-au lipsit serile literare, joia tineretului, informările politice. ● „Să se confecţioneze" **pentru vară 2—3 mese de tenis care să se amplaseze în spatele blocului (Ştefan Alexandru — Şantierul naval) ● Simpozioane şi joia tineretului" (Georgeta Dumitru — C.C.H.F.A)** ● „Seri de dans, concursuri pe diferite teme : „Să ne cunoaştem judeţul", „Meseria — brăţară de aur" (Elena Hodor, Direcţia judeţeană drumuri şi poduri — căminul C.P.L.). Cine trebuie să asculte aceste propuneri, să le cunoască şi să acţioneze ? Cei pe care tinerii i-au numit : comitetul de cămin, comitetul U.T.C., sindicatul. Şi, nu încape îndoială, ei înşişi.

INSTITUTUL AGRONOMIC „ION IONESCU DE LA BRAD" IAŞI ANUNŢĂ

scoaterea la concurs a postului de şef de lucrări la Facultatea de zootehnie şi medicină veterinară, catedra clinici, disciplinele toxicologie, toxicoze ; patologie şi clinică medicală, poziţia IX/12.

Candidaţii vor depune la secretariatul rectoratului din aleea M. Sadoveanu nr. 3, în termen de 30 zile de la data publicării acestui anunţ în Buletinul Oficial, cererea de înscriere, împreună cu actele prevăzute în Legea nr. 6 privind Statutul personalului didactic din Republica Socialistă România publicată în Buletinul Oficial — partea I, nr. 33 din 15 martie 1969 şi în Instrucţiunile Ministerului Educaţiei şi Învăţămîntului nr. 84 339/1969.

Cei care funcţionează într-o instituţie de învăţămînt superior sint obligaţi să comunice în scris, rectorului acesteia înscrierea la concurs.

Concursul se va ţine în termen de 60 de zile de la data expirării termenului de înscriere.

ÎNTREPRINDEREA DE UTILAJE ŞI PIESE DE SCHIMB cu sediul în Bucureşti, Bd. Armata Poporului nr. 6,

recrutează tineri pentru calificare în meseriile de strungari, lăcătuşi, turnători-formatori.

De asemenea, întreprinderea încadrează macaragii, topitori metale feroase şi neferoase, turnători-formatori, mecanici locomotivă Diesel şi muncitori necalificaţi.

Relaţii suplimentare la sediul întreprinderii (troleibuze 90, 93, maşini 36, tramvaie 13, 25) şi la telefon : 31 21 10 interior 160, 162.

M.I.C.M. — C.I.U.T.C.P.M.
ÎNTREPRINDEREA DE UTILAJ CHIMIC „GRIVIŢA ROŞIE" cu sediul în Bucureşti, Calea Griviţei nr. 357, sectorul 8,

ÎNCADREAZĂ URGENT :

în conformitate cu prevederile Legii nr. 12/1972 şi 57/1974

- **Şef atelier sculărie**
- **Mecanici locomotivă Diesel**
- **Electricieni auto**
- **Lăcătuşi construcţii metalice**
- **Muncitori necalificaţi**

Relaţii suplimentare la telefon 65 40 90, interior 300.

UNIVERSITATEA POPULARĂ A ORAŞULUI BUCUREŞTI

CASA DE CULTURĂ A SECTORULUI I
str. Slătineanu nr. 16

Anunţă deschiderea în continuare a următoarelor cursuri :

— DACTILOGRAFIE - SECRETARIAT TEHNIC

— cursuri intensive de 1 lună şi de 2 luni, încep la data înscrierii

— COSMETICĂ,

— AUTOAPĂRARE

— FOTO (alb, negru şi color).

— BATERIE (percuţie).

Informaţii zilnic la telefon : 11 98 68.

PE FRONTUL RECOLTEI

BUZĂU:

AU ÎNCHEIAT SECERIȘUL GRÎULUI

Comitetul județean Buzău al P.C.R. a trimis C.C. al P.C.R., tovarășului **NICOLAE CEAUȘESCU**, o telegramă în care se raportează că mecanizatorii, lucrătorii din întreprinderile agricole de stat, țăranii cooperatori și specialiștii cooperativelor agricole de producție din județul Buzău, au încheiat secerișul griului.

Muncind cu pasiune, dăruire și abnegație pentru stringerea in perioada optimă și fără pierderi a recoltei de griu unitățile de stat și cooperatiste au realizat o producție bogată. De asemenea, a fost insămințată intreaga suprafață prevăzută pentru cultura dublă de porumb și peste 80 la sută din cea destinată culturilor furajere.

Oamenii muncii de pe ogoarele județului, sub conducerea organelor și organizațiilor de partid, au efectuat, totodată, lucrările de întreținere a culturilor prășitoare, in vii și livezi, in legumicultură, asigurînd succesul recoltelor de toamnă.

Vă informăm, mult stimate tovarășe secretar general, se spune in telegramă, că pînă în prezent unitățile agricole din județul Buzău au livrat circa 75 la sută din obligațiile la fondul de stat, iar in următoarele zile vor incheia această acțiune. De asemenea, au fost luate măsuri pentru livrarea unor cantități suplimentare de legume, fructe și alte produse agroalimentare, contribuind astfel la o mai bună aprovizionare a populației, așa cum se prevede în Programul elaborat din inițiativa și sub directa dumneavoastră îndrumare, privind producerea și desfacerea bunurilor de consum în perioada 1976—1980.

Vă asigurăm, mult stimate tovarășe Nicolae Ceaușescu că, mobilizați de minunatul dumneavoastră exemplu, de înflăcărat patriot revoluționar, organizația județeană de partid, toți oamenii muncii din județul Buzău, vor acționa cu toată energia, cu toată dăruirea pentru înfăptuirea măsurilor stabilite de recenta Plenară a Comitetului Central al Partidului Comunist Român, a indicațiilor pe care ni le dați permanent, în vederea realizării exemplare a sarcinilor ce ne revin din Programul adoptat de Congresul al XI-lea al partidului.

(Urmare din pag. I)

recolte de furaje sau legume se impune, in special pe terenurile amenajate pentru irigat, recuperarea neintirziată a restanțelor. Sporirea vitezelor la semănat se poate realiza prin eliberarea suprafețelor de paie, unde este necesar să se lucreze in două și trei schimburi și să se inițieze ample acțiuni cu toți locuitorii satelor, in special cu tinerii.

● **IRIGAȚIILE cu toate mijloacele gospodărești acolo unde pămîntul are nevoie de apă !**

Mii de tineri participă în aceste zile in ampla bătălie care se dă contra secetei. Aspersoarele și motopompele funcționează neîntrerupt zi și noapte. Ca urmare, planul de udări a fost realizat aproape în întregime ... o perioadă de o săptămînă: peste 300 mii hectare. Prin organizarea temeinică a muncii, prin utilizarea la maximum a capacitate a utilajelor și antrenarea tuturor gospodarilor satelor la muncă in cimp pe întreaga durată a zilei, ritmul lucrărilor poate fi sporit, condiție hotăritoare pentru soarta producției.

DÎMBOVIȚA:

DUPĂ SECERIȘ — SEMĂNATUL CULTURILOR SUCCESIVE

Din datele centralizate la nivelul județului Dimbovița reiese că in unitățile de stat și cooperatiste secerișul griului s-a efectuat pe mai bine de 90 la sută din suprafața prevăzută. In următoarele două-trei zile întreprinderile agricole de stat vor încheia lucrarea amintită. Reportind informații „fluxul continuu" au fost însămințate culturi duble pe o suprafață de peste trei mii de hectare. Iată citeva aspecte surprinse la fața locului.

„Fluxul continuu" întocmai respectat. Cooperativa agricolă de producție Șerdanu. In lanurile unității combinele înaintează. Griul este descărcat direct pe remorci și camioane, presele de balotat string paiele, tractoarele lucrare brazdă iar semănătorile introduc in sol cea de-a doua cultură. Șeful secției de mecanizare, Ion Filip, om cu 22 de campanii la activ, urmărește respectarea tehnologiilor de lucru. „Sintem după 6 zi de ploaie, ceea ce a făcut că astăzi să intrăm mai tirziu in lanuri cu două ore. Totuși pină deseară putem recupera, ca să zic așa, timpul pierdut. Dar vă rog să notați: nu-mai combinele nu au lucrat. In rest tractoarele au arat și s-au transportat baloții de paie. „Intr-adevăr toate cele 15 tractoare ale secției erau pe cimp. Trei „Gloriii", minate cu priceperе de mecanizatorii Ilie Visan, Vasile Oprescu, Alexandru Vlăsceanu, descarcă pentru a cincea oară rodul holdelor. Buldozeriștii Dumitru Voicu și Stan Niță în mai puțin de o oră se întorc de la magazii. Zilnic, ajutați și de soferii Gheorghe Bădoi, Gheorghe Nițu, Ștefan Petre, Ștefan Micu, transportă peste o sută tone griu. Peste 28 de atelaje asigură transportul baloților de paie. Pe terenul eliberat, fără întrerupere, brazdă în urma căreia Gheorghe Moise însămințează a doua cultură.

Echipe de tineri în campanie. Tot mai mulți tineri din județ [illegible] la eliberarul terenului, la transportul griului, întreținerea culturilor succesive. Așa, de exemplu, la unitatea agricolă din Sălcuța o echipă de șapte tineri, elevi ai Liceului agro-industrial din Titu, între care Tudor Radu, Ion Bărăscu, Traian Toma, Marian Ghiță, Ion Enache, Gheorghe Ionică, încărcau saci cu griu. „Sintem aici de la începutul campaniei, ne spunea Tudor Radu. Am venit să dăm o mînă de ajutor părinților noștri. De fapt, la terminarea liceului vom lucra ca mecanizatori, agronomi și campania actuală ne va ajuta să cunoaștem mai bine meseria pe care nu peste mult timp o vom practica."

La Ulmi o altă echipă de tineri, în număr peste 30 elevi, întrețineau a doua cultură de porumb. Șefa de echipă, cooperatoarea Elena Vasile, ne spunea că sint de un real folos. Iată citeva dintre ei, prezenți și de el la muncă: Maria Neagoe, Daniel Vădiuva, Cătălina Stoica, Daniela Tănase, Gabriela Neagoe, Maria Stoica, Iuliana Grosu.

DOLJ:

PLANTELE AU NEVOIE DE APĂ... NU DE CONSTATĂRI ȘI PROCESE VERBALE

Datorită temperaturilor ridicate din ultima vreme și a precipitațiilor in cantități insuficiente, in majoritatea județelor țării umiditatea din sol a scăzut sub normele prevăzute. Tocmai de aceea membrii cooperatorii, conducerile C.A.P., I.A.S., ceilalți factori de răspundere au luat măsuri in vederea folosirii eficiente a fiecărei surse de apă. Am prezentat, in acest sens, imagini privind participarea unui mare număr de locuitori ai satelor la acțiunile de udare în sistemele de irigații, ca motopompele și udători sau căratul apă cu găleata. S-au găsit soluții gospodărești in vederea transportului apei pe cimp, către plante. Toate acestea au fost idei pe care le-am urmărit și în raidul efectuat în sistemul de irigații Catane-Galicea Mare din județul Dolj.

Sint folosite instalațiile la capacitatea maximă in toate cele 24 de ore ale zilei ? „Nu", răspunde categoric Nicolae Epure, ing. șef la C.A.P. Galicea-Mare. Și argumentează. „Chiar dacă a trecut aproape un an de la punerea în funcțiune a sistemului, mai avem încă multe necazuri: întreruperi nejustificate de apă, defecțiuni la rețelele interioare, conducte subterane sparte), defecțiuni repetate la stațiile de pompare. De exemplu in acest sens îl reprezintă punctul SPP-17 unde datorită unei avarii la agregatele existente, 14 aripi de ploaie nu funcționează de aproape 3 săptămîni. De aici concluzia: culturile de pe 900 ha nu pot beneficia de apa atit de necesară, mai ales in aceste zile. Suprafețe de teren cuprinzind 14 ha porumb, 13 ha floarea soarelui, 15 ha griu, 20 ha vița de vie sint compromise total. Si aceasta datorită unor lucrări de slabă calitate efectuate la canalul magistral (mai exact a lăsării lui necorespunzătoare) care au drept urmări infiltrații puternice ce pot fi văzute fără efort și la 300 m distanță de canal." Toate aceste hectare au fost însămințate in primăvară, dar culturile se află acum sub apă. Din relatările făcute am înțeles că mai mulți tovarăși de la TCIF s-au deplasat la fața locului, au constatat, au intocmit procese verbale, ba au și executat niște canale de desecări, insuficiente însă pentru a capta intreaga cantitate de apă ce se irosește. Dată fiind situația existentă în prezent, orice comentarii sint de prisos. De aceea trebuie trecut hotărit la acțiune prin fapte concrete, eficiente care să asigure in cel mai scurt timp apă la rădăcina plantelor.

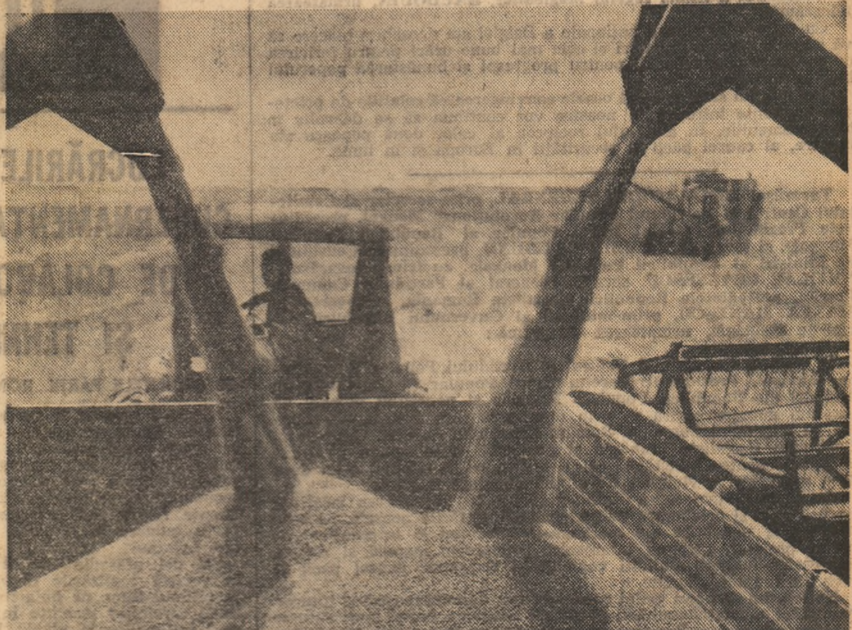

PE ȘANTIERELE DE MUNCĂ PATRIOTICĂ ALE TINERETULUI

● Aproximativ 2 000 de tineri sint prezenți zilnic pe cele 5 șantiere locale de muncă patriotică deschise cu o lună in urmă in județul Neamț la următoarele obiective: noul stadion și kartodromul (unde se efectuează lucrări de terasare, săpături, transportat pămînt etc), noul local al Liceului metalurgic (lucrări de nivelat teren, săpături la fundații, transport de materiale), internatul Liceului de chimie industrială, toate din Roman, amenajarea campingului de la Ștrandul tineretului și Aleea tineretului din Piatra Neamț precum și la lucrările de sistematizare din zona Dărmănești-Nord a municipiului Piatra Neamț unde se execută finisarea construcției unui complex comercial și se lucrează la amenajarea aleilor dintre blocuri. **(Ileana Podoleanu)**

● În ultima perioadă, peste 250 de tineri brăileni au participat la lucrările de construcție ale grădiniței din cartierul Hipodrom, creșei „1 Mai", internatului Liceului „P. Cernat", stației de salvare, bazinului olimpic, școlii UCECOM. In județ, tinerii din comunele Ianca, Măxineni și Gemenele au lucrat la intreținerea canalelor de irigații și executarea lucrărilor de sezon. In fiecare zi au loc alte și alte acțiuni. La I.U.G. „Progresul" s-a lucrat la stivuirea cherestelei și la săpatul șanțului de aducțiune a apei la căminul de nefamiliști (10 000 lei economii), la C.C.H.F.A. s-au colectat intr-o săptămină 60 tone deșeuri de hirtie și cartoane necesare fabricii de maculatură. Tot aici, in timpul liber, s-a lucrat la repararea mașinilor și instalațiilor de la fabricile de hirtie, supercord, celofibră, regenerare. **(Lidia Popescu)**

● Peste 15 000 de tineri botoșăneni constituiți in brigăzi de muncă patriotică au participat zilele acestea, in cadrul campaniei agricole, la lucrările de întreținerea culturilor și de recoltare a legumelor pe o suprafață de peste 800 hectare. De asemenea, ei au recoltat păioasele de pe 18 hectare și au intreținut 617 hectare pășuni. Valoarea lucrărilor executate de brigăzile de tineri depășește 240 mii lei. In această acțiune deosebit de importantă pentru urgentarea lucrărilor din agricultură s-au evidențiat tinerii din comunele: Vlăsinești, Bucecea, Ripiceni, Văculești, Păltiniș. **(Ion Atudoroaiei)**

● Tinerii din comuna Crucea, județul Constanța, au hotărit ca in fiecare zi de duminică să participe la acțiuni de infrumusețare a satului prin muncă patriotică. Toate acțiunile lor se desfășoară sub genericul „Satul nostru, oglinda noastră". Pină in prezent tinerii comunei au plantat pe marginea șoselei 10 000 de trandafiri care aduc un plus de frumusețe așezării. **(Lucian Cristea)**

● În ultima perioadă, în municipiul Cluj-Napoca și orașele județului Cluj au fost organizate ample acțiuni de muncă patriotică pentru colectarea deșeurilor metalice, plantarea de puieți și intreținerea zonelor verzi din localitate. Numai în municipiul Cluj-Napoca au participat la acțiuni de colectare a deșeurilor de la populație peste 6 000 de tineri. Acțiunea a avut drept rezultat colectarea in ultimele zile a 15 500 kg fier vechi și 8 000 bucăți sticle și borcane. De asemenea, pe șantierele consiliului popular municipal Cluj-Napoca, din cartierele Mănăștur, Becaș, Gheorghieni și de la pepinierele de pe dealul Sterp au participat peste 3 000 de tineri realizind lucrări de muncă patriotică în valoare de 300 mii lei. **(Gh. Popescu)**

● 90 tone fier vechi, 2.5 tone hirtie și 4 200 bucăți de ambalaje (sticle și borcane), iată bilanțul ultimelor luni rezultat din acțiunile de muncă patriotică efectuate de uteciștii de la Intreprinderea de mașini electrice București, bilanț care reprezintă îndeplinirea a peste 80 la sută din planul anual. **(Toma Slănoiu)**

● 6 000 de ore de muncă patriotică in valoare de 16 mii lei au efectuat cei peste 1 000 de tineri din comunele Scornicești, Sprincenata, Fărcașele și Deveselu, județul Olt, care au redat circuitului agricol o suprafață de 20 hectare teren. **(Dumitru Fugaru)**.

Jocurile olimpice MONTREAL 1976

TRICOLORII

FLORI DE ARGINT

Prima medalie pentru culorile patriei, pentru sportul românesc ne-a adus-o gimnastica, disciplina pe care la ora actuală o iubim cei mai mulți pentru rezultatele ei excepționale. Din formația laureată au făcut parte: Nadia Comăneci, Teodora Ungureanu, Georgeta Gabor, Gabriela Trușcă, Anca Grigoraș, Mariana Constantin. Echipa noastră de gimnastică — in urma unei evoluții impresionante, intr-o confruntare cu elita mondială din acest sport, a urcat pe treapta a doua a ierarhiei olimpice, cucerind medalia de argint. Este cea mai bună performanță obținută de gimnastele noastre din istoria participării lor la J.O. Dealtfel, Mūnchenul — locul 6 — a anticipat, intrucitva, succesele de azi ale gimnasticii românești. Să le felicităm pe fetele noastre, să le îmbrățișăm, de aici de la distanță, cu toată căldura inimilor noastre. Să aducem laudele cuvenite antrenorilor care le-au pregătit atit de bine, incit s-au impus cu prestanță și autoritate într-un sport atit de greu, dar și atit de frumos. E o mîndrie, e o bucurie, pentru noi: comportarea lor de pînă acum ne-a produs una dintre cele mai mari satisfacții. Emoțiile ne stăpinesc și speranțele noastre sint cu atit mai aprinse cu cit la orizont, după argint, strălucește aurul. Notele foarte mari obținute pînă acum sint virtuale opțiuni pentru ramurile de măslin care încununează fruntea marilor învingători olimpici. Privind și estimind punctajul ne dăm seama că Nadia Comăneci este la actuala Olimpiadă o potențială colecționară de medalii — inclusiv de aur — și de titluri supreme. Primul succes, cel al echipei, vine să confirme că nu avem doar citeva „stele", ci o formație omogenă, valoroasă care, de fapt, atestă existența deja a unei școli românești de gimnastică. Agențiile internaționale de presă, specialiștii prezenți la Montreal sint unanimi in a remarca contribuția deosebită pe care tinăra gimnastă Nadia Comăneci a adus-o la obținerea medaliei de argint de către echipa României. Astfel, agenția U.P.I. apreciază că in „cursul evoluției sale de luni seara, la exercițiile libere, Nadia Comăneci a impresionat in mod excepțional asistența, realizind două prestații perfecte la birnă și paralele inegale, ambele notate cu 10". La rindul său, agenția Reuter subliniază că „Nadia este prima gimnastă din intreaga istorie a Jocurilor Olimpice care a obținut calificative maxime". La rindul său, agenția France Presse vorbește in termeni elogioși despre „noua stea a gimnasticii românești", care, prin siguranță și talentul cu care a evoluat in cadrul probei pe echipe, a impresionat atit pe spectatori, cit și pe specialiști, culegind in permanență aplauze la scenă deschisă. Este limpede, că mille de spectatori rămași în afara sălii „Forum" din Montreal, dacă au cerut instalarea unui număr sporit de televizoare, au făcut-o in primul rind, să vadă „copilul minune" sau „bulgărele de energie", cum o denumesc, intr-o goană după epitete, ziariștii pe Nadia Comăneci. Intr-adevăr, reprezentanta noastră a demonstrat o măiestrie și perfecțiune inegalabile in executarea programelor sale, cu combinații și exerciții de mare dificultate și de o nebanuită originalitate. Este ceea ce a făcut din fetița de pe Trotuș, autoarea celui mai senzațional și inedit fapt olimpic: obținerea notei maxime de trei ori, de către aceeași persoană, ceea ce nu s-a mai intimplat niciodată. Dar marile realizări ale Nadiei Comăneci nu se vor opri aici...

V. CĂBULEA

Prima gimnastă din lume cu calificative maxime, NADIA COMĂNECI principalul factor al comportării excelente a echipei feminine de gimnastică a României

Comentatorii agențiilor internaționale de presă continuă să elogieze in cronicile lor magnifica demonstrație oferită in prima parte a competiției olimpice de gimnastică de sportiva româncă Nadia Comăneci. In comentariul său trimisul special al agenției France Presse subliniază intre altele: „Nadia Comăneci este inzestrată cu toate darurile: grație, stăpinire de sine, ținută. Produs tipic al generației „gimnastelor-păpuși", de cea mai inaltă clasă, ea a cunoscut consacrarea la o virstă la care nu de mult campioanele intrau in competiție. După ce prezintă in continuare unele date biografice și cariera sportivei românce comentatorul France Presse, scrie:

„Elevă în clasa a IX-a Liceului sportiv din municipiul Gheorghe Gheorghiu-Dej, „vedeta" competiției de la Montreal a uluit prin maturitatea sa, extrema stăpinire a nervilor și prin clasa sa uimitoare la toate exercițiile, dar mai ales la paralele unde a obținut nota maximă unică și la birnă, pe care evoluează... ca și la sol.

Relevind că Nadia este deja cea mai precoce campioană europeană din istoria gimnasticii, agenția conchide... „Domnia Nadiei a inceput și pare că va dura incă multă vreme".

„Nadia ești fermecătoare ! Nadia a venit, a executat exercițiul și in decurs de citeva secunde a ciștigat incă citeva milioane de suporteri" — subliniază in comentariul său agenția Reuter. Evoluția româncei, in virstă de 15 ani, (anul trecut, la prima ei prezență intr-un mare concurs internațional — campioană europeană la patru probe), in concursul pe echipe (ciștigat de U.R.S.S.) urmată de România și R.D. Germană) a tăiat respirația chiar și specialiștilor. „Va fi mai mare decit Larissa Latinina și Vera Ceaslavska", au lăudat-o ei luni seara. Intr-adevăr — nici un superlativ nu este prea mult pentru această micuță incintătoare, care iubește păpușile și al cărei model de gimnastică este campionul mondial japonezul Tsakahara.

„Dacă se apucă de o treabă o duce la bun sfirșit" — o laudă antrenorul ei, Bela Karoly. Dar nu numai voința a ajutat-o să fie prima gimnastă din lume care obține la Jocurile Olimpice o notă de 10, ci și executarea unui exercițiu la paralele cum nu s-a mai văzut in lume: nouă figuri de maximă dificultate. Un record mondial neoficial".

● *Intr-o amplă corespondență de la trimișii speciali la Olimpiadă, ziarul „Sovietski Sport" din Moscova evidențiază comportarea excepțională a gimnastelor echipelor României și U.R.S.S.*

„Pe campioana absolută a Europei, tinăra româncă Nadia Comăneci, se scrie in articol, nu o mai văzusem de mult, de la Skien, unde obținuse rezultate uimitoare. Nadia s-a implinit, s-a mai maturizat, iar măiestria ei a devenit și mai evidentă. Locuri modeste pentru ea nu există".

GIMNASTICĂ

In urma rezultatelor inregistrate in competiția feminină de gimnastică pe echipe, au fost desemnate cele 36 de sportive care-și vor disputa miercuri seara titlul olimpic la individual compus. In fruntea gimnastelor calificate se află româncа Nadia Comăneci cu 39,525 puncte, urmată de Nelli Kim, Ludmila Turișceva (ambele U.R.S.S.) — cite 39,125 puncte, Teodora Ungureanu (România) — 39,025 puncte, Olga Korbut (U.R.S.S.) — 38,975 puncte și Gitta Escher (R.D. Germană) — 38,800 puncte. Printre finaliste, dintre gimnastele românce, se mai află și Mariana Constantin — 38,375 puncte.

Au fost desemnate, de asemenea, primele 6 gimnaste calificate pentru finalele concursului special pe aparate ce se vor desfășura joi. Nadia Comăneci va fi prezentă in finale la toate cele patru aparate, la două dintre ele intrind in concurs cu cele mai mari note: la paralele inegale cu nota maximă de 10, iar la birnă cu 9,950 puncte. Teodora Ungureanu s-a calificat la două aparate: paralele și birnă.

LUPTE

Au început pasionantele întreceri de lupte greco-romane. Doi sportivi români au debutat cu victorii in primul tur. La categoria 48 kg campionul olimpic Gheorghe Berceanu l-a invins la puncte pe japonezul Yoshite Moriwake iar la categoria 57 kg Mihai Boțilă l-a intrecut pe polonezul Jozef Lipien.

Marți după-amiază au continuat intilnirile din primul tur al competiției de lupte greco-romane. Alți doi sportivi români au debutat victorioși in această fază. La categoria 62 kg Ion Păun l-a învins pe suedezul Lars Malmquist, iar la categoria 52 kg Nicu Gingă a obținut o valoroasă victorie in fața bulgarului Petar Kirov.

La lupte greco-romane, un alt sportiv român, Ștefan Rusu (68 kg) a trecut cu succes primul tur. Rusu l-a făcut tuș pe polonezul Supron.

SCRIMĂ

Turneul masculin de floretă a inceput intr-una din sălile speciale amenajate ale Universității din Montreal. La turneu participă 84 de concurenți repartizați in 9 grupe preliminarii. Floretistul român Mihai Țiu a ciștigat grupa B realizind 3 victorii. El a fost urmat in clasament de Salvat (Cuba) — 5 v, Talvard (Franța) — 4 v și Barry Paul (Anglia) — 4 v. In urma acestui succes Mihai Țiu s-a calificat in continuare. Grupa „G" a revenit sovieticului Romankov cu 4 victorii. Tudor Petruș (România) a ratat calificarea. Printre eliminați figurează și celebrul sportiv maghiar Jeno Kamuti.

In preliminariile turneului individual masculin de floretă Petre Kuki (România) a realizat 4 victorii in grupa sa, și s-a calificat în continuare.

CANOTAJ

Au continuat intrecerile masculine de canotaj academic. In proba de schif simplu (recalificări), concurentul român Walter Lambertus — 7'08"88/100 s-a clasat pe locul 2. Intr-una din seriile preliminarii după finlandezul Pertti Karpinen — 7'06"81/100 Walter Lambertus și-a ciștigat astfel dreptul de a evolua in cadrul grupelor semifinale. In recalificările probei de 4 rame fără cirmaci echipajul României (Simion, Grumezescu, Tudor, Galli) s-a clasat pe locul trei cu 6'09"55/100 după echipajele Norvegiei — 6'08"66/100 și respectiv, Canadei — 6'08"69/100. Echipajul român va participa in grupele semifinale.

POLO

Echipa de polo pe apă a României s-a calificat pentru turneul final, care, in lupta directă pentru medalii, va reuni 6 reprezentative. In ultimul meci susținut marți seara echipa Olandei a invins cu 6—5 (1—2, 1—2, 2—0, 2—1) reprezentativa României. Poloiștii olandezi au terminat neinvinși jocurile din grupa respectivă, dar echipa României, care s-a clasat pe locul doi, cu 3 puncte, cu un golaveraj mai bun decit echipa U.R.S.S., a obținut conform regulamentului, calificarea. Vor juca pentru locurile 7—12 echipele U.R.S.S. și Mexicului, clasate pe locurile 3 și, respectiv, 4. Clasamentul grupei: 1. Olanda 6 p (14—10); 2. România 3 p (18—14); 3. U.R.S.S. 3 p (14—12); 4. Mexic zero puncte.

BOX

In cea de-a doua gală de marți a competiției de box, cele mai spectaculoase au fost meciurile „cocoșilor" (54 kg). Campionul Ciu En Zo (R.P.D. Coreeană), cunoscut amatorilor de sport din București, cu ocazia „Centurii de aur", l-a invins la puncte, cu o decizie de 4—1, pe pugilistul român Ibrahim Faredin

PODIUM

GIMNASTICĂ

Clasament la gimnastică femei — echipe. **1. U.R.S.S. — 390,35 p ; 2. România — 387,15 p ; R. D. Germană — 385,10 p ;**

NATAȚIE

Clasamentul probei feminine de 200 m fluture: **1. ANDREA POLLACK (R. D. Germană) — 2'11"41/100 ; 2. Ulrike Tauber (R. D. Germană) — 2'12"50/100 ; 3. Rosemarie Gabriel (R. D. Germană) — 2'12"86/100.**

Clasamentul probei de 200 m liber bărbați: **1. BRUCE FURNISS (S.U.A.) — 1'50"29/100 — campion olimpic ; 2. John Naber (S.U.A.) — 1'50"50/100 ; 3. Jim Montgomery (S.U.A.) — 1'50" 58/100.**

HALTERE

Clasamentul probei de haltere, categoria cocoș: **1. NORAIR NURIKIAN (Bulgaria) — 262,500 kg — campion olimpic ; 2. Grzegorz Cziura (Polonia) — 252,500 kg ; 3. Kenkichi Ando (Japonia) — 250 kg.**

TIR

Clasamentul probei de talere aruncate din șanț: **1. DON HALDEMAN (S.U.A.) 190 t.d. — campion olimpic ; 2. Armando Silva Marques (Portugalia) — 189 t.d. (după baraj) ; 3. Ubaldesco Baldi (Italia) — 189 t.d.**

PROGRAMUL ZILEI DE ASTĂZI

Baschet: ora 9.00 (15.00) — Meciuri in turneul masculin și feminin.

Box: ora 13.00 (19.00) și ora 19.00 (1,00) — Meciuri eliminatorii.

Scrimă: ora 8.00—17.00 (14.00—23.00) — Eliminatorii la sabie; ora 18,00—21,00 (24.00—3,00) — Finala la floretă (m).

Fotbal: ora 16.00 (22.00) — Mexic—Israel (gr. B): ora 17.00 (23.00); Guatemala—Franța (gr. B); ora 18.00 (24.00) — Canada—R.P.D. Coreeană (gr. D): ora 18.00 (24.00) — U.R.S.S.—Ghana (gr. D).

Haltere: ora 14.30 (20,30) — Grupa B și ora 19,00 (1.00) — Grupa A in concursul la 67.5 kg.

Hochei pe iarbă: ora 10.00 (16.00) — Pakistan—R.F. Germania (gr. B); ora 12.00 (18.00) — Noua Zeelandă—Belgia (gr. B); ora 15.00 (21.00) — India—Australia (gr. A): ora 17,00 (23.00) — Malaezia—Argentina (gr. A).

Gimnastică: ora 16,00—17,45 (22.00—23.45) — Finala concursului individual compus feminin: ora 20.00—21.45 (2,00—3.45) — Finala concursului individual compus masculin.

Pentatlon modern: ora 10,45 (16.45) — probă de inot.

Ciclism: ora 15.00 (21.00) — Eliminatorii și sferturi de finală la urmărire individuală, serii și recalificări in proba de viteză.

Lupte greco-romane: ora 10,00 (16.00) și ora 19.00 (1.00) — Meciuri din al doilea tur eliminatoriu.

Canotaj: ora 10.00 (16,00) — Recalificări in probele feminine.

Tir: ora 9.00 (15,00) — Armă calibru redus 3×40 focuri.

Înot: ora 9.30 (15.30) — Serii la 100 m delfin (f) 4×200 m liber și 200 m bras (f); ora 14,00 (20.00) — Trambulină (b) 6 sărituri; ora 19,00 (1.00) — semifinala la 100 m delfin — finala la 100 m delfin (b), 100 m spate (f), 200 m bras (f), 4×200 m liber; ora 21.30 (3.30) — Trambulină (b) — 5 sărituri.

Yachting: ora 13.00 (19.00) — A III-a regată la Flyng Dutbman, Clasa 470 și Tornado; ora 13,10 (19,10) — A III-a regată la Tempest și Finn; ora 13.20 (19.20) — A III-a regată la Soling.

Volei: ora 13.00 — Meciuri in turneul masculin și feminin.

CLASAMENTUL PE MEDALII

După două zile de intreceri, în clasamentul pe medalii al Jocurilor Olimpice de la Montreal conduce echipa R. D. Germane, cu [illegible] medalii de aur, 3 de argint și 3 de bronz, urmată de S.U.A., cu 3-4-2, U.R.S.S., cu 3-0-1, R. F. Germania, cu 1-1-1, Bulgaria, cu [illegible] medalie de aur, Polonia, 2 medalii de argint, România și Ungaria cu cite 1 medalie de argint, Canada, Iran, Austria, Danemarca, Olanda, Japonia, fiecare o medalie de bronz.

ALTE REZULTATE

● **NATAȚIE:** In urma rezultatelor înregistrate in preliminariile probei feminine de sărituri de la trambulină, pentru finală s-au calificat următoarele opt sportive: Jennifer Chandler (S.U.A.) — 463,32 puncte, Barbara Nejman (S.U.A.) — 455,49 puncte, Cynthia McIngvale (S.U.A.) — 455,16 puncte, Olga Dimitrieva (U.R.S.S.) — 447,33 puncte, Heidi Ramlow (R.D. Germană) — 445,08 puncte, Christa Kohler (R.D. Germană — 441,90 puncte, Karin Guthke (R. D. Germană) — 441,03 puncte și Irina Kalinina (U.R.S.S.) — 434,28 puncte. Pentru finala probei feminine de 400 m liber s-au calificat următoarele opt sportive: Rebecca Perrott (Noua Zeelandă) 4'15"71/100; Shirley Babashoff (S.U.A.) 4'16"07/100; Shanon Smith (Canada) 4'16"70/100; Annelies Maas (Olanda) 4'15"16/100; Breda Borgh (S.U.A.) 4'17"20/100; Petra Thumer (R.D. Germană) 4'17"20/100; Kathy Heddy (S.U.A.) 4'19"34/100; Sabine Kahle (R.D. Germană) 4'19"34/100. In semifinalele probei masculine de 100 m fluture s-au calificat 16 inotători. Cel mai bun timp in preliminarii a fost realizat de Roger Pyttel (R.D. Germană) cu 55"25/100. Urmează sportivii americani Hall și Vogel cu timpurile de 55"35/100 și, respectiv, 55"40/100. Pentru semifinalele probei feminine de 100 m spate s-au calificat 16 sportive, cele mai bune trei timpuri fiind realizate de Nancy Garapick (Canada) 1'03"28/100, Ulricke Richter (R.D. Germană) 1'03"61/100 și Wendy Hogg (Canada) 1'04"31/100.

● **POLO PE APĂ:** În grupa B preliminară a turneului, echipa U.R.S.S. a obținut prima victorie intrecind cu scorul de 7—4 (2—1, 1—1, 1—1, 3—1) selecționata Mexicului. Ca urmare a acestui succes, echipa sovietică totalizează acum 3 puncte. In altă partidă, Cuba a intrecut Iranul cu 12—3 (2—1, 4—0, 3—1, 3—1). Alte rezultate: Canada—Australia 6—5.

● **BASCHET:** În turneul feminin, selecționata Japoniei a obținut o nouă victorie. După ce a invins echipa S.U.A., formația japoneză a intrecut cu scorul de 121—89 (56—41) echipa Canadei iar selecționata Bulgariei a invins la limită, cu scorul de 67—66 (33—36), formația Cehoslovaciei. Intr-un meci contind pentru competiția masculină, reprezentativa Mexicului a dispus cu scorul de 108—90 (57—41) de echipa Japoniei.

● **HOCHEI PE IARBĂ:** Australia—Canada 3—0 (2—0); Olanda—Malaezia 2—0 (0—0).

● **TIR:** După disputarea a două manșe, in proba de talere aruncate din șanț, conduce italianul Ubaldesco Baldi, cu 144 de puncte, urmat de americanul Donald Haldeman — 143 puncte, portughezul Armando Marques — 142 puncte și canadianul John Primrose — 140 puncte.

● **VOLEI:** In turneul masculin, echipa Cubei a intrecut cu scorul de 3—1 (15—6, 10—15, 15—5, 15—6) formația Cehoslovaciei, iar în competiția feminină, reprezentativa Peru a dispus cu 3—2 (12—15, 15—4, 15—10, 7—15, 15—12) de echipa Canadei.

● **PENTATLON MODERN:** După disputarea a două probe in clasamentul general individual conduce sportivul sovietic Pavel Lednev, cu 2 128 puncte, urmat de cehoslovacul Jan Bartu — 2 076 puncte, polonezul Janusz Peciak — 1 994 puncte, americanul John Fitzgerald — 1 988 puncte, danezul Jorn Steffensen și finlandezul Risto Hurme — cite 1 956 puncte.

Clasamentul general pe echipe: 1. Cehoslovacia — 5 745 puncte: 2. S.U.A. — 5 675 puncte; 3. Suedia — 5 586 puncte; 4. Ungaria — 5 545 puncte.

Proba de scrimă a fost ciștigată de Pavel Lednev cu 1 090 puncte (36 de victorii și 9 infringeri), urmat de Tamas Kancsal (Ungaria) — 990 puncte și Jan Bartu (Cehoslovacia) — 976 puncte.

de peste hotare

TELEGRAME

Președintele Republicii Socialiste România, NICOLAE CEAUȘESCU, a trimis regelui belgienilor, BAUDOUIN, următoarea telegramă :

Cu prilejul sărbătorii naționale a Belgiei am deosebita plăcere să vă adresez sincere felicitări și cele mai bune urări pentru fericirea dumneavoastră personală, pentru progresul și bunăstarea poporului belgian prieten.

Îmi exprim și cu această ocazie convingerea că relațiile de prietenie existente între țările noastre vor continua să se dezvolte în toate domeniile, în avantajul reciproc al celor două popoare ale noastre, al cauzei păcii și securității în Europa și în lume.

Tovarășul JUMJAAGHIIN ȚEDENBAL, prim-secretar al Comitetului Central al Partidului Popular Revoluționar Mongol, președintele Prezidiului Marelui Hural Popular al Republicii Populare Mongole, și tovarășul JAMBIN BATMUNH, președintele Consiliului de Miniștri al Republicii Populare Mongole, au trimis tovarășului NICOLAE CEAUȘESCU, secretar general al Partidului Comunist Român, președintele Republicii Socialiste România, și tovarășului MANEA MĂNESCU, prim-ministru al Guvernului Republicii Socialiste România, următoarea telegramă :

Dragi tovarăși,

În numele Comitetului Central al Partidului Popular Revoluționar Mongol, Prezidiului Marelui Hural Popular și Consiliului de Miniștri ale Republicii Populare Mongole și poporului mongol vă adresăm dumneavoastră și, prin dumneavoastră, Comitetului Central al Partidului Comunist Român, Consiliului de Stat, Guvernului Republicii Socialiste România și poporului frate român profunde mulțumiri pentru felicitările calde, transmise cu prilejul celei de-a 55-a aniversări a victoriei Revoluției populare mongole.

Împărtășim încrederea dumneavoastră că dezvoltarea relațiilor de prietenie și colaborare dintre partidele și țările noastre, pe baza principiilor neclintite ale marxism-leninismului și internaționalismului proletar, răspund intereselor popoarelor mongol și român, intereselor întăririi unității comunității socialiste, cauzei păcii și securității internaționale.

Ne folosim de acest prilej spre a vă ura dumneavoastră și tuturor oamenilor muncii Republicii Socialiste România noi și mari succese în construirea socialismului în România, în traducerea în viață a hotărîrilor celui de-al XI-lea Congres al Partidului Comunist Român, în întărirea păcii și securității în Europa și în întreaga lume.

MANUEL PINTO DA COSTA, secretar general al Mișcării de Eliberare din Sao Tome și Principe, președintele Republicii Democratice Sao Tome și Principe, a trimis tovarășului NICOLAE CEAUȘESCU, secretar general al Partidului Comunist Român, președintele Republicii Socialiste România, următoarea telegramă :

În numele poporului din Sao Tome și Principe, al Mișcării de Eliberare din Sao Tome și Principe, al guvernului și al meu personal, vă mulțumesc sincer pentru felicitările adresate cu prilejul primei aniversări a independenței noastre.

Primul-ministru al Guvernului Republicii Socialiste România, MANEA MĂNESCU, a trimis primului-ministru al Belgiei, LEO TINDEMANS, următoarea telegramă :

Cu ocazia sărbătorii naționale a Belgiei, doresc să vă transmit călduroase felicitări, împreună cu sincerele mele urări pentru sănătate și fericirea dumneavoastră personală, pentru dezvoltarea continuă a relațiilor prietenești dintre țările și popoarele noastre.

Președintele guvernului, ministrul afacerilor externe al Marelui Ducat al Luxemburgului, GASTON THORN, a trimis primului ministru al Guvernului Republicii Socialiste România, MANEA MĂNESCU, următoarea telegramă :

Foarte mișcat de amabilele felicitări și bunele urări pe care ați binevoit să mi le adresați cu ocazia sărbătorii naționale a Marelui Ducat al Luxemburgului, vă mulțumesc din toată inima.

Bun venit președintelui Comitetului Central al Partidului Revoluției Populare a Beninului, președintele Republicii Populare Benin, Mathieu Kerekou !

(Urmare din pag. 1)

1960) și a stabilit relații diplomatice cu această țară. Raporturile de conlucrare prietenească dintre cele două țări s-au întărit de atunci tot mai mult, întemeiate pe stimă și respect reciproc, pe dorința ambelor popoare de a dezvolta o cooperare fructuoasă pe multiple planuri, de a contribui la instaurarea unor relații noi între state, la edificarea unei noi ordini economice și politice internaționale.

Vizita președintelui Mathieu Kerekou se înscrie în cadrul politicii promovate cu consecvență de partidul și statul nostru în vederea edificării unor relații de colaborare multilaterală cu țările din Africa, cu statele care au pășit recent pe calea dezvoltării independente, de sine stătătoare. Spiritul care animă aceste relații a cunoscut o confirmare pregnantă cu prilejul vizitelor tovarășului Nicolae Ceaușescu, președintele Republicii Socialiste România, în mai multe state din Africa, în cadrul convorbirilor pe care le-a avut în capitalele acestor țări, cît și la București cu numeroși șefi de stat de pe continentul african. Aceste dialoguri la nivel înalt au contribuit la cauza lichidării definitive a colonialismului și neocolonialismului, a discriminării rasiale, a păcii, libertății și progresului social, a dezvoltării de sine stătătoare a fiecărei națiuni.

Poporul român, care urmărește cu simpatie și participă la efortul constructiv pentru dezvoltare depus de poporul din Benin, este convins că vizita pe care președintele Mathieu Kerekou o întreprinde în țara noastră va contribui la întărirea relațiilor de prietenie și colaborare dintre cele două țări, la promovarea unei conlucrări active pe plan internațional.

Nutrind sentimente de stimă și prietenie față de poporul din Benin, poporul român întîmpină pe președintele Mathieu Kerekou cu tradiționala urare „Bun venit pe pămîntul României!"

AGENDA

SOSIRI

Marți a sosit în Capitală o delegație a Partidului Comunist din Australia, care, la invitația C.C. al P.C.R., face o vizită în țara noastră. Din delegație fac parte tovarășii Mavis Robertson, membru al Comitetului Executiv Național, secretar al Comitetului Național, Merv Nixon și Pierre Slicer, membri ai Comitetului Național.

La sosire, pe aeroportul internațional Otopeni, delegația a fost salutată de tovarășii Ilie Verdeț, membru al Comitetului Politic Executiv, secretar al C.C. al P.C.R., Ghizela Vass și Mihnea Gheorghiu, membri ai C.C. al P.C.R., de activiști de partid.

Marți după-amiază a sosit în Capitală președintele Adunării Naționale a Republicii Gaboneze, Paul-Marie Gondjout, care, în fruntea unei delegații parlamentare, întreprinde o vizită oficială în țara noastră la invitația Marii Adunări Naționale.

Din delegație fac parte Pierre-Claver Mombault, președintele Grupului parlamentar de prietenie gabonezo-român, președintele Comisiei pentru probleme economice și sociale, și Samuel Menvie, deputat în Adunarea Națională.

La sosire, pe aeroportul Otopeni, oaspeții au fost salutați de Nicolae Giosan, președintele Marii Adunări Naționale, Virgil Teodorescu, vicepreședinte al M.A.N., Ștefan Ștefănescu, membru al Comisiei pentru învățămînt, știință și cultură a M.A.N.

RECEPȚIE

Cu prilejul Zilei Naționale a Republicii Columbia — cea de-a 166-a aniversare a proclamării independenței — ambasadorul acestei țări la București, Fernando Urdaneta, a oferit, marți seara, o recepție.

LUCRĂRILE COMISIEI MIXTE GUVERNAMENTALE ROMÂNO-BULGARE DE COLABORARE ECONOMICĂ ȘI TEHNICO-ȘTIINȚIFICĂ

PREȘEDINTELE PĂRȚII ROMÂNE PRIMIT DE STANKO TODOROV

Marți a început la Sofia întîlnirea de lucru dintre președinții părții române în Comisia mixtă guvernamentală româno-bulgară de colaborare economică și tehnico-științifică, Leonte Răutu, și președintele părții bulgare în comisie, Andrei Lukanov.

Cei doi președinți au trecut în revistă realizările obținute în ultimul timp pe linia înfăptuirii sarcinilor stabilite în cadrul întîlnirilor la nivel înalt dintre tovarășii Nicolae Ceaușescu și Todor Jivkov, dintre șefii de guverne, convenind asupra unui important număr de acțiuni concrete de colaborare și specializare în producție, îndeosebi în domeniile energeticii electrice, construcțiilor de mașini, electrotehnicii și electronicii, industriei chimice, transporturilor și telecomunicațiilor, care vor contribui la extinderea și diversificarea cooperării economice dintre România și Bulgaria. În același timp a fost convenit un ansamblu de măsuri în vederea intensificării, în continuare, a schimburilor comerciale dintre cele două țări în anii 1976 și 1977.

Președintele Consiliului de Miniștri al R.P. Bulgaria, Stanko Todorov, membru al Biroului Politic al C.C. al P.C.B., l-a primit pe tovarășul Leonte Răutu, membru al Comitetului Politic Executiv al C.C. al P.C.R., președintele părții române în Comisia mixtă guvernamentală româno-bulgară de colaborare economică și tehnico-științifică.

Cu acest prilej, au fost examinate probleme ale dezvoltării, în continuare, a colaborării economice și tehnico-științifice dintre România și Bulgaria.

La primire, care s-a desfășurat într-o atmosferă caldă, prietenească, a fost prezent Andrei Lukanov, președintele părții bulgare în Comisia mixtă guvernamentală româno-bulgară.

A fost prezent, de asemenea, Trofin Simedrea, ambasadorul României la Sofia.

Experiențe tehnologice efectuate la bordul lui „Saliut-5"

Una dintre cele mai încărcate „secții" ale laboratorului științific orbital „Saliut-5" este cea tehnologică.

După cum relevă specialistul sovietic Serghei Grișin, unul dintre conducătorii acestei activități de la Centrul de urmărire a zborului orbital, în ultimele două săptămîni membrii echipajului de pe „Saliut-5" au efectuat trei din experiențele tehnologice planificate. Una dintre acestea a fost urmărirea procesului de topire și solidificare a metalelor în condiții de imponderabilitate. Inginerul de bord, Vitali Jolobov, a introdus într-un mic creuzet o șarjă de mărimea unei gămălii de chibrit, care s-a topit la 60 de grade Celsius. (Experiența s-a făcut cu ajutorul unor materiale ușor fuzibile.) În condiții de imponderabilitate șarja a luat forma unei sfere. Ea a fost apoi „vărsată" într-un săculeț special. În momentul atingerii de pereții săculețului, metalul s-a solidificat.

Într-o altă experiență s-au studiat particularitățile deplasării lichidelor în sfera forței gravitaționale și efectele forței de frecare asupra mișcării acestora.

Specialiștii de la Institutul de cristalografie al Academiei de Științe a U.R.S.S. au plasat la bordul laboratorului spațial trei cristabilizatori plini cu o soluție de alaun. Cosmonauții au urmărit felul în care sînt formate cristalele.

Conducătorii programului științific de pe stația orbitală „Saliut-5" acordă o atenție deosebită acestor experiențe. Academicianul Boris Petrov consideră aceste experiențe ca fiind importante nu numai pentru elaborarea unor metode spațiale de montare a unor mari stații orbitale, ci și pentru realizarea unor procese și materiale ce nu pot fi obținute pe Pămînt, în condiții de gravitație.

Misiunea „Viking-1" : momentul amartizării

● Primele observații asupra „Planetei roșii"

După o călătorie spațială de peste 11 luni, timp în care a parcurs aproape [illegible] de milioane de mile, sonda spațială americană „Viking-1" a parcat pe o orbită circulară în jurul planetei Marte, de pe care marți la amiază a expediat spre suprafața acesteia un mic modul marțian, în greutate de [illegible] kg.

Chiar în ziua cînd s-au împlinit 7 ani de la primii pași făcuți de un pămîntean pe Lună, modulul sondei spațiale a coborît lin pe suprafața „Planetei roșii", cu cîteva minute înaintea orei 14, ora Bucureștiului, într-un punct situat la vest de Cîmpiile Chryse și la aproape 900 de mile depărtare de Ecuator. Locul de contact al modulului cu suprafața astrului se află într-o zonă netedă de așa-zisă cîmpie, situată la circa 3 000 metri sub nivelul mării marțiene, între două imense canioane.

Primele fotografii trimise de laboratorul fotografic al modulului către Centrul spațial californian din Pasadena confirmă supozițiile cercetătorilor americani, potrivit cărora Cîmpiile Chryse sînt acoperite cu un strat gros de material pulverizat, nisipos și pietre de diverse forme și dimensiuni.

Cîmpiile Chryse — sau „Marea cîmpie de aur marțiană" — au fost formate, în parte, de către fluviile marțiene, care inundau canioanele în direcția de nord și sud, depozitînd milioane de tone de sedimente pe suprafața terenurilor mai joase. De asemenea, se crede că aceste cîmpii ar fi acoperite cu lavă aruncată în urmă cu 3—4 miliarde de ani prin imense erupții ale celor 4 vulcani giganți ai lanțului muntos Tharsis. Trei dintre ei sînt de două ori mai mari decît cei mai mari vulcani terestri, cel mai mare masiv, numit Olimp, avînd circumferința bazei de 200 km și înălțimea de 24 000 de metri, fiind de aproape trei ori mai înalt decît Muntele Everest.

Scopul misiunii spațiale „Viking-1" este de a investiga dacă pe „Planeta roșie" există forme de viață. Pentru a înlătura orice posibilitate de eroare, absolut toate piesele sondei spațiale și modulului său au fost spălate cu alcool și sterilizate înainte de a fi asamblate. Banda magnetofonului de la bordul modulului a fost confecționată din bronz și acoperită cu fosfor, întrucît nici o bandă din plastic nu ar putea rezista la temperatura de pe Marte.

Potrivit programului misiunii, un mic braț excavator al modulului va colecta eșantioane de sol, care vor fi analizate electronic la bordul acestuia, iar rezultatele vor fi transmise la Centrul spațial din Pasadena.

„ANGOLA SE ORIENTEAZĂ FERM SPRE EDIFICAREA SOCIALISMULUI"

Angola se orientează ferm spre edificarea socialismului, ceea ce presupune un rol conducător al clasei muncitoare și al țărănimii în viața socială — a relevat, cu prilejul unui miting al oamenilor muncii din Luanda, președintele Angolei, Agostinho Neto.

Adresînd muncitorilor și țăranilor angolezi apelul de a desfășura o activitate productivă susținută în interesul dezvoltării tînărului stat african, președintele Agostinho Neto a subliniat, totodată, importanța pe care o au organizarea în mod optim a forțelor de producție, conducerea cu pricepere a fabricilor, uzinelor și cooperativelor și participarea activă la planificarea economiei.

De asemenea, vorbitorul a arătat că Mișcarea Populară pentru Eliberarea Angolei (M.P.L.A.), care a condus lupta maselor împotriva colonialismului, are în fața sa, în etapa construcției pașnice, sarcini noi și complexe. Aceasta impune — a relevat președintele — întărirea unității M.P.L.A., a cărei întreagă activitate trebuie să se bazeze și în viitor pe respectarea principiului centralismului democratic.

Marea Britanie : săptămînă consacrată cunoașterii României

Secția din Kent a Uniunii naționale a minerilor din Marea Britanie a organizat la Colegiul Ruskin din Oxford o săptămînă consacrată cunoașterii României. Sînt programate conferințe despre dezvoltarea economică, politică și socială a țării noastre. În cadrul acestei acțiuni, prof. Stan Newens, deputat în Camera Comunelor, autorul a două volume consacrate României socialiste, personalității președintelui Nicolae Ceaușescu, a vorbit despre „Aspecte semnificative ale dezvoltării politice în România".

LISABONA: Consultările lui Mario Soares în vederea formării guvernului

Secretarul general al Partidului Socialist din Portugalia, Mario Soares, și-a continuat marți consultările sale cu liderii politici în vederea formării guvernului portughez.

După ce avusese luni convorbiri cu delegații ale Partidului Comunist Portughez, Uniunii Democratice Populare și Centrului Democratic și Social, Mario Soares s-a întîlnit marți dimineața cu conducerea Partidului Popular Democratic. În cursul după-amiezii, au fost programate întrevederi cu reprezentanți ai conducerilor uniunilor sindicale din metalurgie, transporturi feroviare, chimie, textile și construcții, din comerț și bănci.

După întrevederea pe care a avut-o cu liderul socialist, Mario Soares, secretarul general al Partidului Comunist Portughez, Alvaro Cunhal, a declarat : „Comuniștii portughezi continuă să-și exprime îndoiala cu privire la viabilitatea unui guvern monocolor socialist minoritar. După părerea comuniștilor, formarea unui guvern minoritar nu corespunde cerințelor actuale ale situației concrete din Portugalia". „Apărarea și consolidarea democrației din Portugalia sînt inseparabile de apărarea și consolidarea principalelor cuceriri revoluționare ale poporului — naționalizarea băncilor și industriei, reforma agrară, controlul muncitoresc în întreprinderi" — a încheiat secretarul general al Partidului Comunist Portughez.

Liderul socialist se va deplasa miercuri la Porto pentru a face o vizită fostului premier Pinheiro de Azevedo, încă spitalizat, și a avea întîlniri cu liderii ai uniunilor sindicale din nordul țării, în vederea obținerii unui cît mai larg sprijin din partea organizațiilor sindicale și obștești.

Ședința Comisiei permanente C.A.E.R. pentru transporturi

Recent s-au încheiat, la Bratislava, lucrările ședinței a 51-a a Comisiei permanente C.A.E.R. pentru transporturi.

Au participat delegații ale țărilor membre ale C.A.E.R., precum și o delegație iugoslavă.

Comisia a adoptat, în spiritul prieteniei și deplinei înțelegeri reciproce, măsuri pentru realizarea sarcinilor ce îi revin din hotărîrile celei de-a XXX-a ședințe a Sesiunii C.A.E.R., inclusiv propuneri pentru Comitetul Executiv al C.A.E.R. în vederea organizării îndeplinirii „Direcțiilor principale și sarcinilor colaborării țărilor membre ale C.A.E.R. în domeniul transporturilor pe anii 1976—1980 și pe perioada următoare". S-au mai examinat, de asemenea, probleme referitoare la îmbunătățirea graficului trenurilor de călători în traficul internațional, la organizarea transporturilor de mărfuri perisabile, precum și alte probleme de interes reciproc.

FIȘIER

Republica Populară Benin

Situat în vestul Africii, între Nigeria, Niger, Volta Superioară, Togo și Golful Guineei, Beninul se întinde pe o suprafață de 112 622 kmp și are o populație de 3 074 000 locuitori. Capitala este orașul Porto-Novo (aproximativ 100 000 locuitori), iar capitala economică, Cotonou (aproximativ 175 000 locuitori) constituie, totodată, și principalul port al țării.

Micul stat de pe fosta „Coastă a sclavilor", de la Oceanul Atlantic, s-a angajat din primii ani de după proclamarea independenței pe calea unor prefaceri progresiste, depunînd eforturi continue pentru lichidarea stării de înapoiere economică datorată îndelungatei dominații coloniale.

Condițiile naturale permit practicarea unei agriculturi destul de variate, ramură în care lucrează aproximativ 80 la sută din populație. Industria Beninului este reprezentată de mici întreprinderi prelucrătoare ale materiilor prime de proveniență agricolă, acestea furnizînd consumului intern, dar și exportului, ulei de palmier, cherestea, fibre de bumbac ș.a.

La 30 noiembrie 1975, președintele țării, locotenent-colonelul Mathieu Kerekou, subliniind că vechea denumire, Dahomey, este rămasă de la colonialiștii care voiau să imortalizeze succesul agresiunii lor în regatul „Dahome", anunța noua denumire oficială a statului — Republica Populară Benin — provenind de la vechea civilizație cu același nume, care a existat în regiunea respectivă a Africii.

Pe plan social, în Benin se acordă o mare importanță problemei învățămîntului. Reforma învățămîntului, aflată în curs de desfășurare, își propune să asigure cadrele necesare dezvoltării economice și sociale a țării, învățămîntul elementar fiind obligatoriu și gratuit. Guvernul consideră lichidarea analfabetismului în rîndurile populației drept un sector important al luptei pentru progres social.

Lichidarea deplină a dominației străine și edificarea unei economii naționale independente — iată sarcina principală înscrisă în documentele programatice ale Beninului. În ultimii ani au fost intensificate acțiunile de control al statului asupra bogățiilor naturale și au fost naționalizate întreprinderi industriale, baze energetice, bănci, societăți de asigurare.

Țară în curs de dezvoltare, Beninul promovează pe plan extern o politică bazată pe principiile respectului independenței și suveranității naționale, ale neamestecului în treburile interne ale altor țări, ale avantajului reciproc.

Ca membră a O.N.U., a „Grupului celor 77", a mișcării nealiniate, Republica Populară Benin militează împotriva colonialismului și neocolonialismului, pentru pace și întărirea colaborării internaționale, se pronunță pentru instaurarea unei noi ordini economice și politice internaționale.

Relațiile de prietenie și colaborare prietenească dintre țara noastră și Benin au cunoscut o evoluție ascendentă, mai cu seamă în ultima perioadă. Convorbirile guvernamentale, în cadrul cărora a fost abordată problema extinderii în viitor a cooperării economice, tehnico-științifice și a schimburilor culturale, au stimulat relațiile de colaborare prietenească dintre România și Benin. Bazate pe principiile dreptului internațional, raporturile prietenești dintre Republica Socialistă România și Republica Populară Benin se dezvoltă continuu, în avantajul ambelor popoare, al păcii și înțelegerii internaționale.

MARILENA ARMEANU-OLAN

Coordonate belgiene

Belgia, fără îndoială, este una din țările europene care oferă celui dornic s-o cunoască motive de meditație în numeroase privințe și în diverse planuri — istoric, etnic, economic, cultural-artistic. O parte din aceste elemente se regăsesc și la alte popoare, altele sînt însă total diferite, iar ansamblul lor dă specificul inconfundabil al Belgiei de azi. Multe din aceste trăsături specifice provin din poziția geografică a Belgiei — situată în zona de intersecție a două din spațiile etnico-lingvistice ale bătrînului continent: romanic și germanic. Cu excepția numelui, belgienii de azi nu au nimic comun cu cei de acum cîteva milenii. Aceia (belgii) erau un trib celtic eliminat sau asimilat de cuceritorii de mai tîrziu — romanii lui Cezar, apoi francii. Belgienii de azi, în număr de aproape zece milioane, sînt un popor format din două comunități — valonii francofoni și flamanzii neerlandofoni care au păstrat denumirea populației antice. Tradițiile istorice și culturale, interesele economice și politice comune, lupta pentru libertate și propășire, realizările obținute prin eforturile unite ale oamenilor acestui pămînt au constituit, desigur, creuzetul în care s-a format națiunea belgiană, în ciuda adversităților impuse de numeroasele stăpîniri succesive pe care le-a cunoscut în decursul vremurilor acest teritoriu. Căci Belgia de azi a făcut parte, rînd pe rînd, din imperiile merovingian, carolingian, romano-german, habsburgic, spaniol și francez, obținînd independența abia în 1830, iar în primul și în al doilea război mondial a fost ocupată de imperialismul german.

Realizări importante în domeniile economiei, culturii și artei vin să ateste vocația acestui popor pentru muncă și creația pașnică. Gand-Gent și Burges-Brugge erau centre înfloritoare ale Europei — se pare chiar cele mai mari orașe ale continentului — încă la începutul acestui mileniu. Liège-Luik, Anvers-Antwerpen și Bruxelles li s-au adăugat apoi, devenind marile cetăți industriale și comerciale ale Belgiei contemporane, țară cu un avansat nivel de dezvoltare economică.

Cu o suprafață de numai 30 313 km.p. și lipsită de resurse naturale deosebite (numai cărbunii constituie o rezervă notabilă), Belgia a știut să folosească intens posibilitățile care i s-au oferit pentru a se conecta la procesele din care s-a născut societatea industrială modernă. Mai întîi a fost utilizat cărbunele și minereul de fier din bazinele proprii, dezvoltîndu-se mineritul și siderurgia. Apoi, pe măsură ce acestea deveneau insuficiente, accentul a căzut tot mai mult pe dezvoltarea ramurilor prelucrătoare, ale căror produse de înaltă tehnicitate luau calea exportului. Așa se face că Belgia exportă aproape jumătate din produsul intern brut, situîndu-se pe unul din primele locuri în lume la acest capitol. Și dacă, datorită bogatelor tradiții siderurgice, în Belgia se produceau în 1972 14,5 milioane tone oțel, adică 1,5 tone pe cap de locuitor (unul din cei mai înalți indici pe plan mondial), nu este mai puțin adevărat că „tonul" îl dau în prezent ramurile noi : petrochimia (capacitatea rafinăriilor belgiene se ridică la 44 milioane tone !), celelalte ramuri ale industriei chimice, electronica și electrotehnica, metalurgia și construcțiile de mașini. Un nivel înalt au atins, de asemenea, industria ușoară și alimentară, transporturile. Și toate sînt orientate spre export. Nu întîmplător, Anvers-Antwerpen se numără în prezent printre cele mai mari porturi ale lumii. Aici sosesc și de aici pleacă mii de vase încărcate cu mărfuri spre toate colțurile lumii.

BAZIL ȘTEFAN

PE SCURT ● PE SCURT ● PE SCURT ● PE SCURT ● PE SCURT

ÎNCHEIEREA VIZITEI PREȘEDINTELUI R. P. BENIN ÎN R. P. CHINEZĂ

Președintele Republicii Populare Benin, Mathieu Kerekou, și-a încheiat vizita oficială pe care a efectuat-o, în fruntea unei delegații de stat, în R. P. Chineză. La Pekin, el a avut convorbiri cu premierul Consiliului de Stat al R.P. Chineze, Hua Kuo-fen, consacrate extinderii relațiilor de prietenie și colaborare dintre cele două țări.

După cum relatează agenția China Nouă, miniștrii de externe ai celor două țări au semnat, marți, la Pekin, protocolul aferent Acordului de cooperare tehnică și științifică dintre Republica Populară Chineză și Republica Populară Benin.

RETRAGEREA ULTIMELOR FORȚE MILITARE AMERICANE DIN TAILANDA

Statele Unite ale Americii au încheiat marți, 20 iulie, operațiunea de retragere a ultimelor sale forțe militare de pe teritoriul Tailandei, în conformitate cu hotărîrea guvernului tailandez de la 20 martie a.c.

Începînd de miercuri, în Tailanda vor rămîne mai puțin de 270 consilieri militari investiți cu statutul semidiplomatic.

Acest moment pune capăt unei prezențe militare americane în Tailanda care în diferite forme a durat mai bine de un sfert de veac și care în anii de vîrf a atins un efectiv de aproape 50 000 de persoane și cîteva zeci de baze militare.

● Mijloacele de comunicare în masă nu trebuie să continue să rămînă conduse de interesele străine de „lumea a treia" și de problema constituirii și apărării unei noi ordini economice internaționale — a evidențiat, în cadrul unei declarații făcute la Caracas, președintele Venezuelei, Carlos Andres Perez. Țările din America Latină — a arătat el —, în afară de dependența în materie de tehnologie, cunosc și o altă dependență, mult mai umilitoare, cea exercitată prin intermediul mijloacelor de comunicare în masă.

CONVOCAREA CONSILIULUI DE SECURITATE LA CEREREA ZAMBIEI

Zambia a cerut convocarea Consiliului de Securitate al O.N.U. pentru examinarea măsurilor ce se impun ca urmare a actelor de agresiune comise de Africa de Sud împotriva teritoriului său național. Cel mai recent dintre acestea a survenit la 11 iulie, cînd unități terestre și aeriene sud-africane au atacat localitatea Sialola, ucigînd 22 de persoane și rănind 45.

de toate

● **S-A PIERDUT... UN STRADIVARIUS.** La biroul de obiecte pierdute din orașul britanic Folkestone a fost adusă, în urmă cu cîteva zile, o vioară veche, ușor uzată, pe care un locuitor o găsise în împrejurimi. Vioara poartă pe ea, nici mai mult, nici mai puțin decît inscripția „Stradivarius". În prezent, poliția caută păgubașul, care, în mod straniu, nu poate fi găsit. Un purtător de cuvînt al poliției a declarat că, deși biroul de obiecte pierdute al orașului nu se poate plînge de lipsă de experiență, trebuie să se recunoască faptul că de data aceasta descoperirea este cu totul inedită ● **POPULAȚIA EGIPTULUI.** Potrivit unei recente declarații a președintelui Organismului central egiptean al recensămîntului, Gamal Askar, populația actuală a Egiptului este de 38 de milioane de locuitori, dintre care 19 184 500 bărbați și 18 815 500 femei. Se prevede ca populația Egiptului să atingă aproximativ 70 milioane locuitori în anul 2 000. Numai regiunea Marelui-Cairo va număra 20 milioane locuitori. În prezent, guvernoratul Cairo are 6,1 milioane locuitori ● **RAVAGIILE TAIFUNULUI NR. 9.** Taifunul nr. 9, care s-a abătut luni cu o viteză de 160 km/h asupra Japoniei, a provocat moartea a trei persoane și rănirea altor 10, distrugerea a numeroase poduri și avarierea unor nave. Aproape 1 000 de persoane au rămas fără adăpost numai în insula Kyushu. O plantație de citrice de la nord de Tokio a fost complet distrusă de puternica grindină care a căzut în urma taifunului. După cum precizează agenția Kyodo, cele mai importante pagube le-au suferit prefecturile Kagoshima, Nagasaki și Ishikawa ● **CĂLDURĂ RECORD LA PRAGA.** La Praga a fost înregistrată, sîmbătă, cea mai ridicată temperatură cunoscută după anul 1775. Stația meteorologică a Universității pragheze a trecut în registrul temperaturilor zilnice 34 de grade Celsius, față de 33,9 grade înregistrată în anul amintit. Duminică, la Bratislava a fost depășită temperatura maximă înregistrată în 1953, mercurul termometrului urcînd la 34 grade. În unele localități din jurul capitalei cehoslovace, după-amiezele se înregistrează în mod curent 36 grade. Întreaga țară este cuprinsă de o pronunțată secetă. Meteorologii prevăd în continuare vreme caniculară. ● **INVAZIE DE SCORPIONI.** Mai multe mici localități din apropiere de Kashan — renumit centru al fabricării de covoare persane — sînt în prezent invadate de scorpioni, au relatat ziarele apărute luni la Teheran. Locuitorii au plasat picioarele paturilor în vase cu apă, pentru a se feri în timpul somnului de aceste viețuitoare, a căror mușcătură poate fi mortală ● **CASA LUI DICKENS DE VÎNZARE.** O casă din comitatul britanic Kent, în care a locuit marele scriitor englez Charles Dickens în vremea în care a scris celebrul său roman „David Copperfield", a fost scoasă la vînzare de actualii săi proprietari la prețul de 45 000 lire sterline.

pentru timpul dumneavoastră liber

cinema

MIERCURI, 21 IULIE 1976

DOI BĂRBAȚI IES LA RAPORT : Scala (orele 9,15; 11,15; 13,30; 16; 18,15; 20,30).
CAPRICIILE MARIEI : Capitol (orele 9,30; 11,45; 14; 16,15; 18,30; 20,45), Grădina Capitol (ora 20,15), Patria (orele 9; 11,30; 13,45; 16; 18,30; 20,45), Stadionul Dinamo (ora 20,30), Parc Hotel (ora 20,30).
PATIMA : Buzești (orele 9; 11,15; 13,30; 16; 18,15; 20,15).
COMISARUL PIEDONE LA HONG-KONG : Luceafărul (orele 8,30; 11; 13,30; 16; 18,30; 21), București (orele 8,45; 11,15; 13,45; 16,45; 19,30). Grădina București (ora 20).
SORA AGNES : Central (orele 16; 18,15; 20,30).
TEXAS, DINCOLO DE RÎU : Sala Palatului (orele 17,15; 20,15), Festival (orele 9,15; 11,30; 13,45; 16,15; 18,30; 21), Grădina Festival (ora 20,30), Ferovlar (orele 9; 11,15; 13,30; 16; 18,15; 20,30), Patinoarul „23 August" (ora 20,15).
DOAMNA ȘI VAGABONDUL : Doina (orele 9,30; 11,15; 13; 14,45; 16,30).
SINGURĂTATEA FLORILOR : Doina (orele 18,15; 20).
PRIZONIERUL DIN MANHATTAN : Eforie (orele 9,15; 11,30; 14; 16,15; 18,30; 20,45), Gloria (orele 8,45; 11; 13; 15; 17,15; 19,30), Grădina Titan (ora 20,30).
ASTĂ-SEARĂ DANSĂM ÎN FAMILIE : Grădina Vitan (ora 20,15).
PĂCALĂ : Lumina (orele 8,30; 11,30; 14,30; 17,30; 20,30).
PAPILLON : Melodia (orele 8,45; 11,30; 14,15; 17; 20), Modern (orele 9; 12; 15,30; 19), Grădina Modern (ora 20,15). Excelsior (orele 9; 11,45; 14,30; 17,30; 20,30).
INSTANȚA AMÎNĂ PRONUNȚAREA : Drumul Sării (orele 15,30; 18; 20,15). Miorița (orele 9; 11,15; 13,30; 15,45; 18; 20).
CONTELE DE MONTE CRISTO : Flamura (orele 9; 11,15; 13,30; 15,45; 18; 20), Tomis (orele 8,45; 11; 13,15; 15,30; 17,45; 20), Grădina Tomis (ora 20,30), Aurora (orele 9; 11,15; 13,30; 15,45; 18; 20), Grădina Aurora (ora 20,15).
CĂLĂREȚUL CU EȘARFĂ ALBĂ : Victoria (orele 9,15; 11,30; 13,45; 16; 18,15; 20,30).
PORUMBELUL : Favorit (orele 9,15; 11,30; 13,45; 16; 18,15; 20,30).
DARLING LILI : Cotroceni (orele 9; 12; 15,30; 19).
OPERAȚIUNEA „MONSTRUL" : Cringași (ora 17).
PRIETENII MEI, ELEFANȚII : Bucegi (orele 14; 17,15), Grădina Bucegi (ora 20,15).
FRAȚI DE CRUCE : Cosmos (orele 15,30; 18; 20,15). Central (orele 9,15; 11,30; 13,45).
KIT ÎN ALASKA : Dacia (orele 9; 11,15; 13,30; 15,45; 18; 20,15).
CORUPȚIE PE AUTOSTRADĂ : Arta (orele 15,30; 17,45; 20), Grădina Arta (ora 20,30), Grivița (orele 9; 11,15; 13,30; 15,45; 18; 20,15).
CIRC ÎN CIRC : Giulești (orele 16; 19), Lira (orele 16; 18,15), Grădina Lira (ora 20,30).
ȘTEFAN CEL MARE — VASLUI 1475 : Ferentari (orele 15,30; 19).
FRATELE MEU ARE UN FRATE FORMIDABIL : Flacăra (orele 15,30; 18; 20).
CÎNTECELE MĂRII : Floreasca (orele 16; 18; 20).
AVENTURILE CELOR TREI MUZICANȚI : Moșilor (orele 15,30; 18; 20,15). Grădina Moșilor (ora 20,30).
SOARTA AUREI ȘI ARGENTINEI : Munca (orele 15,30; 18; 20,15).
FILIP CEL BUN : Pacea (orele 16; 18; 20).
O ZI DE NEUITAT : Progresul (orele 15,30; 18; 20).

tv

PROGRAMUL 1

9,00 Teleșcoală.

În jurul orei 10,00 — Transmisiune directă : Ceremonia sosirii președintelui Comitetului Central al Partidului Revoluției Populare a Beninului, președintele Republicii Populare Benin, Mathieu Kerekou, care, la invitația tovarășului Nicolae Ceaușescu, secretar general al Partidului Comunist Român, președintele Republicii Socialiste România, face o vizită oficială de prietenie în țara noastră.

10.40 Imagini din țară. 10.45 Film artistic: „Regele manejului" — producție a studiourilor sovietice. Premieră pe țară. 11,50 Telex. 11.55 Închiderea programului. 16.00 Imagini din Belgia. 16,20 Tragerea Pronoexpres. 16.30 Jocurile Olimpice de vară — Montreal 1976. 19.00 Tribuna TV. 19,20 1001 de seri. 19.30 Telejurnal. 20.00 Telecinemateca. Ecranizări după mari opere literare: „Jane Eyre". 21.50 24 de ore. 22,00 Jocurile Olimpice de vară — Montreal 1976.

PROGRAMUL 2

20.00 Viața economică a Capitalei. 20.20 Întîlnire cu opereta. Selecțiuni din „Gasparone" de Millocker și „Voievodul țiganilor" de J. Strauss. 20.50 Telex. 20,55 Formații artistice de amatori din județul Brașov. 21.15 Din lirica universală: „Jur împrejur e largul care cîntă..." 21.35 Călător spre lumină — muzică ușoară. 21.50 Foc pe Muntele Kelly.

teatre

Teatrul de Operetă (la Parcul Herăstrău) : SUZANA — ora 20; Teatrul Mic (la Rotonda scriitorilor — Cișmigiu) : SÎNT SUFLET DIN SUFLETUL NEAMULUI MEU — spectacol de sunet și lumină — ora 20,30; Teatrul Evreiesc de Stat : HAI NOROC ȘI ZELINGSOR — ora 19.30; Teatrul „C. Tănase" (Grădina Boema) : E NEMAIPOMENIT ! — ora 19,30; Ansamblul „Rapsodia Română" : FRUMOASĂ EȘTI, MÎNDRĂ ȚARĂ — ora 18,30.

REDACȚIA ȘI ADMINISTRAȚIA : București Piața „Scînteii" Tel : 17 60 10, 17 60 20. Abonamentele se fac la oficiile poștale și difuzorii din întreprinderi și instituții — Tiparul : Combinatul Poligrafic „Casa Scînteii".
Cititorii din străinătate se pot abona prin ILEXIM — Serviciul export-import presă, Calea Griviței nr. 64—66, P.O.B. 2001 telex 011226, București.

40 362