Proletari din toate țările, uniți-vă!

Scînteia tineretului

ORGAN CENTRAL AL UNIUNII TINERETULUI COMUNIST

ANUL XXXII, SERIA II, Nr. 8485

6 PAGINI
30 BANI

JOI
2 SEPTEMBRIE
1976

TINERETUL — FACTOR ACTIV ÎN REALIZAREA CINCINALULUI REVOLUȚIEI TEHNICO-ȘTIINȚIFICE

La loc de frunte pe agenda acțiunilor și inițiativelor uteciștilor de la I.S.P.S. — Buzău

Folosirea integrală a spațiilor și capacităților de producție

Întreprinderea de sîrmă și produse din sîrmă, cea dintîi unitate economică ridicată pe platforma industrială a Buzăului, înregistrează acum, după opt luni din primul an al cincinalului revoluției tehnico-științifice, un bilanț rodnic, concretizat în peste 26 milioane lei obținuți suplimentar la producția globală, 52 milioane lei depășire la producția marfă, însemnate reduceri ale cheltuielilor materiale de producție. Analizînd împreună cu tovarășii Stan Cazan, secretarul comitetului de partid al întreprinderii, și inginerul Vasile Moraru, secretarul comitetului U.T.C., factorii care au contribuit la obținerea acestor rezultate, a reieșit clar că între căile asupra cărora s-a insistat în mod deosebit s-a situat mai buna folosire a spațiilor productive și creșterea gradului de utilizare a capacităților de producție. Studiile efectuate în ultimii ani au condus la concluzia că între mașini și utilaje există spații prea mari, căile de acces sînt largi, utilajele amplasate neraațional. S-au luat imediat măsuri eficiente de reamplasare a utilajelor, pentru acoperirea tuturor spațiilor neproductive și astfel astăzi pe aceleași suprafețe se obține o producție de sîrmă trasă de aproape 3 ori mai mare decît în 1966. Demn de reținut este și faptul că pentru noile spații productive create prin reamplasare judicioasă, raațională a mașinilor și utilajelor, s-au construit în întreprindere, prin autorii, instalații de zincare electrolitică și la rece, cuptoare pentru recoacerea sîrmei, mașini de debitat vergele. Toate aceste măsuri, la care se adaugă introducerea de noi tehnologii în toate secțiile ale întreprinderii, în scopul creșterii productivității muncii, au făcut ca în 1976 aceasta să se ridice la nu mai puțin de 46 000 lei pe lucrător. Acționînd permanent și pentru creșterea indicilor de utilizare a mașinilor și instalațiilor, printr-o exploatare rațională, întreținere corectă și asigurarea cu piese de schimb, tînărul colectiv de muncă al Întreprinderii de sîrmă și produse din sîrmă din Buzău a reușit să obțină la totalul instalațiilor de bază un indice de utilizare de 86,3 la sută.

Desigur, organizația U.T.C. nu putea rămîne în afara acestor preocupări. O susținută activitate politică pentru educarea tuturor tinerilor în spiritul muncii și disciplinei, al respectului și grijii pentru utilajele încredințate și-a arătat curînd roadele. Trimestrial printre problemele dezbătute în adunările generale ale organizațiilor U.T.C. se numără și sarcinile specifice fiecărui colectiv de muncă, analiza modului în care se exploatează și se folosesc în mașinile și utilajele. Cei care au fost puși în discuția adunărilor generale pentru modul necorespunzător de exploatare și întreținere a mașinilor se numără azi printre muncitorii fruntași. Strungarul Vasile Drăgoi și rabotorul Vasile Dragomir sînt doar două exemple ce confirmă acest adevăr. Tot atît de adevărat este și faptul că tinerii acestei întreprinderi sînt permanent preocupați de creșterea gradului de pregătire profesională. Dintre cei aproape 800 de uteciști, peste 150 urmează cursurile liceului seral metalurgic, alții, printre care proiectantul Nicolae Niță, desenatoarea tehnică Viorica Popina și trefilatorul Constantin Mănăilă, sînt studenți la Facultatea serală de subingineri.

Pasiunea și abnegația de care dau dovadă tinerii metalurgiști buzoieni se confirmă nu numai în producție, ci și în afara ei prin participarea la numeroase acțiuni de muncă patriotică, ca și prin contribuția însemnată pe care și-o aduc în acțiunea de eliminare a importurilor, prin realizarea unor piese de schimb în întreprindere. Numai în acest an au fost economisite astfel 400 000 lei valută.

DAN VASILESCU

VEȘTI DIN ECONOMIE

AU DEPĂȘIT ANGAJAMENTELE ANUALE

Pînă acum, un număr de 30 de unități economice de pe raza județelor Argeș, Olt și Vîlcea, printre care Combinatul de articole tehnice din cauciuc și de prelucrare a lemnului, Întreprinderea de motoare electrice din Pitești, Întreprinderile de aluminiu și de prelucrare a aluminiului din Slatina, Întreprinderea forestiera de exploatare și transport și Schela de foraj din Rîmnicu Vîlcea și-au îndeplinit și depășit angajamentele anuale asumate.

Colectivele de muncă fruntașe din această parte a țării au consemnat, în bilanțul realizărilor obținute de la începutul anului în curs, o producție suplimentară evaluată la aproape o jumătate de miliard lei.

SUCCESE ALE FURNALIȘTILOR REȘIȚENI

Furnaliștii Combinatului siderurgic Reșița au pășit în luna septembrie cu un spor de producție de peste 10 000 tone fontă, elaborată în plus față de planul la zi, creștere ce are la bază ridicarea indicilor de utilizare a capacității agregatelor de topire și de turnare a metalului. Acestea se adaugă la alte însemnate cantități de produse siderurgice elaborate peste prevederile planului pe perioada ianuarie-august, care consemnează atingerea cu 4 luni mai devreme a angajamentelor inițiale asumate de siderurgiștii reșițeni, la producția globală și marfă pe primul an al noului cincinal.

IMPORTANTE CANTITĂȚI DE PRODUSE PESTE PLAN

Constructorii de nave din Drobeta-Turnu Severin au înscris, în plus, în bilanțul primelor opt luni o producție marfă în valoare de 43 milioane lei, depășindu-și prevederile din angajamentele asumate pe întregul an. Sporul de producție amintit, rezultat al unor importante avansuri cîștigate la construcția și livrarea navelor prevăzute în planul perioadei scurse din acest an, a fost înregistrat în întregime pe seama creșterii productivității muncii, indicator ale cărui prevederi au fost depășite cu peste 3 la sută.

Și Întreprinderea de confecții Craiova a intrat în ultima lună a celui de-al 3-lea trimestru cu o producție marfă suplimentară în valoare de 72 milioane lei. Reprezentînd echivalentul a 100 000 costume bărbătești și a unui număr egal de rochițe, sporul de producție amintit a fost obținut îndeosebi pe seama creșterii productivității muncii.

Tovarășul Nicolae Ceaușescu a primit pe Atsu Koffi Amego,

membru al Biroului Politic al Uniunii Populare Togoleze, președintele Curții Supreme a Republicii Togo

Tovarășul Nicolae Ceaușescu, secretar general al Partidului Comunist Român, președintele Republicii Socialiste România, a primit, miercuri la amiază, pe Atsu Koffi Amego, membru al Biroului Politic al Uniunii Populare Togoleze, președintele Curții Supreme a Republicii Togo, care face o vizită în țara noastră la invitația C.C. al P.C.R.

Oaspetele a arătat că îi revine deosebita cinste de a transmite secretarului general al Partidului Comunist Român, președintele Republicii Socialiste România, tovarășul Nicolae Ceaușescu, din partea președintelui Uniunii Populare Togoleze, președinte al Republicii Togo, general Gnassingbe Eyadema, un mesaj de prietenie, împreună cu urări de noi succese poporului român în dezvoltarea multilaterală a țării.

Atsu Koffi Amego a adresat tovarășului Nicolae Ceaușescu calde mulțumiri pentru onoarea de a fi primit, pentru prilejul oferit de a vizita România, de a cunoaște marile realizări ale poporului român pe calea edificării societății socialiste, pentru posibilitatea de a asista la manifestările ocazionate de aniversarea zilei de 23 August.

Tovarășul Nicolae Ceaușescu a transmis, la rîndul său, un salut călduros și cele mai bune urări generalului Gnassingbe Eyadema, iar poporului togolez prieten succese în dezvoltarea economică independentă a țării sale.

În timpul întrevederii, examinîndu-se evoluția relațiilor bilaterale, s-a subliniat cu satisfacție că între țările și partidele noastre s-au statornicit și se dezvoltă raporturi de prietenie și colaborare. A fost exprimată, totodată, dorința reciprocă de a promova o cooperare largă și rodnică între România socialistă și Republica Togo, în multiple domenii de interes comun, de a extinde și întări conlucrarea și solidaritatea între Partidul Comunist Român și Uniunea Populară Togoleză, în folosul ambelor popoare, al cauzei păcii și înțelegerii între națiuni.

Abordîndu-se unele aspecte ale actualității internaționale a fost exprimată hotărîrea celor două țări și partide de a contribui, prin acțiuni și eforturi unite, la abolirea definitivă a vechii politici imperialiste, colonialiste și neocolonialiste de asuprire și dominație, la instaurarea unor raporturi cu adevărat echitabile între state, la statornicirea noii ordini politice și economice mondiale, la asigurarea unui climat stabil de pace, justiție și securitate, la făurirea unei lumi mai drepte și mai bune, în care fiecare popor să se poată dezvolta nestingherit pe calea progresului economic și social, să trăiască liber și suveran, potrivit aspirațiilor și intereselor sale.

Întrevederea a decurs într-o ambianță de caldă prietenie și cordialitate.

Tovarășul Nicolae Ceaușescu a primit scrisorile de acreditare a ambasadorului Republicii Ciad în țara noastră

Tovarășul Nicolae Ceaușescu, președintele Republicii Socialiste România, a primit, miercuri, 1 septembrie, la Palatul Consiliului de Stat, pe Antoine Bangui, care și-a prezentat scrisorile de acreditare în calitate de ambasador extraordinar și plenipotențiar al Republicii Ciad în țara noastră.

Cu prilejul prezentării scrisorilor de acreditare, ambasadorul Republicii Ciad a rostit o alocuțiune.

A luat apoi cuvîntul tovarășul Nicolae Ceaușescu, președintele Republicii Socialiste România.

După primirea scrisorilor de acreditare, tovarășul Nicolae Ceaușescu, președintele Republicii Socialiste România, s-a întreținut cordial cu ambasadorul Republicii Ciad, Antoine Bangui.

La solemnitatea prezentării scrisorilor și la convorbire au participat George Macovescu, ministrul afacerilor externe, și Silviu Curticeanu, secretar prezidențial și al Consiliului de Stat.

CAMPANIA AGRICOLĂ

PÎNĂ LA DECLANȘAREA DIN PLIN A STRÎNGERII RECOLTELOR:

Toate forțele satului pe cîmp, pentru urgentarea volumului mare de lucrări ce au mai rămas de executat

În județele din sudul țării, a început recoltatul sfeclei de zahăr, marcîndu-se, astfel, declanșarea celei mai încărcate campanii agricole — recoltarea culturilor de toamnă. Acțiune ce solicită o înaltă și riguroasă organizare, un efort susținut din partea tuturor locuitorilor de la sate, strîngerea recoltelor trebuie să se realizeze în cel mai scurt timp, evitîndu-se astfel pierderile. Acum, în aceste prime zile ale lunii septembrie, printre sarcinile prioritare ale cooperatorilor și mecanizatorilor figurează intensificarea ritmului arăturilor, încheierea recoltării plantelor tehnice, strîngerea legumelor și fructelor, concentrarea unui volum sporit de mijloace mecanice și de transport pentru recoltarea și însilozarea furajelor. Urgentarea acestor lucrări este cu atît mai acută cu cît, se știe, începerea în următoarea perioadă a recoltării florii-soarelui, a porumbului și sfeclei de zahăr necesită un volum însemnat de forțe mecanice și manuale.

(Continuare în pag. a III-a)

SPORT

● Fotbal: Trimișii Scînteii tineretului, prezenți la cele 8 partide ale etapei ● Sport de masă: întreceri în cadrul etapei județene a „Cupei Scînteii tineretului la tenis" ● Meridian (În pagina a V-a)

O realitate definitorie a activității de educație:

În muncă se călesc caracterele

Nicăieri nu mi s-a părut mai potrivită ca aici, în imensa hală a turbinelor de la I.M.G.B., lozinca ce exprimă un adevăr atît de fundamental: „Munca este idealul cel mai de preț". Scrisă cu litere drepte și mari, pe grinzile înalte ale construcției, deasupra oamenilor și mașinilor, fraza aceasta exprimă, de fapt, starea de spirit a acestui mare și prestigios colectiv. În scurta sa istorie de numai un deceniu, acest colectiv format din cîteva mii de oameni, cei mai mulți dintre ei de vîrstă utecistă, s-a împlinit, s-a definit, s-a călit scriind unul dintre cele mai frumoase capitole din creația tehnicii românești: capitolul turbine.

Au atins, într-un timp extrem de scurt, performanțe pentru care altora le-au trebuit zeci de ani.

N-au avut nici tradiție, nici experiență, nici mașini sau utilaje extraordinare. Doar o mare dragoste de muncă, o mare tenacitate și hotărîre, dîrzenie și mîndrie, vocație și aspirații muncitorești înalte. Au compensat prin aceste solide calități comuniste, prin aceste puternice trăsături de caracter, deprinse în asprele exigențe ale muncii, puținătatea experienței, alăturîndu-se celor mai competenți constructori de turbine.

Foto: GH. CUCU

Citiți reportajul nostru în pagina a 3-a

ANUL BRÂNCUȘI

SOCLUL MARII COLOANE

În satul acesta, campus din aproape toate tipurile de case ale străvechiului Gorj, în satul acesta muzeu, unde am văzut fîntînile, și uneltele, și cepacii, proiectați pe pietra muntelui întocmai ca niște statui, abia acum am avut senzația că l-am reîntîlnit cu adevărat pe Brâncuși și că l-am văzut: era aici. În casele acestor oameni de demult, care nu mai pot vorbi, dar care i-au dat lui tot glasul. În aceste case cu stîlpi și pridvoare mirifice în care își are adevăratul soclu Coloana.

Impresiuni

de Vasile Băran

Călătorind prin Gorj, județul meu natal, am ajuns în cele din urmă, într-un sat ciudat, cioplit în lemn, ai cărui meșteri au, peste o sută de ani, unii chiar peste o sută cincizeci, casa cea mai veche, pe al cărei pridvor se iscălește ca pe coperta unei cărți țăranul Ion Gircu, fiind construită pe la începutul secolului al XVIII-lea, casă cu o singură intrare la „polata" și cu o ușă de trecere în „odaia cea bună", dintr-o singură bucată de stejar, încrustată cu dalta celui mai răbdător și ingenios artist popular. Un sat pe care n-aș vedea făcut din stele căzute dar care, de cum ni se arată soarele, devine, deodată, întrutotul pămîntean, așezat pe o colină și străbătut de pîrîiașe vii. Numele acestui sat, pe cît de straniu pe atît de obișnuit, Curtișoara, vine, desigur, de la „Curte", mai ales că prima clădire e o culă, „Cula Cornoiu", amintind o fortăreață din vremuri străvechi. Satul începe, deci, cu această construcție impunătoare ce se sprijină pe ziduri-ciclopice compusă din parter cu zid boltit (cîndva, ni se spune, în beci exista și o fîntînă) și alte două nivele cu odăi de locuit la care conduc scări din birne de stejar, iar sus, sub acoperiș, cu deschizături înguste pe dinafară, dar largi în interior, — creneluri pentru tragere cu flinta. Faptul ne încredințează că, ridicată acolo, pe acel platou pe care se găsește și o biserică, monument istoric de pe la 1820, dominînd o mare parte a Văii Jiului, cula fusese destinată de la început să joace ro-

(Continuare în pag. a IV-a)

DIN GRIJA ȚĂRII, PENTRU VIITORUL EI

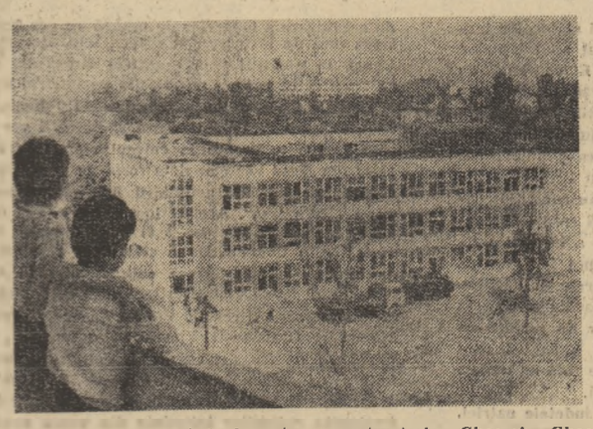

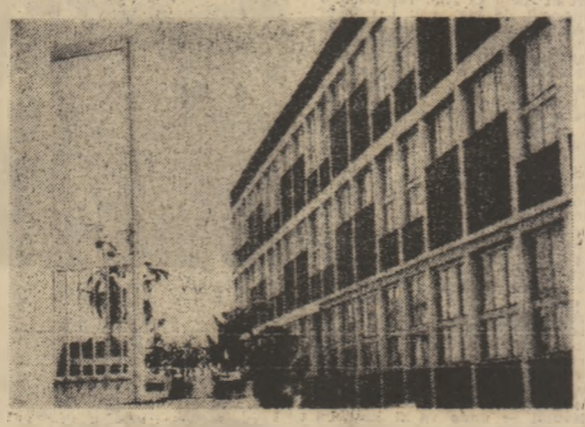

Există momente cînd și pentru constructori începe numărătoarea inversă. Pentru constructorii de școli a început mai de mult, dar acum, dacă se poate spune așa, numărătoarea are un ritm mai alert: 15 septembrie bate insistent la ușă și ei trebuie să-și onoreze angajamentele față de școală. Constructorii au de dat în primire — unele au fost și date de acum — lucrări care vor asigura peste 31 000 locuri în grădinițe, peste 2 700 săli de clasă, circa 25 000 locuri în internatele școlare.

În Alba Iulia și Piatra Neamț, elevii de la liceele de construcții vor trebui primiți în localul nou: elevii Liceului energetic din orașul Gheorghe Gheorghiu-Dej, de asemenea, în Iași, cei de la liceul de informatică, iar în județul Bihor, la Aleșd, elevii unui liceu industrial vor intra în posesia unei noi clădiri. Zestrea școlară a Devei trebuie să se îmbogățească cu un grup școlar cu 18 săli de clasă și un internat — tutore, Ministerul Minelor, Petrolului și Geologiei — iar la Oțelul Roșu apare o construcție nouă pentru grupul școlar metalurgic. Amintim și Reșița, care va beneficia pentru elevii săi de la Liceul economic și de turism de un complex nou și o sală de gimnastică, urmînd ca în viitor să se realizeze și cantina, și internatul.

Sălile de gimnastică, atît de necesare unei școli, își măresc numărul prin noi construcții — cu 110 în acest an.

Un internat și o cantină vor fi date în folosință la noul liceu de construcții din Piatra Neamț, iar 216 elevi de la Liceul agricol din Geoagiu vor beneficia de internat nou. În noi internate vor intra și elevi din județe ca Alba, Botoșani, Gorj, Galați, Sălaj și altele.

Sigur, construcțiile sînt o treabă de constructor, dar cine nu știe cît de bine venit este ajutorul elevilor — mai cu seamă acum, în perioada de finisare a construcțiilor. De aceea, e firesc să amintim aici că tocmai acum, în prag de deschiderea școlii, organizațiile U.T.C. îi pot solicita pe elevi să treacă pe la școală să pună și ei mîna la treburile gospodărești pentru noul an școlar. După cîte știm, elevii din județul Bihor fac acest lucru. Astfel, la liceele mecanice 1 și 2, liceele real-umaniste 2 și 4, liceul industrial, grupul școlar, liceul pedagogic, Școala generală nr. 2 — Oradea, Grupul școlar de prelucrarea lemnului din Beiu, Liceul Dr. Petru Groza, Școala generală Lunca elevii lucrează intens la construirea și amenajarea localului atelierelor școlare, pentru asigurarea unor baze sportive corespunzătoare. Pentru elevi mai sînt două săptămîni de vacanță, dar și de muncă pentru finalizarea pregătirilor în propriile școli.

Fotografiile: VASILE RANGA

PAGINA ELEVULUI

pagina a 2-a

O experiență pozitivă ale cărei rezultate arată că trebuie să fie mai ferm generalizată

MICROÎNTREPRINDEREA ȘCOLARĂ

Lecția de istorie

MOȘTENIREA STRĂBUNILOR

Și în acest an mii și mii de elevi vor fi prezenți pe frontul recoltei

RĂSPUNS ENTUZIAST LA CHEMAREA ȚĂRII

OLIMPICII — laureați ai olimpiadei internaționale de fizică

Între 5–10 septembrie la Gura Văii

Tabăra Consiliului elevilor

Fotografie de GHEORGHE CUCU

PAGINA ELEVULUI

O luăm înaintea lui 15 septembrie, ziua cînd voi, elevii, veți lua loc în bănci, în ateliere și laboratoare, inaugurînd, cu două săptămîni mai devreme, pagina dedicată vouă. O facem cu intenția de a vă sprijini să reintrați de pe acum în atmosfera școlii, a vieții de organizație, să vă pregătiți pentru un debut optim al noului an de învățămînt, pe măsura anului școlar ce se va deschide sub semnul unor sarcini deosebite încredințate de societate vouă, celor care învățați și vă pregătiți pentru muncă și viață, ca și celor care vă învață.

Va fi un an școlar ce-și va întinde aripile pe un spațiu important al viguro-sului cincinal al revoluției tehnico-științifice. Un an școlar în care se continuă, la dimensiuni mai ample, agenda activităților educativ-politice alcătuită de către școală și organizațiile U.T.C. după istoricul Congres al educației politice și al culturii socialiste. Un an școlar în care voi, elevii, vă veți simți, cu certitudine, mult mai implicați în procesul dezvoltării noastre ca tineri revoluționari, formați la școala învățăturii și a muncii, a înaltelor sentimente patriotice, mai datori să onorați tot ceea ce societatea face pentru voi, prin fapte de muncă, prin comportament școlar și social de aleasă ținută morală, pentru o atitudine angajată.

Despre modul cum vă veți face datoria dorim să scriem și să scrieți în această pagină, coloanele ei devenind o tribună de dezbatere și dialog pe temele vieții de elev și utecist. Vom da cuvîntul opiniei colective atît pentru a aprecia faptele de laudă, experiențele și inițiativele pozitive, aducînd în prim plan modele de muncă și viață comunistă, cît și pentru o replică aspră față de atitudini pe care le socotim și le socotiți negative.

La 15 septembrie, cînd veți începe școala și veți avea zilnic ziarul la îndemînă, vă vom propune să alcătuim împreună, cît mai bine, sumarul paginilor elevului și să le scrieți voi.

O experiență pozitivă ale cărei rezultate arată că trebuie să fie mai ferm generalizată

Microîntreprinderea școlară

În prima zi de școală a anului trecut, secretarul general al partidului, tovarășul NICOLAE CEAUȘESCU, se referea la datoria ca „învățămîntul liceal să fie strîns legat de practică, de viață, să asigure fiecărui absolvent posibilitatea să cunoască la perfecție o meserie", subliniind că „Învățămîntul dă diplome pentru muncă, pentru viață". Întrucît intrăm curînd într-un nou an școlar, e bine să vedem ce perspective i se deschide acestuia pentru optimizarea procesului de integrare a învățămîntului cu producția.

Cinci ani și mai bine s-au scurs de la momentul în care, potrivit unei concepții elaborate de partid, din inițiativa secretarului general, învățămîntul nostru și-a formulat ca deviză fundamentală aceea a pregătirii tinerei generații pentru muncă și viață, prin muncă. S-au adunat în acest răstimp multe experiențe ce se înscriu în mărea acțiune de integrare a învățămîntului cu producția. Cea mai importantă se consideră a fi crearea microîntreprinderilor școlare. În multe școli, acestea au înlocuit micile ateliere meșteșugărești, create adesea la întîmplare, cu ce se găsea și pentru ce se nimerea, cu o fabrică în mic a elevilor, care a adus în școală modelul producției. Comanda adresată de societate școlii, de a-l pregăti pe elev pentru viitor, cere acesteia să-l pună pe adolescent și tînăr în situația în care va munci și trăi după absolvire. Înmulțirea microîntreprinderilor școlare, fără să se fi așteptat regulamente, instrucțiuni — soluțiile organizatorice s-au elaborat „ad-hoc", în școală și pe plan local, cu sprijinul întreprinderilor patronatoare — demonstrează viabilitatea acestui model de integrare. Lucrurile au ajuns acolo încît a fost posibilă nașterea ideii unei microcentrale școlare, tot după modelul economiei. Ea există la prestigiosul liceu „Horia, Cloșca și Crișan" din Alba Iulia și a fost vizitată și lăudată, pentru ceea ce se realizează pe planul producției și al educației, de către însuși secretarul general al partidului. Prima microcentrală industrială școlară, coordonînd ateliere școlare din toate școlile județului, produce aparatură electronică, materiale didactice, mobilier școlar și alte repere. La sediul centralei, liceul, se concep și realizează prototipurile, celelalte școli, fabricile-satelit ale centralei urmînd să execute în serie, activitatea acestora fiind profilată pe anumite tipuri de produse. Marca microcentralei este respectată și realizată. Modelul producției este urmat pînă la asigurarea unor perioade de garanție a produselor, și produsele nu sînt puține din moment ce întreaga microcentrală este capabilă să realizeze dotarea a peste 50 de laboratoare pentru școlile generale și peste 20 laboratoare pentru licee.

Iașul școlar a ajuns de pe acum la 28 microîntreprinderi. Factorii locali — Inspectoratul școlar, comitetul județean al U.T.C., conducerile de școli, sub îndrumarea nemijlocită a comitetului județean de partid — au hotărît să nu înceapă acțiunea timid, cu un experiment, în unul-două licee, ci să declanșeze crearea microîntreprinderilor ca acțiune generalizată de la bun început. Prima consfătuire județeană a microîntreprinderilor școlare a putut dezbate, astfel, foarte multe experiențe verificate și pune la punct un plan și mai curajos de integrare pe modelul producției. Tovarășa Maria Andrieș, directoarea Grupului școlar M.I.U. din Iași, enumera datele foarte importante ale uzinei care intră în școală prin microîntreprindere: asemănarea organismelor microîntreprinderilor cu cele ale întreprinderii-mamă. Încredințarea acestor organisme în seama elevilor, a producătorilor, pregătirea planului, lansarea lui, stabilirea normelor de muncă, consfătuirile de producție, adunările oamenilor muncii, contacte și contracte cu întreprinderi și invers. Reținem, totodată, atenția asupra grijii care trebuie să existe ca acestea toate să nu constituie un transplant neasimilat organic de școală, ci odată cu pătrunderea acestor structuri în școală, să pătrundă aici mai viguros modul de viață al uzinei, spiritul muncitoresc. La dimensiunile unei microîntreprinderi, lucru constatat și la Iași, dar și la Timișoara, la Liceul nr. 1, și la Liceul din Roșiorii de Vede, se poate asigura mult mai pregnant o educație muncitorească prin felul cum este implicat elevul ca producător și proprietar, calități pe care le va avea în viitor. În fond, faptul că directorul este elev, că inginerul șef, șefii de secție, contabilul șef, responsabilul cu aprovizionarea, cu protecția muncii etc. sînt toți elevi și dau socoteală în fața colegilor de muncă și în fața organizației U.T.C. nu reprezintă un joc de-a producția, ci o școală a vieții de muncă și a unei vieți sociale. Elevul nu pleacă din școală fără deprinderi practice și fără să cunoască ce reprezintă în esență actul productiv, organizarea și conducerea producției. Se „asudă" mult pentru producție, dar și pentru dezvoltarea microîntreprinderii. Elevii înșiși dovedesc o preocupare pentru a „scoate" de la întreprinderi comenzi cu grad sporit de dificultate tehnică și nu de rutină meșteșugărească, ca să poată folosi gama tuturor cunoștințelor pe care și le însușesc în școală. Se învață, deci, și o tehnologie a muncii. Faptul că elevul nu răspunde numai față de școală, cît învață și cum învață, ci și față de producție, cum și cît muncește și ce produce, cîntărește mult în procesul educației.

Și totuși, microîntreprinderea n-a fost extinsă în măsura în care ea și-a dovedit eficiența. 205 microîntreprinderi reprezintă un număr mic față de numărul unităților școlare și, mai ales, față de valoarea acestei structuri de integrare a școlii cu producția. Timișul, Maramureșul, Argeșul, Clujul, Hunedoara, Sălajul sînt județe care au dovedit mai mare interes față de această formă de activitate, încredințînd-se elevilor și organizațiilor U.T.C. misiunea să se organizeze în fabrici-sateliți ale uzinelor, din localități. Capitala, însă, cel mai mare centru școlar al țării, cu școli care au drept întreprinderi patronatoare uzine de mare prestigiu, are, surprinzător, numai 3 microîntreprinderi. În județele Gorj, Arad, Harghita, Botoșani, Buzău, Vîlcea și Vrancea nu există nici o microîntreprindere, iar alte județe, ca Dîmbovița, Bistrița-Năsăud, Caraș-Severin, Dolj, au doar cîte una sau două microîntreprinderi. În mod sigur că în viitorul an școlar se va avea în vedere această observație privind numărul mic al microîntreprinderilor școlare în raport cu valoarea lor instructiv educativă. Faptul că la tabăra de instruire organizată de către C.C. al U.T.C. pentru consiliile elevilor la Gura Văii, se va definitiva statutul-cadru al microîntreprinderilor școlare, ne permite să afirmăm că în viitor se vor asigura mai multe fermități privind generalizarea microîntreprinderilor.

L. LUCREȚIA

LECȚIA DE ISTORIE

Moștenirea străbunilor

Hadrian Daicoviciu

Evocarea glorioasei moșteniri a înaintașilor noștri, cultivarea mîndriei patriotice pentru trecutul de luptă al poporului și a datoriei de a duce mai departe spiritul acestor tradiții pentru continua înflorire a patriei de azi, socialiste — fată obiectivul principal al acțiunilor organizate de ziar în ciclul intitulat „La trecutu-ți mare, mare viitor".

În amfiteatrul dacic de la Costești, prof. univ. Hadrian Daicoviciu a rostit, în fața a mii de tineri, această veritabilă „lecție de istorie", pe care o reproducem în cadrul paginii noastre.

Să ne gîndim, să ne îndreptăm gîndul asupra a ceea ce strămoșii noștri au făurit, să ne îndreptăm gîndul asupra a ceea ce strămoșii noștri ne-au lăsat. Și ne-au lăsat nu numai urme de civilizație, pentru că dincolo de ruinele impunătoare ale cetăților din Munții Orăștiei, dincolo de vestigiile enigmaticelor sanctuare de la Grădiștea Muncelului, dincolo de toate mărturiile care vorbesc de existența acum peste două mii de ani, aici, a unei civilizații înaintate, poate cea mai înaintată din afara lumii clasice greco-romane în toată Europă, există ceva mai prețios, ceva mai durabil pe care strămoșii noștri ne-au lăsat, ceva pe care dințele vremii nu poate să-l roadă, ceva pe care timpul nu poate să-l anulese și nu poate să-l transforme în ruină: sînt ideile și crezurile pentru care ei au luptat. Pentru că pe acestea meleaguri s-a făurit acum peste două mii și cinci zeci de ani cel dintîi stat din istoria poporului nostru: statul dacilor lui Burebista. Născut aici, el s-a întărțiat să cuprindă între frunțariile sale datorită energiei marelui rege, datorită faptului că marea majoritate a poporului care nutrea această dorință și această aspirație spre unitate, el n-a întărțiat să cuprindă în frunțariile sale întreaga lume daco-getică: de la depărtata Morava în nord-vest pînă la țărmurile Pontului Euxin și din Carpații Păduroși pînă la Munții Balcani. Această realizare a unui stat unitar, care să cuprindă un întreg neam între hotarele sale, este unică în antichitatea din afara lumii greco-romane. Au avut și alte popoare state pe atunci, au avut sciți, tracii, celții, popoarele germanice, dar nici unul din ele n-a cunoscut această cuprindere totală, această cuprindere integrală a întregului neam sub o singură stăpînire, sub un singur sceptru. Și aceasta ne spune că unitatea politică pe care Dacia o dobîndește pe vremea lui Burebista n-a fost nici întîmplătoare și nici o simplă realizare personală a acestui mare conducător. Că ea corespundea de fapt unei unități mai profunde, unei unități fundamentale, de esență, unitate în limbă, unitate în cultură, unitate în civilizație și în credință; o unitate care grupa încă înainte de realizarea celei politice întregul neam într-o singură mare comunitate. Și aspirația aceasta spre unitate pe care Burebista o realizează în timpul domniei sale a rămas. Căci dacă vitregia vremurilor, după moartea marelui rege, a făcut ca vasta lui stăpînire să se destrame, tendința pentru refacerea acestei unități a rămas și o vom vedea din nou în limitele mai restrînse pe care înaintarea romană le lăsase; o vom vedea realizată din nou sub urmașii lui Burebista, dintre care cel mai important este, firește, Decebal, ultimul rege al Daciei libere. Această unitate s-a putut reface relativ repede și pentru că ea corespundea unei unități reale a întregului popor cimentată de istorie, dar și pentru că după moartea lui Burebista statul dac n-a încetat nici o clipă să dăinuiască. E adevărat că stăpînirea lui s-a împărțit, e adevărat că unele ținuturi ale Daciei au fost cucerite de romani, dar tot atît de adevărat este că tocmai aici, în Munții Orăștiei, unde se născuse statul dacilor, centrul lui a continuat să dăinuiască și după moartea lui Burebista sub toți urmașii săi. Centrul lui, căci statul era mai vast, căci unul dintre urmașii imediați ai lui Burebista, ne spune scriitorul antic Iordanes, stăpînea în Dacia cea încinsă de cununa munților, adică în întreg spațiul intercarpatic, iar urmașii săi și apoi Decebal în cele din urmă, vor extinde iarăși această unică stăpînire asupra tuturor ținuturilor libere locuite pe atunci de daco-geți. Unitate, durată în timp. O unitate și o durată în timp care erau cerute printre altele și de nevoia de a lupta pentru apărarea acestor ținuturi, nevoia de a lupta pentru apărarea patriei, pentru apărarea pămîntului lor. Căci în toată istoria acestui stat dac, de la Burebista pînă la Decebal, găsim mereu această luptă. De ce își îndreaptă Burebista oștile pînă departe? Pentru că celții amenințau să cotropească pămînturi dacice. De ce începe Burebista alianță cu Pompeiu, rivalul lui Cezar? Pentru că Cezar era un cuceritor care, așa cum a cucerit Galia, ar fi cucerit și de altfel voia s-o facă și Dacia. Toată politica externă a lui Burebista, toate campaniile lui militare au în primul rînd acest țel de a ține departe de hotarele Daciei pe oricine ar fi venit și ar fi urmărit să le încalce. Și chiar cînd puterea dacilor nu mai era aceea de pe vremea marelui și celui dintîi rege, chiar atunci cînd stăpînirea lui se împărțise între mai multe căpetenii, cînd și pe teritii mai mici, mai mărunți din Câmpia Munteniei, din Dobrogea, din Munții Banatului și ai Olteniei, îi vedem mereu tinzînd să apere aceste hotare, organizînd ocazioni expediții ofensive în dreapta Dunării pentru a-i ține pe romani cît mai departe de hotarele fixate ale Daciei. Culmea acestei lupte pentru independență, culmea eroismului în această dîrză hotărîre de a nu permite nimănui să încalce frontiere ale țării, pe culmea căreia ajunge poporul dac la sfîrșitul veacului I și la începutul celui de al doilea din era noastră sub cîrmuirea lui Decebal. Dacia înfruntă atunci cea mai formidabilă armată romană din cîte cunoscuse istoria imperiului, condusă de unii dintre cei mai mari generali romani, împăratul Traian. Și totuși, Decebal reușește timp de aproape patru ani să țină piept acestei invazii. Dacia reușește cîteodată să obțină chiar victorii, dar pînă la urmă superioritatea și numerică, și tehnică și tactică a năvălitorilor îi spune cuvîntul și Dacia este supusă. Este supusă în fapt, dar nu este supusă în sufletul ei. Căci Decebal care conduse această luptă, care se identificase cu aspirația la independență a poporului său, preferă să se jertfească singur decît să se dea prins în mîinile celor care cu prețul atîtor eforturi și atîtor sînge îl înfrînseseră. Ne dă prin aceasta Decebal o pildă de eroism pe care istoria noastră o va mai cunoaște și în veacurile următoare. Și după această clipă, istoria Daciei învinse, istoria Daciei îngenunchiate de puterea armelor nu se încheie. Ea îți deschide numai un nou capitol, capitolul în care acești dîrji apărători ai pămîntului lor strămoșesc se înfrățesc în cele din urmă cu cei care cuceriseră țara, dar o cuceriseră nu ca s-o prade, nu ca s-o exploateze, o cuceriseră ca s-o colonizeze, ca să întemeieze aici așezări și orașe așa cum nu fuseseră pe vremea dacilor, ca să aducă aici o civilizație mai înaintată încă, mai strălucită decît aceea pe care dacii o creseră. Dar aceasta este o altă istorie, o istorie care se cere evocată pe alte plaiuri hunedorene, în Țara Hațegului, acolo unde după distrugerea Sarmizegetusei regești a lui Decebal se înălțase din voința împăratului Traian Colonia Ulpia Traiana Sarmizegetusa romană. Acestea sînt cele două idei fundamentale pe care istoria strămoșilor daci ni le-a lăsat și care sînt mai prețioase decît urmele de civilizație materială, care sînt mai durabile decît aceste urme, care au dăinuit de peste două mii de ani încoace și vor dăinui veșnic. Ideea de unitate, ideea de independență. Pentru aceste idei a luptat Burebista, pentru aceste idei a luptat Decebal; pentru aceste idei au luptat voievozii din Evul Mediu ai Țării Românești, ai Moldovei și ai Țării Ardealului. Pentru aceste idei și pentru aceste imperative ale istoriei luptăm și trebuie să fim gata să luptăm oricînd și noi.

ÎNTRE 5-10 SEPTEMBRIE LA GURA VĂII

Tabăra consiliului elevilor

Ultima tabără, care încheie sezonul taberelor de vară, va da semnalul de deschidere la 5 septembrie, la Gura Văii. Nu întîmplător este ultima. După ce alte cadre ale organizației U.T.C. din școli de toate gradele au urmat cursurile de vară ale taberelor de instruire și odihnă, membri ai consiliilor elevilor din cadrul C.C. al U.T.C. și ai birourilor consiliilor de la nivelul județean și municipal, se întrunesc chiar în preajma deschiderii școlii pentru a dezbate împreună problematica de lucru care stă în fața organizațiilor U.T.C. din școală în noul an de învățămînt. Programul pregătit pentru ei ne obligă în acest sens. O expunere de început privește ulcerațiile posibilitatea aprofundării politicii partidului în domeniul învățămîntului și formarea și dezvoltarea la elevii a spiritului de inițiativă și activității creatoare, folosind realizarea acestui obiectiv.

Pentru a consolida și a extinde experiența și activitatea consiliilor elevilor din cadrul conducerilor județene și municipale, ce se va desfășura în perioadele și de tabără, se va organiza un cadru de dezbatere despre modul în care sînt îndeplinite sarcinile Congresului al X-lea al U.T.C., precum și pentru a se preciza sarcinile organelor și organizațiilor U.T.C. în noul an școlar.

Vizitele pentru cunoașterea județului, plimbarea cu vaporul pe Dunăre, spectacolele cultural-artistice vor îmbogăți agenda activității tuturor celor cinci (pe celelalte din urmînd să-i prezentăm într-o pagină viitoare)! Felicitări profesorilor care știu să fie foarte buni antrenori ai elevilor fizicieni.

LUCREȚIA LUȘTIG

OLIMPICII

laureați ai olimpiadei internaționale de fizică

Fizicienii noștri olimpici s-au întors mai de mult din Budapesta, de la competiția internațională a elevilor. Cei cinci ai noștri s-au bucurat cu toții de premiile cuvenite. Dragoș Popescu, de la Liceul „N. Bălcescu" din Capitală, a fost distins cu premiul întîi, iar la proba practică a fost cotat cu punctaj maxim, punctaj realizat doar de încă un singur elev. Florin Chiose, de la Liceul „Al. I. Cuza" din Focșani, a fost apreciat cu premiul II. Alexandru Dumitru, Liceul de fizică Măgurele, București, Cristian Panaiotu și Sorina Săceanu, ambii de la Liceul „N. Bălcescu" din București, au fost distinși cu premiul III, cu remarca că Sorina a fost singura fată dintre concurentele de la Olimpiada internațională care a primit premiu. E o bucurie pentru școală și o lecție că este să stăruiești și pentru o școală de talia fizicii. Cu atît mai mult cu cît lotul nostru de cinci era situat pe locul II — dintre cele zece țări participante, dovedindu-se astfel valoarea școlii românești de fizică.

Observăm că trei din cei cinci elevi, în frunte cu dezlănțuitorul premiului I, sînt de la Liceul „Nicolae Bălcescu" din Capitală. Și nu e primul an în care acest liceu își trimite „emisari" elevi la olimpiada internațională de fizică, după ce s-au afirmat

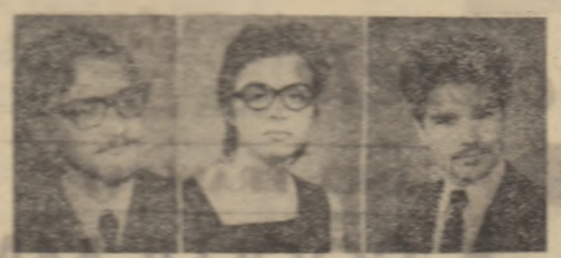

Cristian Panaiotu, Sorina Săceanu și Dragoș Popescu, de la Liceul „N. Bălcescu" — București

cu tărie la etape naționale. E un numărul? Nu, nu e numai el, ci rezultatul unei permanente preocupări de a descoperi talente și de a forma cîrduri școlare în anumite științe. Profesorii care pregătesc constant olimpici, precum Denisa Godini, întrebați cum o ajuns liceul la această performanță, ne-au răspuns că e vorba de mai multe condiții pe care școala s-a străduit să le îndeplinească — și nu numai cu elevii olimpici, ci cu masa elevilor. Din enumerarea acestor condiții, reținem: modernizarea conținutului lecțiilor de fizică și solicitarea tineretului față de profesorii săi de fizică de a pregăti lecții la nivel înalt, cu îndeplinirea solidă la realitățile practice, arătîndu-li-se elevilor conținutul viitorul lor de constructori ai societății socialiste prin stăpînirea fizicii; interesul pentru dezvoltarea unor puternice laboratoare de fizică, cu dotare de ultimă oră realizată cu ajutorul elevilor fizicieni; tratarea fizicii în corelațiune cu celelalte discipline și nu în ultimul rînd, prin colaborarea cu maiștri instructori din atelierele tehnico-productive; organizarea unor colocvii de sinteză, care-i pun pe elevi în situația să realizeze lucrări de laborator unde folosesc creațiile cunoștințele, precum și dezvoltarea aptitudini de care în care accentul cade pe lucrări originale realizate de elevi, cerîndu-li-se acestora să dea soluții proprii la subiecte de olimpiade; cultivarea gustului pentru fizică prin gazete de fizică a liceului, scoase de elevi, sub îndrumarea profesorilor. Elevii fizicieni sînt urmăriți și după terminarea facultății și sînt atrași în cîntărirea la cercurile liceului, cîștigînd de elevi. Există un interes recunoscut de a lucra diferențiat cu elevii la lecții și la laborator, particularizînd pregătirea lor.

Dragoș Popescu s-a situat tot timpul liceului pe o linie ascendentă în pregătire — și nu numai la fizică, ci și la matematică și la celelalte materii și în activitatea productivă, preocupîndu-se să dea soluții personale problemelor de olimpiadă. Sorina Săceanu a devenit extrem de exigentă cu sine și colegii săi, a realizat foarte multe lucrări suplimentare, fiind refractară soluțiilor ușoare, meritul ei fiind acela că și-a „convertit" și colegele de clasă la pasiunea pentru fizică. Cristian Panaiotu a început din primul an de liceu să-și încerce puterile la olimpiada de fizică și să cîștige premii, rezolvînd atît de multe probleme de fizică, încît e greu să fie calculate și cînd multă, multă literatură din domeniul fizicii.

Pentru toate aceste motive, le urăm bravo lor și tuturor celor cinci (pe celelalți din urmînd să-i prezentăm într-o pagină viitoare)! Felicitări profesorilor care știu să fie foarte buni antrenori ai elevilor fizicieni.

LUCREȚIA LUȘTIG

REVISTA REVISTELOR ȘCOLARE

De mai multă vreme, ziarul a inaugurat, cu colaborarea scriitorului Radu Cosașu, rubrica sub genericul de mai sus. Urmărind apariția de pînă acum a acestei rubrici, cititorul nostru a putut lesne constata caracterul ei. Faptul că se vrea o rubrică nu numai de analiză, o simplă revistă a presei școlare pe care o realizează cu mijloace proprii elevii — cu sprijinul dascălilor, sub îndrumarea organizațiilor U.T.C. — ci o rubrică de lucru, în care se instituie un dialog de lucru pe teme din publicațiile școlare, cum semnalăm și cu ne mulțumim o asemenea revistă a vîrstei adolescentine.

Semnatarul rubricii a scris la începutul revistei trimise redacției, din inițiativă proprie de către colectivele de redacție ale revistelor. Cum ne propunem ca rubrica să fie foarte cuprinzătoare, avînd în raza atenției ei cît mai multe dacă nu chiar toate cele peste 100 de reviste școlare care apar, după informația noastră, în țara noastră, cu ocazia publicării primei pagini a elevului — unde va fi găzduită și rubrica mai sus numită — adresăm colegilor de redacții ale revistelor școlare și organizațiilor U.T.C. din școli invitația să trimită la redacție — cu menționarea rubricii „Revista revistelor școlare" — revistele pe care le scot, chiar și cele care au apărut pînă la această dată, rămînînd ca, în viitor, aceasta să devină o practică curentă.

Dat fiind că ne-am referit la o rubrică dialog, se așteaptă și o corespondență din partea celor care îndrumă și elaborează revistele, ori scriu la revistele școlare, să putem afla ce solicită elevii din partea unei asemenea rubrici.

Red.

Fotografiile: VASILE RANGA

RĂSPUNS ENTUZIAST LA CHEMAREA ȚĂRII

Și în acest an mii și mii de elevi vor fi prezenți pe frontul recoltei

În fiecare toamnă, urmînd unei statornice tradiții, elevii patriei vin la debutul anului școlar cu un generos aport de muncă. Ei continuă, de fapt, activitățile patriotice din vacanța de vară pe șantiere, pe ogoare, în unitățile de practică productivă. Acest prolog al noului an de învățămînt este marcat de deschiderea a numeroase tabere de muncă patriotică pentru strînsul recoltelor de toamnă. Pretutindeni s-au constituit comandamente, s-au stabilit măsuri care să asigure o desfășurare corespunzătoare a întregii activități, astfel încît elevii să-și poată valorifica din plin potențialul lor de energie și dăruire. Elevii uteciști sînt hotărîți să facă din această activitate dovada capacității lor de mobilizare și organizare, să confirme încă o dată înaltul lor respect și simț de răspundere față de munca harnicilor lucrători ai pămîntului.

Primele vești, sosite din toate județele patriei, fac să se întrevadă dimensiunile și profilul bogat al acestei activități. Numai în podgoriile Ostrovului vor fi prezenți la recoltatul strugurilor aproape 3 000 de elevi. La Nazarcea și Cernavoda peste 1 000. În fiecare din unitățile agricole Murfatlar, Medgidia, Topraisar, Cobadin, Cumpăna, Băneasa, Ciocîrlia, Peștera și altele vor participa zilnic, la recoltat, între 250 și 300 elevi din localitățile respective și cele învecinate. Pentru aceeași activitate, elevii viticeni au stabilit cel mai întins front de acțiune la I.A.S. Drăgășani. La Prundeni, Dealul Olt, Măgureni, Șpirleni și Dobruța au fost luate toate măsurile de organizare a taberelor de muncă ce vor funcționa încă de la începutul acestei luni. De menționat că elevii Liceului agricol Drăgășani au de recoltat în propria termă din perimetrul stațiunii viticole din localitate peste 150 hectare. Școlile din zona I.A.S. Horezu și Bălcești vor fi principalele ajutoare la culesul merelor. 2 000 elevi din Arad vor completa forța de muncă necesară intensificării activității Fabricii de conserve „Refacerea". Același lucru vor face și colegii lor de la Liceul nr. 1 și Grupul școlar industrial din Caracal. După stringerea legumelor din grădini și întreținerea culturilor, elevii din Osica, Potcoava, Vitomirești, Piatra Olt, Scornicești (Olt), ca și cei din Piatra, Toporu, Turnu-Măgurele, Drăgănești Vlașca (Teleorman), se pregătesc pentru declanșarea recoltării porumbului. În județele Brașov și Covasna, principalul front de lucru rămîn recoltatul cartofilor și întreținerea culturilor întîrziate din cauza condițiilor climatice.

Exemplele ar putea continua. Le vom întîlni mai frecvent, amplificate, în următoarele zile, confirmate pe frontul larg al muncii. Pe întregul parcurs al campaniei de toamnă, eșalonat, în funcție de solicitările unităților agricole, elevii vor fi prezenți acolo unde va fi nevoie. Să facem din această prezență o participare activă, eficientă, o dovadă că sîntem înscriși cu toate forțele noastre în uriașul efort al muncii și creației, spre folosul poporului și al patriei.

V. RĂVESCU

TOȚI TINERII ANGRENAȚI ÎN EFORTUL DE REDUCERE A CONSUMULUI DE METAL

• O măsură eficientă : constituirea atelierului de croire • Din aceeași cantitate de oțel, mai multe piese • Prin muncă patriotică, ample acțiuni de valorificare a deșeurilor • În atenția tinerilor proiectanți, găsirea unor noi soluții de economisire a metalului

Obiectivul principal al tuturor acțiunilor întreprinse în ultimul timp de colectivul de muncă de la Întreprinderea de construcții metalice Bocșa îl constituie reducerea consumului de metal. În această importantă direcție și-au îndreptat eforturile și organizația U.T.C., toți tinerii specialiști de aici. Întreprinderea, una din marile consumatoare de metal a țării, înregistra pînă nu de mult mari depășiri în ceea ce privește consumurile specifice. Zilnic, în procesul de producție sînt prelucrate sute de tone de oțel și fontă de cele mai diferite mărci și profiluri. Pe drumul de la depozit pînă la produsul finit o mare cantitate de materiale se pierdea sub forma deșeurilor și ajungea curînd la fier vechi. În urma unor exigente analize efectuate în adunările generale ale comuniștilor și uteciștilor din principalele secții productive au fost evidențiate numeroase rezerve și mijloace de reducere a consumului de metal.

Un prim pas, în acest sens, a fost făcut prin înființarea unei grupe de croire, formată din tineri muncitori, absolvenți ai unor cursuri de specializare. Muncitorii din atelierul de croire primesc desenele tuturor reperelor ce trebuie executate în unitate și în funcție de caracteristicile acestora, de cantitatea necesară și de materialele pe care le au la dispoziție pentru confectionarea lor, procedează la găsirea unor poziții optime de trasare a pieselor. În acest fel, din aceeași cantitate de oțel, de exemplu, din care pînă nu de mult se obțineau 2—3 piese, acum rezultă 4—5. Concludent în ceea ce privește eficiența acestei acțiuni este însuși rezultatul obținut în urma aplicării ei. În cele cîteva luni care au trecut de la înființarea grupei de croire nu numai că au fost eliminate consumurile neraționale, dar unitatea a raportat și economisirea unei cantități de peste 90 tone metal.

O altă direcție importantă de acțiune a organizației U.T.C., în scopul economisirii metalului, este valorificarea deșeurilor, a capetelor de diferite profile rămase în urma croirii. Prin muncă patriotică, tinerii au strîns de prin secții toate aceste materiale, le-au restanțat, pentru a se recunoaște marca și calitatea materialului din care sînt confecționate și le-au depozitat în funcție de aceste caracteristici într-un loc special amenajat. Cum mașinile confecționate de I.C.M. Bocșa au în componența lor și piese de dimensiuni mai mici, aceste deșeuri sortate și așezate după dimensiuni și mărci sînt folosite pentru confecționarea acestor repere. În alte cazuri, materialele rămase în urma confecționării pieselor mari sînt trimise în întreprinderile din țară care au nevoie de profile de dimensiuni mici pentru confectionarea unor unitate sau piese ce nu se pot realiza în serie mare.

Desigur, aceste două exemple nu sînt singurele inițiative întreprinse de tinerii constructori de mașini din Bocșa, pentru înlăturarea risipei, valorificarea superioară a metalului, materia primă de bază folosită în unitățile lor. Nu se poate spune însă că s-a întreprins totul în acest sens și că nu mai sînt rezerve. Secretarul comitetului U.T.C. de la I.C.M., sudorul Gheorghe Băiaș, alți cîțiva uteciști din unitate, conducători ai unor formații de lucru care au obținut bune rezultate în această acțiune de mare eficiență economică au subliniat chiar că ceea ce s-a întreprins pînă acum, succesele obținute constituie abia începutul. Așa cum a rezultat din dezbaterile întreprinse în mai multe organizații de tineret, mai sînt încă secții unde cantitatea de metal irosită sub forma deșeurilor este destul de mare. Se cer făcute, de asemenea serioase eforturi și în ceea ce privește schimbarea unor tehnologii. Colectivul de tineri din atelierul de proiectare s-a angajat în acest sens să studieze și să propună pînă la sfîrșitul acestei luni mai multe soluții de economisire a metalului.

Este, deci, loc pentru mai mult, mai sînt încă serioase rezerve care pot fi puse în valoare prin studii și acțiuni energice prin generalizarea experienței pozitive dobîndite de unele colective, în toate sectoarele și compartimentele. Reducerea consumurilor specifice, ridicarea continuă a parametrilor tehnico-funcționali ai produselor trebuie să constituie de aceea o sarcină esențială a tuturor tinerilor, a organizației U.T.C., un obiectiv prioritar căruia trebuie să i se acorde o mai mare atenție.

NICOLAE MILITARU

Secția montaj și finisaj a Întreprinderii „Timpuri Noi" din Capitală

Însemnate economii de combustibil și energie electrică

Încadrîndu-se în efortul general ce se depune pentru reducerea consumurilor specifice, constructorii de mașini au realizat anul acesta economii superioare normelor stabilite — de peste 34 000 tone de combustibil convențional și 65 000 mWh energie electrică. Cele mai bune rezultate au fost raportate de colectivele uzinelor „Grivița Roșie" — București, „Tractorul" — Brașov, Întreprinderea de osii și boghiuri — Balș. Întreprinderea mecanică Mîrșa.

Trebuie să menționăm că acțiunea de reducere continuă a normelor de consum de combustibil și de energie electrică în această ramură se desfășoară în baza unui plan de măsuri tehnico-organizatorice, stabilit din vreme, extins de la centralele industriale, la întreprinderi și pînă la fiecare utilaj, instalație, mașină. Ca urmare, au fost înlocuite multe din utilajele mari consumatoare de combustibil și energie, au fost depistate și anulate operativ orice surse de pierderi din rețeaua electrică sau de pe căile de transport a diferiților combustibili convenționali, a aerului comprimat și aburului și au fost efectuate lucrări de modernizare a cazanelor și arzătoarelor din majoritatea unităților.

O inițiativă interesantă, care urmărește reducerea consumurilor specifice, a fost luată de sudorii din secția poduri rulante a Întreprinderii de construcții metalice — Bocșa. Ei s-au angajat să lucreze o zi pe lună cu electrozi economisiți. În acest fel a fost obținută anul acesta o economie de electrozi în valoare de circa 75 000 lei.

„Consumul specific sub lupa bunului gospodar" este genericul în care sînt grupate numeroasele acțiuni inițiate în întreprinderile industriale, de construcții și transporturi din județul Gorj și care au ca rezultat sporirea continuă a economiilor de materii prime, materiale, combustibil și energie electrică. Astfel, colectivele exploatărilor carbonifere Leurda și Lupoaia, unde s-a acționat în direcția diminuării cheltuielilor la toate elementele componente ale prețului de cost, au reușit să înscrie în bilanțul activității desfășurate de la începutul anului, economii peste plan în valoare de cîte 7 milioane lei. Minerii din bazinul Rovinari au redus cheltuielile de producție cu aproape 5 milioane lei sub nivelul planificat. Succese asemănătoare au înregistrat lucrătorii Întreprinderii de utilaj minier-Rogojelu, constructorii termocentralei Turceni, lucrătorii Combinatului de lianți și azbociment-Birsești.

CAMPANIA AGRICOLĂ

ILFOV

Ritm susținut la efectuarea arăturilor și fertilizărilor

Luna septembrie înscrie în calendarul muncilor agricole un volum mare de lucrări. Este luna în care, după cum este știut, în majoritatea județelor țării se declanșează campania de recoltare a culturilor de toamnă, lucrare ce necesită un volum sporit de muncă, o amplă concentrare de forțe umane și mecanice. Iată de ce, în aceste zile premergătoare începerii recoltării sfeclei de zahăr, florii soarelui, porumbului, a legumelor și fructelor, toate forțele satului, mecanizatori și cooperatori, trebuie să-și intensifice eforturile pentru încheierea în cel mai scurt timp a lucrărilor de pregătire a viitoarei recolte : arăturile și fertilizarea suprafețelor ce vor fi însămînțate cu grîu.

Înțelegînd importanța executării la timp și de bună calitate a acestor lucrări, mecanizatorii și cooperatorii din județul Ilfov efectuează în prezent arăturile pe ultimele suprafețe rămase. Așa, de pildă, cei 91 de mecanizatori de la unitatea de mecanizare a agriculturii ce deservește cooperativele agricole de producție din cadrul consiliului intercooperatist Bolintin-Vale, folosind din plin fiecare zi, fiecare oră bună de lucru au reușit să realizeze pînă în prezent arăturile pe 1 520 hectare, ceea ce reprezintă peste 60 la sută din suprafața planificată. Concomitent se pregătește terenul în vederea însămînțării grîului, se administrează îngrășămintele chimice. Astfel, au fost pregătite, pînă în prezent, peste 300 de hectare, iar pe alte 650 de hectare îngrășămintele chimice au fost deja încorporate în sol. Cu cele mai bune rezultate se înscriu unitățile agricole cooperatiste din Florești, Bolintin-Vale, Stoenești, Trestieni, unități în care lucrările amintite se apropie de sfîrșit. Preocupați atît de efectuarea unor lucrări de calitate cît și de încheierea lor cît mai grabnică, mecanizatorii Gheorghe Gheorghe, Constantin Apostoiu, Nițu Tudor, Petre Albu, Anton Arabașa, ne asigură că prin folosirea mașinilor și utilajelor la întreaga lor capacitate, această importantă lucrare se va încheia în maximum o săptămînă.

O. MARIAN

Un apel pe adresa unor unități agricole din județul Timiș : Grăbiți eliberarea terenurilor de paie !

„Avînd o bază furajeră de bună calitate și în cantități îndestulătoare, cu siguranță și rezultatele din zootehnie vor fi superioare". Acestea au fost cuvintele prin care tînărul tehnician Ion Fedor, de la Industria cărnii Baia Mare, a ținut să ne explice de ce era prezent de mai multe săptămîni pe tarlalele I.A.S. Voitin, județul Timiș, și nu acasă, în Maramureș. „Unitatea noastră — ne spune interlocutorul — care are și o fermă de îngrășare a animalelor a dus lipsă de furaje. Pentru a acoperi acest deficit, cu ajutorul centralei de resort am reușit să procurăm de la I.A.S. Voitin o mare cantitate de paie, care măcinată și tratată cu melasă și uree, ajunge să aibă aproape aceleași valori nutritive ca fînul și lucerna. Pentru a vedea cît mai rapid paiele în depozitul nostru, nu am așteptat ca baloții să fie adunați de pe cîmp și depozitați într-un loc anume de unde noi doar să-i încărcăm în vagoane și să-i expediem la Baia Mare".

Ne-am convins de acest lucru, urmărind activitatea pe care Ștefan Tamaș, Gheorghe Moldovan, Ion Pop, Dumitru Tomoioagă, Petre Hotea și șoferul Ion Chesa o desfășurau la strîngerea, transportul și încărcatul paielor, începînd din primele ore ale dimineții și terminînd seara tîrziu. Dar în timp ce unii se deplasează zeci, sute de kilometri cu mașinile și cu oameni pentru a căuta furajele necesare sectoarelor zootehnice — unul dintre exemple este delegatul din Baia Mare cu echipa sa — alții, mai exact spus într-o serie de unități agricole, cum sînt cele din Jebel și Voitin, cantități însemnate de paie și baloți așteaptă risipite pe cîmp să fie ridicate de cei care aveau obligația de a le strînge și valorifica. Vremea frumoasă din ultimele zile impune urgentarea acestor lucrări. Cu atît mai mult cu cît, peste puțin timp aici urmează a se declanșa recoltatul culturilor de toamnă.

DUMITRU DUCA

ȘTIINȚĂ

CERCETAREA - ACOLO UNDE ESTE PRODUCȚIA

Ne amintim că în anii cincinalului trecut, în contextul îmbunătățirii generale a cadrului organizatoric în toate sferele activității social-economice s-au luat o serie de măsuri unitare care vizau perfecționarea sistemului de organizare și desfășurare a cercetării științifice și dezvoltării tehnologice din țara noastră. Printre acestea a figurat și apropierea unităților de cercetare de cele productive, în scopul integrării mai strînse a activității lor. Au trecut de-abia doi ani de cînd un proces similar — de situare a cercetării acolo unde este producția — a avut loc și la Baia Mare. Pe fundalul unei tradiții create deja prin activitatea centrului de cercetări pentru minereuri neferoase, s-au suprapus noi obiective și forțe de cercetare, conferite actualului **Institut de cercetare și proiectare pentru minereuri și metalurgie neferoasă (I.C.P.M.M.N.)**, prin mutarea în teritoriu a unor unități ce fiinau pînă în 1974 în București.

Cu tot timpul scurt, roadele acestei politici n-au întîrziat să apară. Iar printre cei care și-au adus o contribuție importantă la demonstrarea viabilității și eficienței unei astfel de inițiative s-au aflat și tinerii. „Este și firesc — precizează **dr. ing. Ilie Paraschiv**, directorul institutului — de vreme ce aproape 50 la sută din personalul nostru este format din cercetători, proiectanți, tehnicieni, laboranți și muncitori avînd pînă la 30 de ani. În ultimii doi ani am încadrat peste 180 cadre cu pregătire superioară, în majoritate tineri. Integrarea lor într-o activitate care a trebuit să preia din mers sarcinile altor unități de cercetare-proiectare nu a fost o treabă prea ușoară. Dar, cu sprijinul cercetătorilor mai vîrstnici care s-au ocupat, fiecare personal, de către un tînăr încadrat, și al organizației U.T.C., care a găsit forme adecvate de a-i ajuta pe noii veniți să se integreze cît mai rapid din punct de vedere profesional, am reușit să depășim această perioadă dificilă a începutului. Și pot spune că, acum, numeroși tineri se situează în avangarda cercetărilor pe care le facem, iar organizația de tineret contribuie la realizarea sarcinilor de plan, prin angajarea unor contracte proprii, a căror rezolvare îmbracă forma muncii patriotice. Pentru că vorbesc despre contribuția tinerilor, nu pot să omit sprijinul substanțial pe care ni l-au dat cei peste 400 de studenți, practicanți în institutul nostru, ai cursurilor de subingineri de la Institutul de învățămînt superior din localitate. Dacă vă spun că multe din contractele noastre de cercetare și producție sînt date „în antrepriză" institutelor de învățămînt superior cu profil tehnic, vă dați și mai bine seama că atributul „substanțial" are o serioasă acoperire".

Întrebarea căreia vrem să-i dăm răspuns în continuare vizează, desigur, o argumentare mai concretă. Cu alte cuvinte : „Care sînt cele mai de seamă contribuții pe care și le-a adus institutul, în acești ultimi doi ani, la rezolvarea numeroaselor probleme cu care se confruntă întreprinderile de profil, la conturarea soluțiilor cerute de cincinalul revoluției tehnico-științifice ?" Ne ajută în această încercare : **ing. Ioan Pop**, șeful atelierului cercetare-proiectare pentru mecanizare, automatizare și construirea de utilaje destinate activității miniere de metalurgie neferoasă — un domeniu cheie pentru creșterea productivității muncii în aceste sectoare ; **ing. Paul Tutsek**, șeful laboratorului de preparare a minereurilor — un domeniu cheie pentru valorificarea superioară a zăcămintelor, în special pentru punerea în valoare a celor avînd un conținut sărac în minereuri.

„În cadrul atelierului nostru — ne spune primul interlocutor — cele mai importante realizări au fost obținute în domeniul automatizării uzinelor de preparare. S-a remarcat, îndeosebi, colectivul condus de tînărul ing. Ovidiu Săsărean, format în exclusivitate din tineri, colectiv care prin aplicarea unui mai vechi brevet românesc a conceput și realizat o nouă instalație. Avantajele care decurg de aici se exprimă deopotrivă prin calitate și productivitate. De asemenea, în ultimii doi ani am asimilat mai multe utilaje necesare deschiderii unor noi exploatări, care, în acest an folosesc, în întregime utilaje românești. Deoarece majoritatea acestor utilaje sînt fabricate la Întreprinderile Unio — Satu Mare și I.M.U.M. Baia Mare, situarea noastră în apropierea acestora a avut o influență hotărîtoare în scurtarea ciclului cercetare-proiectare-fabricație".

„La ora actuală — adaugă cel de-al doilea interlocutor — în fluxul parcurs de minereu (extracție — preparare — prelucrare metalurgică), veriga din mijloc este cea care poate să aducă cele mai bune soluții la problema de interes național care se cheamă valorificarea complexă a minereurilor și punerea în exploatare a zăcămintelor sărace. În această direcție, avem deja niște realizări care se aplică cu bune rezultate în întreprinderile de profil, atît în cele din județul Maramureș, cît și în cele din alte județe. Astfel, am elaborat o tehnologie prin a cărei aplicare s-a obținut într-o singură unitate metalurgică un beneficiu anual de 65 milioane lei. Flotația centrală din Baia Mare folosește în întregime acest procedeu, care contribuie la reducerea consumului de metal, antrenînd, totodată, o reducere substanțială a prețului de cost pe tona de minereu. Pe baza acestei experiențe pozitive urmează ca toate uzinele de preparare să fie dotate, în timp, cu „astfel de utilaje".

VIRGIL SIMION

Telex U.T.C.

• ÎN DECEMBRIE ANUL TRECUT tinerele de la secția Filatura B schimb C a Filaturii de bumbac — Oltenița lansau inițiativa „Brigada bunilor gospodari, prieteni ai calității și ai disciplinei". Ca să devii și să te menții membru al acestei brigăzi este nevoie să-ți îngrijești corect mașina, să folosești la maximum timpul de lucru, să obții produse de calitate și să n-ai nici o absență nemotivată. Așa se face că de la începutul anului pînă acum la Filatura B schimb C „prietenii calității și disciplinei" au depășit substanțial planul de producție și nu au avut nici o absență nemotivată.

CONSTANȚA TODEROIU

• PESTE 8 000 DE TINERI din județul Bihor au participat în ultimele două săptămîni la recoltatul fructelor, întreținerea livezilor, a culturilor legumicole, recoltatul legumelor, recoltatul și transportul finului. În comunele Sălacea, Săcuieni, Cuzap, peste 1 000 de tineri au participat la construirea unor complexe agrozootehnice. Un important ajutor au acordat uteciștii C.A.P.-urilor Vadu-Crișului, Aleșd, Borod, Lăzareni, Drăgești, preluînd în grija lor întreținerea culturilor pe o suprafață de peste 50 ha. Elevii, studenții și tineretul sătesc muncesc în aceste zile cu efort sporit și pe cele cinci santiere locale din agricultură de la Marghita, Valea lui Mihai, Diosig, Balc și Avram Iancu, unde se execută îmbunătățiri funciare și întreținerea culturilor.

GABRIELA HUREZEAN

• AFLATE ÎN ACESTE ZILE DE VACANȚĂ în pitoreștile locuri din preajma „Cheilor Turzii" — județul Cluj, mai multe grupuri de tineri bucureșteni porniți în expediția „Potaisa" ce poartă numele acestor locuri, s-au angajat cu elanul caracteristic vîrstei să efectueze zilnic, în timpul liber dintre două excursii, o serie de lucrări de reconstrucție a căilor de acces din această rezervație naturală. Lăudabilă, acțiunea constituie un prețios sprijin dat echipelor de muncitori care construiesc cofraje și borduri necesare noilor drumuri pe care le vor străbate, curînd, alte grupuri de excursioniști.

RADU VIDA

• RECENT S-A ÎNCHEIAT expediția pe Mureș organizată de către Biroul de turism pentru tineret cu participarea unor uteciști din București, județele Mureș, Alba, Hunedoara, Arad. Cei 17 membri ai echipajelor, din cele mai diverse profesii — medici, ingineri, muncitori, studenți, profesori, elevi — au avut o sarcină concretă : studierea posibilităților introducerii în circuitul turistic a rîurilor interioare, popularizarea turismului nautic. Investigațiile făcute timp de 10 zile asupra duratei optime a etapelor de navigație, locurile de acostare și popas, posibilitățile de cazare și hrană, necesarul de echipament, comportamentul ambarcațiunilor în regim de navigație pe rîuri, precum și obiectivele social-economice, localitățile și monumentele istorice și de artă, care pot fi vizitate vor fi aduse la cunoștința tinerilor prin Agențiile județene ale BTT care, credem, începînd din anul viitor, vor aborda și această formă de turism.

M. BORDA

• ÎN ORAȘUL BISTRIȚA s-a deschis un șantier al tineretului în cadrul Întreprinderii județene de construcții-montaj. Zilnic, peste 100 de elevi, precum și tineri din diferite întreprinderi și instituții, participă la executarea unor lucrări specifice. Ca un bilanț al activității de pînă acum a șantierului, am putea aminti manipularea în punctele de lucru, în depozite, a peste 6 000 tone materiale de construcții.

B. MIRCEA

O realitate definitorie a activității de educație:

În muncă se călesc caracterele

„DE LA CONSTRUCTORI AM ÎNVĂȚAT TĂRIA DE CARACTER"

— Întîia amintire o am din muncă și cele mai frumoase și mai statornice amintiri tot din muncă mi-au rămas în memorie, povestește **Paul Dedu**, șeful unei echipe de maiștri. Nici n-am terminat bine școala profesională din Cîmpina, mai eram încă un copil, și împreună cu alți colegi am fost repartizați pe șantierul Porților de Fier. Mulți ne invidiau pentru că aveam să intrăm în viața muncitorească prin aceste „porți pentru eternitate", iar mîndria noastră nu cunoștea margini. Acolo însă ne-am „dezumflat" repede pentru că munca era grea și viața aspră ca pe orice șantier. În cîteva săptămîni însă am devenit cu totul altul. Nu mă mai speria nimic ca la început, pentru că îi vedeam pe cei mai în vîrstă lucrînd de dimineața pînă seara, iar alții de seara pînă dimineața, pe ploaie sau arșiță, pe vînt sau pe ger, acolo unde-și aveau punctele de lucru ; nu mai simțeam oboseala pentru că nimeni nu se plîngea acolo de oboseală. În fiecare constructor vedeam un erou și nu-mi doream altceva decît să devin ca cei mai buni dintre ei.

— Ce v-a impresionat mai mult la cei pe care-i socoteați idealul dumneavoastră de viață ?

— Extraordinara tărie de caracter, conștiinciozitatea în muncă și cinstea, sinceritatea și omenia. De pe Dunăre am plecat pe un alt șantier, pe Firiza Mare, apoi la Brazi și pe Argeș, devenisem montator de turbine în toată puterea cuvîntului. Se întîmpla destul de des să întîrzie sosirea unor utilaje sau materiale, — pe nici un șantier nu merge totul ca ceasornicul — și cînd soseau, constructorii se lansau într-o asemenea luptă cu timpul, cu minutele, încît nimic nu-i mai putea clinti din șantier, nu mai știau de odihnă, nici de casă, deseori nici de masă, pentru ca întîrzierea să fie recuperată și ei să-și respecte cuvîntul lor de comuniști. Am avut întotdeauna în jurul meu asemenea exemple de dăruire și integritate, de la care am învățat că, într-adevăr, numai în muncă găsești o totală împlinire.

Despre Paul Dedu, șeful uneia dintre cele mai bune echipe de montatori din uzină, secretarul organizației de partid din secție, tovarășul Mihail Nistor, vorbește cu nereținută admirație.

— Anul trecut lucram în paralel la o turbină de 330 MW și alta de 150 MW. La ultima dintre ele, care era pentru noi o premieră tehnică, aveam nevoie la un moment dat de un plus de montatori pentru a forma schimbul trei. Dedu s-a oferit imediat să vină el, lăsîndu-și echipa singură, la cealaltă turbină, deși știa că aici e mai greu, realizările lui nu vor fi ca pe celălalt șantier de montaj, dar a înțeles că interesele producției sînt mai presus decît ale lui personale și ale echipei sale. A înjghebat aici o altă echipă din oamenii pe care i-a găsit, i-a organizat cu pricepere și exigența lui și timp de 3 săptămîni, cît au durat lucrările, a depășit cu acei tineri, „nerodați" încă, toate recordurile de rapiditate și calitate în montarea turbinelor. Să ai 28 de ani și să fii socotit „as" în meseria ta, cum toți îl știu pe Dedu — conchide secretarul organizației de partid — fată, fără îndoială, cel mai frumos ideal pe care ți-l împlinește munca.

MAREA NOBLEȚE A DARUIRII DE SINE

Cînd a venit din facultate cu ani în urmă în uzina de mașini grele, inginerul **Ioan Onțeluș** avea să fie foarte surprins.

— Mi s-a spus că voi lucra într-una din cele mai moderne unități industriale și cînd colo găseam aici, la marginea Capitalei, mai mult pămînt răscolit, gropi săpate de excavatoare în care se turnau fundații, uzina abia se contura, își reamintește el. Fusesem repartizat la proiectări. Ne-am instalat atelierul într-o încăpere la subsolul anexei de la turnătorie, o mînă de tineri specialiști și cîțiva ingineri mai în vîrstă cu experiență și am început să proiectăm viitoarele noastre mașini. Acolo, în atelierul acela modest, pulsa însă atunci, cu adevărat, viața uzinei pentru că acolo se pregătea cu migală, cu tenacitate destinul, profilul ei de mai tîrziu. Cînd alții nici nu știau cum va arăta o turbină, pe colile noastre de calc ele erau deja definitivate, le vedeam și le auzeam aievea, le simțeam pulsînd energie în arterele electrice ale țării. Trălam cu atîta intensitate munca noastră încît ajungea pînă la noi, venind din viitor, vuietul mașinilor pe care visam să le construim și care, iată-le, astăzi ne fac mîndria și bunul renume. Îndrăgisem atît de mult atelierul și planșeta, colectivul nostru inimos și plin de fantezie, că ne despărțeam greu la sfîrșitul fiecărei zile de muncă. Și astăzi, după cinci ani de la constituirea sa, colectivul atelierului nostru alcătuit din 14 uteciști a rămas aproape același și toți trăim în aceeași permanentă tensiune a pasiunii pentru perfecționarea produselor noastre.

— Prin ce se deosebește și prin ce se aseamănă ziua dumneavoastră de muncă ?

Îmi răspunde, printr-un exemplu : Trebuia să fabricăm axe pentru un anumit tip de turbine, axe complicate, prevăzute cu găuri pe o lungime de șapte metri. Aveam mașina cu care să dăm aceste găuri dar ne lipseau sculele necesare și așa ceva nu aveam în țară, trebuiau aduse din import. Cu cheltuială foarte mare și nu imediat Lipsa acestor scule ne ardea pe mîini și le-am propus colegilor mei să încercăm să le facem noi. Am stat de ele, împreună cu inginerul Mircea Albu — mai tînăr cu trei ani ca mine — și în două săptămîni le-am conceput și proiectat. Apoi ne-am mutat în fabricație, am urmărit execuția lor și cînd s-a văzut că merg surprinzător de bine, în uzina noastră. În colectivul nostru a fost mare satisfacție. Au început să vină comenzi din străinătate și eu eram deosebit de bucuros că am făcut o treabă bună. Acum e în discuție să se importe o mașină, de asemenea foarte costisitoare. Am spus că se poate face la noi în uzină, dar mai sînt unii specialiști care nu cred. Voi da în cel mult două săptămîni proiectul gata. Mașina va merge ca oricare alta adusă din import. Am această încredere în mine. Și acum vă pot răspunde la întrebare : zilele mele de muncă se deosebesc prin aceea că mereu trebuie să fac ceva nou, mai greu, mai dificil, iar asemănarea dintre ele stă tocmai în faptul că reușind îmi reconfirm de fiecare dată încrederea în mine, în capacitatea de permanentă autodepășire.

CURAJUL DE A ASPIRA LA PERFECȚIUNE

Din recomandarea comunistului Dumitru Becheru, maistru în secția turnătorie, dată sudoriței **Alexandra Baie**, pentru intrarea în partid :

**„...Lucrează în secția noastră din anul 1972, adică de la vîrsta de 17 ani. Este de loc din comuna Vinătorii Mari, județul Ilfov, și s-a calificat ca sudoriță la locul de muncă, aici, în turnătorie. De la început a manifestat o mare dragoste de muncă, seriozitate și disciplină, ceea ce i-a permis să-și însușească foarte repede meseria de sudoriță. În prezent, utecista Alexandra Baie este printre cei mai buni meseriași ai secției, printre oamenii noștri cei mai de nădejde. Prin ambiția și pasiunea ei în muncă, prin ascultare și învățătură a ajuns să execute lucrări de cea mai înaltă categorie. Deși deseori la noi munca este foarte grea, mai ales din pricina temperaturii ridicate, a comenzilor urgente, Alexandra Baie nu se dă niciodată înapoi de la greu, dimpotrivă, are curajul să se întreacă cu orice bărbat în execuția celor mai pretențioase lucrări. Deunăzi trebuia corectată prin sudură o piesă de cîteva tone, încinsă la 300 de grade, de care greu te puteai apropia chiar și în costumul de protecție. Alexandra Baie s-a oferit s-o sudeze ea. Și-a așternut sub picioare, sus, pe această piesă, plăci de azbest și a început, în admirația noastră, munca extraordinar de dificilă. N-a coborît de acolo opt ore, căci știa cît de urgentă este comanda aceea și a făcut o lucrare de calitate excepțională. Avea obrajii dogoriți de metalul înfierbîntat, dar în priviri îi strălucea bucuvenția aceea a durat puțin, dar s-a făcut cu o extraordinară încordare a voinței și a nervilor pentru că reparația — demontarea și remontarea blindei de la vana care dirija lichidul spre pompa principală — se executa sub o foarte mare presiune a uleiului, cu toate riscurile posibile. Întîmplarea s-a uitat de mult pentru că ea intră în categoria celor frecvente. Ea argumentează însă o dată în plus convingerea șefului secției că maistrul Lisandru Dumitrescu este omul, comunistul care în lungile zile și nopți pe șantierele energetice ale țării, apoi în uzina de aici și-a dobîndit una dintre cele mai frumoase calități umane : puterea de a-și asuma răspunderea în cele mai grele situații. El avea în subordinea lui zeci de muncitori și punînd da oricui dispoziția să intervină pentru înlăturarea defecțiunii, dar, ca întotdeauna, își rezerva pentru el ceea ce e mai dificil, mai pretențios. Nu că n-ar avea încredere în oamenii lui, dimpotrivă, ci pentru că așa își înțelege el menirea de maistru, de șef al unei formațiuni de muncă, de comunist, de a fi în toate împrejurările un model, un exemplu de devotiune și dăruire muncitorească.

— Pe ce șantier ați lucrat? îl întreb pe maistrul Lisandru Dumitrescu.

— Mai pe toate — spune el — în glumă, dar și în serios. Ar putea spune că biografia lui se integrează în istoria energeticii românești, dar este prea modest pentru a folosi cuvinte mari. De foarte tînăr am început să lucrez la construcția hidrocentralelor și termocentralelor, mărturisește el. Mai întîi la Bicaz, apoi la Paroșeni, Brazi, Brăila, Deva, Craiova și multe altele. Montam turbine aduse din alte țări și visam ziua în care vom fabrica noi înșine turbine de mare putere. N-a întîrziat mult ziua aceea, iar eu am avut fericirea, fiind trimis aici, în uzină, să particip la fabricarea primei turbine românești de 330 MW.

— E, desigur, una din marile dv. satisfacții.

— Fără îndoială. Am însă și satisfacția participării la construcția primei mari hidrocentrale, cea de pe Bistrița, apoi a primei mari termocentrale, cea de la Paroșeni și Ișalnița, chiar dacă acum toate au fost depășite. Mă uit însă la tinerii din formația mea, la Gheorghe Pucheanu, Nicu Ciobanu, Gheorghe Anton și mulți alții care au crescut și s-au format sub îndrumarea mea ca oameni și muncitori de clasă și ei sînt, la urma urmei, cea mai de preț dintre satisfacțiile mele.

CALMA NEODIHNĂ

Cineva îmi recomandă să scriu despre tehnicianul **Emil Marian**. A fost al treilea încadrat al sectorului rece, deci printre cei mai „vechi" oameni ai uzinei. A venit de la I.U.P.S. — Reghin, n-avea decît școala profesională, însă dorea să facă proiectare, să inventeze, să-și materializeze ideile, poate fanteziile. Aici era un loc potrivit.

— Nu era suficient să-mi placă, trebuia să mă pregătesc serios, își reamintește el, și am început să studiez tot ce îmi cădea în mînă referitor la construcția de mașini.

În toamna anului 1967, pustiul pistruiat, cu părul roșcat, cerea să dea probă de lucru pentru proiectări, dar nu inspira la vîrsta lui cine știe ce încredere. Comisia văzîndu-i însă inteligența și cunoștințele a rămas plăcut surprinsă. A fost încadrat în mod excepțional ca proiectant. Toți vedeau în el un viitor inginer. Dar nu-l interesa titlul ci studiul și creația. Greu a fost convins să-și facă chiar și liceul seral. El motiva mereu cu același argument : „Nu am timp de pierdut cu examenele pentru că învățătura și aplicațiile îmi răpesc toate ceasurile libere."

— Acest fapt nu l-a împiedicat însă de a ajunge în specialitatea lui la competența celor mai buni ingineri, spune tovarășul Radu Duca, secretarul comitetului U.T.C. pe uzină. El nu așteaptă să i se dea de lucru, își caută singur de lucru, încercînd întotdeauna o soluție nouă, o cale originală în rezolvarea problemelor tehnice. Puțini specialiști se pot mîndri la vîrsta lui cu patru invenții și cu prestigiul omului de concepție, al tehnicianului autoritar. Cînd a început să proiecteze un dispozitiv de calibrat exterior care pînă atunci se aducea din import, mulți ziceau că n-are rost să încerce pentru că numai americanii le pot face și e mai bine să le luăm de la ei. Emil Marian s-a încăpățînat, a lucrat jumătate de an la el noaptea, acasă, căci la uzină are de făcut lucrări curente, și a dovedit că le poate face mult mai bune decît cele importate. Pe planșeta lui de acasă are în permanență o idee nouă și toți știm că ultima lumină care se stinge seara în cartier e cea de la ferestrele garsonierei lui. Cu toate acestea, revine tovarășul secretar, n-ar fi bine să scrieți despre Marian. S-a mai scris despre el, a fost și la televizor și n-am vrea să se creadă că este singurul de această talie în uzina noastră sau că e cel mai bun dintre tinerii noștri. Avem mulți la fel ca el sau mai buni decît el...

Ascult aceste tulburătoare, prin omenescul, simplitatea și profunzimea semnificațiilor lor, autobiografii muncitorești și am mereu sentimentul că le-am mai auzit, că le știu demult, că le-am retrăit deseori. Poate la Hunedoara sau la Galați, pe Somes sau pe Dunăre, pe țărmul Mării Negre sau pe Transfagărășan. Pentru că la fiecare pas, în fiecare uzină, pe fiecare șantier, în toate colțurile țării munca, eforturile eroice pentru construcția socialistă a patriei au creat, au cultivat omul nou, cu virtuți, caractere și trăsături morale excepționale. Biografiile consemnate nu sînt doar ale acelor tineri minunați de la uzina bucureșteană, ci ale întregii lor generații, care generație se poate, într-adevăr, socoti, beneficiara celor mai generoase condiții de muncă și de viață, pe care le-a oferit vreodată societatea, dar căreia i se și încredințează cea mai nobilă misiune istorică : îndeplinirea Programului Partidului Comunist Român, făurirea societății socialiste multilateral dezvoltate și a comunismului pe pămîntul României.

ROMULUS LAL

ORGANIZAȚIA U.T.C.

Nu numai o greșeală de procedură!

Pentru primirea în rîndurile membrilor de partid, un utecist are nevoie de recomandare din partea organizației U.T.C. În cazul la care ne vom referi, recomandarea nu o eliberează organizația U.T.C. în adunarea generală, singura în măsură să hotărască dacă un membru al ei merită sau nu această încredere. Contrar prevederilor statutare, o asemenea apreciere o eliberează comitetul U.T.C. Greșeala este sesizată și, cel care se pregătea să se prezinte în fața comuniștilor care urmau să decidă dacă îl primesc sau nu în rîndurile lor este îndrumat să solicite caracterizarea uteciștilor în mijlocul cărora a activat.

La prima vedere, o greșeală mai mult de procedură, dacă avem în vedere că cel care vrea să fie primit în partid este și responsabilul comisiei profesionale în cadrul comitetului U.T.C. și, deci, normal nu se pun la îndoială calitățile unui asemenea activist. În adunarea generală a organizației U.T.C., întrunită să repare această greșeală, iese însă la iveală cu totul altceva. Punctul de vedere al comitetului U.T.C. care, inițial, îl recomanda pe responsabilul comisiei profesionale ca pe un utecist cu calități, demn de a i se acorda toată încrederea pentru primirea în partid este acum cu totul altul. Secretarul comitetului U.T.C. propune organizației să fie de acord ca să se amîne pentru un an de zile eliberarea recomandării. După secretarul comitetului U.T.C. ia cuvîntul secretarul organizației care întărește această propunere: „Colegul nostru, susține secretarul organizației, este doar cu numele utecist" aducînd și argumente.

Asupra calităților și lipsurilor lui Gheorghe Stănciulescu, organizația U.T.C. de la Fabrica de mobilă a Combinatului de prelucrare a lemnului din Rîmnicu Vîlcea a insistat îndelung. În cele din urmă, colegii lui de muncă au hotărît aminarea acordării votului de încredere. Ei i-au recunoscut și calitățile, dar i-au arătat deschis și lipsurile. Și au avut destule motive să ia această hotărîre. Alte semne de întrebare au plutit însă tot timpul în această adunare, fără ca reprezentanții comitetului U.T.C. să încerce a oferi un răspuns deschis, deși în nenumărate rînduri li s-a cerut insistent să dea lămuriri. Asupra unora am insistat și noi după adunare, și mărturisim că din tot ce am aflat am înțeles că nu era cîtuși de puțin vorba de o necunoaștere a atribuțiilor din partea comitetului U.T.C., care știa că dreptul de a elibera recomandări uteciștilor îl au doar organizațiile, în adunările lor generale. Este vorba de cu totul altceva, de o evidentă lipsă de intransigență a comitetului, de o atitudine nesănătoasă pe care acest organ colectiv o adoptă în exercitarea atribuțiilor cu care a fost investit. Întrebarea care a revenit cel mai frecvent în discuție este, cînd și-au spus membrii comitetului cinstit părerea despre colegul lor? Prima dată, cînd au dat recomandarea cu care Gheorghe Stănciulescu spera să ajungă în fața membrilor de partid fără știrea uteciștilor, sau a doua oară, cînd l-a supus discuției în organizația U.T.C.? Și să nu uităm că cel despre care comitetul o dată susține că are merite, că este bun, iar a doua oară susține în fața a 30 de tineri că este necorespunzător, a-

Un comitet U.T.C. emite despre același tînăr două păreri diametral opuse. Care dintre ele exprimă realitatea?

cest utecist îndeplinește la comitetul U.T.C. una dintre cele mai importante funcții: responsabil al comisiei profesionale! Mai mult, secretarul de la organizația care îl ia în discuție este și el membru al comitetului U.T.C., unul dintre cei care prima dată nu a avut nici o reținere la eliberarea recomandării. De ce abia acum informează că inginerul Gheorghe Stănciulescu nu și-a îndeplinit nici cele mai elementare obligații, nu a participat la nici o adunare a organizației U.T.C. și că nu știe dacă și cotizația și-a achitat-o? Iată doar cîteva motive pentru care și un vechi membru de partid din combinat, invitat la adunare, comunistul Petre Enache, spunea pe bună dreptate că activul comitetului U.T.C. îș: poate pierde încrederea la tineri procedînd astfel.

Ion Nedelea, secretarul comitetului U.T.C., ne spunea după adunare că a fost influențat de cineva cu funcție de răspundere în combinat, care insista pentru eliberarea cît mai grăbită a acestei recomandări. Altfel, domnișorul era sigur că organizația de partid nu o va lua în considerare, pentru că nu avea gînd adunării generale a organizației U.T.C. „Am greșit din vina altora" cîntă o scală secretarul comitetului U.T.C. Vinovați fără vină? Este limpede că nu la îndeplinirea permisă statutare trebuie îndemnat comitetul U.T.C. de la C.P.L. Rîmnicu Vîlcea. Toți sînt băieți buni, și s-a spus de nenumărate ori la comitetul județean U.T.C. Nici ei nu au ne-am îndoit o clipă de acest lucru. Surprinzător este totuși că activiștii comitetului județean U.T.C. nu au aflat de această ase-nă eroare de procedură, s-au interesat — și bunăoară și după adunare — doar de activitatea lui Gheorghe Stănciulescu, ca și unul din inelul. Ca și cînd comitetul U.T.C. de la C.P.L. ar exista doar ca un „birou de înregistrare" al unor fapte petrecute înfăptuite. În aceste condiții după părerea noastră este petrecute la C.P.L. privește în aceeași măsură și Comitetul județean Vîlcea al U.T.C.

N. COȘOVEANU

Importante realizări ale uteciștilor clujeni

Hotărîți să facă din obiectivele întrecerii „Tineretul factor activ în realizarea cincinalului revoluției tehnico-științifice" verifiabile criterii ale hărniciei și autodepășirii, cei peste 25 000 de tineri cuprinși în cadrul întrecerii uteciste în municipiul Cluj-Napoca au realizat pînă în prezent, angajamentul anual la economiile de materii prime și materiale. La loc de frunte se situează tinerii de la întreprinderile „Metalul roșu", „Clujana", „Unirea", „16 Februarie", „Electromotor", „Napoleon" care prin acțiunile de muncă patriotică în sprijinul producției au realizat bunuri materiale în valoare de peste 18 000 000 lei, mare parte din aceste rezultate fiind obținute prin aplicarea în practică a unor soluții tehnice originale. Amintim în acest sens larga audiență de care se bucură în rîndul tinerilor clujeni mișcarea „Știință, tehnică, producție" și mentionăm în mod deosebit asociațiile „Metalul roșu" și „Unirea" cu și tineri cercetători de la ICMET și ICPAF.

Această acțiune se împletește cu generalizarea unor inițiative cu o rîdicată valoare educativă, cum ar fi „Festivalul cîntecului frunzei", „Prietenii colaborarii cuiet", „Frumoșii sîmbetei", „Eu produc, tu controlezi, eu răspund". Acestui bilanț este menit să-i adăugăm și frumoasele rezultate obținute în cele 20 de sectoare ale municipiului, dintre care 10 sînt montate organizate pe principiul autofinanțării, în construcții și agricultură. Pînă în prezent, pe aceste șantiere s-au efectuat lucrări în valoare de 45 000 000 lei, depășind cu 4 000 000 lei angajamentul anual asumat de organizația municipală U.T.C.

ȘERBAN CIONOFF

Imagine din Muzeul de artă al Republicii Socialiste România

(Urmare din pag. 3

lui unui bastion de apărare a locurilor din jur. De la mănăstirile Maria Ciolănești și Dobrița Bălănești aflăm că a fost construită cu două zile de azi la urmă și că pe la 1813 zugrăvea lui Radu Popescu, iar, mai apoi, logofătului Cornea din Tg. Jiu.

De la cuib, satul se împrăștie spre răsărit cu o pasere pitorească, cu porta și prăștiri, cu fîntîni și hîrți și puțuri. Pescare cînd se scoate pămîntul și pe apele mai late la vest și la Mărăștiștei, adînd rîul din Dobrița, înalte, din bîrne de stejar, rămîite în pietre mucile, cu stîlpi serpuiți și furtunați pînă la spate, prin care se pot orientă supraveghea situațiile din în pîrțul, rîndurile ascunzi cînd e vînt răscolitor și pornite și e. Incercînd cu tot felul de unelte pentru răscoterea strugurilor și focerea vinului. Mai aliniați e casa lui Ion Chiță din Baia de Fier, cînd de cuer, cu vădite influențe transilvănene din zona Sibiului, iar, peste pîrîu, casa lui Ancuța din Prigor, cu prîdnice crestăi. Bătrînii spun în poarta înfiorată a lui Grigore Căpănă și a lui Constantin Năgoștean, trecem pe la Colțești, admirînd stîlpii rombici și acoperișul din grădiță sătească, și pe la Nicolae Cîmpeanu, olarul de demult, și pe la Mănăștiștei și pe la Dumitru Mihai a cărui lucrînd din bîrne masive din stejar, acoperișul cu „bîrnă" pentru a cernute din lemn flămînd cu bumbi și brîncuși. Și mai plăcute cît omul a dorit dăruindu-ne-a și lume urma pe cerul. Chiștul, și se sumesuri. Acum se mulțește pe casa, pe acoste case cu care s-a alcătuit un ansamblu, cu tatul original, un nu în plînd natural, vîlmag, adînd, în locul alin, unde cresc grîul, și porumbul și dovlecii și perșenii, un nu cu case adînc din tot județul și cîmpia și s-a dat numele de Horea și arăbăcăriștii populare porțeni, dar pe care cu „vîn mamă sătul" natiștie al lui Brîncuși. Fîntînile locale acestor case strămoșești din, la o trăsătoare de pămînt, și s-au cum nu au fie, monumentele semănînd din trăsnet copilului venit pe lume acum un mesaj și plecat pe drumul fără capăt al geniului. Brîncuși, unul mare sculptor „mare — spu cum spunea bătrînul cunoștea muntii la Tg. Jiu tînărul Eliade Ceaușescu — prin opera lui a dăruit vecinilor o expresie a gîndirii și sensibilității poporului nostru, făcîndu-l cunoscut în întreaga lume", nu numai că l-s observat, nu numai că a trăit în apropie și pe ulițele lui, dar a luat acest sat cu el, în e, și l-a exprimat în întreaga sa creație, luminîndu-l precum soarele pădurea peste care cade pătînd din frunze păsări și din păsări rămîte. „Arta nu e o evadare din realitate — scria el — ci un abur într-o realitate

Soclul marii Coloane

vînd. De mi-am iubit întotdeauna și nu mi-am pălăvăș nici o clipă [illegible] și filosofia lor, [illegible]. Nu sînt străbunii [illegible] noștri?" Brîncuși [illegible] cum spunea Jean Follain „pînă cerul fiber" și „cînd își ridica [illegible] și începea să și le [illegible], s-ar fi putut zice că modelează acest [illegible]". Acum [illegible] ani eu fost pe urmele sale, la Paris. Și era, ce și în [illegible] acestora, stîrșit de vară și Brîncuși părea să se fi aflat pe [illegible] pe la ateliere de pe Montparnasse, dar mi s-a spus [illegible] în locul acela [illegible] pe malul Senei, la [illegible] este modernă, unde [illegible] a fost recomandat [illegible] o [illegible] și [illegible] se [illegible] celebrele [illegible] de piatră și metal [illegible] de Gîscă și Adam, de [illegible] Vîlsan și Landerz, de [illegible] și Moore, de Calder și [illegible], de Cesar și Szeda, de [illegible] și Pomme, de Arp și [illegible], și [illegible] Colonei la care lucrase [illegible] din 1938, și [illegible] Mișei [illegible], [illegible] Cantatele și Prometeu, și cu dăruitoare [illegible] Pogany și cu acel Cocoș din 1941 creat parcă anume ca omenirea să se trezească și să privească marea purtîtă a naturii, liniile simple ale firii, freamătul de aripi al frumuseții „inițiul chip, sinteza și elipsa", cum avea să se exprime mai tîrziu poetul brazilian Cassiano Nunez. „Aici trebuie — mi-am spus atunci — să fie Brîncuși fiindcă, iată, îi văd soba în care punea lemne să se încălzească, cu burlanele ei văruite, și lavița pe care dormea, și ceaunul și lingura de lemn, și masa rotundă și scaunele scunde cu tot pîcioare, și cuțitul și brăcinarul înflorat cu care se încingea; trebuie să fie pe-aici, îmi spuneam — aici, în acest muzeu în care pare că fie toată viața lui. Dar am văzut și uluirea din privirile conservatorului șef al muzeului parizian care aflînd că sînt din Gorj și că mă pot duce oricînd la Tg. Jiu mi-a pus o mulțime de întrebări: cum sînt locurile acelea, cum sînt casele cum sînt oamenii?

Astfel că, sfîrșind călătoria, m-am hotărît să plec deîndată, pe urmele lui Brîncuși la noi acasă. Și-am plecat, și-am stat multă vreme neclintit în fața Coloanei, și-am fost și la Hobița și-am stat îndelung de vorbă cu cei care l-au cunoscut și cu cei care au auzit despre el, dar abia acum, în satul acesta compus din aproape toate tipurile de case ale străvechiului Gorj, în satul acesta muzeu unde am văzut fîntînile și uneltele și copacii proiectați pe piatra muntelui întocmai ca niște statui, abia acum am avut senzația că l-am reîntîlnit cu adevărat pe Brîncuși și că l-am văzut: era aici. În casele acestor oameni de demult care nu mai pot vorbi, dar care i-au dat lui tot glasul lor. În aceste case cu stîlpi și pridvoare mirifice în care își are adevăratul soclu Coloana, „acel punct de cîrj al artei moderne" cum a fost ea denumită de criticul de artă american, Sydney Geist. Și am înțeles încă o dată și mai adînc, și mai limpede, că ființa marelui Brîncuși, că opera lui răspîndită în lumea întreagă pornesc din satele și de pe plaiurile noastre. E un adevăr neștirbit, ca lăzile celebre ale Coloanei, precum și o continuă revelație. Și, totodată, mîndria noastră eternă.

ÎN fiecare colectiv de muncă, în fiecare localitate — preocupare susținută pentru formarea omului nou

ÎMBINAREA ARMONIOASĂ A PRODUCȚIEI CU EDUCAȚIA

Din experiența pozitivă a organizației U.T.C. de la Combinatul de fibre sintetice din Săvinești

Au trecut două luni de cînd, de la tribuna înaltului forum al educației patriotice, revoluționare, secretarul general al partidului definea astfel una dintre liniile directoare ale activității de educație socialistă a oamenilor muncii din patria noastră: „În cadrul tuturor unităților economice și sociale trebuie să asigurăm îmbinarea armonioasă a producției cu educația, a muncii cu organizarea plăcută și educativă a timpului liber, făcînd din întreprinderile și instituțiile noastre puternice centre de formare a omului nou, cu un larg orizont de cultură, cu o înaltă conștiință socialistă". Pentru organizația U.T.C. aceste prețioase indicații reprezintă un vast program de acțiune. Cum au acționat în această direcție comitetele U.T.C., care sînt primele rezultate, am urmărit să aflăm în raidul nostru prin cîteva unități industriale și șantiere din județul Neamț. Primul obiectiv înscris în periplul meu de reporter l-a reprezentat Combinatul de fire sintetice Săvinești. Aici am asistat într-o singură zi la cinci acțiuni. În organizația U.T.C. a secției Melana III, concursul „Cine știe cîștigă" pe tema „Să cunoaștem politica externă a partidului nostru" a avut ca punct de plecare și ca bază a discuțiilor cuvîntarea tovarășului Nicolae Ceaușescu, la Conferința partidelor comuniste și muncitorești din Europa; numeroși uteciști din secția Melana IV participau la concursul pe teme de educație moral-cetățenească semnificativ intitulat: „Dicționar etic"; în organizația secției Mecanică fină am luat parte la viul dialog ce a urmat după expunerea „Avutul obștesc și infracțiunea", tot o expunere atractivă intitulată „Igiena muncii" succedată de o pasionantă dezbatere, capta interesul tinerilor din organizația de la Centrul de cercetări; în fine, la Melana II, în ciclul „Tinerii întreabă, medicul răspunde", erau abordate consecințele nefaste ale alcoolului și ale tutunului asupra organismului uman. Fiecare dintre acțiuni s-a încheiat cu un scurt program artistic susținut de formațiile organizației respective: brigăzi, grupuri vocale, recitatori, soliști de muzică ușoară și populară, interpreți folk. Stînd de vorbă cu tineri din schimburile I și II, cu secretari de organizație despre activitatea lor cultural-educativă, am înțeles că acea zi atît de bogată în acțiuni nu era o excepție, că marea majoritate a ciclurilor tematice, a concursurilor, a programelor artistice sînt inițiate și realizate cu participarea largă, entuziastă a tinerilor. Dialogul cu tinerii, stimularea inițiativei, angrenarea lor în conceperea și realizarea întregului program de activitate, îi conferă acestuia — la modul propriu — caracterul de masă, viabilitatea și eficiența.

Indicațiile și sarcinile cuprinse în expunerea tovarășului Nicolae Ceaușescu au reprezentat pentru noi un adevărat imbold în muncă, ne-a spus Maria Mihalache, secretara comitetului U.T.C. Un prim obiectiv al muncii educative, pe linie de organizație, a fost întărirea disciplinei de producție. Am acționat mai ferm, mai hotărît, cu mai multă combativitate prin toate mijloacele, începînd cu adunările generale, propaganda vizuală, programele brigăzilor artistice sau difuzate zilnic prin stația de radioamplificare. Dacă în primele patru luni ale anului erau înregistrate 516 sancțiuni administrative, în ultimele două, numărul lor a scăzut la aproape 80. Am inițiat recent un ciclu de acțiuni pe tema „Ce înțelegem prin spirit de echipă, cum se manifestă el în colectivul nostru de muncă?". Au avut loc pînă acum peste 15 acțiuni, întîlniri ale tinerilor cu muncitori fruntași, conducători ai procesului de producție care au prilejuit un schimb de idei, de experiență. La Textil IV și II, la Melana IV și II, la Poliamid IV și la Mecanică fină — obiective intrate în funcțiune în ultimii doi ani, am organizat un ciclu de teme despre etica muncii, unde s-a insistat pe clarificarea noțiuni de avut obștesc. În fiecare an, combinatul primește cadre noi. Vîrsta medie este de 23 de ani. Pentru ridicarea calificării, a nivelului politico-ideologic al noilor încadrați, am organizat, numai în acest an, 24 de concursuri la nivel de secție, de schimb, iar în cele 3 cămine de nefamiliști, am permanentizat Clubul tinerelor fete, rubrica de informare Cadran politic. Colaborăm, de asemenea, cu Biblioteca județeană, cu Întreprinderea cinematografică. Săptămînal, în 3—4 secții, simultan, la terminarea schimbului I, au loc expuneri pe teme de cultură, istorie, literatură, muzică, astronautică, etică, iar vizionările de filme sînt urmate întotdeauna de dezbateri".

Calitatea activității cultural-educative a tinerilor de la Săvinești se explică negreșit prin calitatea muncii comitetului U.T.C., a secretarei Maria Mihalache. Combinatul nu dispune de un club, dar nici unul din tinerii cu care am stat de vorbă nu a invocat lipsa lui. Rezultatele sînt exemplare. Peste 500 de uteciști, dintre care 200 de activiști — sînt cuprinși în formații artistice: formația de muzică ușoară, 5 brigăzi artistice, colectivele de recitatori, cenaclul de poezie și artă plastică; 3 colective (de teatru, mandoline, dans popular) sînt în curs de formare, iar cenaclul literar muzical „Floare de colț" constituit acum 6 săptămîni se pregătește să dea în curînd primul spectacol.

ALINA POPOVICI

Produsele industriei locale

De la standul expoziției, în magazine

La cel de-al VII-lea Tîrg de mostre al industriei bunurilor de consum, industria județeană de industrie locală Mehedinți prezintă cîteva zeci de noi produse. Sufragerie, camera combinată și holul „Romanița", mobilierul din răchită pentru grădină, cel realizat din lemn în combinație cu împletituri de papură vor întruni, fără îndoială, aprecierea unanimă a publicului. Sînt produse noi, executate cu gust și fantezie. Tînărul inginer Victor Enache, directorul întreprinderii, vorbește despre permanenta confruntare cu cerințele și exigențele publicului.

— Programul privind producția și desfacerea către populație a bunurilor de consum în perioada 1976—1980, elaborat din inițiativa și sub directa îndrumare a secretarului general al partidului, expresie a grijii pentru om, constituie pentru colectivul nostru un document diriguitor. În lumina lui ne-am stabilit sarcinile viitoare, ne mobilizăm forțele pentru îndeplinirea lor.

Avem o activitate diversificată. În cele 7 subunități realizăm produse din industriile: lemn, construcții de mașini, materiale de construcții, alimentară, chimică, electrotehnică, confecții tehnice, bunuri de consum. De la gheață și răcoritoare pînă la agregate de carieră și marmură. Semestrul I l-am încheiat cu bune rezultate. Planul producției globale a fost depășit ca și cel al producției marfă, al livrărilor la fondul pieții, al producției pentru export. Cele mai mari depășiri au fost înregistrate la sortimentele mobilă, uși-ferestre, prefabricate din beton armat, deosebit de solicitate.

— Cum ați ajuns la asemenea rezultate?

— Mai întîi o perfectă organizare pe care ne străduim s-o perfecționăm. Avem toate produsele nominalizate, la fel baza de materii prime. Oamenii și-au perfecționat pregătirea la care trebuie să adaug factorii de conștiință, răspunderea și pasiunea. 80 la sută din încadrații noștri sînt tineri și asta spune foarte mult. Acum pregătim producția anului 1977. Tîrgul de mostre înseamnă un examen sever pe care sperăm să-l trecem cu nota maximă. O parte din produse le-am expus la Magazinul de prezentare și desfacere din Drobeta Tr. Severin, prilej cu care contractăm fondul de marfă pentru comerțul din județul nostru și din cele limitrofe. Este un fel de preselecție, dacă vreți.

— Ce alte realizări pot aștepta consumatorii de la industria locală mehedințeană?

— La produsele din lemn as adăuga, ca noutăți, canapeaua reglabilă „Stela" și canapeaua extensibilă „Nehoiu", bucătăria tip „Cerna". Avem sarcini mai mari în ce privește produsele pentru uz gospodăresc așa că am realizat pentru 1977 tocător pentru nutreț cereale, teasc zdrobitor de struguri, diferite grătare din sîrmă simplă și dublă, alte obiecte necesare gospodinelor. Posesorilor autoturismelor „Dacia" le vom pune la îndemînă port-bagaj, apărătoare pentru roți, garnituri amortizoare eșapament etc. Am dezvoltat sectorul împletituri din răchită și papură, valorificînd astfel papura din bălțile județului.

Pe unele terenuri neproductive existente pe lîngă vechile mori, am plantat 17 ha cu răchită nobilă și am dezvoltat acest sector. Circa 4 ha au fost plantate de tineri în timpul liber. În ramura materialelor de construcții s-a dezvoltat prelucrarea produselor din cariere, a granitului în criblură. Ne preocupăm de deplina valorificare a stufului și papurei din bălțile Vrata și Gîrla Mare. Căutînd desigur și alte resurse, apelînd la alte sectoare, menționez că în 1977 vom reduce cu 50 la sută importul de materiale pentru fabricarea băuturilor răcoritoare. Vom folosi plante indigene, fructe din pădure. Am pregătit deja băuturi din soc, smeură, ienupăr.

LIDIA POPESCU

București-Carei, un itinerar cu profundă rezonanță istorică

OMAGIU EROILOR NEAMULUI

Desfășurată sub genericul „Tineri — să ne cunoaștem patria socialistă!", **Drumeția București — Carei, ediția 1976**, organizată de Comitetul municipal al U.T.C. prin agenția B.T.T. București, dedicată celei de-a XXXII-a aniversări a eliberării se înscrie ca un important act turistic cu un accentuat caracter politico-educativ.

Pe un traseu de 800 km din 20 de semenari drumeți bucureșteni au reconstituit cu rucsacii în spate drumul eroic străbătut de armatele române în timpul războiului antihitlerist trecînd prin locuri cu semnificativă rezonanță istorică în epopeea de luptă a poporului din august 1944. Bănița — Oltenei — Pădureni — Prejmer — Tg. Mureș — Gurba de Mureș — Cluj-Napoca — Oradea — Carei (etatia terminus a drumeției) sînt locuri memorabile cu puternică forță evocatoare. În locurile de pomas la monumente istorice, tinerii bucureșteni au adus un pios omagiu celor ce-au luptat cu eroism pe cîmpul de luptă pentru eliberarea patriei noastre. „Vizitarea celor mai importante obiective istorice, social-politice și economice, contactul direct cu oamenii acestor locuri, întîlnirile cu veterani de război, ne spunea Viorel Botaru, conducătorul grupului, au contribuit la lărgirea orizontului de cunoaștere a frumuseților, tradițiilor și valorilor spirituale ale poporului, a perspectivelor de dezvoltare multilaterală a patriei. Totodată, arăta interlocutorul nostru, am apreciat în această acțiune dăruirea și ambiția tinerilor de a învinge prin forțe proprii dificultățile inerente unui astfel de drum, dorința de fortificare, setea de cunoaștere, spiritul de echipă, maturitatea și disciplina de care au dat dovadă".

ILEANA PODOLEANU

Festivalul teatrelor naționale

Cu „Festivalul teatrelor naționale" — manifestare ce va avea loc la începutul lunii octombrie și la care vor participa colective dramatice din București, Iași, Timișoara și Craiova — viața teatrală clujeană își va relua cursul. Actorii Teatrului Național din Cluj-Napoca vor prezenta pe acest festivalului spectacole cu „Despot Vodă" de V. Alecsandri, „Casa care a fugit prin ușă" de P. Vistiș, „Pacea" de Aristofan, „Viața unei femei" de A. Baranga și „Lapte de pasăre" de D. R. Popescu.

Instituția de teatru clujeană mai pregătește pentru apropiata stagiune și alte premiere — „Visita bătrînei doamne" de Dürrenmatt, „Pygmalion" de G. B. Shaw, „Cămășoria" de Gogol.

(Agerpres)

Un valoros diptic muzical pentru tineret

de Viorel Cosma

Opera Română din București ne-a oferit o surpriză plăcută în acuala stagiune estivală prin montarea unui diptic lirico-dramatic semnat de două nume celebre în istoria muzicii universale: W.A. Mozart și G.B. Pergolesi. Unitare ca epocă, apropiate ca stil și factură dramatică (trei personaje, fără cor, într-un singur act) operele **Bastien și Bastienne** (intitulată *singspiel*) și **Slujnica stăpînă** (inițial denumită *„intermezzo comic"*) alcătuiesc un spectacol agreabil, atractiv, cuceritor prin muzica inspirată, pe alocuri chiar spumoasă (unele momente din **La serva padrona**). Desigur că libretele poartă amprenta naivității încheierii operei comice, dar regia și interpreții au știut să estompeze unele deficiențe și chiar să subliniere elementele de critică socială ale libretelor. Muzica lui Mozart (care numără doar 12 ani cînd a scris partitura!) și mai ales a lui Pergolesi (compozitor ce semna în 1733 actul de naștere al genului buff în Italia, după ce G. Ph. Telemann oferise publicului german capodopera singspielului, **Pimpinone**) se dovedește — în ciuda scurgerii celor peste două veacuri de la premieră — trainică, reconfortantă, accesibilă. Socotim dipticul Operei Române un excelent spectacol pentru tineret, recomandîndu-l cu căldură mai ales melomanilor ce doresc să-și completeze imaginea teatrului liric din secolul XVIII.

Dar recenta premieră estivală ne-a interesat și prin debutul unor tineri interpreți: soprana Elena Grigorescu și regizorul Vasile Calomfirescu. Ambii dețin o experiență artistică nemărturisită (prima în corul **Madrigal** vreme de peste un deceniu, al doilea în corpul tehnic de regie al primei scene lirice din 1957), dar ușor de sesizat în siguranța cu care evoluează în opera **La serva padrona**. Elena Grigorescu — impecabilă ca stil, dicțiune, tehnică vocală și mișcare scenică — se anunță o remarcabilă solistă a Operei Române. Vasile Calomfirescu nu a scăpat nimic din „trucurile" genului comic, subliniind — mai ales prin personajul mut al valetului Vespone (Bojidar Petrov) — întreaga semnificație a libretului ce satirizează zgîrcenia, prostia, dorința de parvenire, fățărnicia. Meritul celor doi debutanți la succesul operei lui Pergolesi este cu atît mai mare cu cît se știe ce dificultăți de interpretare ridică partitura în 2—3 personaje, permanent prezente în scenă și obligate fie să cînte, fie să trăiască acțiunea la aceeași tensiune dramatică. Desigur că aportul basului Constantin Gabor (Uberto) rămîne substanțial, artistul realizînd una din marile creații ale carierei sale.

În **Bastien și Bastienne** trioul vocal al experimentaților Valentin Teodorian, Silvia Voinea și Valentin Loghin a salvat de la pieire o partitură fie uitată (socotită de exegeții „prințului muzicii" un simplu document), fie ocolită de teatrele lirice (tocmai pentru dificultățile de interpretare). Mai puțin finisată în detaliile regizorale, totuși sobru și autentic gîndită (Hero Lupescu) opera lui Mozart respiră gingășie și puritate spirituală. Orchestra situată pe scenă (de ce nu li s-au asigurat interpreților costume adecvate, peruci, mobilier de epocă?) a răspuns cu exactitate la bagheta suplă și sensibilă a lui Paul Popescu. Sugestiv și original ne-a apărut cadrul scenografic semnat de Ion Clapan. Excelent programul de sală conceput de Alfred Hoffman.

Așadar, un spectacol tineresc, cu autentice valențe etice și artistice, care face cinste Operei Române.

NOTE ● NOTE ● NOTE ● NOTE ● NOTE ● NOTE ● NOTE

Scutire medicală

Doctorul ne redă și ne ține trează energia, sănătatea. De cîte ori, cîți dintre noi nu și-au șters picioarele la ușa cabinetului, mînați de suferință?! S-au îmbulzit însă și nechemații. Glasului îi place să spună ce-l doare și urechii să asculte. Cînd urechea are și ochi, adevărul își face loc în față. Cînd nu... Cel ce n-a căzut din pom, dar stă adus de șale, sau abia de trece strada o dată pe zi și se valtă de lipsă de poftă de mîncare apucă drumul, mereu mai bătătorit, spre medic pentru scutire medicală.

Un lucru iarăși nespus de mîhnitor: se prezintă primul să-i vindeci fierbințeala de la creștă sau ochii injectați de băutură și nesomn după o seapte de chef. Sau chiar i se juponie, de soare, pielea cu epitelii de ceapă, ori sîdefui de pe unghie și-a vrea numită: „boală de piele"! Eczema produce mîncărimi și nu poate sta locului, iar de muncit nu poate pentru că are... spuzeală la gură.

Interesant este fastul tînguirilor. După ce vezi o scenă, a doua nu-ți mai trebuie. Riști să zaci de suflet. Aici se joacă dialogurile neserise. Cînd pe talent de tarabă, cînd fin de dugheană. Atitudine îndoită prin idee premeditată: resorturi absente pînă atunci, într-un suflet împăcat îndeobște cu liniștea, se trezesc.

— Dați-mi! Dați-mi trei zile... dați-mi o săptămînă... dați-mi două... dați-mi!...

Arta teatrului din cariera lui pierde-vară se termină bruse cînd începe tîrgul sau refuzul. Cînd peste insuirea de cafenea triumfă acea ordine socială — legea — care umbrise pînă atunci scena cabinetului.

Vitamina Antiscorburi

Lucrează în domeniul său de multi timp. Nu-i calcă nimeni perimetrul său tabu. A cunoscut ani de glorie, victorioși. Cînd intervine cineva cu o părere lăturalnică e impetuos, măreț, impertinent. Și nu permite nicicînd să transpire o părere spre el prin ștaiful tare. Încearcă numai să ajungi la el. Cel puțin așa știam eu; nu cred să se fi schimbat ceva.

Apare o directivă nouă în domeniul în care-și consumă temperamentul? Gata, e plin de grîji, se ofilește cu probleme și soluții.

Ca orice corp de oameni care trebuie să urmărească și să coordoneze o activitate trebuie și el să fie instruit. Vai de cel care ține instruirea. Tipul, ori dă din cap cu de-amănuntul amuzant de inconștient, de nu știi ce să mai crezi, ori, la locul lui, dar în triumf, se intercalează cu interpretări, cu sensuri noi, în trombă: „mari posibilități de aplicare", „căi concrete", „păreri personale" etc., etc.

Încearcă să dai jos învelișul intervenției și dai de o scorbură fără conținut. Te obosește ca un copil de țîță care plînge și nu știi de ce.

De mîncat i-ai dat.

Dar nu i-ai mestecat cum o gîndește el.

VIRGIL GHEORGHIȚĂ

AGENDA

TELEGRAME

Secretarul general al Partidului Comunist Român, preşedintele Republicii Socialiste România, NICOLAE CEAUŞESCU, şi primul-ministru al Guvernului Republicii Socialiste România, MANEA MĂNESCU, a primit din partea preşedintelui Comitetului Central al Partidului Comunist Chinez, MAO ŢZEDUN, şi premierului Consiliului de Stat al Republicii Populare Chineze, HUA KUO-FEN, următoarea telegramă :

În numele Partidului Comunist Chinez, al Guvernului Republicii Populare Chineze, al poporului chinez şi al populaţiei din zonele sinistrate, vă exprimăm dumneavoastră şi, prin dumneavoastră, Partidului Comunist Român, guvernului şi poporului român, mulţumiri sincere pentru telegrama prin care aţi binevoit să exprimaţi sentimente de profundă compasiune în legătură cu catastrofa seismică gravă care a avut loc în zona Tangşan-Fengnan din provincia Hăpei din ţara noastră.

Preşedintele Republicii Socialiste România, NICOLAE CEAUŞESCU, a trimis preşedintelui Republicii Orientale a Uruguayului, APARICIO MENDEZ, următoarea telegramă :

Cu ocazia preluării înaltei funcţii de preşedinte al Republicii Orientale a Uruguayului, adresez Excelenţei Voastre, sincere felicitări şi cele mai bune urări de progres şi prosperitate poporului uruguayan.

PRIMIRE

Miercuri, 1 septembrie, tovarăşul Dumitru Popescu, membru al Comitetului Politic Executiv, secretar al C.C. al P.C.R., preşedintele Consiliului Culturii şi Educaţiei Socialiste, a primit pe Adib Lajmi, ministru adjunct al culturii şi orientării naţionale din Siria, care, la invitaţia C.C.E.S., efectuează o vizită în ţara noastră. În cursul întrevederii, care s-a desfăşurat într-o atmosferă cordială, s-a făcut un schimb de păreri privind dezvoltarea culturii şi artei din cele două ţări şi au fost abordate aspecte ale colaborării cultural-artistice dintre România şi Siria.

La întrevedere au participat Walid Al Moulem, ambasadorul R.A. Siria la Bucureşti, şi Ion Dodu Bălan, vicepreşedinte al Consiliului Culturii şi Educaţiei Socialiste.

TELEGRAME

Cu prilejul sărbătorii naţionale a Republicii Socialiste Vietnam, George Macovescu, ministrul afacerilor externe al Republicii Socialiste România, a adresat o telegramă de felicitare ministrului afacerilor externe al Republicii Socialiste Vietnam, Nguyen Duy Trinh.

Cu prilejul sărbătorii naţionale a Republicii Socialiste Vietnam, Consiliul Naţional al Frontului Unităţii Socialiste, Uniunea Generală a Sindicatelor din România, Consiliul Naţional al Femeilor, C.C. al U.T.C., Comitetul Naţional pentru Apărarea Păcii şi alte organizaţii şi instituţii centrale au adresat telegrame de felicitare organizaţiilor şi instituţiilor centrale similare vietnameze.

★

Ministrul afacerilor externe al Republicii Socialiste România, George Macovescu, a primit o telegramă de mulţumire din partea ministrului afacerilor externe al Belgiei, Renaat Van Elslande, pentru felicitările adresate cu prilejul Zilei naţionale a acestei ţări.

PLECĂRI

General de brigadă Robert Kotei, membru al Consiliului Militar Suprem din Ghana, ministrul informaţiilor, care a făcut o vizită în ţara noastră în fruntea unei delegaţii, a părăsit, în cursul după-amiezii de miercuri, Capitala.

Pe aeroportul Otopeni, oaspetele a fost salutat de Ion Pătan, membru al Comitetului Politic Executiv al C.C. al P.C.R., viceprim-ministru al guvernului, ministrul comerţului exterior şi cooperării economice şi dezvoltarea creaţiei tehnico-ştiinţifice, precum şi deschiderea Festivalului cîntecului politic.

nomice internaţionale, de alte persoane oficiale.

★

Miercuri după-amiază a părăsit Capitala delegaţia Partidului Muncitoresc Socialist Luxemburghez formată din Lydie Schmit, preşedintele partidului, Victor Abens, deputat în Parlament, vicepreşedinte al Grupului parlamentar socialist, membru al Consiliului Europei, şi Arthur Goffinet, secretar al Comisiei de Control a partidului, care, la invitaţia C.C. al P.C.R., au făcut o vizită în ţara noastră.

La plecare, delegaţia a fost salutată de tovarăşii Ştefan Andrei, membru supleant al Comitetului Politic Executiv, secretar al C.C. al P.C.R., Ghizela Vass, Mihnea Gheorghiu şi Eduard Eisenburger, membri ai C.C. al P.C.R.

MANIFESTĂRI

În cadrul manifestărilor care au loc în ţara noastră cu prilejul sărbătorii naţionale a R.S. Vietnam, la sala Institutului român pentru relaţii culturale cu străinătatea din Capitală a fost inaugurată, miercuri, o expoziţie de fotografii documentare. Cele peste 100 de imagini alb-negru sînt reunite sub genericul „Vietnamul este o singură ţară". Acestea ilustrează aspecte ale reconstrucţiei, ale activităţii de zi cu zi a poporului vietnamez pentru dezvoltarea economică şi culturală a Vietnamului, pentru consolidarea bazei materiale a socialismului în această ţară.

Noua manifestare expoziţională se înscrie în cadrul multiplelor relaţii de colaborare culturală existente între ţările noastre, contribuind la mai buna cunoaştere a preocupărilor poporului vietnamez prieten, a idealurilor sale de fericire şi pace.

La vernisaj au luat cuvîntul Radu Constantinescu, director în Consiliul Culturii şi Educaţiei Socialiste, şi Lam Van Luu, ambasadorul Republicii Socialiste Vietnam la Bucureşti.

La deschiderea expoziţiei au fost de faţă Ioan Jinga, vicepreşedinte al Consiliului Culturii şi Educaţiei Socialiste, Stanciu Stoian, secretar al Ligii române de prietenie cu popoarele din Asia şi Africa, funcţionari superiori din Ministerul Afacerilor Externe, alţi oameni de artă şi cultură.

Au fost prezenţi şefi de misiuni diplomatice acreditaţi la Bucureşti, alţi membri ai corpului diplomatic.

SPORT • SPORT

FOTBAL : *Etapa a III-a cea mai productivă din noul campionat — 30 de goluri în 8 meciuri*

80000 de spectatori la cuplajul interbucureştean... dar campionii nu ştiu să piardă

Ca întotdeauna, şi acest cuplaj interbucureştean, care a conţinut marele şi eternul derbi, Dinamo — Steaua, a adus în inelul de beton de la „23 August" tot ceea ce el putea cuprinde : peste 80 000 de spectatori. Interes justificat, dealtfel, dacă ne gîndim că cele două jocuri etalon, împreună atît posibilităţile actuale ale echipelor din Capitală — dintre care trei ne vor reprezenta, în curînd, în „cupele europene", dar mai cu seamă chemaţi de nestinsul dialog al ambiţiilor celor două echipe de marcă, Steaua şi Dinamo. De asemenea, eram curioşi să vedem dacă jocul studenţilor bucureşteni este, într-adevăr, consistent, cu idei moderne, justificînd victoriile în lanţ din ultimul timp, indiferent de terenul pe care joacă. Deşi au întîlnit, în Progresul, ieri, un adversar slab, mult sub nivelul diviziei naţionale A, profesorul Angelo Niculescu şi elevii săi merită priviţi cu atenţie şi felicitaţi pentru ceea ce au realizat, în colectivul lor, în ultima vreme.

Dar să revenim la derbi. Dinamo a dovedit, din nou, că este o echipă cu un joc realist şi modern, capabil să pună în valoare calităţile jucătorilor. Decisivă în victoria lor, nesperat de categorică, a fost circulaţia mai rapidă şi mai variată a jucătorilor şi balonului, precum şi abnegaţia cu care au îndeplinit, atît sarcinile de apărare, cît şi cele de atac. Campionii au pierdut poate pentru că doresc de foarte mult timp o victorie în faţa eternului rival din şoseaua Ştefan cel Mare, atît de mult, încît, atunci cînd au văzut că din nou, nu e posibil, nervii au pus stăpînire pe raţiune, execuţiile au devenit din ce în ce mai greoaie şi, astfel, multe spaţii libere, lăsate în propriul dispozitiv de apărare au putut fi folosite de adversarii lor. Neputinţa de a ieşi inteligent şi în mod sportiv din impas i-a dus pe campioni la manifestări cu care ei înşişi nu ne-au obişnuit. Spectatorii au privit cu teamă şi stringere de inimă intrările dure, necontrolate, pline de pericol pentru adversari ale lui Agiu, Ion Ion, Anghelini, Sameş şi chiar ale căpitanului de echipă — Dumitru. În loc să dea alt curs jocului propriei echipe, internaţionalul şi conducătorul de joc al formaţiei campioane, Dumitru, după un fault care i-a atras, pe bună dreptate, un cartonaş galben, şi-a agravat şi mai mult situaţia, insultîndu-l grosolan pe arbitrul întîlnirii ceea ce i-a adus în mod justificat eliminarea.

Credem că nu această este maniera prin care se poate menţine popularitatea şi prestigiul cucerite de fotbaliştii echipei campioane, prin performanţele din ultimul timp. Este un subiect la care considerăm că cei ce ne vor reprezenta în „Cupa campionilor europeni" trebuie să reflecteze şi să-şi reconsidere comportamentul. Eşti mare campion cînd ştii să şi pierzi !

DINAMO — STEAUA 5—2 (2—1)

DINAMO : Ştefan — Ion Marin, Sătmăreanu II, S. Gabriel, Cheran — Al. Moldovan, Dinu, Custov (din min. 65 I. Moldovan) — Lucescu, D. Georgescu, Vrinceanu ; STEAUA : Iordache — Anghelini, Fl. Marin (Agiu min. 46), Sameş, Vigu — Ion Ion, Agiu (Iordănescu min. 46), Acknei. Au marcat : Custov (min. 3, Troi (min. 10), D. Georgescu (min. 39), Lucescu (min. 70), M. Răducanu (min. 75), I. Moldovan (min. 84), D. Georgescu (min. 90). Dumitru a fost eliminat de pe teren.

Meciul fruntaşelor fotbalului nostru a avut cu totul o altă factură decît „uvertura" cuplajului: ca întotdeauna jucătorii celor două echipe simţind aşteptările şi invitaţiile tribunelor atît de pline, şi simţindu-se datori şi obligaţi, au etalat tot ce au ei mai bun. Au fost — mai ales primul sfert de oră şi începutul reprizei secunde — momente de fotbal de înaltă clasă. Atîta cît nervii jucătorilor stelişti au rezistat mizei şi orgoliului. Văzîndu-se conduşi şi dominaţi, mare parte din teren, şi-au pierdut clarviziunea, recurgînd la duritate, ceea ce le-a deteriorat procesul joc. Dinamo a cîştigat, pe merit, partida datorită stăpînirii de sine, organizării lucide a acţiunilor, elanului jucătorilor.

V. CĂBULEA

SPORTUL STUDENŢESC — PROGRESUL 4—0 (4—0)

SPORTUL STUDENŢESC : Răducanu (Bunea) Tănăsescu, Ciugarin, Grigore, Manea — Rădulescu, Oct. Ionescu, Cassai — Grosu, M. Sandu (accidentîndu-se l-a luat locul Marica) Vlad. PROGRESUL : Giron — Ploscaru, Gh. Ştefan, Badea — D. Ştefan, Nignea (min. 46 Iatan), I. Sandu, Roşu, Tevi, Apostol (din min. 34 Sătmăreanu I). Au marcat : Grosu min. 3, M. Sandu (min. 14), Rădulescu (min. 29), Marica (min. 36).

Un meci fără probleme. De ce ? Pentru că n-a existat un adversar. Două echipe de forţe inegale, în care una — Sportul studenţesc — s-a antrenat, iar cealaltă — Progresul — s-a chinuit. Progresul, după ce că este o echipă subţire, nu ştie să-şi valorifice bruma de posibilităţi, atacanţii greşind paşe şi combinaţii, iar apărătorii respingînd în aglomerarea adversarilor. Singurul jucător care mai putea reprezenta un pericol pentru poarta lui Răducanu, Apostol, a fost schimbat cu Sătmăreanu I. S-a luptat apărarea ca să nu i-a proporţii descalificante scorul ? Fără forţă, precizie şi hotărîre. Progresul a fost o pradă uşoară pentru de-acum, experimentata formaţie a Sportului Studenţesc.

C. VASILE

POLI. TIMIŞOARA — UNIV. CRAIOVA 1—0 (1—0)

POLI TIMIŞOARA : Catona — Vişan, Păltinişan (min. 85, Nucă), Maier, Roşca — Mehedinţu, Floareş, Dembrovschi, — Şerbănoiu, Cotec, Covalcic (min. 45, Mioc). UNIV. CRAIOVA : Lung — Tilihoi, Berneanu, Deselnicu, Purima — Ştefănescu, Balaci, Beldeanu, — Piţurcă, Oblemenco (min. 65, Donose), Ţarălungă (min. 50, Cîrţu).

Jocul a fost de nivel tehnic modest. Singura fază frumoasă a întîlnirii a fost în min. 16 cînd, în urma unei ţesături de pase executate de jucătorii timişoreni, Floareş trimite de la 18 m peste portar, semnînd golul victoriei. După pauză, Oblemenco este pe punctul de a înscrie golul egalizator, dar mingea loveşte bara. După aceste minute mai fierbinţi ale partidei jucătorii ambelor echipe încep să dea semne de oboseală. Cu puţin timp înainte de fluierul final, Deselnicu faulteazâ în faţa careului de 16 m pe unul din înaintaşii timişoreni, balonul ajunge, totuşi, la Floareş şi din picioarul acestuia în plasă. Arbitrul Manuşaride opreşte, însă, jocul, în loc să lase avantaj, şi după ce-l sancţionează cu cartonaş galben pe Deselnicu dictează lovitură liberă pentru Politehnica, nefinalizată.

N. MILITARU

F.C. BIHOR — A.S.A. TG. MUREŞ 1—0 (1—0)

Stadion F. C. Bihor, spectatori aprox. 10 000. Formaţii : F. C. Bihor : Albu, Petre Nicolae, Bigan, Lucaci, Popovici, Mircea Marian, Naom (min. 40 Petrovici), Kun II, Suciu (min. 76 Georgescu), Gherghely, Florescu. A. S. A. Tg. Mureş : Solyom — Grigore, Unchiaş, Ispir, Onuţan, Baroti, Pîslaru, Bölöni, Fazekaş (min. 56 Marton), Fanici (min. 59 Nagy), Both II. Cartonaşe galbene : Both II, Florescu, Georgescu. Cartonaşe roşii : Florescu.

Meci foarte greu pentru echipa locală care a întîlnit în A.S.A. Tg. Mureş un adversar redutabil, venit la Oradea cu vădita intenţie de a nu părăsi terenul învins. Orădenii au deschis scorul repede, (min. 2) prin Kun care a trimis balonul în plasă în urma unei faze prelungite de atac. Iniţiativa aparţine în majoritatea timpului echipei locale, dar oaspeţii folosesc cu predilecţie contraatacurile, foarte periculoase. La reluare, mai precis în minutul 55, Florescu este eliminat din teren pentru o atitudine necuviincioasă faţă de arbitru, şi drept urmare sarcina echipei din Oradea devine din ce în ce mai grea. Şi aceasta pentru că adversarii iniţiază, acum, atacuri în trombă la poarta orădeană. Gazdele scapă, totuşi, cu faţa curată datorită unui efort colectiv admirabil.

VASILE SERE

S.C. BACĂU — F.C.M. GALAŢI 5—0 (2—0)

Stadionul „23 August" : 10 000 spectatori. Formaţiile : S.C. BACĂU : Constantinescu, — Pruteanu, Volmer, Cătargiu, Lunca — Şoşu, Duţan, Munteanu (min. 72 Panait) — Pană, Zamfir, Băluţă (min. 61 Botez). F.C.M. GALAŢI : Oană — Popescu, Morohai, Nedelcu, Haiduc — Nuţescu (min. 58 Stoicescu), Frunză, Şţraţ — Voichin, Ene (min. 59, Orac), Ţolea. Au marcat : Toma Zamfir min. 21, Munteanu min. 28, Pană min. 56, Botez min. 75, 89. Bun arbitrajul lui R. Şerban, V. Gheorghe ambii din Craiova şi M. Fediuc din Suceava.

După un început de joc anost, care timp de 20 de minute s-a desfăşurat mai mult la centrul terenului, gazdele, încetul cu încetul, îşi iau rolul în primire şi trec la atac. În această situaţie era de aşteptat ca gălăţenii, deţinătorii „lanternei roşii", să răspundă printr-o apărare fermă, bine pusă la punct, dar şi să contraatace periculos pentru a încerca să stăvilească atacul băcăoan. Dar n-a fost aşa. Gazdele nu se lasă invitate. Încep să combine frumos, să caute mai mult poarta, să suteze cu precizie, înscriind mereu şi realizînd o victorie categorică.

D. DUCA

F.C. CONSTANŢA — U.T.A. 3—0 (0—0)

Stadionul „1 Mai"-Constanţa — 6 000 spectatori. Arbitrul Teodor Balaşevici din Iaşi a arbitrat următoarele formaţii : F.C. Constanţa — Popa, Gătej, Antonescu, Nistor, Codin, Hoffmeister, Liviciuc (Petcu min. 33), Lică (Sălceanu min. 55), Boduru, Mărculescu şi Turcu ; U.T.A. — Iorgulescu, Gaşpar, Kukla, Pojoni (Sima min. 70), Giurgiu, Schepp, Leac, Domide (Bitea min. 70), Cura, Tisa şi Uilecan. Au înscris Kukla — autogol, Gătej şi Sălceanu. Cartonaşe galbene : Nistor (F.C. Constanţa), Giurgiu şi Uilecan (U.T.A.).

După o primă repriză foarte slabă, în cursul căreia fotbaliştii de la F.C. Constanţa nu au reuşit să străpungă apărarea arădanilor, atacantul Mărculescu ratînd foarte multe ocazii de gol (mai ales în minutele 3 şi 23) jocul se relansează pentru gazde în minutul 57 cînd un şut puternic al lui Antonescu este deviat de Kukla în poarta lui Iorgulescu. **Autogol !** Sub impulsul unor tribune dornice de joc frumos fundaşul dreapta Gătej al constănţenilor face o cursă în minutul 77, trece de linia de centru şi şutează imparabil, de la 35—40 m, înscriind al doilea gol pentru gazde. U.T.A. a avut două bare prin Domide şi Tisa. Cînd partida se considera încheiată, în minutul 88 Sălceanu, introdus în a II-a repriză, înscrie al 3-lea gol pentru constănţeni.

ŞT. DORGOŞAN

POLI. IAŞI — F.C. ARGEŞ 2—0 (1—0)

Politehnica Iaşi : Costaş — Sofian (Micloş), Antoc, Ciobanu, Murăşeanu — Romilă, Ursu, Simionaş — Trandafilon, Dănilă, Ionescu (Costea). F. C. Argeş : Cristian — Zamfir, Olteanu, Stancu, Bărbulescu — Stan, Toma, Dobrin — Nicolae (Roşu), Radu II, Cîrstea (Mustăţea). Autorii golurilor : Romilă, (min. 45) şi Dănilă (min. 46). Cartonaşe galbene : D. Nicolae (F.C. Argeş).

Două goluri spectaculoase, realizate în ultimul minut al ultimei reprize şi în primul minut al celei secunde, aveau să stabilească soarta unei partide destul de echilibrată în prima parte, dar la discreţia echipei gazdă — Poli. Iaşi, în cea de-a doua parte. Chiar din start studenţii se arată hotărîţi să obţină prima victorie din actuala ediţie a campionatului. Atacurile acestora se opresc însă cu regularitate în preajma careului de 16 m al oaspeţilor, apărarea supraaglomerată a argeşenilor amînînd deschiderea scorului. Mai mult, formaţia din Piteşti folosind arma contraatacului are două ocazii excelente de a înscrie prin Dobrin (min. 11) şi Radu II (min. 15).

O victorie meritată a formaţiei Politehnica Iaşi care a dominat cu autoritate repriza secundă, dar Dănilă (min. 57, 64 şi 70) a ratat excelente ocazii de majorare a scorului.

ION CUCU

CORVINUL — F.C.M. REŞIŢA 6—1 (2—0)

Corvinul : Bologan — Panciu, Tonca, Vlad, Niculescu — Dumitriu IV, Angelescu, Economu, — Bucur (Sumulanski) min. 80), Sureghin (Agud min. 70), Georgescu. F.C.M. Reşiţa : Ilieş — Poraţchi, Kiss, Hergane, Boţonea — — Portic, Tănase, Bora — Atodiresei (Căprioru min. 46), Gabel, Florea. Cartonaşe galbene : Dumitriu IV şi Poraţchi. Au marcat : Tonca (min. 12 şi 85), Georgescu (min. 43 şi 70), Economu (min. 80), Sumulanski (min. 82), respectiv Tănase (min. 90).

Corvinul şi-a încîntat suporterii, prestînd un joc dinamic, spectaculos, aşa cum de multă vreme pretindem formaţiilor din primul eşalon. Scorul putea fi şi mai sever dacă jucătorii formaţiei gazdă nu abuzau de dribling (în special Georgescu) şi dacă terenul moale n-ar fi împiedicat execuţiile tehnice. Echipa locală a beneficiat de aportul a doi fundaşi centrali — Remus Vlad şi Tonca — foarte prompţi şi decişi în intervenţii care au eulesi toate mingile înalte. Foarte laborios jocul mijlocaşilor. Tînărul Economu, remarcat şi în jocul de la Petroşani, constituie o certă promisiune. De partea cealaltă am văzut o echipă debusolată, a cărei singură preocupare era de a degaja cît mai departe mingea.

AL. BĂLGRĂDEAN

Jucătorul etapei

MIRCEA LUCESCU

Internaţionalul dinamovist ni s-a părut cel mai bun atacant al „cuplajului celor 11 goluri", deoarece, de data aceasta, la imensul său travaliu cu care ne-a obişnuit de-a lungul anilor, a adăugat şi puterea de a crea şi a combina, lucid şi periculos, realizînd faze pe care coechipierii săi le-au transformat într-un avantaj substanţial pe tabela de marcaj. La cei 31 de ani, dacă nu greşim, Mircea Lucescu „se bate" cu aceeaşi ardoare şi pasiune care l-au consacrat, rămînînd un frumos exemplu, pentru cei tineri, ca şi pentru aceia care cred că valoarea ţine seamă de numărul anilor. Nu putem să nu observăm la acest jucător cum a reuşit mereu să-şi adapteze jocul la cerinţele echipei sale de club, şi a celei naţionale, pe care totdeauna le-a servit cu devoţiune, aşa cum i se cere unui bun şi adevărat sportiv.

JUNIORII

Dinamo—Steaua 2—1

Cele două formaţii, cotate printre fruntaşele campionatului de juniori, şi-au disputat şansele cu multă ardoare, oferind un joc plăcut. Acţionînd mai hotărîţi în atac, tinerii fotbalişti din Ştefan cel Mare au cîştigat la limită, obţinînd a 3-a victorie din acest sezon.

Sportul studenţesc—Progresul 1—3

Prestînd un joc mai bun, juniorii de la Progresul au repurtat o victorie clară în faţa „cadeţilor" din „Regie", care cunosc al 3-lea eşec. „Pepiniera" Progresului nu se dezminte. Este interesant de urmărit drumul acestor juniori atît de talentaţi spre „echipa" mare.

F.C. CONSTANŢA — U.T.A. 3—0 (1—0). A treia victorie consecutivă a juniorilor de pe malul mării a permis acumularea unui maxim de puncte (6) cu un bun golaveraj (11—2) de la deschiderea noii formule a campionatului de juniori. În întîlnirea cu echipa de juniori U.T.A. constănţenii au atacat mult mai bine.

POLI. TIMIŞOARA — UNIVERSITATEA CRAIOVA 0—1 (0—1). Jocul a fost frumos, cu multe faze spectaculoase la ambele porţi. Echipa din Craiova, antrenată de Constantin Oţet a obţinut prima victorie din acest campionat, prin golul înscris de **Ciobanu** (min. 32). Au primit cartonaşe galbene : Biriş, Horvath, ambii de la Poli. Timişoara.

F.C. BIHOR — A.S.A. TG. MUREŞ 2—0 (0—0). Localnicii au cîştigat uşor, acest joc, datorită, în primul rînd, faptului că echipa oaspete a jucat o bună perioadă de timp în inferioritate numerică în urma eliminării din joc a înaintaşului Simo. Punctele au fost înscrise de Csosz şi Ilisie.

CORVINUL — F.C.M. REŞIŢA 3—0. Este a 3-a victorie consecutivă a tinerei formaţii hunedorene. Echipa posedă unele individualităţi de certă valoare — Nicsa, Petcu, Albu — dornice de afirmare, care bat la poarta primei formaţii. Un mare merit în creşterea şi formarea lor revine înimosului antrenor-pedagog Dumitru Pătraşcu. Jocul a fost la discreţia gazdelor care au înscris încă din primul minut prin Petcu, majorînd apoi scorul de două ori prin acelaşi Petcu şi Vrînceanu.

POLI. IAŞI — F.C. ARGEŞ PITEŞTI 3—2 (0—1). Reprize diametral opuse, ca mod de desfăşurare şi evoluţie a scorului. Prima parte a întîlnirii a fost dominată de oaspeţi care au şi reuşit să fructifice una din numeroasele ocazii avute prin excelentul vîrf de atac Ancuţa, în min. 39, dintr-o lovitură liberă. După pauză, Obreja, fundaşul central al Politehnicii este eliminat pentru lovirea adversarului fără balon. Şi ieşenii ce n-au reuşit în 11 oameni vor reuşi în 10. Florian în min. 48 şi 58 şi Cîrdei în min. 55 vor întoarce rezultatul în favoarea lor. Ultimul gol, va fi realizat de argeşeni prin Popescu cu 2 minute înainte de final.

S.C. BACĂU — F.C.M. GALAŢI 1—0 (0—0). În afară de faulturi, cornere, suturi trase în tribună, lovitură de la 11 m ratată de băcăoani, vociferări şi bineînţeles cartonaşe galbene — 5 la număr — (3 pt. băcăoani şi 2 pentru gălăţeni) spectatorii nu au prea avut ce vedea. Chiar dacă scorul final al partidei a fost de 1—0 pentru cadeţii din Bacău prin golul înscris de talentatul jucător Solomon — exemplu de dăruire — nu trebuie să-i mulţumească pe antrenori şi conducerea secţiei ci, din contră, să-i avertizeze că lucrul cel mai important la nivelul juniorilor este educaţia.

CLASAMENT

Sportul studenţesc	3	3	0	0	8—1
S.C. Bacău	3	2	1	0	6—0
Dinamo	3	2	0	1	13—5
„Poli" Timişoara	3	2	0	1	4—2
Steaua	3	2	0	1	5—5
F.C. Bihor	3	2	0	1	2—2
Corvinul	3	1	1	1	7—3
F.C. Constanţa	3	1	1	1	3—1
Jiul	2	1	1	0	2—1
„Poli" Iaşi	3	1	1	1	4—4
F.C.M. Reşiţa	3	1	1	1	6—8
Rapid	2	1	0	1	2—1
Univ. Craiova	3	1	0	2	5—4
A.S.A. Tg. Mureş	3	1	0	2	2—2
F.C. Argeş	3	1	0	2	1—4
Progresul	3	0	1	2	1—8
U.T.A.	3	0	1	2	0—10
F.C.M. Galaţi	3	0	0	3	1—10

Etapa viitoare

(duminică 5 septembrie)

Steaua — Corvinul Hunedoara, Progresul — S.C. Bacău, Universitatea Craiova — Politehnica Iaşi, A.S.A. Tîrgu Mureş — Politehnica Timişoara, Jiul — F.C. Bihor, F.C.M. Galaţi — Dinamo, F.C. Argeş — F.C. Constanţa, F.C.M. Reşiţa — Sportul studenţesc şi U.T.A. — Rapid, care se va transmite pe micul ecran de la ora 14.

Întîlnirea reprezentanţilor organizaţiilor de tineret din capitale ale ţărilor socialiste

Foto : GH. CUCU

Miercuri s-a deschis la Bucureşti Întîlnirea reprezentanţilor organizaţiilor de tineret din capitale ale ţărilor socialiste, manifestare ce se înscrie pe linia bunelor relaţii stabilite între tineretul şi popoarele noastre, între Partidul Comunist Român şi partidele comuniste şi muncitoreşti din ţările reprezentate la această reuniune. Participă delegaţii ale organizaţiilor de tineret din Berlin, Bucureşti, Budapesta, Hanoi, Havana, Moscova, Praga, Sofia, Varşovia şi Ulan Bator.

Timp de şapte zile se vor organiza simpozioane, vor avea loc vizite la obiective economice, social-culturale, demonstraţii de măiestrie profesională, un festival al cîntecului politic, întîlniri prieteneşti cu tinerii bucureşteni.

Tovarăşul Hampu Virgil, membru al Biroului C.C. al U.T.C., prim-secretar al Comitetului municipal Bucureşti al U.T.C., a urat, la festivitatea de deschidere, bun venit participanţilor la întîlnire, exprimînd convingerea că aceasta va constitui un bun prilej pentru realizarea unui schimb de experienţă privind contribuţia organizaţiilor de tineret în procesul de edificare al societăţii socialiste şi comuniste din ţările respective. În continuare au luat cuvîntul tovarăşii Karin Smettan, secretar al Comitetului municipal Berlin al Tineretului Liber German, Vu Huu Loan, consilier al Ambasadei R. S. Vietnam la Bucureşti, Accacio Almeida, membru al Comitetului provincial Havana al Uniunii Tinerilor Comunişti, Stepan Miroslav, preşedintele Consiliului oraşenesc Praga al Uniunii Socialiste a Tineretului, Vasco Boiadjiev, secretar al Comitetului oraşenesc Sofia al Uniunii Tineretului Comunist Dimitrovist, şi Wieslaw Weits, secretar al Consiliului oraşenesc Varşovia al Federaţiei Uniunilor Socialiste ale Tineretului Polonez.

La festivitatea de deschidere a Întîlnirii reprezentanţilor organizaţiilor de tineret din capitale ale ţărilor socialiste au fost prezenţi tovarăşii Nicolae Matei, membru al C.C. al P.C.R., secretar al Comitetului municipal de partid Bucureşti, şi Radu Enache, secretar al C.C. al U.T.C.

După-amiază oaspeţii au vizitat oraşul Bucureşti şi au depus coroane de flori la Monumentul eroilor luptei pentru libertatea poporului şi a patriei, pentru socialism, şi la Monumentul V. I. Lenin. De asemenea, au vizitat Muzeul de istorie a partidului, a mişcării revoluţionare şi democratice din România.

Seara, la Casa de cultură a studenţilor „Grigore Preoteasa" a avut loc vernisajul expoziţiei „Tineretul din capitale ale ţărilor socialiste — participant activ la realizarea sarcinilor economice şi dezvoltarea creaţiei tehnico-ştiinţifice", precum şi deschiderea Festivalului cîntecului politic.

„Cupa Scînteii tineretului la tenis"

MARAMUREŞ : La Sighetul Marmaţiei — tenisul a devenit un sport popular

Reprezentanţii celor 3 000 participanţi la etapa de masă — respectiv 56 de campioni pe localităţi şi centre de comună — s-au întîlnit pe terenurile de tenis din Parcul municipiului Baia Mare şi pe cele ale asociaţiei sportive „Sănătatea", pentru a-şi desemna campionii judeţului Maramureş şi, deci, finaliştii pentru Costineşti. Întîlnirile au purtat amprenta unor dispute foarte dîrze, evidenţiind la toţi concurenţii marea dorinţă de victorie, şi prin aceasta de a se califica în finala pe ţară. Mai bine pregătiţi, cu cunoştinţe mai bogate în tenis, au cîştigat acest drept în ordinea celor 3 categorii următorii sportivi : Koşa Francisca — Şcoala generală nr. 2, Sighetul Marmaţiei, Doroş Patriciu — Liceul de muzică, Baia Mare, Petrovan Mariana, Cisar Zoltan şi Kraila Eva — toţi trei de la Liceul „Dragoş Vodă" Sighetul Marmaţiei şi Mihaljet Eugen, student, tot din Sighetul Marmaţiei. Menţionăm că ultimii doi concurenţi s-au numărat şi anul trecut printre finaliştii de la Costineşti, lăsînd, prin evoluţia lor, o impresie bună şi clasîndu-se pe locuri fruntaşe.

C. VASILE

SIBIU : Campionii judeţului — 3 elevi, 2 muncitori şi o studentă

În zilele de 28 şi 29 august a.c. s-a desfăşurat, la Sibiu, pe terenurile bazei sportive „Libertatea", etapa judeţeană a „Cupei Scînteia tineretului la tenis". Au participat 83 de concurenţi dintre care 22 de fete. Iată cîştigătorii locurilor I : categoria 11—14 ani, fete : Strasser Gudrun, Şcoala generală nr. 15 din Sibiu, la băieţi — Pascu Vasile, Şcoala generală nr. 2 Mediaş ; categoria 15—19 ani, fete : Pop Mihaela, Liceul „Octavian Goga" din Sibiu ; băieţi — Gavrilă Ioan, muncitor la Întreprinderea „Carbosin" din Copşa Mică ; categoria 20—25 ani, fete : Popescu Daniela, studentă la Facultatea de limbi germanice din Sibiu ; la băieţi — Suciu Sebastian, muncitor la Întreprinderea de construcţii montaj a judeţului Sibiu.

NIŢU MARIN
corespondent voluntar

SATU MARE : Oaşul — în circuitul „sportului alb"

A 3-a etapă a „Cupei Scînteii tineretului la tenis" a fost precedată de ample şi interesante concursuri organizate în mai multe localităţi din judeţul Satu Mare, unde sportul cu racheta cîştigă tot mai mult „teren". La Carei, Tăşnad, Pişcolţ, în comuna Turţ, sau la Negreşti, „capitala" oşenilor, sute de tineri au participat la întrecerile preliminare ce aveau să desemneze finaliştii fazei judeţene. De asemenea, au reţinut atenţia partidele susţinute de cei peste 500 de jucători de la asociaţiile sportive ale Întreprinderii şi Grupului şcolar „UNIO" Satu Mare, de elevii Liceului „Mihail Eminescu" şi ai Grupului şcolar forestier din Satu Mare, care au arătat frumoase cunoştinţe tehnice şi tactice în „sportul alb". De altfel, mulţi dintre ei s-au numărat, apoi, printre protagoniştii etapei pe judeţ a acestei populare competiţii. O largă participare au cunoscut şi concursurile programate în ultimele săptămîni la Negreşti. Stimulaţi de primele succese repurtate în sezonul trecut, — patru medalii, dintre care una de aur, — tinerii oşeni au declanşat un pasionant campionat, cu întreceri pe grupe şi categorii de vîrstă, la care s-au remarcat **Marinela Pop, Mariana Costea şi Ovidiu Pop**, mezinul competiţiei, numărînd doar 12 ani.

Jocurile decisive din etapa judeţeană, disputate timp de două zile la Satu Mare, s-au ridicat la un nivel superior faţă de ediţia precedentă. O evoluţie remarcabilă a avut reprezentantul Liceului „M. Eminescu", elevul **Ioan Lerm**, campion judeţean în 1975 la categoria 10—14 ani. În acest sezon, el a concurat la o categorie superioară, juniori I, 15—19 ani, repurtînd o nouă victorie. Un progres evident a marcat reprezentantul Grupului şcolar „UNIO", eleva **Carmen Tăşnadi**. Anul trecut a ocupat locul 2 la etapa judeţeană, categoria 15—19 ani, iar la actuala ediţie concurenta a reuşit să schimbe medalia de argint cu cea de aur şi va fi prezentă, pentru prima oară, la finalele pe ţară de la Costineşti. La categoria 10—14 ani, victoria a revenit lui **Sejk Zoltan**, din Tăşnad. La categoria 20—25 ani, pe primele locuri s-au clasat **Eva Molnar** şi **Ovidiu Groza**, din Satu Mare. **(M. LERESCU).**

PENTRU TIMPUL DV. LIBER

tv

PROGRAMUL 1 : 16,00 Matineu de vacanţă. 16,30 Curs de limbă germană. 17,00 Telex. 17,05 Pentru timpul dv. liber, vă recomandăm... 17,15 La volan. 17,15 Cotrapunct... Muzică — un dialog cu conştiinţa omului contemporan. 18,00 Imagini din Republica Socialistă Vietnam. 18,25 Cabinet juridic. 18,45 Ateneu popular. TV. 19,20 1001 de seri. 19,30 Telejurnal. 20,00 Documentar TV: De la Noviodunum la Ibida. 20,20 „Foc continuu" — Reportaj TV. 20,40 Ecran TV '76. 21,05 Cadran mondial. 21,30 Meridiane culturale 22,10 24 de ore.

PROGRAMUL 2. 20,00 Concert al orchestrei simfonice şi orchestrei de studio ale Radioteleviziunii. În pauză: ● Telex. ● Desene animate.

teatre

Teatrul „C. Tănase" (Grădina Boema) : E NEMAIPOMENIT ! — ora 19,30; Teatrul Giuleşti (la s

Marea sărbătoare a poporului vietnamez

Secretarul general al Partidului Comunist Român, președintele Republicii Socialiste România, NICOLAE CEAUȘESCU, și primul ministru al Guvernului Republicii Socialiste România, MANEA MĂNESCU, au trimis președintelui Republicii Socialiste Vietnam, TON DUC THANG, primului secretar al Comitetului Central al Partidului Celor ce Muncesc din Vietnam, LE DUAN, președintelui Comitetului Permanent al Adunării Naționale a Republicii Socialiste Vietnam, TRUONG CHINH, și primului ministru al Guvernului Republicii Socialiste Vietnam, PAM VAN DONG, următoarea telegramă :

Cu prilejul sărbătorii naționale a Republicii Socialiste Vietnam, în numele Partidului Comunist Român, Consiliului de Stat, Guvernului Republicii Socialiste România, al poporului român și al nostru personal, vă adresăm dumneavoastră, Partidului Celor ce Muncesc din Vietnam, Comitetului Permanent al Adunării Naționale, Guvernului Republicii Socialiste Vietnam și poporului vietnamez frate, cordiale felicitări tovărășești, însoțite de cele mai bune urări.

Această sărbătoare, care marchează încununarea luptei și eforturilor pline de abnegație și eroism desfășurate de poporul vietnamez împotriva dominației colonialiste și imperialiste, a exploatării și reacțiunii, pentru o dezvoltare liberă, de-sine-stătătoare, are loc anul acesta sub semnul marelui eveniment, de importanță istorică — desăvîrșirea reunificării Vietnamului, sub steagul socialismului.

Poporul român, care s-a aflat cu consecvență, în spiritul solidarității internaționaliste, alături de eroicul popor vietnamez, a salutat cu sentimente de profundă bucurie mărețul act al reunificării Vietnamului și proclamarea Republicii Socialiste Vietnam, văzînd în aceasta o strălucită ilustrare a afirmării voinței poporului vietnamez, de a-și hotărî în mod independent și suveran destinele, fără amestec din afară, de a edifica pe pămîntul patriei reunificate societatea socialistă, de a-și concentra întreaga energie și capacitate creatoare, toate resursele umane și materiale în direcția dezvoltării economico-sociale accelerate a țării, pentru progresul și propășirea întregii națiuni.

Nutrim convingerea fermă că în noile condiții, create de victoria reunificării patriei dumneavoastră, relațiile de prietenie, solidaritate și cooperare multilaterală statornicite între partidele și țările noastre, vor cunoaște o dezvoltare rodnică, se vor adînci și consolida continuu, pe baza principiilor marxism-leninismului și internationalismului proletar, spre binele popoarelor român și vietnamez, în interesul cauzei socialismului și păcii în lume.

Folosim această ocazie pentru a vă transmite cele mai bune urări de noi și mari victorii în opera nobilă de edificare a unui Vietnam socialist și prosper, pentru bunăstarea și fericirea poporului frate vietnamez.

Astăzi poporul vietnamez sărbătorește ziua sa națională. Data de 2 septembrie 1945 s-a înscris ca o pagină memorabilă în istoria milenară a eroicului popor vietnamez, marcînd încununarea luptei împotriva dominației străine. Această sărbătoare are loc anul acesta în condiții fundamental noi, sub semnul marilor izbînzi împlinite de poporul vietnamez: reunificarea patriei și proclamarea Republicii Socialiste Vietnam. Este pentru prima oară cînd locuitorii întregului Vietnam, de la Lan Son, în extremitatea de nord, și pînă la Ca Mau, în sud, trăiesc bucuria sărbătoririi zilei naționale. Proclamarea Republicii Socialiste Vietnam constituie un strălucit rezultat al luptei dîrze și pline de sacrificii, materializarea visului întregii națiuni vietnameze de făurire a unei țări prospere în care poporul să fie stăpîn pe destinele sale.

În conștiința lumii contemporane, Vietnamul eroic a devenit un simbol al afirmării puternice a voinței poporelor de a se dezvolta liber și independent, de a-și apăra dreptul de a fi pe deplin stăpîn pe soarta lor, pe bogățiile naționale, de a-și făuri viitorul potrivit propriilor interese și aspirații. Marile succese ale poporului vietnamez, înscrise în cronica ultimelor trei decenii, din momentul declanșării revoluției din august 1945 și creării Republicii Democrate Vietnam, la 2 septembrie 1945 — primul stat independent și suveran al muncitorilor și țăranilor din sud-estul Asiei — de la eliberarea Vietnamului de Sud, la 30 aprilie 1975, și pînă la reunificarea Vietnamului sub steagul socialismului, la 6 iunie 1976, au fost cucerite prin lupta dîrză, plină de sacrificii. Dar s-a dovedit încă o dată, cu puterea de convingere a faptelor, că atunci cînd un popor își apără cu hotărîre neclintită, cu prețul oricărei jertfe, neatîrnarea, dreptul la libertate, cînd se bucură de simpatia și sprijinul oamenilor progresiști, rasa sa este de neînfrînt, nici o forță din lume nepotrivită-n stăpînit. Marile victorii înregistrate în cele peste trei decenii de bătălii necurmate, consacrate anul acesta prin făurirea Republicii Socialiste Vietnam, marchează, în același timp, o victorie de cea mai mare internaționalitate a forțelor păcii, libertății și progresului din întreaga lume, în lupta împotriva politicii imperialiste, colonialiste și neocolonialiste. Nu încape îndoială că poporul vietnamez va fura și de aceea locul cu rol de seamă în consolidarea păcii în Asia de sud-est și pe glob, că va aduce o contribuție de seamă la afirmarea ideialurilor înaintate ale umanității.

Întregul popor vietnamez, în marea sărbătoare a Republicii Socialiste Vietnam cu succese remarcabile în activitatea de reconstrucție și înflorire a patriei lor. Pacea și constituția reunificării, abnegația și dăruirea în bătălia pentru dezvoltare și progres impulsionează energii nebănuite, dau noi dimensiuni, valori de simbol faptelor cotidiene de muncă pentru edificarea unui Vietnam prosper.

Poporul român, care și-a manifestat întotdeauna solidaritatea militantă cu cauza Vietnamului eroic și care a salutat din toată inima, cu căldură și deosebită satisfacție victoria istorică a poporului vietnamez, participă cu bucurie la aniversarea de astăzi. Acționînd în spiritul politicii internaționaliste, de solidaritate militantă cu lupta popoarelor pentru libertate și independență națională, România socialistă a acordat Vietnamului sprijinul său larg, pe toată durata războiului, iar Partidul Comunist Român, guvernul țării noastre, s-au situat în mod ferm alături de Vietnamul luptător pentru libertate, pronunțîndu-se cu tărie pentru încetarea intervenției străine, pentru recunoașterea dreptului acestui popor de a se dezvolta liber și independent, de a-și rezolvă singur soarta națională.

Astăzi, cînd pentru națiunea vietnameză s-au creat condiții pentru reconstrucția pașnică a patriei sale, pentru edificarea noii societăți pe tot cuprinsul Republicii Socialiste Vietnam, poporul și tineretul român, România socialistă, își reafirmă solidaritatea militantă cu poporul și tineretul vietnamez, hotărîrea sa de a dezvolta și adînci în continuare colaborarea dintre partidele, organizațiile de tineret, statele și popoarele noastre, de a ridica pe un plan superior conlucrarea româno-vietnameză, spre binele comun, în interesul cauzei socialismului, libertății și păcii în lume.

La Hoa Binh, după șase ani

Însemnări din R. S. Vietnam de Al. Andritoiu

Cunoșteam aceasta o junglă firească din cărțile exploratorilor și misionarilor. Și, firește, a exploratorilor din prologul și din miezul colonialismului, ingemănarea exploratorilor și exploatatorilor nefiind un simplu joc de cuvinte. Nici chiar în cărțile lui Rudyard Kipling, frumoase și realiste, dar ecou dureros al unei stări istorice de fapt.

Exact în acest fel s-a întîmplat și în cazul Vietnamului unde misionari și exploatatori, mai întîi spanioli și mai apoi francezi au adus, sub semnul crucii și al curiozității științifice, setea de extindere și chiverniseire a puterilor imperialiste europene la care s-au adăugat în timp, fără religie și fără cercetare științifică, puteri imperialiste asiatice și americane. Junglа a căzut și ea pradă acestor asalturi și infiltrări cu toată presupusa ei ferocitate, cu toată pleiada de fiare sălbatice și de liane impenetrabile. Dar junga vietnameză a devenit un anticorp puternic. Punctată cu fostele cazemate, mai ales franceze și cu monumente și stele funerare ale eroilor naționali, ea a jubilat cu întregul Vietnam, în trei mari sărbători : 2 septembrie 1945, cu înghenuncherea militarismului japonez și proclamarea republicii democrate, 7 mai 1954, cu anihilarea forțelor colonialiste franceze la Dien Bien Phu, odată cu capturarea generalului de Castries și, în fine, 30 aprilie 1975, cu ridicarea drapelului Guvernului Revoluționar Provizoriu pe frontea Palatului Administrativ de la Saigon.

Pe tot acest parcurs junglа vietnameză, cea din Nord și din Sud, a fost scena unor lupte eroice de libertate și demnitate națională. Și nu numai atît ! Ea a rămas concomitent un uriaș rezervor al bogăției naționale, junglа nefiind ca-n cărțile de exaltare romantică, o vatră a groazei și a nepătrunderii, ci o rezervorie de minereuri și esențe lemnoase, de orezării și fructe, o oaze fecunde și laborioase, de energie și irigare a apelor prăvălite, de artizanat și cîntece frumoase. Aliată cu vietnamezul, precum codrul cu românul, junglа a devenit o eroină prin atașantă cu tot ce mișcă-n țară : „rîul-ramul" cum ar spune marele nostru poet. Așa că, vizitînd junglа ea ea acasă, mi s-au răsturnat în minte niște false reacții ale unor cărți măsluite și tendențioase.

Intrăm în junglă pieptiș, doar cîteva sute de metri. În apropierea șoselei ca nu e periculoasă. Circulația, deși sările, războiul, au impins-o cît mai departe. Cineva îmi spune că în centrul Vietnamului, turme de elefanți și tigri singuratici, trăiesc ca-n-tr-un paradis. Acolo oamenii conștiezează elefanții sălbatici cu ajutorul elefanților domesticiți. Le aruncă o plasă de metal în față, elefantul sălbatic se împleticește și cade. Apoi, cu eforturi supraomenești, este legat și tîrît în rezervații și, pînă la urmă domesticit. La cursele sportive, elefantul dezvoltă peste patruzeci de kilometri pe oră.

Simțim pe noastra Mai Tieng care dace spre Laos. În urma cu șase ani, Scidați cu cravata imposibilă de [illegible] tot au fie observați de [illegible] exerciții militare, [illegible] marșuri, [illegible] intrarii în luptă. E vîd, în reluarere, ca într-un film rulat invers, de se făcea că, în loc de-a merge spre front (prin Laos, se celebra seara Ho Și Min), se întorceau acasă. Ceea ce mi-a fost dat să văd abia peste șase ani, cu ocazia victoriei definitive asupra agresorilor.

Facem un popas la o gospodărie de stat specializată în citrice. Sînt fructe cu care m-am mai întîlnit și la ele acasă în Grecia, Italia, și-n alte țări sudice, dar aici impresionează vastitatea terenului (de 300 de hectare) și neutatea soiurilor. Gospodăria datează numai din 1960, dar ca multe întreprinderi tinere, s-a dezvoltat repede și intensiv, după cele mai noi cuceriri moderne ale științei vietnameze și universale. Plante autohtone, încrucișate se împlinesc în patru soiuri de portocale și două de grapp-uri uriașe. O treime este destinată exportului și două treimi sînt pentru consumul național. Șeful brigăzii, care ne primește într-o baracă cochet pavoazată, este din Sud. Soția lui a rămas acolo, prin dramatismul istoriei.

Sîntem serviți cu portocale și ceai de-o aromă liniștitoare. Ni se dau cifre edificatoare asupra dezvoltării gospodăriei și apoi intrăm prin ogrăzi întinse, unde iarba ne ajunge pînă la briu. Intru cu prudență, dar șeful de brigadă surîde și-mi spune că pe aici oamenii umblă desculți. Nu, au sînt nici lipitori, nici reptile. Pot umbla liniștit. Grămezi de aur vegetal așteaptă să fie încărcate în șarete. Mi se dă o creangă cu șase portocale și un grapp cît un pepene galben de mare. Dar ne surprinde o ploaie torențială atît de înfăriitată de parcă ar vrea să spele toate păcatele lumii. Intrăm în altă baracă unde sînt aliniate steagurile de gospodărie frumușică pe ramură, de la mîințare pînă la zi. Un tînăr face contabilitatea fructelor gustoase. Notez pe masa plină de fructe și de ceești cu ceai. Copii curioși se adună ca la un miting al generației fragede. Trecem apoi la povești. Ani, care a fost locotenent major în război, povestește cum odată, la o luptă de hărțuială, în junglа din Sud, a dat peste un tigru. Dar n-a tras. Tigrul, văzînd arma, a fugit și el. Războiul a obișnuit pînă și fiarele junglei cu forma armelor.

În reședința provinciei Hoa Binh, la unul din capetele de șopirlă ale junglei, sînt primit de tovarășul Tran Hoan, de la direcția administrativă a provinciei. Îmi place dezinvoltura cu care intră în subiect. Mă întreabă cum stăm, noi românii, cu recoltele, că la ei a fost, pe-o anumită zonă, secetă.

Mi se spune că în provincie funcționează șase gospodării de stat, puternice, dar că, din păcate, greul muncii trebuie să-l suporte femeile, greul bărbaților fiind plecat la război (sîntem în 1982). În cele șase gospodării se recoltează porumb, cafea, citrice, humulne, orez, maioc, trestie de zahăr, tutun. Deci, numai plante exotice, dacă ne gîndim că porumbul și tutunul românesc sînt transplant exotic.

Cu toată solicitarea războiului pentru partea bărbătească, 60 000 de tineri, cei mai mulți bărbați, învață la școli articulate pe economia locală, iar maturii sînt educați la școli de specializare, reciclare, cum am spune noi.

Provincia (de mărimea unui județ românesc) are 86 de sate dintre care spre 78 se poate circula cu bicicletele, lucru important pentru un teren accidentat. În compoziția națională intră minorități mai mărunte (Muong, Mai, Miad) care au fost alfabetizate cu alfabet vietnamez și o minoritate mai numeroasă, thai, căreia i s-a creat un alfabet propriu. Din toate minoritățile sînt selecționați studenți pentru institute, conform planului lui Ho Și Min, pentru ca toate zonele țării să aibă specialiști cel puțin bilingvi.

În proiecte sînt prevăzute extinderi de păduri, în acoperirea lacunelor lăsate de bombardamente și de războiul chimic. De asemenea, o mare hidrocentrală și ea cu scopul de a acoperi lumina electrică distrusă de război. Pămîntul îngăduie lărgirea plantațiilor de ceai.

Lemnul, aurul verde, este contractat de stat. Din stivele care coboară pe Fluviul Roșu, multe vin din provincia Hoa Binh.

Cărbunele, hîrtia, sosul de pește — ieri lipsă — sînt acum produse aici. Școli, spitale, farmacii, librării, case de cultură impodobesc regiunea. Artizanatul multiplică o artă populară multiseculară și diversificată de minoritățile naționale.

Ni se vorbește de greutățile războiului și de ajutorul țărilor socialiste. Produse românești au ajuns pînă aici și mi se mulțumește, rugîndu-mă să transmit această mulțumire poporului român, comuniștilor din România.

Discuții în haine de lucru. Activiștii de aici au multe lucruri pe cap ca să se mai împiedice în fraze protocolare. Sînt oameni buni, simpli, sinceri și de ispravă. Ne fotografiem și plecăm, luîndu-ne adio de la junglа acum mult mai senină și mai familiară. Și sînt sigur că o voi regreta, că-mi va umbla prin nostalgii această taină verde și incitică, această „jin", această junglă.

de peste hotare

„Scînteia tineretului"
pag. 6

Președintele Consiliului Prezidențial al R. P. Ungare l-a primit pe noul ambasador al României

Președintele Consiliului Prezidențial al Republicii Populare Ungare, Pal Losonczi, l-a primit miercuri pe noul ambasador al Republicii Socialiste România la Budapesta, Victor Bolojan, care și-a prezentat scrisorile de acreditare.

Cu acest prilej, ambasadorul român a transmis din partea tovarășului Nicolae Ceaușescu un mesaj de caldă prietenie pre[ș]edintelui Consiliului Prezidențial, salutări cordiale, urări de sănătate și succese în activitatea pe care o desfășoară în această înaltă funcție, urări de prosperitate poporului vecin și prieten. Mulțumind pentru mesaj, tovarășul Pal Losonczi a rugat să se transmită tovarășului Nicolae Ceaușescu cele mai sincere sentimente de prietenie, împreună cu urări de sănătate și fericire personală, de noi succese în activitatea sa de mare răspundere în conducerea partidului și statului român, pentru făurirea societății socialiste multilateral dezvoltate în România.

În cursul convorbirii care a avut loc după ceremonie, a fost exprimată satisfacția față de evoluția ascendentă a relațiilor dintre Republica Socialistă România și Republica Populară Ungară în lumina înțelegerilor la care s-a ajuns cu prilejul întîlnirilor dintre tovarășii Nicolae Ceaușescu și Janos Kadar.

Președintele Consiliului Prezidențial al R. P. Ungare și-a exprimat convingerea că relațiile dintre cele două țări socialiste vecine și prietene se vor dezvolta în continuare în interesul ambelor popoare și folosul cauzei păcii și socialismului.

Conferința anuală a organizației de tineret a Partidului Național Popular din Jamaica

În capitala Jamaicăi a avut loc cea de-a III-a Conferință anuală a organizației de tineret a Partidului Național Popular, desfășurată sub semnul luptei antiimperialiste, a solidarității cu toate popoarele care luptă pentru eliberarea națională.

Primul ministru Michael Manley a rostit o cuvîntare în care a subliniat că principalele sarcini care stau, în prezent, în fața tineretului constau în unirea maselor populare în lupta împotriva reacțiunii și în intensificarea eforturilor pentru autoinstruire.

Vorbitorul a chemat tineretul să contribuie la procesul de transformări social-economice din Jamaica.

Situația din Liban se menține încordată

Luptele dintre forțele rivale din Liban au continuat, miercuri, pe toate fronturile. La Beirut — unde schimburile de focuri au provocat, miercuri, moartea a 87 de persoane — confruntările cele mai înverșunate s-au produs în suburbiile din sud-est, antrenînd o stare de încordare și confuzie în întregul oraș. Tiruri de artilerie grea au fost semnalate și în jurul orașului Tripoli, precum și în zona muntoasă situată la est de capitală.

Președintele ales al Libanului, Elias Sarkis, a revenit la Beirut după vizita efectuată la Damasc, unde a conferit cu președintele Hafez El Assad. Rezultatele acestor consultări — subliniază agențiile de presă — vor fi comunicate liderilor principalelor partide politice. Pe de altă parte, Mohammed Hassan Ghoneim, comandantul forțelor arabe din Liban a conferit cu liderii falangiști în legătură cu planul de pace întocmit de reprezentanții Ligii Arabe; o nouă întrevedere urmează să aibă loc — potrivit agenției U.P.I. — la 6 septembrie, cînd va fi discutat amendamentul la acest plan propus de interlocutorii falangiști.

Reuniunea guvernului francez

Întrunit miercuri într-o primă reuniune de lucru, în care și-a precizat programul de activitate pentru luna septembrie, noul guvern francez a confirmat prioritatea ce va fi acordată sarcinilor economice. Astfel, în centrul programului se află analiza situației economice și financiare și pregătirea bugetului pe anul 1977. Un proiect de lege în domeniul finanțelor, precum și măsurile de sprijin material în favoarea agricultorilor afectați de secetă, vor sta pe agenda următoarelor reuniuni ale guvernului.

Pe de altă parte, guvernul a decis ca o dezbatere de politică generală să aibă loc în Adunarea Națională la începutul sesiunii din această toamnă.

În cursul reuniunii guvernului, președintele republicii, Valery Giscard d'Estaing, a anunțat crearea unui Consiliu de politică nucleară externă, care va fi condus de șeful statului și va avea ca sarcină „să definească și să coordoneze diferitele aspecte ale politicii nucleare externe, mai ales în ceea ce privește exportarea de tehnici, echipamente și produse nucleare sensibile".

Totodată, președintele republicii a subliniat faptul că „schimbarea guvernului nu modifică cu nimic principiile politicii externe franceze".

Convorbiri economice româno-iugoslave

În cadrul vizitei pe care o întreprinde în Iugoslavia, Angelo Miculescu, viceprim-ministru al guvernului român, ministrul agriculturii și industriei alimentare, a avut întrevederi și convorbiri la Ljubljana cu Andrei Marinț, președintele Consiliului Executiv al Adunării R.S. Slovenia, Rudi Ceacinovici, vicepreședinte al Consiliului Executiv, Milovan Zidar, secretar pentru agricultură, și alte cadre de conducere din domeniul agriculturii și industriei alimentare. Au fost discutate posibilitățile de lărgire a colaborării și cooperării în aceste domenii în spiritul înțelegerilor dintre președinții Nicolae Ceaușescu și Iosip Broz Tito.

Întîlnire a primului ministru britanic cu liderii T.U.C.

Primul ministru James Callaghan s-a întîlnit, miercuri după-amiază, cu liderii Congresului Sindicatelor Britanice (T.U.C.), cu care a discutat diversele aspecte ale dificultăților cu care este confruntată economia țării și, îndeosebi, problema șomajului. Potrivit părerii exprimate de conducerea T.U.C., numărul actual al șomerilor — un milion și jumătate — cel mai ridicat din întreaga perioadă postbelică, „provoacă o serioasă îngrijorare în rîndurile sindicatelor și ale celor ce muncesc".

Liderii T.U.C. — în frunte cu Lionel Murray, secretarul general al T.U.C. — au cerut guvernului să adopte de urgență măsuri hotărîte pentru reducerea numărului celor rămași fără lucru și, în special, să prevină creșterea șomajului în rîndurile tineretului. După cum s-a anunțat, în urmă cu două zile a fost avansată o propunere privind rechemarea din vacanță a Parlamentului, pentru a discuta situația îngrijorătoare a șomajului.

Șeful guvernului a recunoscut gravitatea problemelor create ca urmare a nivelului ridicat al șomajului. Totodată, s-au evidențiat eforturile depuse de cabinetul laburist în ultimele luni în vederea combaterii inflației și redresării economiei britanice, subliniindu-se că politica de lungă durată elaborată de guvern urmărește implicit reducerea numărului șomerilor.

EVOLUȚIA SONDEI SPAȚIALE „VIKING-2"

Sonda spațială „Viking—2", plasată pe orbită în jurul planetei Marte, a evoluat, marți, în condiții tehnice normale și are — după aprecierea specialiștilor centrului spațial de la Pasadena — toate șansele să aterizeze, vineri 3 septembrie, ora 23.00, în regiunea denumită „Utopia Planitia", la 47.8 grade longitudine nordică și 225,8 grade latitudine estică.

Sondele „Viking—1" și „Viking—2" — s-a anunțat la N.A.S.A. — au continuat să fotografieze suprafața planetei Marte.

la zi

Noi pagini la „dosarul Lockheed"

„Un prim ministru japonez inculpat și încarcerat, un prinț olandez obligat să renunțe la toate funcțiile oficiale, mai multe zeci de oameni politici și înalți funcționari, ca și alți 97 de oameni de afaceri — acuzați sau bănuiți. „Afacerea Lockheed" n-a încetat în a face să curgă cerneala" **(FRANCE PRESSE).**

O parte din vălul care acoperea practicile ilegale folosite de cunoscuta corporație americană „Lockheed Aircraft Co" într-o serie de țări occidentale, pentru a-și promova interesele sale economice, a fost sfîșiat. Afacerea a devenit între timp scandal. Proporțiile sale, apreciate ca imprevizibile în timpul dezvăluirilor făcute anul acesta, la începutul lui februarie, în subcomisia senatorială de anchetă asupra activității societăților multinaționale, pe măsura stringerii unor noi documente, s-au dovedit a fi explozive. S-a constatat, astfel, că firma „Lockheed" — una dintre cele mai mari societăți americane din domeniul aerospațial, cu o cifră de afaceri de 3,2 miliarde dolari în 1974 și principal furnizor al Pentagonului — a plătit în străinătate peste 22 de milioane de dolari în scopul stimulării vînzărilor sale de avioane.

Asemenea sume cheltuite pentru corupție nu reprezintă doar o violare a legislației privind schimburile valutare și comerțul exterior, dar întreaga afacere are serioase implicații politice, ce nu au întîrziat să lasă la iveală. Evoluția desfășurării „Anchetei Lockheed" a devenit astfel nu numai un punct de interes central pentru presă, ci și un focar generator de îngrijorare pentru țările și persoanele implicate în acest tîrg. Numărul țărilor la care se fac referiri în legătură cu efectuarea de plăți ilicite din partea firmei „Lockheed" a ajuns la 15. Atît președintele, cît și vicepreședintele societății incriminate s-au văzut siliți să-și dea demisia. Desfășurarea „Cazului Lockheed" în Japonia — unde, potrivit anchetei efectuate de poliția niponă, între 1960 și 1975 ar fi fost oferiți 2 300 milioane de yeni (aproximativ 7 666 000 de dolari) pentru a ușura rapida pătrundere în această țară — a produs o mare emoție, datorită implicării fostului prim-ministru Kakuei Tanaka. El a devenit astfel primul șef de guvern din istoria politică a Japoniei acuzat de acte ilegale în perioada în care se afla în funcție. Eliberat pe cauțiune după ce a stat 21 de zile la închisoare, fostul premier se află încă sub stare de arest. Asupra altor personalități nipone planează aceeași gravă acuzație și aceeași pedeapsă. Ancheta pentru elucidarea deplină a veroasei afaceri continuă. Dezvăluirile publice din Japonia au accelerat clarificarea incidențelor cu „Afacerea Lockheed" în numeroase alte țări posibil implicate. În Olanda, unii observatori politici se întreabă dacă nu cumva episodul Lockheed-Bernhard nu reprezintă, pentru moment, doar partea care se vede dintr-un iceberg, deoarece există bănuieli că mai mulți parlamentari olandezi ar fi fost supuși unor tentative de corupție din partea firmei americane, pentru a-i influența în cumpărarea aparatelor de vînătoare antisubmarin „P3-Orion". Scînteia scandalului amenințînd să provoace incendii, alte guverne se apleacă din nou, în aceste zile, asupra dosarelor. Este mai ales cazul R.F.G., unde presa nu evită să citeze (ca avînd unele legături cu această afacere) numele lui Franz-Josef Strauss, președintele Uniunii Creștin-Sociale, deținător al portofoliului apărării în perioada în care au fost achiziționate pentru forțele armate vest-germane 1 000 de avioane „Starfighter" de la corporația americană. Pentru „a face definitiv lumină" în această afacere, guvernul de la Bonn a hotărît ca Günter Erkel, secretar de stat la Ministerul Justiției, să se deplaseze la Washington, pentru a constata la fața locului, pe baza examinării unor documente, dacă este necesară și în R.F.G. deschiderea unei anchete oficiale în această problemă. Un emisar italian se află, de asemenea, în capitala S.U.A., „pentru a se informa". În Marea Britanie, chiar zilele trecute, un deputat laburist a cerut primului ministru, James Callaghan, deschiderea și în această țară a unei anchete care să elucideze afirmațiile apărute recent în „SUNDAY EXPRESS", afirmații potrivit cărora un membru al cabinetului britanic ar fi primit ca mită, în urmă cu trei ani, suma de un milion de lire sterline de la firma „Lockheed". Investigații pe aceeași temă se desfășoară și în alte țări vest-europene, iar, în paralel, alte și alte firme americane se dovedesc a fi efectuat plăți ilegale sau indoielnice în străinătate, între acestea aflîndu-se și mari nume ale industriei americane. Fapt ce suscită o mare emoție la Casa Albă, fapte ce vorbesc de la sine despre respingerea oricăror norme de conduită legală în practica obișnuită a societăților multinaționale, mai cu seamă dacă prin ignorarea acestor norme se asigură creșterea profiturilor vinate, uneori, ca în cazul „Dosarului Lockheed" chiar cu riscuri serioase.

DOINA IOVĂNEL

R. P. Chineză: reluarea producției în majoritatea întreprinderilor avariate de cutremurul din zona Tanșan-Fengnan

La 1 septembrie, în sala Adunării Naționale a Reprezentanților Populari din Pekin a avut loc o consfătuire la care au participat peste 3 500 de reprezentanți ai detașamentelor și colectivelor din Tanșan, Tientsin și Pekin, care au acționat pentru înlăturarea urmărilor cutremurului de pămînt din 28 iulie din zona Tanșan-Fengnan. Au participat Hua Kuo-fen, prim-vicepreședinte al C.C. al P.C. Chinez, premierul Consiliului de Stat al R.P. Chineze, alți conducători de partid și de stat chinezi.

Cei prezenți — relatează agenția China Nouă — au păstrat un moment de reculegere în memoria celor care și-au pierdut viața în urma cutremurului, a celor care și-au sacrificat eroic viața în acțiunile pentru înlăturarea efectelor cutremurului.

Luînd cuvîntul, Hua Kuo-fen a reliefat unitatea de acțiune a conducerii partidului, muncitorilor, forțelor armate populare, a întregului popor în lupta pentru înlăturarea urmărilor cutremurului, pentru ajutorarea populației din regiunile afectate, pentru redarea în funcțiune a tuturor întreprinderilor economice. Premierul Consiliului de Stat a menționat că producția a fost reluată în cea mai mare parte a întreprinderilor avariate de cutremur.

● **LA PANMUNJON a avut loc a 446-a ședință a secretarilor Comisiei militare de armistițiu, anunță agenția A.C.T.C. Au fost dezbătute detalii privind noile condiții de asigurare a securității în zona de armistițiu.**

PE SCURT ● PE SCURT ● PE SCURT ● PE SCURT ● PE SCURT

● CU PRILEJUL ZILEI NAȚIONALE A REPUBLICII SOCIALISTE VIETNAM, președintele Ton Duc Thang a semnat o ordonanță privind amnistierea unor cetățeni condamnați pentru diferite delicte și care în timpul detențiunii au obținut rezultate bune în activitatea lor de reeducare, anunță agenția V.N.A.

● **POTRIVIT PRINCIPIULUI ROTAȚIEI**, reprezentantul permanent al Libiei la O.N.U., Rashid Kikhia, a preluat de la 1 septembrie președinția Consiliului de Securitate. El îi succede ambasadorului Japoniei, Isao Abe.

● DUPĂ CUM RELATEAZĂ AGENȚIA A.C.T.C., o navă străină a pătruns în apele R.P.D. Coreene, la 10 mile nord de prelungirea liniei de demarcație militară, în Marea de Est, în dreptul localității Koseung. Nava nu a respectat somația marinarilor R.P.D. Coreene de a părăsi apele acestei țări și de a face cunoscut sub ce pavilion navighează — fapt pentru care a fost reținută pentru cercetări.

DELHI : PROIECT DE LEGE PRIVIND INTRODUCEREA UNOR AMENDAMENTE LA CONSTITUȚIA ȚĂRII

Miercuri a fost prezentat în Parlamentul Indiei, proiectul de lege guvernamental cu privire la introducerea unor amendamente la Constituția țării.

Se preconizează, între altele, o serie de modificări a vechilor prevederi referitoare la extinderea mandatului Camerei deputaților — de la 5 la 6 ani, concomitent cu păstrarea actualului sistem al repartizării mandatelor de deputați pînă în anul 2 001, pe baza recensămîntului populației din 1971, precum și o serie de prevederi noi cu accent pe îngrădirea activităților antinaționale și noi obligații cetățenești în apărarea și păstrarea unității țării.

Pentru adoptarea acestui proiect de lege este necesară o majoritate de două treimi, partidul Congresul Național Indian, de guvernămînt, dispunînd de această majoritate în ambele camere ale Parlamentului.

„COSMOS-853"

În Uniunea Sovietică a fost lansat satelitul artificial al Pămîntului „Cosmos—853", în vederea continuării cercetării spațiului extraterestru, informează agenția TASS.

● Pentru îndeplinirea cu succes a zborului îndelungat la bordul stației orbitale „Saliut-5" și la bordul navei cosmice „Soiuz-21", cosmonautului sovietic Boris Volinov i-a fost decernat, pentru a doua oară, titlul de Erou al Uniunii Sovietice. Prima oară, el a primit acest înalt titlu în 1969, ca urmare a trecerii cu succes dintr-o navă cosmică în alta, cu prilejul zborului orbital al navelor sovietice „Soiuz-4" și „Soiuz-5".

Cosmonautului Vitali Jolobov, inginerul de bord în cadrul misiunii spațiale de pe „Saliut-5" și „Soiuz-21", i-a fost decernat titlul de Erou al Uniunii Sovietice și de „Pilot cosmonaut al U.R.S.S.".

Dezbateri în parlamentul Republicii Irlanda pe tema prevenirii și reprimării activităților teroriste

Parlamentul Republicii Irlanda și-a întrerupt vacanța pentru a examina un număr de propuneri ale guvernului vizînd prevenirea și reprimarea activităților teroriste ale organizațiilor extremiste, în primul rînd ale Armatei Republicane Irlandeze (I.R.A.). Potrivit observatorilor de la Dublin, adoptarea unei legislații cu o atare finalitate a dobîndit un caracter de urgență, ca urmare a intensificării, în ultima perioadă, a acțiunilor teroriste a elementelor extremiste, în special ale aripii provizorii a I.R.A., atît în Republica Irlanda, cît și în provincia britanică Irlanda de Nord.

Dezbaterile din Parlament au început sub semnul unor confruntări între partidele de coaliție guvernamentală (Fine Gael și Laburist) și principala grupare politică din opoziție, Fianna Fail. Premierul Liam Cosgrave apreciind că intensificarea acțiunilor teroriste amenință securitatea statului irlandez, a propus introducerea stării de urgență și, ulterior, adoptarea unor măsuri mai drastice pentru combaterea terorismului. Pe de altă parte, reprezentanți ai opoziției nu au fost de acord cu decretarea stării de urgență, pe motiv că situația din țară nu justifică o atare măsură, și au arătat, totodată, că nu se vor opune întăririi legislației privind reprimarea terorismului.

de toate

● **ÎN ELVEȚIA SE MANIFESTĂ O ALARMANTĂ TENDINȚĂ DE ÎMBATRÎNIRE A POPULAȚIEI** — aceasta este concluzia unui raport dat publicității de Biroul federal de statistică. În anul 1965, arată documentul, la fiecare 1 000 de persoane, 325 aveau o vîrstă sub 20 de ani, iar 105 erau de 65 de ani sau mai mult. În prezent, numărul celor sub 20 de ani la mia de locuitori a scăzut la 296, iar al celor peste 65 de ani a crescut la 127. Sporind proporția populației vîrstnice, s-a modificat și raportul dintre numărul total al bărbaților și femeilor, acestea din urmă, datorită unei mai mari longevități, fiind mult mai numeroase.

● **CERCETĂRI ASUPRA BACILULUI HANSEN.** La Montreal a fost inaugurat primul laborator de cercetări asupra leprei din Canada, care își va consacra cercetările culturii bacilului acestei boli „în vitro". Pînă în prezent, bacilul — descoperit în anul 1873 de medicul norvegian Hansen — este singurul care nu se poate dezvolta în condiții de laborator. Din această cauză, nu se cunoaște modul de transmitere a bolii și nu s-au putut obține nici un medicament sau un vaccin cu adevărat eficace. Au eșuat, de asemenea, deocamdată, încercările de stabilire a mijloacelor de diagnosticare a acestei teribile maladii înaintea apariției simptomelor clinice grave. ● **DUPĂ TRANSAFRICAN, TRANS-EST-AFRICANUL.** Planurile de construcție a șoselei trans-est-africane, în lungime de 9 000 km, care va porni din capitala R. A. Egipt, Cairo, traversînd teritoriile Sudanului, Etiopiei, Kenyei, Tanzaniei, Zambiei, ajungînd pînă la Gaberones (Botswana), au fost aprobate de către reprezentanții acestor țări în cadrul unei recente întruniri care a avut loc la Addis Abeba (Etiopia). La această întrunire s-a discutat și problema construirii unor șosele de legătură spre Swaziland și Mozambic. Atît traseul șoselei trans-est-africane, cît și șoselele de legătură oferă posibilitatea conectării la o altă mare cale rutieră, șoseaua transafricană, în lungime de 6 596 km, care se întinde de la Oceanul Indian la Oceanul Atlantic, traversînd Kenya, Uganda, Zair, Republica Africa Centrală, Camerun și Nigeria. Construcția șoselei transafricane va costa 659,6 milioane dolari ● **VULCANUL „TAAL" AMENINȚĂ.** Seismologii filipinezi au avertizat autoritățile de la Manila asupra pericolului unei noi erupții a vulcanului „Taal" și au cerut evacuarea a 2 000 de persoane stabilite în imediata apropiere a acestuia. Potrivit unui raport întocmit de seismologii filipinezi, „activitatea vulcanului se apropie de momentul critic". Situat la 65 km de Manila, capitala Filipinelor, vulcanul a erupt în 1970, aruncînd lava din crater la peste 300 metri înălțime, iar în perioada activizării lui în 1965 au fost înregistrați 500 de morți ● **UN ORAȘ TURISTIC** cu peste 500 de clădiri va fi construit în Egipt pe coasta nord-vestică a Mediteranei, pe drumul dintre Alexandria și Mersa, informează agenția M.E.N. Noul centru turistic va dispune de o suprafață de 180 feddani, iar lucrările de construcție vor necesita investiții de peste 18 milioane lire egiptene. De-a lungul șoselei Cairo-Alexandria vor fi edificate mai multe hoteluri și moteluri. Comitetul pentru promovarea turismului din cadrul guvernului a aprobat, de asemenea, construirea a 1 000 de bungalow-uri, în vecinătatea piramidelor, pe o suprafață de 150 000 metri pătrați.

REDACȚIA ȘI ADMINISTRAȚIA : București Piața „Scînteii" Tel : 17 60 10, 17 60 20. Abonamentele se fac la oficiile poștale și difuzorii din întreprinderi și instituții — Tiparul : Combinatul Poligrafic „Casa Scînteii".
Cititorii din străinătate se pot abona prin ILEXIM — Serviciul export-import presă, Calea Griviței nr. 64—