Proletari din toate țările, uniți-vă!

Scînteia tineretului

ORGAN CENTRAL AL UNIUNII TINERETULUI COMUNIST

ANUL XXXIII, SERIA II, Nr. 8 674

4 PAGINI 30 BANI

MARȚI 12 APRILIE 1977

Județele Galați, Suceava și Buzău raportează:

Angajamentele pe primul trimestru au fost depășite

Telegrame adresate C.C. al P.C.R., tovarășului NICOLAE CEAUȘESCU

În telegrama adresată **C.C. al P.C.R., tovarășului NICOLAE CEAUȘESCU** de Comitetul județean Galați al P.C.R. se arată că oamenii muncii din județul Galați, în frunte cu comuniștii, și-au depășit la sfirșitul primului trimestru al anului angajamentele asumate, realizind față de plan un spor de 185 milioane lei la producția globală industrială, iar la producția marfă, de 256 milioane lei. Aceste producții s-au materializat între altele în: 19 000 tone cocs metalurgic, 11 000 tone fontă brută, peste 33 000 laminate finite pline, 3 000 tone tablă și bandă laminată la rece, piese de schimb pentru utilaje siderurgice și mașini agricole in valoare de 22 milioane lei, 900 tone construcții metalice, peste 1 000 mp uși și ferestre, mobilier din lemn in valoare de 3,3 milioane lei, 66 000 mp țesături, 180 tone carne pasăre, 8 000 hl produse lactate, 114 tone brînzeturi. În același timp, au fost livrate suplimentar fondului pieții produse în valoare de peste 23 milioane lei.

★

Într-o altă telegramă adresată **C.C. al P.C.R., tovarășului NICOLAE CEAUȘESCU** de către Comitetul județean Suceava al P.C.R. se arată că oamenii muncii din industria Țării de Sus au realizat, in primul trimestru al anului, o producție industrială suplimentară in valoare de aproape 174 milioane lei. În acest însemnat spor se regăsesc produse de primă necesitate pentru economia noastră națională printre care 4 390 tone minereu de mangan, 226 tone mașini și utilaje pentru industria lemnului și materialelor de construcții, aproape 44 000 mc lemn pentru celuloză și peste 9 300 mc cherestea.

Colectivele de muncă din unitățile economico-productive, organele și organizațiile de partid, se arată in telegramă, au hotărit să suplimenteze angajamentul inițial pe acest an cu 80 milioane lei la producția globală industrială și cu 82,5 milioane lei la producția-marfă, valori concretizate in produse fizice de mare trebuință economiei noastre socialiste.

★

În telegrama adresată **C.C. al P.C.R., tovarășului NICOLAE CEAUȘESCU** de Comitetul județean Buzău al P.C.R., în care se raportează realizarea principalilor indicatori de plan pe trimestrul I din acest an, se subliniază că, sub conducerea organelor și organizațiilor, de partid, mobilizindu-și exemplar forțele, oamenii muncii din acest județ au reușit să recupereze, pină la finele lunii martie, pierderile cauzate de cutremur, obținind, totodată, o producție suplimentară de 117 milioane lei.

Colectivele întreprinderilor buzoiene au livrat suplimentar economiei naționale 1 000 tone plase sudate, 2 000 tone sirmă trasă, 120 tone electrozi de sudură, 260 tone piese turnate, 9 000 mp geam șlefuit și securizat, 120 tone materiale și elemente din mase plastice pentru construcții, 1 800 tone ulei comestibil, 500 mc cherestea și alte produse, fapt care oferă garanția că sarcinile pe 1977 și angajamentul asumat in întrecerea socialistă vor fi exemplar realizate.

Tinerii pe frontul construcției și reconstrucției

LOCUINȚE TRAINICE, ÎN TIMP RECORD

Printre cei care ridică acum blocuri in Capitală se numără și constructorii din brigada de tineret condusă de Viorel Lince, secretar al Comitetului comunal U.T.C. Răstolița-Mureș.

Obiectivul aparatului de fotografiat i-a surprins pe unul din șantierele microraionului nr. 8 Drumul Taberei, unde lucrează Trustul de construcții-montaj Mureș.

Foto: N. COSOVEANU

Angajamentul utециștilor buzoieni:

„În fiecare săptămînă, un bloc în folosință"

Folosind cu eficiență sporită timpul de lucru, organizindu-și cit mai bine întreaga activitate, constructorii buzoieni acționează cu energie prin mobilizarea tuturor forțelor materiale și umane pentru imprimarea unor ritmuri înalte de lucru la construcția noilor locuințe. „În acest scop, ne informează Constantin Stănescu, inginer-șef la I.J.C.M. Buzău, a fost întocmit un plan operativ de măsuri care să jaloneze direcțiile concrete în care vor acționa tinerii constructori pentru a grăbi darea în funcțiune, într-un timp cit mai scurt și la un înalt nivel calitativ, a unui număr cit mai mare de apartamente. Au fost luate astfel măsuri pentru folosirea eficientă a tuturor utilajelor și mijloacelor de transport pentru organizarea lucrului in schimburi prelungite, gospodărirea judicioasă a tuturor materialelor de construcții". De eficiența unui asemenea program ne-am convins pe șantierele constructorilor de locuințe din Buzău. Datorită eforturilor depuse de constructori in blocurile B 12, B 14, și B 26, care totalizează 120 de apartamente, locatarii se vor putea muta în noile locuințe în cursul acestei luni. Se înregistrează un avans de 10 zile la fiecare dintre aceste blocuri.

Activitate efervescentă și la blocurile B 16, B 28 și G-2, care urmează să fie predate beneficiarilor cu 2—3 luni mai devreme. La B 28 se montează panele prefabricate pe ultimul etaj. Dar, in același timp, pentru a se ciștiga un avans cit mai mare față de grafic, la parter și primele două etaje, finisorii și zugravii au și intrat in acțiune, printre ei remarcindu-se tinerii, precum zugravii Nicolae Ivan și Cornel Seceleanu, timplarul Iancu Năstase. La blocul G-2 primii locatari se vor muta cu 3—4 luni mai devreme decit prevederile inițiale. Așa ne-au asigurat tinerii care lucrează în număr mare aici, in componența echipelor de zidari, dulgheri, fierari-betoniști. Un ultim popas la blocul B 30. Urmare a eforturilor depuse de tinerii montori Andrei Dan și Teodor Suditu, a dulgherului Ion Plătică, a fierarilor-betoniști Gheorghe Cazan și Constantin Butoi și încă mulți ca ei aici se acționează intens, neobosit, ciștigindu-se un avans substanțial față de grafic. „Sintem îndeaproape ajutați, dispunem de tot ce avem nevoie și ne străduim să terminăm cit mai repede lucrările" — ne spunea tinărul tehnician Bălescu Gavrilă. „Dacă pină la sfirșitul trimestrului I au fost terminate și puse la dispoziția locatarilor 332 apartamente, față de 292 planificate, in acest trimestru, ne informează inginerul Manea Ioniță, vom realiza 898 apartamente, din care, peste 300 se vor preda in devans. Ne-am angajat să dăm in folosință un bloc pe săptămînă, trainic și in timp record".

Aici, la Buzău, constructorii acționează zi și noapte pentru realizarea in ritm intens a noilor blocuri de locuințe. Sarcinile in acest domeniu sint și ele mult mai mari. În acest an se vor ridica in Buzău aproximativ 3 000 apartamente. Li se adaugă încă 400, cu care a fost suplimentat planul, relevind grija constantă a partidului pentru oameni, pentru nivelul lor de viață material și spiritual.

ALEXANDRU DEȘLIU
R. VASILE

„Vom contribui cu toții la ridicarea noului sat"

Cind am intrat la Consiliul popular al comunei „30 Decembrie", Ilfov, tovarășul vicepreședinte Nicolae Sandu se afla intr-o convorbire telefonică cu „județul". „In această vacanță, chiar de miine... Vrem să profităm de timp"... Era vorba tocmai despre ceea ce ne interesa și i-am solicitat amănunte. „Școala, una din cele trei, a fost avariată. Un corp s-a dărimat, o să-l facem din nou. Pe cel rămas il renovăm, il dotăm cu sobe de teracotă, cu tot ce este necesar. Elevii și-au propus să ne ajute in vacanță și... Asta era". Circa 460 de imobile au fost avariate, multe din ele grav, prezentind pericol de dărimare. Pentru cele a căror structură de rezistență nu a fost afectată, s-au luat măsuri să fie reparate, oamenii fiind ajutați să-și poată procura materialele necesare de construcție. Deja au fost reparate 50 locuințe cu sprijinul cooperativei locale. Se muncește din plin la montarea stilpilor pentru refacerea serelor. Toți cei 1 400 lucrători ai intreprinderii au făcut eforturi deosebite pentru a asigura producția de legume și a reface cit mai repede construcția. O parte a angajaților — intre care Mircea David, Constantin Sima, Ion Penișoară, Ion Stănuș — sint mobilizați la demontarea unor baracamente, pentru eliberarea amplasamentului unde vor fi construite două blocuri, totalizind 36 apartamente și avind la parter largi spații comerciale. Sint primele semne ale unei viitoare așezări rurale moderne. Iar viitorul inseamnă, la „30 Decembrie", cel mult 2—3 ani.

Grija cu totul deosebită a partidului și statului nostru pentru cei care au avut de suferit, pentru toți oamenii muncii in general, este concretizată acum și prin suplimentarea planului de construcții la locuințe. Din fondul de stat vor fi ridicate in comuna „30 Decembrie" — case noi, insumind nu mai puțin de 500 apartamente. In acest fel, satul de azi va deveni in numai citeva ani, o așezare modernă, aproape in totalitate sistematizată. Actul său de naștere, putem spune, se semnează in aceste zile. Pentru că lucrările pregătitoare au inceput deja. Și-au făcut apariția topometrii care lucrează neobosit la efectuarea

„30 DECEMBRIE" o așezare model

ridicărilor de teren. Se intocmesc studii geotehnice. Pe planșetele arhitecților prind contur obiectivele noului centru civic.

— Cum va arăta el, tovarășe arhitect Lupu Bălănică?

— Localitatea „30 Decembrie" insumează condițiile necesare pentru a deveni un sat model, așa cum prevede legea sistematizării (nr. 58/1974). Avem in vedere posibilitățile de dezvoltare ale comunei, care deține pe teritoriul său o puternică bază agrozootehnică, precum și existența aici a Intreprinderii de sere „30 Decembrie", una din cele mai importante unități de producție din județ. La aceasta se adaugă amplasamentul favorabil: la numai 17 km distanță de Capitală.

Dotările și unitățile sociale sint amplasate in spații necorespunzătoare. Reconstrucția va incepe din centrul localității, cu dotările necesare: școala, căminul cultural, spații comerciale etc., concomitent, cu locuințele ce vor dispune de toate atributele civilizației: grup social, apă caldă, incălzire centrală etc.

— Va fi o așezare de tip urban?

— Nu! Se va menține in continuare caracterul de localitate rurală, cu un mod de viață civilizat, apropiat, putem spune, de al Capitalei. Oamenii vor trăi in locuințe specifice arhitecturii locale. Vor fi locuințe tip „punctate" pe blocuri cu cele de tip cu parter și un nivel, cu parter și două nivele, păstrind chiar acoperișul tradițional. Ce să poată satisface realitatea din teren, cit și dorințele oamenilor, aceste locuințe vor fi unifamiliale, dar și pentru găzduirea a patru familii oferind prilejul rudelor apropiate să rămină in continuare impreună. Pe lingă aceste gospodării, se menține in folosință lotul ajutător. Vom propune localnicilor și un model de mobilier pentru dotarea noilor apartamente.

V. RAVESCU

(Continuare in pag. a III-a)

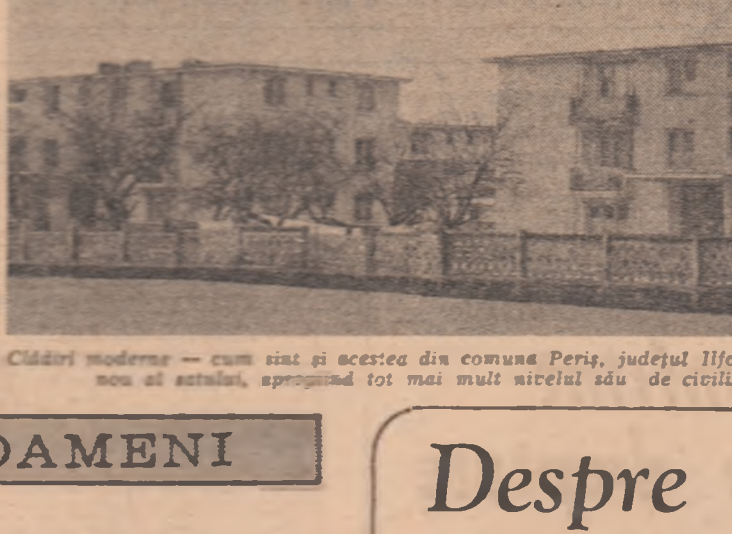

Clădiri moderne — cum sint și acestea din comuna Periș, județul Ilfov — se vor integra peisajului nou al satului, apropiind tot mai mult nivelul său de civilizație de cel al orașului.

Campania agricolă de primăvară

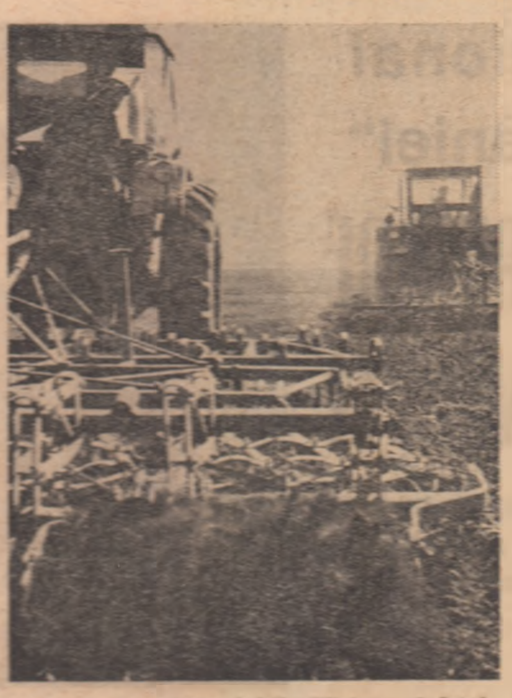

La ferma nr. 8 a I.A.S. Silistea, județul Brăila, se pregătește terenul in vederea insămințării porumbului pe ultimele hectare.
Foto: O. PLECAN

Pe ogoare, în celelalte sectoare de activitate

RITMUL MUNCII – RITMUL IMPUS DE URGENȚELE ACESTOR ZILE

● Erbicidarea griului și pregătirea terenurilor pentru însămînțarea porumbului ● Întreținerea legumelor ● Plantatul viței de vie (În pagina a III-a: raid în județele Brăila și Vrancea)

În întîmpinarea Congresului consiliilor de conducere ale unităților agricole socialiste, al întregii țărănimi

Amplu program de creștere a fertilității pămîntului

ing. Nicolae Mantz
din Ministerul Agriculturii și Industriei Alimentare

Obiectivul central al agriculturii noastre in acest cincinal este realizarea unei producții de 28—30 milioane tone cereale, recoltă pe deplin posibilă dacă avem in vedere suprafața de aproape 6 milioane hectare existentă in cultură. Pe lingă celelalte căi de sporire a producției la hectar — mecanizare, chimizare, folosirea unor soiuri și hibrizi de înaltă valoare biologică — **îmbunătățirile funciare au un rol hotăritor în această direcție.** Pentru că, sporirea permanentă a însușirilor de fertilitate prin lucrări de irigații, combaterea excesului de umiditate și a eroziunii solului **creează premisele optime în folosirea cu maximum de randament a dotărilor tehnico-materiale destinate agriculturii.** Iată de ce, partidul și statul nostru acordă o atenție specială imbunătățirilor funciare, alocindu-se acestui sector **un mare volum de investiții.** Stau mărturie in acest sens amplele lucrări de amenajare pentru irigații — suprafața crescind de la 229,9 mii ha în 1965 la 1 472,2 mii ha în 1975 — unde potențialul de recoltă s-a dublat sau chiar triplat. În unități agricole din Bărăgan, Dobrogea sau Cimpia Olteniei, ca exemplu general, unde producțiile la cereale nu depășeau 2 500 kg la ha, prin extinderea sistemelor de irigații nivelul recoltelor a ajuns la 5—6 tone, preconizindu-se pentru viitorul apropiat, 10 tone. Exemple similare pot fi date și pentru suprafețele cu exces de umiditate sau pe terenurile în pantă care au fost supuse proceselor de ameliorare. O dinamică elocventă reliefează că numai in ultimii 10 ani suprafețele desecate au crescut de la 789 mii ha la aproape 2 milioane ha, iar combaterea eroziunii a fost extinsă de la 250 mii ha la un milion hectare.

Dincolo de evoluția și ritmul înalt al suprafețelor supuse an de an îmbunătățirilor funciare se constată că pe lingă importantele fonduri alocate din bugetul statului, în scopul realizării marilor sisteme, **importante lucrări au fost efectuate pe plan local, prin amenajări simple și ieftine,** dar de aceeași valoare pentru sporirea producțiilor. **S-a definit astfel o tradiție** deosebit de importantă, **prin participarea an de an a cooperatorilor la săparea canalelor pentru irigații sau desecări, la combaterea eroziunii solului, în baza unor proiecte care fac parte integrantă din planul național pentru îmbunătățiri funciare.** De asemenea, ca factor activ și responsabil în dezvoltarea producției agricole, **tinerii s-au angajat cu toate forțele atît la realizarea amenajărilor locale, precum și pentru înfăptuirea unor obiective mari, cum este sistemul de la Giurgiu-Răzmirești, sau, mai recent, cel de la Nedeia-Măceșu.** Astfel, salopetele albastre de brigadier au devenit o prezență obișnuită pe mai toate șantierele de îmbunătățiri funciare, unde munca și calitatea lucrărilor a fost împlinită cu responsabilitate, realizîndu-se, chiar înainte de termen, angajamentele asumate.

O caracteristică a amplelor lucrări de amenajări funciare este aceea că au fost desfășurate cu preponderență în zonele unde erau foarte necesare. Efectele au fost multiple. Terasa Brăilei, Valea Carasu, Calafat-Băilești, Sadova-Corabia, Olt-Călmățui, Mostiștea, Babadag-Tulcea, zone unde lipsa precipitațiilor a produs serioase perturbări în balanța recoltelor, pămînturile aride au fost supuse lucrărilor de amenajare a sistemelor de irigații. Desecările din Insula Mare a Brăilei, Lunca Dunării, Timiș, Arad și Bihor, precum și combaterea eroziunii solului în bazinele hidrografice din Moldova, Someș, Tîrnave au oferit **posibilitatea repunerii în circuitul agricol de noi suprafețe,** altădată fără destinație agricolă. **Dar, cel mai important efect al acestor lucrări, prin reorganizarea muncii și a producției, este efectul economic,** datorat recoltelor sporite obținute pe suprafețele cu lucrări de îmbunătățiri funciare. S-a realizat astfel **consolidarea economică a unităților agricole** și, implicit, creșterea veniturilor și nivelului de trai al țărănimii.

Dezvoltarea lucrărilor de ameliorare funciară, în corelare directă cu apariția noilor utilaje de mare randament, a însemnat totodată și **creșterea productivității muncii în agricultură, transformarea acesteia într-o variantă a muncii industriale.** Au apărut o serie de profesii noi, solicitînd o calificare superioară, legate de construirea, întreținerea și exploatarea amenajărilor, răspunderi majore în sensul asigurării cu forță de muncă revenind organizațiilor de tineret. Experiența pozitivă acumulată, profesionalizarea și specializarea, recoltele sporite și rentabile au reprezentat elemente deosebit de importante pentru transformările înnoitoare ale satului românesc contemporan, pentru tradiționala ocupație de țăran.

Pentru cincinalul actual în domeniul îmbunătățirilor funciare sînt sarcini deosebit de importante: vor trebui amenajate pentru irigat încă 1,250 milioane hectare, suprafața desecată va spori cu 1,1 milioane hectare, iar combaterea eroziunii se va finaliza pe încă un milion hectare. Sînt alocate în acest scop peste 30 miliarde lei din care cea mai mare parte din fondurile statului. Sînt în curs de execuție importante lucrări în Insula Mare a Brăilei, Ialomița-Călmățui, Rasova-Veroasa, Viișoara pentru irigații, desecări în județele Arad, Bihor, Dolj, Olt, Vaslui, combaterea eroziunii solului în Moldova, Transilvania și Oltenia. **Față de concepția inițială** de efectuare dispersată a lucrărilor, **în prezent se aplică metoda amenajărilor complexe** — irigații-desecări-combatere eroziune corelate cu lucrările de gospodărirea apelor — care s-au dovedit eficiente, cu o mai îndelungată folosință și mai ușor de exploatat. Ritmul înalt de amenajări pentru irigații, desecări și combaterea eroziunii solului va fi continuat la aceleași cote pînă în anul 2000, cînd se preconizează finalizarea lucrărilor pe întreaga suprafață agricolă a țării, urmărindu-se în paralel îmbunătățirea exploatării, a folosirii suprafețelor amenajate la po-

(Continuare în pag. a III-a)

În pagina a 2-a

● Festivalul național „Cîntarea României" – O VIGUROASĂ AFIRMARE A ARTEI STUDENȚEȘTI ● Serialul „Scînteii tineretului": 1907 – Documente despre marea răscoală – REPRESIUNEA N-A ÎNFRÎNT SETEA DE DREPTATE (episodul V)

SUB SEMNUL GRIJII FAȚĂ DE OAMENI

Scrisoare către prieteni

Tinărul Petre Marin recitind una din scrisorile sosite pe noua sa adresă

A trecut o lună de la devastatorul seism din seara zilei de 4 martie. Treptat, prin munca și eforturile noastre de zi cu zi, viața a reintrat pe făgașul său normal. Ne interesăm, insă, cu toții in continuare — pentru că așa este firesc, pentru că așa este omenește — de modul in care cei atit de greu incercați au reușit să depășească momentele de grea cumpănă prin care au trecut. Și aceasta pentru că, deși pagubele materiale suferite de oameni au fost recuperate aproape in totalitate, oferindu-li-se prin grija partidului și statului căldura unui cămin confortabil, rănile sufletești nu s-au cicatrizat pe deplin. Vindecarea lor depinde de noi, colegii lor de muncă, vecini și prieteni, de dragostea cu care știm să-i incurajăm, de cuvintele de îmbărbătare, de vorba sinceră pe care le-o adresăm la locul de muncă, pe stradă, in autobuz, in magazine. Este bine ca, din cind in cind, să le trecem pragul caselor pentru a incerca să le descrețim frunțile, să-i facem să uite cit mai repede posibil durerea cuibărită in inimă. Am fost și noi zilele trecute oaspeți ai familiei tinărului Petre Marin, muncitor la I.M.M.R. „Grivița Roșie", in noua sa locuință din strada Ziduri Moși, bloc 6, ap. 14. „Nici nu știu cum să mulțumesc; aș vrea să mulțumesc la toată lumea. Cind

I.D. CUCU

(Continuare in pag. a III-a)

Despre ceea ce ni se pare firesc

de Mircea Florin Șandru

Nu de mult am avut prilejul să stau de vorbă cu citiva tineri reintorși in țară, după ce trăiseră experiența amară a emigrantului in „paradisul" societății de consum. Răzbătea din cuvintele lor nu numai dezamăgirea incercată in urma unei asemenea „aventuri", ci și o anume nedumerire, o uluială in fața experienței pe care o trăiseră, o incompatibilitate in ințelegerea realităților intilnite, pe care aproape că nu și le puteau explica. Se obișnuiseră acasă, cu un anume fel de existență: li se părea firesc să aibă unde să muncească, să aibă o locuință, să se plimbe pe stradă cu liniștea omului care știe că nu li se poate intimpla nimic, li se părea firesc să invețe, să se distreze, să meargă la odihnă sau in excursii; li se părea firesc să intre in vorbă cu trecători necunoscuți sau să cedeze locul unui bătrin in autobuz; li se păreau obișnuite toate aceste drepturi ale lor, pe care credeau că le au dintotdeauna, că sint omenești, că sint ale tuturor oamenilor. Nu și-au pus niciodată problema zilei de miine, au mers la școală, au invățat o meserie pe cheltuiala statului, au inceput apoi să ciștige și să trăiască potrivit celui mai deplin ințeles al proverbului „Cine muncește are din ce trăi". Aveau, fără să-și fi mărturisit asta vreodată, o mare incredere in oameni. Simțeau această incredere in aerul din jur, in spațiul in care trăiau, in gesturile simple și firești ale oamenilor de aici, de acasă. Știau că au niște drepturi ale lor și se obișnuiseră in mod aproape reflex să se bucure de ele, să le invoce ori de cite ori aveau nevoie. Li se părea firesc că oamenii sint egali, că legea e aceeași pentru toți, li se părea firesc că unul nu are prea mult și altul prea puțin. Aveau, ceea ce se cheamă acel sentiment de siguranță al existenței, acel tonic sentiment de securitate individuală care te lasă să trăiești liber, fără spaime și privațiuni, fără incrincenarea apăsătoare a luptei pentru existență. Știau că aceste drepturi fuseseră ciștigate cu greu, cu luptă, dar nu cunoșteau ce inseamnă să trăiești altfel, totul li se părea obișnuit.

Acum, după ce s-au intors acasă, după ce mirajul prosperității rapide s-a spulberat, după ce au trăit experiența dură a unei aventuri care le-a pus in pericol insăși existența, persistă pe chipul și în judecata lor nedumerirea și uluiala. Pentru că realitatea pe care au găsit-o acolo era cu totul alta decit cea inchipuită, „aerul" pe care se obișnuiseră să-l respire aici era cu totul altul, valorile in care credeau și pe care și le insușiseră printr-o intreagă experiență de viață erau răsturnate. Acele drepturi ale omului, care aici li se păreau firești, naturale, inalienabile, aproape apriorice, nu existau sau erau pur și simplu incălcate cu brutalitate: dreptul la muncă era contrazis de șirurile de șomeri, dreptul la locuință era infirmat de grupurile de vagabonzi care dormeau sub cerul liber, securitatea individuală dispărea pur și simplu in valul de crime și de atentate, dreptatea nu era pentru toți, increderea in oameni se vădea a fi o lipsă de prevedere și o naivitate. Raportată la realitatea de acasă, situația de acolo li se părea ilogică: de ce trebuie să umble omul luni de zile ca să-și găsească un loc de muncă, de ce dorm oamenii sub cerul liber și nu se găsește cineva

(Continuare în pag. a II-a)

Festivalul național „Cîntarea României"

O VIGUROASĂ AFIRMARE A ARTEI STUDENȚEȘTI

Un foarte consistent și atractiv program au prezentat interpreții din brigăzile artistice studențești în cadrul etapei finale a Festivalului „Cîntarea României" desfășurate în serile zilelor de 8 și 9 aprilie în sala studioului de teatru al I.A.T.C.

Una din formațiile artistice participante, care a cucerit aplauzele publicului : brigada Institutului de subingineri din Hunedoara

În cuplete inspirate, în adaptări spirituale ale textelor citorva șlagăre, în microscenete cu un umor de bună calitate, se „comentau" aspecte legate de integrarea studenților în activitatea de învățămînt, producție și cercetare. Artiștii „discutau" despre conduita unor tineri și consecințele (pozitive ori negative) ale acesteia ; despre conștiinciozitate și responsabilitate civică : despre modul în care anumiți studenți (nominalizați) înțeleg a se „strecura" la examene și, mai apoi, în viață. În conținutul programelor este evidentă tentativa de a cuprinde o multitudine de probleme, aflate în legătură strînsă cu aspirațiile colectivelor de studenți. O izbutită apariție scenică au avut studenții de la Institutul pedagogic din Bacău, cei de la Institutul de subingineri din Bacău, de la Facultatea de finanțe-contabilitate și economia industriei din cadrul A.S.E., din București, ori de la Facultatea de electrotehnică din Craiova. De asemenea, deosebit mi s-a părut programul susținut de brigada artistică „Scalpelu" a Institutului de medicină din Timișoara, din rîndul cărora îi voi cita, pentru evoluția scenică dezinvoltă, inspirată, de o surprinzătoare maturitate în alegerea și dozarea efectelor pe Violeta Petrescu, Adelina Izdraila, Aurelian Rotter, Schwartz Ladislau.

„Un program de brigadă artistică, observă studentul timișorean Mircea Arjoca, distins cu unul din premiile de interpretare individuală, nu-și poate realiza menirea educativă dacă nu atinge într-o modalitate artistică convingătoare aspecte concrete de viață. Nu putem să captăm atenția publicului format în primul rînd din colegi cu întîmplări nesemnificative, prin anecdotică mărunță și glumă ieftină".

Nu se cuvine a încheia aceste rînduri fără adaosul că dezideratul înfățișat de studentul ale cărui fraze le-am reprodus mai sus și-a aflat împlinirea concretă în spectacolul înfățișat atît de brigada timișoreană, cît și de colegii lor din alte centre universitare.

VICTOR ATANASIU

Timp de trei zile, s-au desfășurat în București manifestările din cadrul etapei finale studențești pentru muzică ușoară.

Așa cum se sublinia și în atractiva „Foaie a festivalului" (trei ediții speciale, realizate de redacția revistei „Convingeri comuniste"), această amplă manifestare a artei studențești oferă și subliniază, totodată, în planul creației hotărîrea studențimii noastre de a traduce în viață sarcinile ce îi revin din Programul partidului, de a reflecta efortul constructiv al contemporaneității, aspirațiile sale înalte. Întrecerile festivalului au relevat amplele resurse ale mișcării artistice studențești, un filon proaspăt, pur, de talent și originalitate, în contextul general al artei noastre.

Juriul secției de muzică ușoară n-a avut deloc o sarcină ușoară. Numeroasele piese prezentate ca și diversitatea preocupărilor muzicale ale studenților au făcut necesară acordarea premiilor pe categorii. Și, adesea, cele trei premii n-au putut cuprinde toate aparițiile valoroase pe scena festivalului. Astfel, cele trei formații pop laureate au fost în ordine „Ethos" (a Conservatorului „George Enescu" din Iași), „Modal Q" (a centrului universitar Cluj-Napoca) — binecunoscut deja din emisiunile radiofonice, urmate de o revelație : „Grup '74" a Casei de cultură a studenților din Brașov. La fel de bine reprezentată a fost și secțiunea de folk, în cadrul căreia tînăra Mihaela Bustuchină (Institutul de medicină și farmacie București) și excelentul grup „Interludiu" (Casa de cultură a studenților, București) au devansat-o pe consacrata (da, există consacrați și la nivelul artei amatorilor, ceea ce este foarte frumos). Adriana Ausch (C.U. Cluj-Napoca). O mențiune a fost acordată grupului folk al Institutului pedagogic din Oradea, iar Magda Mihăilescu (Facultatea de medicină veterinară, Iași) a primit un premiu din partea redacției revistelor „Viața studențească" și „Amfiteatru". Pe versurile unor poeți consacrați sau pe versuri proprii, studenții-interpreți folk au cîntat vibrant dragostea de țară a tinerilor, patosul lor de a clădi o țară liberă, puternică și fericită. Studenta Conservatorului bucureștean, Angela Ciochină (deja o certitudine a muzicii noastre ușoare) a cucerit pe drept premiul I la categoria soliști de muzică ușoară, fiind urmată de colega sa Mihaela Runceanu. Alături de ele o altă plăcută surpriză : Irina Liciu (Institutul de construcții, București). Juriul a mai acordat premii pentru compoziție și soliști instrumentiști, ceea ce a permis includerea în palmares și a altor studenți talentați (Ioan Gherman, Daniel Codrea, Carol Antal, Ion Nichifor) sau a unor piese ce poartă amprenta unui profesionalism cert („Din adîncul pămîntului" — Modal Q, „Inserare" — A. Romcescu, „Ex ossibus ultor" — N. Sava, „Oltule" — V. Socaciu). Un alt premiu a fost acordat excelente formații de jazz a Casei de cultură a studenților bucureșteni, condusă de compozitorul Gabriel Mărgărint.

OCTAVIAN URSULESCU

O casă, două case

Au fost două emisiuni și le-am urmărit în zile diferite. Prima era o anchetă, realizată de Anca Arion și de Mircea Giosanu. Și am remarcat, între altele, binecuvîntata oroare de vorbărie a Ancăi Arion, precum și personalitatea ei certă (nu totdeauna simpatică, dar totdeauna imposibil de ignorat). A doua emisiune a fost un film creat sub egida U.N.I.C.E.F. Anca Arion și Mircea Giosanu vorbeau despre rătăcirile unor oameni de la noi — un inginer, un muncitor — care s-au lăsat vrăjiți de luminile Occidentului și și-au părăsit temporar țara, pentru a se întoarce acasă după ani lungi și grei. Filmul U.N.I.C.E.F. era închinat copiilor fără copilărie ; într-adevăr, cum remarca, în inspirata sa prezentare, prozatorul Mircea Sântimbreanu, „un teribil Mondo cane despre copii, despre cea mai delicată parte a biosferei planetei", un film despre foame și despre boli, despre moartea celor cărora încă de la naștere nu li se oferă nimic, despre copiii fără nici o șansă, despre victimele sigure ale mizeriei. Un film documentar, ai cărui eroi — după cum remarca tot prozatorul — „au murit probabil toți între turnare și premieră".

Ce legătură putea fi între cele două emisiuni ? Legătura o făcea un cuvînt, unul dintre primele pe care le conține abecedarul. Cuvîntul casă. O casă, la singular ; două case, la plural. Am văzut cu toții desenele copiilor : o poartă mare în mijloc, două ferestre sau chiar trei și fumul care iese pe horn, desenat cu albastru. Lîngă horn, eventual, o antenă de televizor. „Ce este aceasta ?" „Aceasta este o casă".

Dar casele mai pot arăta și altfel. De pildă, ele pot avea un trunchi gros, ramuri și crenguțe. O asemenea casă are ferestrele deschise spre toate orizonturile posibile, o singură odaie încăpătoare numită lumea, nici un acoperiș. În orașul Bombay, o familie locuiește de douăzeci și cinci de ani sub un copac. La alt adăpost nu pot visa. Tatăl muncește ; este bucătar. (Și nu șomează !) Mama muncește : este servitoare. (Și nu șomează !). Împreună, cei doi cîștigă șapte dolari. Există și salarii mari ; sînt și altele, mai modeste — nu se sperie nimeni. Nici ei, probabil, nu se sperie (s-au obișnuit), deși cei șapte dolari nu sînt plata a doi muncitori pe o zi, ci pe o lună ! Din șapte dolari pe lună trebuie să trăiască împreună cu copiii lor. Între care, o fiică, Krishna, e o elevă dintre cele mai silitoare. Organizații de binefacere îi dăruiesc cărți, caiete, o masă pe zi. Dar „temele" unde și le face ? Notează amar comentatorul filmului, marele actor Peter Ustinov : „Temele de acasă se pot face și fără casă".

CRONICA T.V.

de Florin Mugur

Dar iată și o locuință dintr-o bogată și plină de strălucire țară occidentală. Nici bogăția, nici strălucirea nu sînt pe de-a-ntregul mincinoase. Atîta doar că ele nu sînt făcute pentru imigranți. Uneori nici pentru propriii șomeri, dar sigur nu pentru imigranți. În frumoasa locuință stă gazda, prezumptiva gazdă, un văr al celui care i-a venit ca oaspete din România. Oaspetele a sosit cu un taxi de la gară. E seara tîrziu. Sună la ușă, dar nu iese nimeni. În cele din urmă apare cineva la o fereastră. Nu vrea să-l recunoască. În cele din urmă, da, dă semne că știe despre cine e vorba, numai că nu are de gînd să se deranjeze. Să revină altădată mult doritul oaspete din România. A doua zi, peste o săptămînă, la paștele cailor. Intervine șoferul taxiului : cine-l plătește ? Unde o să doarmă noul-venit ? Să-l plătească cine dorește, i se explică, iar pentru dormit există destule străzi. Lăcătușul bucureștean — om serios, cu calificare și cu o familie închegată — nu are decît să doarmă în stradă. Și Manfred Gerber, cel care povestește, a rămas într-adevăr pînă în zori pe scara unui bloc. A altei locuințe, unde stătea un prieten. Care și el a refuzat să-i deschidă ușa în timpul nopții. În multe părți ale Occidentului, chiar și oameni mai primitori decît simpaticul văr nu deschid poarta nimănui după ce se întunecă. De frica spărgătorilor, a huliganilor. De frică.

Și din nou, filmul despre copii. Copii uriți. Să nu ne temem de cuvinte : copii uriți, pociți, diformi. N-ar fi de ajuns o baie și o haină omenească pentru a-i face să arate ca niște ființe umane normale. Pentru că nu mai sînt asemenea ființe. Pot exista copii uriți ? Poetul răspunde hotărît : nu ! Gazetarul scrie ce vede cu ochii : cu puțină sărăcie, cu ceva mai multă, cu mizerie îndurată încă de la naștere — subalimentare, lipsă de lumină, de căldură, nerespectarea condițiilor de igienă — copilul devine urit. Mizeria omoară, dar și naște. Naște uriția. Uriția copiilor care dorm pe străzi. Uriția copiilor fără părinți, fără nimeni care să aibă grijă de ei, fără case. Închid o clipă ochii, copleșit, iar cînd îi redeschid văd o imagine incredibilă : ce caută, în filmul despre copii, imagini ale blocurilor bucureștene dărîmate de cutremur ? Mă dezmeticesc repede : nu e Bucureștiul, nu a fost nici un cutremur, sînt ruinele dezolante în care-și fac adăpost copiii fără case, cei care trăiesc o viață ca un permanent cutremur de pămînt. Și aud glasul comentatorului : „În India, la fiecare trei secunde se nasc doi copii". Unul din ei moare. Unul supraviețuiește. Pentru cît timp ? Comentatorul : „În 1972, O.N.U. a acordat pentru ajutorarea copiilor atît cît se cheltuiește în două ore pentru înarmare". Glasul unui copil : „Nu datorez nimic societății care nu mi-a dat nimic". În unele țări africane, în ziua nașterii unui copil i se sapă și mormîntul. Casa veșnică. O casă, două case. Un mormînt, două morminte.

Inginerul Radu Popescu a revenit în România după cinci ani de nenorocite aventuri : „M-am întors acasă. Am fost repus în toate drepturile. Mi-am regăsit casa așa cum o lăsasem". O casă, două case... Mama lui Manfred Gerber, care mărturisește, plîngînd, că n-a putut face altceva decît să plîngă, tot timpul, cît i-a lipsit băiatul, spune tremurînd de emoție cele mai obișnuite cuvinte : „Poți să fii la marginea pămîntului, tot ți-e dor de casă. De casă, adică de acasă, de țara românească, unde trăim de cînd ne-am născut și unde o să trăim pînă n-om mai avea zile...". Casa unei vieți. Unica. Nu poate nimeni să trăiască în același timp în mai multe. O casă. O singură casă.

Despre ceea ce ni se pare firesc

(Urmare din pag. 1)

care să le dea casă sau să-i adăpostească, de ce sînt jefuiți bătrînii pe stradă și sînt împușcați oamenii nevinovați, de ce nu se oprește nimeni lîngă cardiacul căzut în nesimțire pe stradă, de ce sînt zîmbetele false și politețea convențională, de ce dă patronul oamenii afară după bunul său plac, ce face statul, unde e dreptatea și justiția, unde sînt toate acele drepturi care lor li se păreau firești, la fel ca aerul pe care-l respirau. Erau torturați, îmi spuneau ei, de o permanentă neliniște, trăiau tot timpul într-o realitate care-i depășea, care-i apăsa de undeva de deasupra. Simțeau că tot ceea ce știau despre viață, despre relațiile între oameni nu se mai potrivea ; peste tot domnea forța rapace a banului, lăcomia, egoismul, suspiciunea. Gesturi care altădată li se păreau firești : să ajuți un om, să te-mprietenești, în fine să faci niște lucruri absolut dezinteresate, acolo nu-și mai aveau locul. Totul e privit prin prisma banului, sentimentele nu mai contează, omul nu mai contează.

Am consemnat toate aceste păreri ale unor tineri care s-au întors în țară după ce au trăit experiența amară a înstrăinării de patrie. Viața le-a dat o lecție aspră despre ceea ce înseamnă patrie, om, umanism. Ei s-au convins că în România noțiunile de libertate și umanism nu sînt niște vorbe goale, ele sînt tot atît de concrete ca viața pe care o trăim, ca aerul pe care-l respirăm, poate tocmai de aceea ni se par atît de firești.

SEZON ESTIVAL 1977

O întrebare firească, acum, cînd sezonul estival se apropie cu pași repezi. O întrebare căreia 60 000 de oameni, aflați în aceste zile la odihnă sau tratament în stațiunile montane și pe litoral i-au și găsit răspunsul.

Unde ?

Pe litoral, la munte, în stațiunile balneare țara noastră oferă aproape toate formele posibile de turism. Specialiștii ministerului de resort estimează că în acest an circulația turistică va depăși 10 milioane, iar în ceea ce privește sejurul propriuzis, se scontează pe 2—3 milioane de oameni. Și aceasta fără a mai pune la socoteală sutele de mii de cetățeni care-și petrec concediul în construcții proprii — țăranii cooperatori, membrii sindicatelor etc. În același timp, se așteaptă un mare aflux de turiști străini, ale căror sejururi au fost contractate cu firme din 30 de țări. Dealtfel, numai în 1976 țara noastră a fost vizitată de peste 3 milioane de cetățeni străini. Merită subliniat faptul că, de la an la an, turiștilor români și străini le sînt puse la dispoziție numeroase facilități. Baza materială este mai bine dezvoltată decît în anii precedenți. În acest an au fost sau vor fi date în folosință 3 000 noi locuri, în hoteluri și vile, la Brașov, Păltiniș, Peștera, București, Timișoara, Arad etc. Două noi hoteluri, „siamezele" „Alcov" și „Vega", ridicate la Mamaia, își așteaptă primii oaspeți.

Aflăm că pe litoral pot fi găzduite, în cele 10 stațiuni înșirate pe 75 de km de plajă cu nisip fin, 120 000 de persoane pe zi. În restaurantele din această zonă pot servi masa simultan 135 000 de oameni. Însă calitatea unică a litoralului constă în posibilitatea combinării vacanței cu o cură de sănătate, favorizată de existența vestitului nămol de Techirghiol și a apelor minerale sulfuroase de Mangalia. De fapt, aceste surse de sănătate explică de ce în această zonă stațiunile rămîn active și iarna. O cerere tot mai mare stă mărturie efectelor binefăcătoare ale factorilor naturali de aici în tratamentul afecțiunilor reumatismale, dermatologice, endocrine, ginecologice sau respiratorii. Posibilitatea combinării unor asemenea tratamente cu o cură revitalizatoare de Aslavital, Gerovital H3 sau Peil-Amar, un regim dietetic și tratamente estetice, mărește considerabil solicitările pentru vacanțe de sănătate pe litoral.

• Pe litoral, la odihnă și cură de sănătate: 10 stațiuni vor putea găzdui zilnic 120 000 de persoane. • La dispoziția turiștilor – 3 noi campinguri cu 9 000 locuri la Eforie Nord, Eforie Sud și Mangalia. • Posibilități multiple pentru o vacanță de neuitat: 46 piscine, 20 baze sportive, 7 baze nautice, 11 discoteci, 1 500 restaurante și grădini de vară cu atractive programe artistice. • Renumitele stațiuni montane de pe Valea Prahovei ca și cele 160 stațiuni balneoclimaterice sînt pregătite pentru primirea oaspeților. • Pentru amatorii de turism – numeroase trasee ce includ vizitarea unor celebre monumente istorice și de artă.

Alte noutăți ale litoralului în sezonul '77. Se pregătesc să primească primii turiști 3 noi campinguri cu 9 000 de locuri la Eforie Nord, Eforie Sud și Mangalia. Campingul de la Saturn a fost suplimentat cu 500 de locuri. Se va inaugura restaurantul „Terasa măslinilor" la campingul Năvodari și un altul, pensiune, cu 400 de locuri, la Eforie Sud. Pentru agrementarea sejurului, litoralul ne oferă 150 de restaurante și grădini-restaurant cu program artistic și folcloric, 11 discoteci cu 2 000 de locuri, 1 150 de locuri în bururi de noapte 46 de piscine, 20 de baze sportive, 7 baze nautice, bowling, săli cu jocuri mecanice și multe alte posibilități pentru a petrece o vacanță de neuitat. Bineînțeles că nu pot fi omise excursiile în zone pitorești ale țării, excursii care pînă acum s-au bucurat de un mare succes. În Delta Dunării, nordul Moldovei, la care vacanța '77 adaugă celebra zonă folclorică Maramureș, Porțile de Fier, Cetatea de Argeș, Transfăgărășanul etc.

O altă dimensiune a turismului românesc o constituie Delta Dunării. Imensitățile de stuf, de ghioluri și nesfîrșitele canale, pitorescul satelor sale pescărești cu originalele ciorbe, cele 300 de specii de păsări care se întîlnesc aici, ca nicăieri altunde în Europa, constituie tot atîtea argumente pentru o vacanță în această zonă.

Turiștii care vin la munte pot vedea în mai „Tinjaua" de la Hoteni (Maramureș), „Nedeia Munților" în iunie la Fundata, „Tîrgul cireșelor" de la Brîncovenești (Mureș), „Tîrgul de fete" de pe muntele Găina, „BucIumul vrincean" din noiembrie și multe alte sărbători folclorice de un pitoresc neasemuit. Și aceasta în afara posibilităților de agrement oferite de renumitele stațiuni montane de pe Valea Prahovei, care își sporesc și ele în acest an zestrea turistică. La Sinaia, de pildă, intră în circuit hotelul cu același nume cu 480 de locuri și hanul „Vadul Cerbului" ; la Predeal — hotel „Orizont" ; la Poiana Brașov — hotel „Ciucaș" și restaurantul „Vînătorul".

Hotelurile de pe litoral în așteptarea oaspeților
Foto : O. PLECAN

Și cele 160 de stațiuni balneoclimaterice își așteaptă oaspeții din sezonul de vară. Efectele curative ale apelor minerale și termale de la Felix, Sovata, Călimănești, Govora, Herculane și din multe alte localități de acest fel ale României sînt bine cunoscute. Dealtfel, 1977 — declarat de O.M.S. anul mondial de combatere a reumatismului — găsește țara noastră pregătită să ofere experiența sa în combaterea acestei boli.

În sfîrșit, dar nu în ultimul rînd, țara noastră adaugă la peisaj și cură celelalte valori — ale istoriei, care a luat în multe cazuri forma în piatră a altarelor dacice sau a Histriei, bătrînă de 2 600 de ani, a cetăților de lemn și pămînt, a fortărețelor crenelate, a orașelor și bisericilor fortificate sau a mărturiilor evocatoare ale luptelor pentru independența de la 1877, eveniment al cărui centenar îl vom aniversa la 9 Mai. Țara noastră adaugă, de asemenea, folclorul care aduce, prin baladă, muzică și joc, prin decorațiuni și sărbători tradiționale, amintirea timpurilor vechi.

Originalitatea manifestărilor artistice și folclorice românești a impus pe plan mondial itinerorii de artă plastică precum „Mănăstirile pictate din Bucovina" (zonă distinsă dealtfel cu premiul „Pomme D'or" al F.I.J.E.T.) sau „Constantin Brîncuși, părintele sculpturii moderne".

— Unde ne petrecem vacanța '77 ?

— O întrebare căreia, sperăm, că cititorii rîndurilor de față să-i găsească un răspuns potrivit preferințelor și dorinței lor.

IOAN ROȘCA

săptămîna CINEMATOGRAFICĂ

„Misterul lui Herodot"

Nu cu mult timp în urmă regizoarea Geta Doina Tarnavski începuse un film pentru adolescenți și preadolescenți „Aventurile lui Babușcă". Filmul a fost terminat — din motive care ne scapă — de un coleg mai vîrstnic, cu vechi dar neconcludente state de serviciu — Gheorghe Nagy. Acum regizoarea revine în atenția spectatorilor cu un film realizat după un scenariu adaptare a romanului „Movila bătrînului" de N. Ionescu-Dunăreanu.

Datele subiectului păreau interesante, dar cum știm că nu există subiecte mari și mici, bune și rele, ci numai realizări excepționale, corecte sau eșuate, putem spune că toată narațiunea, plus interpretarea (fără a uita de cadrul cinematografic) din „Misterul lui Herodot" este de o inabilitate adjectivată. Un didacticism supărător, un dialog banal și o nesiguranță a cursivității și discursivității filmice fac din „Misterul lui Herodot" o producție pe care o putem denumi, apelînd la un eufemism, oarecare.

Dacă la alte genuri cinematografice, casele noastre de film aplică o exigență binevenită, se pare că la capitolul filmelor pentru tinerii spectatori se apelează la indulgențe greu justificate, „Misterul lui Herodot" este încă un exemplu în acest sens.

„Pîine și ciocolată"

Un regizor de teatru Franco Brusati își începe cariera cinematografică cu un film premiat la festivalul de la Berlin, cu „Ursul de argint". Mai mult, se impune între colegii de profesie, dintr-o cinematografie cu tradiții recunoscute, ca un excelent comediograf.

În „Pîine și ciocolată" se inspiră pentru o comedie amară, satirică pînă la virulență, din soarta emigranților italieni nevoiți să-și caute de lucru pe meleaguri străine. Apelînd la toată gama registrului comic, de la umorul benign la situațiile absurde și de la frenezia demistificatoare la parodia lirică, filmul „Pîine și ciocolată" este una din marile comedii ale ultimilor ani. Nino Manfredi, interpretul principal, are unul din rolurile sale cele mai bune, dacă nu chiar pe cel mai bun, în acest film în care societatea de consum este pentru prima dată văzută în lumina unei vehemențe civice impecabile.

TUDOR STĂNESCU

SERIALUL „SCÎNTEII TINERETULUI" • SERIALUL „SCÎNTEII TINERETULUI" • SERIALUL „SCÎNTEII TINERETULUI"

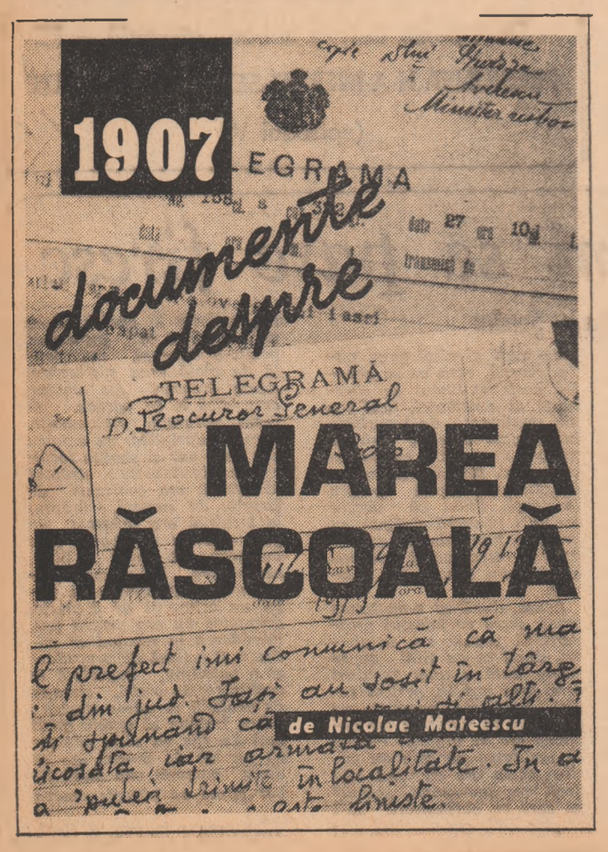

de Nicolae Mateescu

V. Represiunea n-a înfrînt setea de dreptate

— Ei domnilor, continuă Emil Costinescu, în această stare de suferință, deplîngînd dezastrele întîmplate, deplîngînd nesocotințele la care a ajuns țăranul în aceste momente, sîntem datori să fim cît se poate de blînzi în represiunea care nu se mai poate evita. Și trebuie să ne mai dăm seama că numai represiunea nu ajunge ; alături de represiune trebuie să punem îndată, dar de îndată, și opera de dreptate.

Peste cîteva zile, cînd liberalii vor ajunge la putere, se va vedea cît de blîndă va fi represiunea pe care o promite acum Emil Costinescu... Deocamdată însă, domnia sa vorbește, se îngrijește să pună cuvintele unul după altul cît mai frumos cu putință ; în vorbe totul e posibil.

— Ne trebuie o liniște întemeiată pe dreptate, mai zice. Să vedem suferința cu ochii și ea să ne lase nepăsători ? Numai pentru ca arenzile să nu scadă ? Fie și mai mici arenzile, numai țara mai fericită..

— Să mai lase Nissa în pace ! strigă I. Brătescu și în sală se aud rîsete. Se rîde pe seama celor care merg la Nissa, dar și pe seama lui I. Brătescu, naivul, care n-o fi știind ce înseamnă Nissa, de vreme ce-și închipuie că poate fi lăsată atît de ușor...

— Cred că nimeni nu ne poate bănui că, vorbind cum vorbim, sîntem mișcați și influențați de rivna puterii, spune Emil Costinescu bănuitor. Vai de aceia care sînt la putere într-un asemenea moment ! adaugă el. Dacă puterea nu a fost de invidiat vreodată, este în aceste dureroase momente ; în împrejurările de astăzi, ministerul este un calvar...

În discursul lui Emil Costinescu a venit momentul în care domnia sa întinde mîna spre putere ; e de observat că nu o face ca un hămesit, ci cu un fel de scîrbă și durere și sfîșiere în același timp, așa cum stă bine unui om superior...

— Cred că un guvern cam vechiu... este lipsit de vigoarea și autoritatea trebuincioasă spre a potoli mișcările periculoase cari s-au produs... Acei cari au comis nedreptăți și abuzuri ani întregi, nu se mai pot adresa țăranilor cu un program de îmbunătățiri, căci țăranii le vor zice : te cunosc, tot dumneavoastră erați și ieri, și ne-ați exploatat și nedreptățit...

Insinuînd că liberalii trebuie să vină negreșit la putere, Emil Costinescu nu se teme așadar nici de calvarul care-i așteaptă, nici de datoria ingrată de a trimite armata împotriva țăranilor... „Datoria înainte de toate !" spune el.

— Toți trebuie să ne expunem, toți trebuie să facem chiar sacrificii... Nu vă vorbesc într-un interes de partid, căci e greu și dureros pentru orice partid de a veni în asemenea împrejurări la putere, dar trebuie să ieșim din situațiunea în care se află țara. Nu trebuie să abuzăm nici de armată, ci să dăm un mai mare rol cuvîntului... Toți trebuie să ne facem apostoli ca să salvăm țara..

Adunarea aplaudă și de bunăseamă că domnul Costinescu însuși, după ce a vorbit atîta, a început să creadă în puterea cuvintelor, să simtă sînge de apostol curgîndu-i prin vine... Peste trei zile însă, cînd va fi numit ministru de finanțe, va fi ieșit desigur din starea aceasta, revenind la sentimente mai lumești ; aflînd că sînt mobilizați 125 000 de soldați pentru a înăbuși răscoala, își va pierde brusc încrederea în cuvinte, lăsînd să vorbească tunurile.

După un discurs atît de bine pus la punct, e greu de crezut că celelalte partide vor mai putea să salveze situația ; liberalii au pretins, ca și altă dată, că ei singuri se îngrijesc de soarta țării și a țăranului. Cum se poate dovedi aici, în Parlament, că pretențiile lor nu sînt decît vorbe goale ? E o sarcină cît se poate de grea și vorbitorii care iau cuvîntul sînt atît de înfierbîntați, încît, în loc să prezinte și ei un program propriu, caută doar să desființeze ceea ce a construit cu atîta migală Emil Costinescu.

Nicolae Filipescu se îngrozește la gîndul că liberalii promit reforme.

— Poate fi și o primejdie, zice el, dacă aceste reforme pentru dobîndirea pămîntului ar fi împinse pînă acolo încît să se impuțineze marea proprietate. În cazul acesta, vă prezic că vom aduce la sapă de lemn pe cei cari nu vor avea pămînt și cari găsesc ocaziuni de muncă pe marile proprietăți... Chestiunea țărănească este pentru noi mai mult o problemă de producțiune, decît o problemă de repartițiune a averilor. Înțelegem să așezăm prosperitatea țărănească nu atît pe deplasarea averilor constituite, cît pe crearea de bogății noui... Este o datorie ca să îndemnăm pe țăran a-și pune speranțele mai mult în o rodire mai îmbelșugată a pămîntului lui, decît în invidierea moșiei vecinului...

Barbu Păltineanu se arată și el îngrozit de urmările proastei administrații și meschinei lupte de interese.

— Va să zică, spune el, rezultatul organizațiunii noastre sociale este că, în momentul pericolului, cînd existența țării este pusă în joc, ne găsim dezarmați în fața rezvrătiților dacă ei se intitulează intelectuali ! Și acești rezvrătiți intelectuali se freacă cu unii din noi, — unii din noi i-au lăsat în politică, i-au luat de la literatură și i-au adus la intrunirile politice !...

Domnul Păltineanu însă, spre deosebire de junimistul Filipescu, vrea o revizuire a întregului așezămînt social și nicidecum păstrarea stării de lucruri actuale : o represiune drastică și o tot atît de drastică schimbare socială...

Sigur că asemenea proiecte nu aveau cum să fie pe placul lui P. P. Carp, purtătorul de cuvînt al elitei conservatoare, al aristocrației celei mai înalte ; vechiul junimist care este P. P. Carp, privește cu ironie la toate aceste frămîntări de oameni mărunți, arși de pofte și spaime mărunte ; în cuvîntul domniei sale răzbate doar o superioară suferință de om care refuză să lupte cu arme aut de nedemne...

— Ai suprimat în mod singeros o revoluțiune, ca să faci în mod pacinic o altă revoluțiune !" spune P. P. Carp lui Emil Costinescu. Eu știu că ați aruncat în mulțime apetituri pe cari dumneavoastră nu le puteți realiza... Pe sătean l-ați făcut să creadă că moșiile trebuie să-i fie împărțite. Nu veți realiza-o, o știu, dar acei păcătoși amăgiți, pe cari ai să fii obligat dumneata mîine să-i impuși, au fost victima acestei dezastruoase sugestiuni... Va să zică măsuri imposibile, măsuri neeficace, măsuri periculoase, iată ce propune partidul liberal...

Ca întotdeauna, P. P. Carp e realist ; vede limpede că vorbăria liberală e demagogie, dar nu pentru că i-ar crede mincinoși pe liberali, ci pentru că știe că marii proprietari nu vor renunța cu nici un preț la moșiile lor.

— În așteptare, încheie el, — și o zic cu riscul de a vedea cuvintele mele spărgîndu-se în capul meu și în avutul meu —, în așteptare nu este decît un singur lucru de făcut : nu este decît represiunea. Vom aviza pe urmă.

(VA URMA)

TELEGRAMĂ

Tovarășul NICOLAE CEAUȘESCU, secretar general al Partidului Comunist Român, a primit din partea tovarășului LE DUAN, secretar general al Comitetului Central al Partidului Comunist din Vietnam, următoarea telegramă:

Dragă tovarășe,

Sînt profund mișcat și aș dori să vă mulțumesc frumos pentru felicitările frățești și pline de căldură transmise cu ocazia împlinirii a 70 de ani.

Cu această ocazie, aș dori să vă exprim din toată inima mulțumirile sincere ale întregului nostru partid și popor pentru sprijinul prețios acordat de Partidul Comunist Român și poporul român partidului și poporului nostru, atît în lupta împotriva imperialiștilor americani, în trecut, cît și în opera de construire a socialismului, în prezent.

Aș dori să vă exprim încrederea mea fermă că solidaritatea prietenească și cooperarea frățească dintre cele două partide și cele două popoare ale noastre se vor dezvolta în continuare, în interesul cauzei revoluționare a popoarelor celor două țări ale noastre și al cauzei păcii și socialismului în întreaga lume.

Vă doresc, stimate tovarășe, multă sănătate și numeroase noi și tot mai mari succese în îndeplinirea nobilei dumneavoastră misiuni.

Îmi permit să vă transmit un salut comunist.

AGENDA

Cu prilejul Zilei naționale a Republicii Ciad, Institutul român pentru relațiile culturale cu străinătatea a organizat luni, o manifestare culturală dedicată acestui eveniment. Au fost relevate cu acest prilej, aspecte din viața și activitatea poporului ciadian.

★

În perioada 4—11 aprilie, o delegație de activiști ai Asociației lituaniene de prietenie și relații culturale cu străinătatea, condusă de tovarășul Sabaliauskas I. I., adjunct al ministrului îmbunătățirilor funciare și gospodăririi apelor al R.S.S. Lituaniene, membru al conducerii asociației, a efectuat o vizită pentru schimb de experiență în țara noastră, la invitația Consiliului General A.R.L.U.S. Membrii delegației au avut convorbiri la Consiliul General A.R.L.U.S., la comitetele municipale Brașov și Sibiu ale P.C.R., au vizitat o serie de unități economice și social-culturale din municipiile amintite.

La încheierea vizitei, delegația a fost primită de tovarășul Mihai Dalea, președintele Consiliului General A.R.L.U.S.

★

Teatrul Național „I.L. Caragiale" a prezentat luni seara, în sala Atelier, premiera „1907", după Tudor Arghezi. Cu aceasta a fost deschisă suita spectacolelor care se vor repeta în zilele de 14, 22 și 27 aprilie.

Primul ministru al guvernului a primit delegația Adunării Republicii Portugheze

Tovarășul Manea Mănescu, membru al Comitetului Politic Executiv al C.C. al P.C.R., prim-ministru al guvernului, a primit luni delegația Adunării Republicii Portugheze, condusă de Vasco da Gama Fernandes, președintele Adunării, aflată în vizită în țara noastră la invitația Marii Adunări Naționale.

La întrevedere au participat tovarășii Ștefan Voitec, membru al Comitetului Politic Executiv al C.C. al P.C.R., vicepreședinte al Consiliului de Stat, Ștefan Andrei, membru supleant al Comitetului Politic Executiv, secretar al C.C. al P.C.R., Nicolae Giosan, membru supleant al Comitetului Politic Executiv al C.C. al P.C.R., președintele Marii Adunări Naționale, Virgil Teodorescu, vicepreședinte al Marii Adunări Naționale, Ilie Salapa, președintele Comisiei pentru industrie și activitatea economico-financiară.

A fost de față Antonio Novais Machado, ambasadorul Portugaliei la București.

În numele său și al delegației, președintele Adunării Republicii Portugheze a rugat să se transmită tovarășului Nicolae Ceaușescu un cald salut și a subliniat simpatia și prețuirea de care se bucură președintele României în Portugalia pentru sprijinul dat forțelor antifasciste înainte de 25 aprilie, pentru faptul că România a salutat printre primele state revoluția și pentru contribuția personală la dezvoltarea relațiilor româno-portugheze. Totodată, el a înmînat un mesaj adresat de primul ministru Mario Soares tovarășului Nicolae Ceaușescu.

Conducătorul delegației a făcut aprecieri cu privire la dezvoltarea dinamică, economică și socială a României socialiste.

Tovarășul Manea Mănescu a mulțumit pentru sentimentele exprimate și a transmis un salut călduros.

În timpul întrevederii, s-a apreciat cu satisfacție evoluția pozitivă a relațiilor dintre România și Portugalia, care au cunoscut în ultimul timp un puternic impuls ca urmare a dialogului româno-portughez la nivel înalt, evidențiindu-se însemnătatea vizitei efectuate de tovarășul Nicolae Ceaușescu în Portugalia, pentru stimularea raporturilor româno-portugheze. S-a exprimat convingerea că, acționîndu-se în spiritul Tratatului de prietenie, relațiile politice, comerciale, cooperarea economică, științifică, tehnică și culturală româno-portugheză pe tărîmul vieții internaționale, pentru pace, securitate, colaborare în Europa și în întreaga lume vor cunoaște o continuă dezvoltare în folosul ambelor popoare.

S-a apreciat că dezvoltarea relațiilor dintre România și Portugalia servește intereselor celor două popoare, legate prin afinități de limbă și cultură, prin aspirații de pace, progres și bunăstare, cauzei internaționale și colaborării pașnice dintre popoarele Europei, cauzei destinderii și securității internaționale. În acest cadru s-a subliniat rolul celor două parlamente în dezvoltarea relațiilor dintre România și Portugalia și, în general, pentru promovarea păcii și securității.

Întrevederea a decurs într-o atmosferă cordială, prietenească.

★

În continuarea vizitei pe care o efectuează în țara noastră, la invitația Marii Adunări Naționale, delegația parlamentară portugheză condusă de Vasco da Gama Fernandes, președintele Adunării Republicii Portugheze, a avut luni dimineață o întrevedere cu Bujor Almășan, ministru secretar de stat la Ministerul Comerțului Exterior și Cooperării Economice Internaționale.

În timpul convorbirii, au fost abordate aspecte ale relațiilor economice româno-portugheze, fiind evidențiate noi căi și mijloace de extindere a cooperării reciproc avantajoase.

A participat Antonio Novais Machado, ambasadorul Portugaliei la București.

★

Ambasadorul Portugaliei în țara noastră, Antonio Novais Machado, a oferit luni un cocteil în onoarea delegației parlamentare portugheze.

CONTUL OMENIEI ȘI SOLIDARITĂȚII

Telegrame adresate tovarășei ELENA CEAUȘESCU

membru al Comitetului Politic Executiv al C.C. al P.C.R., președintele Comitetului național de ajutorare

Pe adresa tovarășei Elena Ceaușescu, membru al Comitetului Politic Executiv al C.C. al P.C.R., președintele Comitetului național de ajutorare, continuă să sosească telegrame prin care noi colective de oameni ai muncii din întreaga țară își exprimă hotărîrea lor de a contribui la „Contul omeniei", la efortul general de înlăturare a consecințelor seismului.

● Oamenii muncii din Capitală, în frunte cu comuniștii, se spune în telegrama adresată de Comitetul municipal București al P.C.R., acționează cu fermitate și hotărîre pentru înlăturarea cît mai grabnică a consecințelor cutremurului catastrofal din 4 martie, pentru îndeplinirea exemplară a sarcinilor pe acest an și ale întregului cincinal 1976—1980, a măsurilor adoptate de Comitetul Politic Executiv al C.C. al P.C.R. cu privire la sprijinirea sinistraților, refacerea avariilor pricinuite de cutremur și reintrarea în normal a întregii activități.

Toți cetățenii din municipiul București, se spune în telegramă, dau o înaltă apreciere activității pe care dumneavoastră ați desfășurat-o în toată această perioadă, în spiritul celui mai profund umanism, în fruntea Comitetului național de ajutorare, pentru salvarea vieților omenești, pentru alinarea suferințelor celor răniți, pentru ajutorarea sinistraților și reintrarea în normal a întregii vieți.

Exprimîndu-și întreaga adeziune față de politica internă și externă a partidului și statului nostru, locuitorii Capitalei au hotărît să contribuie la contul omeniei, din veniturile lor, din organizarea unor manifestări cultural-artistice și sportive, prin muncă suplimentară, cu suma de 442 047 155 lei.

Femeile din Capitală — se arată în telegrama Comitetului municipal al femeilor — vor contribui la fondul solidarității cu suma de 500 mii lei.

● La rîndul lor, Comitetul județean Arad al femeilor va depune 1 milion lei, Comitetul județean al femeilor din județul Alba — 500 000 lei, cel din județul Dolj — 400 000 lei, iar cel din județul Mehedinți — 150 000 lei. De asemenea, Comitetul femeilor din județul Neamț — 400 000 lei, cel din județul Buzău — 450 000 lei, cel din județul Vîlcea — 400 000 lei, cel din județul Mureș — 200 000 lei, iar cel din județul Botoșani — 400 000 lei.

● Din județul Cluj, colectivul Combinatului de pielărie și încălțăminte „Clujana" va depune în „contul omeniei" 4 819 000 lei, colectivul întreprinderii „Tehnofrig" — 2 700 000 lei, cooperatorii și lucrătorii din cadrul Uniunii județene a cooperativelor meșteșugărești — 7 milioane lei, colectivul întreprinderii „Unirea" — 2 700 000 lei, colectivul întreprinderii „Metalul Roșu" — 2 843 975 lei, iar Comitetul județean al femeilor, din același județ, suma de 2 milioane lei.

● Din județul Vrancea, oamenii muncii din agricultura cooperatistă a județului vor depune în Contul 1977, pînă la sfîrșitul anului, circa 9,9 milioane lei, iar locuitorii comunei Țifești — 595 000 lei, precum și cantitatea de 10 tone cereale. La rîndul lor, cadrele didactice din aceeași comună înscriu la contul omeniei 35 900 lei. Locuitorii comunei Bolotești vor contribui cu 325 600 lei, cei din Vîrteșcoiu — cu 465 000 lei, membrii cooperatori din comuna Străoane — 270 000 lei, lucrătorii stațiunii pentru mecanizarea agriculturii din comuna Vulturu — cu 120 000 lei, iar membrii cooperatori din aceeași comună — 320 000 lei, mecanizatorii din S.M.A. Mărtinești — cu 161 000 lei, cooperatorii din Jariștea — cu 342 000 lei, oamenii muncii din comuna Soveja — cu 200 000 lei, cei din comuna Cîrligele — cu 438 000 lei, iar cei din comuna Tătăranu — cu 731 400 lei.

● Din județul Covasna vor contribui la Contul omeniei Comitetul județean al femeilor — cu 400 000 lei, locuitorii comunei Turia — cu 202 400 lei, precum și 150 tone cartofi și animale de reproducție.

● Din județul Harghita vor depune în Contul 1977 locuitorii comunei Siculeni — 50 000 lei, iar cei din comuna Tulgheș — 641 000 lei.

● Lucrătorii celor 112 unități agricole cooperatiste din județul Ialomița s-au angajat să livreze peste prevederile planului acestui an o producție suplimentară în valoare de circa 100 milioane lei, iar în Contul omeniei au hotărît, totodată, să depună bani și produse ce însumează circa 35 milioane lei. De exemplu, membrii cooperatori din comuna Grindu au hotărît să contribuie din fondurile proprii cu suma de 1 147 000 lei.

● Din județul Prahova, lucrătorii Direcției comerciale județene și întreprinderile subordonate vor contribui la contul omeniei cu 2 300 000 lei, colectivul Întreprinderii de utilaj petrolier și reparații Teleajen — cu 400 000 lei, colectivul Combinatului petrochimic Teleajen — 500 000 lei, colectivul Întreprinderii de mecanică fină Sinaia — 2 850 000 lei, cei de la Întreprinderea de stofe fine „Dorobanțul" Ploiești — 729 000 lei, iar colectivul de la Întreprinderea mecanică din Plopeni — 11 milioane lei.

● Din județul Constanța, Comitetul județean al femeilor va contribui la contul omeniei cu suma de 250 000 lei, iar membrii cooperatori din Asociația intercooperatistă Cobadin — cu 642 000 lei.

● Din județul Argeș, contribuția la Contul 1977 a angajaților de la Întreprinderea de autoturisme Pitești se ridică la 12 500 000 lei, a celor de la Trustul de construcții Argeș — la 4 000 000 lei. De asemenea, lucrătorii colectivului întreprinderii de stofe „Argeșana" vor depune 2 700 000 lei, cei de la Combinatul de articole tehnice din cauciuc Pitești — 2 400 000 lei, cei de la Întreprinderea „Textila" din Pitești — 6 000 000 lei, cei de la Întreprinderea de produse electronice și electrotehnice „Electroargeș", Curtea de Argeș — 2 000 000 lei, colectivul de muncă de la Întreprinderea de confecții Curtea de Argeș — 2 046 000 lei, iar Comitetul județean Argeș al Femeilor va subscrie la Contul omeniei cu 400 000 lei.

● Minerii, preparatorii, metalurgiștii, constructorii de mașini, cercetătorii și proiectanții din unitățile maramureșene ale Centralei minereurilor și metalurgiei neferoase din Baia Mare vor depune în Contul omeniei 14 300 000 lei.

● De asemenea, membrii cooperatori din Salonta, județul Bihor, vor contribui la Contul 1977 cu suma de 310 000 lei.

O așezare model

(Urmare din pag. I)

În așteptarea constructorilor, harnicii locuitori, cu mic cu mare, sînt gata să contribuie cu toate forțele la ridicarea noului lor sat. Meseriașii comunei vor fi alături de cei ai Trustului județean de construcții, ceilalți oameni vor completa necesarul de forță de muncă necalificată. „Venim cu toții, spunea șoferul Marin Iordache. Dacă e nevoie vom contribui, în funcție de posibilități, chiar cu «utilajele». Stela Dumă ne spune că satul, constructorii pot conta, oricînd în această activitate pe cele 60 de fete de la secția tricotaje, a cooperativei. Din cei peste 400 de elevi ai școlilor generale, mai mult de 200 garantează că nu vor fi cu nimic mai prejos decît ceilalți tineri ai satului. „Să nu vă mire acest entuziasm, ne explica Angela Grigore, secretarul comitetului comunal U.T.C. Tinerii din „30 Decembrie" au fost întotdeauna exemple demne de laudă, aducîndu-și aportul la nenumărate acțiuni de muncă patriotică, fie în cadrul I.A.S. el întreprinderii de sere, la înfrumusețarea localității etc. Acum, mai mult ca oricînd, vor să-și exprime recunoștința pentru grija deosebită pe care partidul și statul ne-o acordă, hotărîți să facem totul ca noul sat „30 Decembrie" să fie, așa cum ne-am propus, de la proiectanți pînă la ultimul locuitor așa de muncă, o adevărată „oglindă a județului Ilfov".

Campania agricolă

Pe ogoare, în celelalte sectoare de activitate

RITMUL MUNCII — RITMUL IMPUS DE URGENȚELE ACESTOR ZILE

În flux continuu, la erbicidarea griului și pregătirea terenurilor pentru însămînțarea porumbului

Concomitent cu semănatul porumbului, în unitățile agricole brăilene mecanizatorii sînt antrenați la efectuarea lucrărilor de întreținere : erbicidatul griului și combaterea dăunătorilor în culturile de sfeclă semănate în prima epocă. Pe sola nr. 33 a cooperativei agricole din Cazasu întîlnim pe mecanizatorii Petrache Giurgiu și Aurel Mohonea erbicidînd ultimele 80 ha din cultura griului. La capătul tarlalei, Ionel Martinescu și Ion Ulmeș fac totul pentru ca utilajele să funcționeze neîntrerupt, la productivitatea planificată în graficul de muncă al zilei. „Efectuăm acest tratament preventiv, ne spune șeful fermei Păun Tudor, pentru a împiedica dezvoltarea buruienilor, care acum, după ploi, pot invada cultura, dijmuind recolta". De fapt, așa cum avem să ne convingem, preocupările pentru buna vegetație a plantelor sînt mai complexe. Pe parcelele semănate cu sfeclă de zahăr, mecanizatorul Ștefan Dîrjan, ajutat de cooperatorul Micu Iordache, efectua primul prăfuit cu D.D.T., contra bolilor și dăunătorilor. Mecanizatorii Toader Todureanu și Vasile Voicu au înscris pe ordinul de lucru al zilei fertilizarea suprafețelor destinate porumbului. În fața lor o echipă cu 4 discuri grăpează terenul, iar apoi două combinatoare mărunțesc și nivelează patul germinativ pentru a deschide front de lucru semănătorilor. Acest mod de lucru, grupat, cu un complex de agregate sporesc eficiența muncii, asigură o calitate superioară din punct de vedere agrotehnic.

Cu forțe sporite la întreținerea legumelor

Ferma de producție Lacul Sărat, județul Brăila. Sub cupola celor 24 ha de solarii acoperite cu polietilenă, circa 80 de oameni sînt angajați la întreținerea legumelor din sortimentele timpurii. Echipa tinerei Ioana Mustață efectuează tratamente cu substanțe fitosanitare la tomate. Cei 17 cooperatori din echipa condusă de Nadia Trandafir plantează ultimele hectare cu ardei. Folosind diferite metode, echipa condusă de Dumitra Vintilă este prezentă la irigatul culturii. În mai puțin de o lună jumătate, primele recolte vor lua drumul beneficiarilor. Tinerii mecanizatori Mihai Nuțu și Petrache Baltă efectuează lucrări de întreținere a straturilor de legume. „Permanent, zi de zi, începînd cu sfîrșitul lunii februarie, ne spune ing. Evdochia Drăgici, șefa de fermă, oamenii au participat neîntrerupt la muncă. Lucrările sînt în grafic, fapt care ne va permite livrarea legumelor timpurii la termenele planificate. Se lucrează în acord global, și foarte mulți sînt tinerii care au deprins aici meseria complicată de legumicultor, meserie ce solicită o atenție deosebită și un înalt grad de calificare". Notăm cîteva nume : Dochița Podgoreanu, Ionica Trandafir, Vasile Ghica, Tudorița Malinchi, Angela Novac, Maria Popescu.

Plantatul viței de vie, pe ultimele hectare

Renumele cooperativei agricole din Urechești, județul Vrancea, este legat în primul rînd de viticultură. Din totalul producției vegetale 80 la sută o reprezintă acest sector, extins, în prezent, pe 1 526 ha, din care 1 366 ha pe rod. Circa 1 560 de cooperatori au angajat suprafețe în acord global. Prezenți în mijlocul cooperatorilor din Urechești, am consemnat în aceste zile o intensă mobilizare de forțe : „După ce am încheiat lucrările de tăieri pentru rodire și legatul pe sîrme și spalieri în plantațiile vechi, ne spune tovarășul Simion Călcîi, președintele unității, am trecut la efectuarea plantatului pe ultimele suprafețe din cele 50 ha planificate pentru această primăvară. Ne preocupă extinderea și modernizarea plantațiilor datorită eficienței ridicate a viței de vie". Pe una din tarlale întîlnim pe mecanizatorii Gheorghe Colesteanu, Gheorghe Spiru și Ionel Pamfil care mobilizau și afînau stratul superficial de sol în vederea păstrării rezervei de umiditate. Sînt prezenți la muncă și cîțiva dintre cei mai harnici cooperatori, Paraschiv Anghel, Gheorghe Tăchiță, Vasile Boieru, Petre Puiescu, Alexandru Derdală, Costel Vasilescu. „An de an, ne spune ing. șef Alexei Melnic, oamenii se interesează de noile tehnologii, de modernizarea viei. Pentru 1977 vom cultiva alte 100 de ha după metode intensive, iar combaterea bolilor și dăunătorilor o vom declanșa, imediat cum dă frunza, prin stropiri cu elicopterul".

ȘT. DORGOȘAN
O. MARIAN

În solarii se pregătește o nouă producție de ardei timpurii

Foto : O. PLECAN

Creșterea fertilității pămîntului

(Urmare din pag. I)

tențialul și parametri calculați în studiile tehnico-economice. Munca în acest domeniu va cunoaște transformări cu caracter științific, ceea ce va conduce la sporirea calității fondului funciar, a posibilităților de recoltă. **Un rol de o deosebită însemnătate va reveni tineretului, acela care este chemat să participe cît mai activ la construirea amenajărilor și la folosirea lor intensă, rațională.**

Acest an, care se anunță deficitar în precipitații, impune o mobilizare largă a tuturor lucrătorilor din acest domeniu, a cooperatorilor, a organizațiilor de tineret de la sate pentru extinderea sistemelor de irigații și folosirea lor la întreaga capacitate. Se vor asigura astfel premisele unui bogat an agricol, în care producția de cereale să atingă și să depășească recoltele înscrise în Planul național unic pe anul 1977, ca o confirmare a politicii juste, profund științifice, dusă de Partidul Comunist Român în acest domeniu de mare însemnătate pentru agricultură.

Scrisoare către prieteni

(Urmare din pag. I)

m-am mutat aici, împreună cu soția, Niculina, muncitoare la I.C.T.B., și mama mea, am găsit tot confortul, apartamentul mobilat, televizor, frigider, aparat de radio. În după amiaza zilei respective am primit vizita tovarășului Nicolae Ceaușescu și a tovarășei Elena Ceaușescu. A fost un moment pe care nu-l vom uita niciodată. Păstrez toate ziarele de atunci"... Petre Marin ne-a vorbit apoi despre sprijinul primit din partea colegilor săi de muncă și ai noștri. Dintr-un buzunar de lîngă inimă a scos o scrisoare primită într-un caiet suit de la familia N. Dinu din comuna Balaciu. „Stimată familie Marin Petre — se spune în scrisoare — familia noastră vă vreamă ani mulți și fericiți, să vă înălțați și să luați viața de la capăt. Lucrurile pe care vi le trimitem vă rugăm să le folosiți cu încredere. Familia noastră este formată din trei persoane — soț, soție și un băiat, care este militar, și la acest mare cutremur a fost de mare folos ajutînd populația să fie scoasă de sub dărîmături. Noi vă urăm multă sănătate și să vă întăriți !" Cuvinte simple, alăturate cîtorva lucruri necesare unei gospodării, dar pline de căldură, emoționante prin mesajul lor, dovadă grăitoare a solidarității și omeniei poporului nostru.

În același bloc, la apartamentul 23, locuiește tînăra familie a inginerului Daniel Mac. Am sunat, dar nu ne-a răspuns nimeni. O vecină ne-a spus că sînt la serviciu, iar fetița lor, Silvana, de cinci ani, la grădiniță. Pe inginera Georgeta Mac am găsit-o în atelierul de tricotat circular de la întreprinderea „Tricodava". „Chiar în noaptea de 4 spre 5 martie am venit împreună cu familia la întreprindere. Doar aici era cel de-al doilea cămin al meu. Am fost găzduiți la căminul de nefamiliști. Nici nu pot să exprim în cuvinte grija și căldura cu care ne-au înconjurat colectivele de muncă, atît pe mine, cît și pe soțul meu, care este inginer la Institutul de proiectări căi ferate. La puține zile am primit noul apartament. Nici nu ne venea să credem că avem iar tot ce ne trebuie și nu o vom lua de la zero. S-au făcut eforturi impresionante, așa încît noi, cei loviți de cutremur să nu ducem lipsă de nimic. Toate acestea ne-au făcut să trecem mai ușor peste grijile pe care le aveam. Amîndoi ne-am angajat să lucrăm zilnic în program prelungit. Soțul meu, așa după cum mi-a spus, va preda la termen, în aceste zile, cele două proiecte la care lucrează. Atelierul pe care-l conduc a reușit să-și depășească planul de producție pe primul trimestru. Sînt convinsă că în cel mai scurt timp pagubele înregistrate de economia națională, prin munca neobositului nostru popor, vor fi integral recuperate. Dar nu vom uita niciodată sprijinul primit, căldura și dragostea pe care le-am simțit din plin în toate aceste zile".

IERI, S-AU DESCHIS ÎN CAPITALĂ

Tabere de pregătire a elevilor pentru apărarea patriei

Vacanța este deosebit de bogată în diverse și multiple acțiuni instructive care polarizează interesul tuturor elevilor. Ieri, în Capitală, 7 tabere de pregătire a comandanților de grupă pentru ciclul I și-au început activitatea.

Am participat la festivitatea de deschidere a taberei organizate de Comitetul U.T.C. al sectorului II. 150 de elevi — băieți și fete — îmbrăcați în frumoasele uniforme albastre, au trăit, cu emoție firească, momentele acestui eveniment deosebit din viața lor. Împărțiți în detașamente, într-o aliniere perfectă, ei au asistat la aducerea drapelului patriei, drapel sub faldurile căruia timp de o săptămînă ei vor deprinde primele noțiuni ale artei militare. După festivitate, îmbujorată încă de emoție, eleva Mariana Olteanu ne spunea : „Sîntem toți hotărîți să participăm cu întreg elanul nostru tineresc la buna desfășurare a programului taberei. Mai știm că de felul cum vom învăța aici depinde, în viitor, calitatea pregătirii noastre pentru apărarea patriei. Este un minunat prilej de a ne concretiza dragostea pe care o nutrim față de țară, față de popor". Asemenea gînduri, profund patriotice, îl animă și pe Marius Condoroțeanu : „Am patrusprezece ani și am așteptat cu nerăbdare deschiderea taberei. Doresc să învăț cît mai multe, doresc să fiu oricînd temeinic pregătit pentru apărarea cuceririlor revoluționare ale poporului nostru".

Amănunte despre programul de lucru din tabără ne-au fost oferite de comandantul acesteia, Ion Ghinea : „Elevii au la dispoziție condiții excelente de cazare. De asemenea, dispunem de o bogată bază materială. În afara lecțiilor de specialitate, care se vor desfășura în prima parte a zilei, ne-am preocupat și de organizarea unor activități cultural-sportive, menite să asigure plinătatea timpului petrecut în tabără. Vor avea loc expuneri pe diverse teme de interes politic, vizionări de filme, vizite în întreprinderi. Zilnic, un detașament se va deplasa în sălile de spectacol în care se desfășoară fazele pe sectoare ale Festivalului „Cîntarea României". Pregătim și un concurs dedicat aniversării a 55 de ani de la crearea organizației noastre revoluționare de tineret. De asemenea, o parte din timp o vom dedica învățării cîntecelor patriotice, 100 de elevi, vor participa, la 2 mai, la concursul organizat pe Capitală, sub titulatura „Trec detașamentele cîntînd". Întrecerile sportive, bineînțeles, se află prezente în programul taberei. Patru profesori de educație fizică îi vor iniția pe elevi în tainele baschetului, voleiului, handbalului, fotbalului. La sfîrșitul perioadei de instruire, elevii vor primi brevete de instructori sportivi și de arbitri. La finele săptămînii au loc două activități extrem de interesante : o ședință de tragere și un concurs de orientare turistică. Sperăm ca, prin acest bogat program, să oferim elevilor suficiente motive de satisfacție că și-au petrecut cîteva zile din vacanță într-un mod plăcut și instructiv".

TEODOR POGOCEANU

SPORT ● SPORT ● SPORT ● SPORT

PENTRU A DOUA OARĂ CONSECUTIV

Ilie Năstase a cîștigat competiția „Challenge Cup"

Pentru a doua oară consecutiv tenismanul român Ilie Năstase a cîștigat competiția internațională „Challenge Cup", turneu de prestigiu la care au participat opt dintre cei mai buni jucători din lume.

În finală, Ilie Năstase l-a învins în patru seturi, cu 3—6, 7—6, 6—4, 7—5, pe americanul Jimmy Connors, la capătul unei partide care i-a entuziasmat pe spectatorii prezenți în tribunele arenei din Las Vegas (Nevada).

După cum transmite corespondentul agenției France Presse, finala a fost decisă în setul doi, pe care Năstase, condus în acel moment cu 1—0, și l-a adjudecat cîștigînd „tie-breakul" cu 7—4. „Năstase a jucat magistral în această partidă de un excelent nivel tehnic și spectacular" — scrie în continuare același comentator. Serviciile sale extrem de puternice, din care a realizat numeroși „ași", precum și iscusitele sale lovituri de revers i-au pus de nenumărate ori în dificultate pe valorosul său partener.

La rîndul ei, agenția Reuter scrie că românul a obținut o victorie pe deplin meritată datorită acurateții stilului de joc și serviciilor sale impecabile, subliniind performanța lui Ilie Năstase, singurul jucător din lume care are palmares favorabil în fața lui Jimmy Connors, jucătorul român obținînd victoria în 16 partide din cele 22 susținute în compania celui mai bun tenisman american.

Ilie Năstase s-a calificat în finala acestei competiții după ce, în luna decembrie a anului trecut, a cîștigat una din grupele preliminare din care au făcut parte australianul Rod Laver, spaniolul Manuel Orantes și americanul Harold Solomon.

În finala ediției trecute a „Challenge Cup", Ilie Năstase l-a învins pe americanul Arthur Ashe.

● **În cadrul turneului internațional de lupte libere** desfășurat în orașul bulgar Iambol, sportivul român Tiberiu Seregheli s-a clasat pe locul trei la categoria 82 kg.

● **Cea de-a 4-a ediție a turneului internațional de rugby** pentru premiul ziarului „Industria Socialistă" se va desfășura la Tbilisi, între 26 iulie și 6 august și va reuni selecționate din România, Cehoslovacia, Polonia și U.R.S.S. Se așteaptă, de asemenea, participarea a două formații de club din Anglia și Irlanda.

● **Partidele disputate în prima zi a competiției internaționale feminine de baschet** de la Szombathely (Ungaria) s-au încheiat cu următoarele rezultate: Polonia — R.D. Germană 85—65 (41—40) ; Ungaria — România 91—70 (41—34).

● **Campionatul european de hochei pe gheață (grupa A) rezervat echipelor de juniori** a fost cîștigat la actuala ediție de selecționata Suediei, care a terminat neînvinsă turneul, realizînd 12 puncte. Pe locurile următoare s-au clasat echipele Cehoslovaciei — 10 puncte, U.R.S.S. — 8 puncte.

azi

CENTENAR GLORIOS

Expoziția de desene „Lumea văzută de copii", organizată în cadrul Festivalului național „Cîntarea României" de către Inspectoratul școlar județean și Consiliul județean al organizației pionierilor din Brașov, sub genericul „Centenar glorios", se află în acest an la cea de-a V-a ediție. Ea abordează teme din istoria patriei, subliniind momente de glorie, de jertfă ale poporului român, ilustrează, așa cum și-i imaginează copiii, pe eroii neamului. Copilăria lor fericită este, de asemenea, predominantă în expoziție, ca și ideea de a construi, de a înălța edificii trainice în care învață, locuiesc ei și părinții etc. (*Adina Velea*).

Noi materiale de zidărie

La Întreprinderea de produse ceramice din Lugoj a fost pusă la punct producția unor noi materiale de zidărie care asigură valorificarea cu eficiență ridicată a granulitului, zgurii de furnale și materiilor prime secundare ceramice.

PENTRU TINERII MUNCITORI DE LA CODLEA

În această dimineață 450 de tineri de la Întreprinderea mecanică Codlea primesc cheile noului și modernului cămin pentru nefamiliști ridicat în orașul florilor. Noul obiectiv social este prevăzut, între altele, cu oficii pentru prepararea hranei, grupuri sanitare moderne, sală de club etc. **(N. Lepădatu).**

Itinerarele orientării profesionale

Organizatorii Biroului de turism pentru tineret din județul Argeș au inclus în program numeroase excursii de orientare școlar-profesională a elevilor, atît în județ, cît și în alte localități din țară. În acest sens, un grup de 30 de elevi de la Școala generală Vulpești, comuna Buzoiești, a vizitat marea uzină de autoturisme „Dacia". Fabrica de micromotoare electrice, Întreprinderea Argeșana și Muzeul de istorie al județului Argeș, din Pitești. Aceste „itinerare ale orientării școlar-profesionale" vor continua, de altfel, pe toată perioada acestei vacanțe pentru un mare număr de elevi din școlile generale din mediul rural din județul Argeș. **(V. Măruță).**

SCRIAU DACII ÎN LIMBA LATINĂ ?

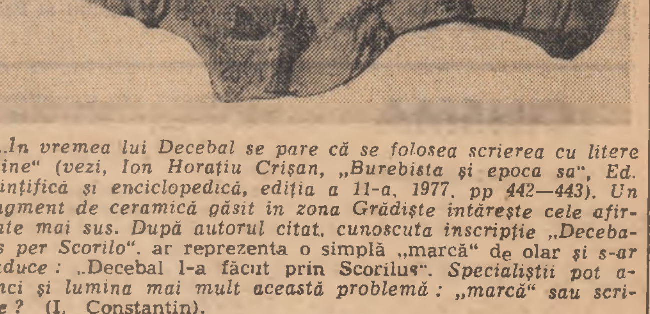

„În vremea lui Decebal se pare că se folosea scrierea cu litere latine" (vezi, Ion Horațiu Crișan, „Burebista și epoca sa", Ed. științifică și enciclopedică, ediția a II-a, 1977, pp 442—443). Un fragment de ceramică găsit în zona Grădiște întărește cele afirmate mai sus. După autorul citat, cunoscuta inscripție „Decebalus per Scorilo", ar reprezenta o simplă „marcă" de olar și s-ar traduce : „Decebal l-a făcut prin Scorilus". Specialiștii pot adînci și lumina mai mult această problemă : „marcă" sau scriere ? (I. Constantin).

Vremea

Vremea va continua să se răcească în toate regiunile. Cerul va fi variabil în Crișana, Banat, mai mult noros în rest. Vor cădea precipitații locale sub formă de ploaie, lapoviță și ninsoare în Maramureș, Transilvania și Moldova, iar în Muntenia și Dobrogea sub formă de ploi și numai izolat sub formă de lapoviță și ninsoare. În rest, precipitații izolate. Vîntul moderat, cu intensificări pînă la 60 km pe oră în sudul și estul țării și pînă la 100 km pe oră în zona de munte. Maximele vor fi cuprinse între 2 și 8 grade în jumătatea de nord a țării și între 7—12 grade în rest. Minimele între minus 6 și zero grade în Banat, Crișana, Maramureș, Transilvania și nordul Moldovei și între minus 1 și minus 4 grade în celelalte regiuni.

de peste hotare

● ȘTIRI, NOTE, COMENTARII ● ȘTIRI, NOTE, COMENTARII ● ȘTIRI, NOTE, COMENTARII ● ȘTIRI, NOTE, COMENTARII ●

Legalizarea Partidului Comunist este o mare victorie a muncitorilor din Spania, a tuturor forțelor sociale și politice din lume, care și-au manifestat solidaritatea cu poporul spaniol

Primul comunicat oficial al Comitetului Executiv al P. C. din Spania

Comitetul Executiv al Partidului Comunist din Spania a dat publicității luni primul comunicat oficial după legalizarea sa. În comunicat se subliniază spiritul de sacrificiu de care au dat dovadă mii de comuniști în perioada dificilă a clandestinității și se aduc mulțumiri celorlalte formațiuni politice ale opoziției democratice care și-au exprimat sprijinul față de Partidul comunist în vederea legalizării sale ca partid politic.

„Satisfacția exprimată de un mare număr de persoane demonstrează în mod evident că legalizarea Partidului comunist era o necesitate. Această legalizare, se spune în comunicat, va permite o mai mare participare a maselor populare la problemele publice, precum și la exercitarea drepturilor democratice — de asociere politică și sindicală, de expresie și de întrunire. Cu toate acestea, precizează comunicatul, exercitarea deplină a acestor drepturi nu va fi posibilă decît după înlăturarea îngrădirilor politice".

★ ★

Comuniștii spanioli, menționează comunicatul Comitetului Executiv al P.C.S., vor participa activ la viitoarele alegeri parlamentare, care, în pofida unor restricții, vor exprima voința poporului spaniol și vor contribui la restabilirea democrației în țară.

Comitetul Executiv cheamă toate organizațiile și pe militanții săi să răspîndească și să exprime oriunde propunerile Partidului comunist.

Pe de altă parte, agențiile de presă informează că în cursul zilei de duminică s-au deschis oficial sediile locale ale partidului și au fost organizate manifestații pentru a marca legalizarea partidului. Astfel de manifestații au avut loc la Madrid și în localitățile Lavapies și Carabanchel. În capitală, motocicliști, purtînd steagul partidului, au circulat pe străzi, exprimîndu-și satisfacția în legătură cu legalizarea P.C. din Spania.

Partidul Comunist din Spania va celebra în mod oficial legalizarea sa prin organizarea unei mari adunări populare, programată pentru duminica viitoare într-una din suburbiile muncitorești ale Madridului — a anunțat un purtător de cuvînt al P.C.S. La adunarea populară vor lua parte Dolores Ibarruri, președintele P.C. din Spania, Santiago Carrillo, secretar general al P.C. din Spania, și alți conducători ai partidului.

★ ★

Mesajul exprimă, de asemenea, convingerea că o Spanie liberă și democratică va aduce o contribuție importantă la progresul procesului de destindere în Europa, la asigurarea îndeplinirii prevederilor Actului final de la Helsinki al Conferinței pentru securitate și cooperare pe continentul nostru și la o pregătire corespunzătoare a reuniunii de la Belgrad, pentru construirea păcii și securității în Europa și în zona Mediteranei, precum și pentru colaborarea pe bază de egalitate cu țările în curs de dezvoltare.

Într-o declarație de presă făcută de Charles Fiterman, secretar al C.C. al Partidului Comunist Francez, se arată că hotărîrea de legalizare a Partidului Comunist din Spania „constituie o mare victorie a muncitorilor spanioli, a poporului spaniol și a comuniștilor spanioli care ies la lumină după 40 de ani de viață clandestină marcați de atît de multe lupte eroice".

„Legalizarea P.C. din Spania este, de asemenea, o victorie a tuturor forțelor sociale și politice care, în lumea întreagă, și-au manifestat solidaritatea lor cu poporul spaniol".

Presa apărută luni în capitala R. S. Vietnam întîmpină cu căldură și salută legalizarea Partidului Comunist din Spania. Astfel ziarul **„NHAN DAN"** califică acest act drept „o mare victorie a forțelor democratice din Spania", în timp ce cotidianul **„QUAN DOI NHAN DAN"** subliniază: „În fața țăriei luptei maselor populare, administrația Suarez nu a putut trece peste marele rol pe care îl are Partidul Comunist din Spania în viața politică a acestei țări". Victoria politică repurtată de Partidul Comunist din Spania constituie un nou imbold pentru forțele democratice și progresiste spaniole în înaintarea lor pe calea luptei revoluționare — notează ziarul în încheiere.

★ ★

Comitetul Central al Partidului Comunist Portughez și-a exprimat „marea satisfacție" în legătură cu legalizarea P.C. din Spania. Într-un mesaj adresat P.C.S., comuniștii portughezi apreciază că hotărîrea guvernului Suarez „constituie o măsură importantă și indispensabilă pe calea instaurării unui guvern democratic în Spania".

Secretarul general al Partidului Comunist din Marea Britanie, Gordon McLennan, a declarat că legalizarea P. C. din Spania este o victorie nu numai pentru comuniștii spanioli, ci pentru întregul popor spaniol. El a apreciat acest act, totodată, drept un angajament ferm al evoluției țării pe calea democrației.

„Partidul Comunist din Marea Britanie salută legalizarea Partidului Comunist din Spania, care survine după patru decenii de luptă eroică împotriva dictaturii fasciste a lui Franco", scrie, pe de altă parte, într-un editorial ziarul „Morning Star", organul de presă al P. C. din Marea Britanie.

Demonstrație la Roma a studenților pentru ameliorarea condițiilor de viață, împotriva șomajului în rîndul absolvenților instituțiilor de învățămînt superior

Țările nealiniate vor acționa unit pentru pregătirea temeinică a sesiunii O.N.U. consacrate dezarmării

INCHEIEREA LUCRĂRILOR BIROULUI DE COORDONARE AL ȚĂRILOR NEALINIATE

Luni seara, la Delhi s-au încheiat lucrările Biroului de coordonare al țărilor nealiniate, care au durat cinci zile. Participanții la reuniune au aprobat documentele finale în problemele economice și politice discutate. S-a hotărît ca următoarea reuniune a Biroului de coordonare să aibă loc în capitala Afganistanului — Kabul.

Documentul redactat de Comitetul economic se referă atît la relațiile economice internaționale, cît și la colaborarea dintre țările nealiniate. Au fost examinate toate domeniile și aspectele cooperării economice, cu scopul stabilirii căilor și programelor în vederea aplicării hotărîrilor de la Colombo. S-a stabilit, de asemenea, o serie de reuniuni la nivelul experților: la Belgrad, în problemele colaborării financiar-monetare, în India, în domeniul promovării colaborării tehnologice, la Phenian în problemele dezvoltării independente a industriei și agriculturii, în Camerun în problemele telecomunicațiilor, și în Tunisia în problemele turismului.

Comitetul a adoptat recomandări în vederea convocării unei conferințe privind situația femeilor din țările în curs de dezvoltare, urmînd să fie format un comitet pregătitor.

Comitetul a constatat necesitatea lărgirii acțiunilor țărilor nealiniate, legăturii atît cu grupul „celor 77", cît și cu celelalte țări în curs de dezvoltare. Țările nealiniate s-au pronunțat pentru sprijinirea reprezentanților grupului „celor 19" care participă, în numele țărilor în curs de dezvoltare, la dialogul nord-sud de la Paris.

S-a hotărît convocarea unei conferințe ministeriale a grupului „celor 77" și pregătirea unei platforme comune în vederea lucrărilor sesiunii Adunării Generale a O.N.U.

A fost aprobată recomandarea definitivă ca reuniunea ministerială a tuturor țărilor nealiniate să aibă loc anul viitor la Belgrad. Această reuniune, ce se va întruni cu un an de zile înaintea conferinței la nivel înalt de la Havana, va avea sarcina să examineze activitatea depusă și să pregătească cea de-a 6-a reuniune la nivel înalt.

Documentul elaborat de Comitetul Politic menționează, printre altele, că țările nealiniate vor continua să acționeze mai unit, într-un mod mai coordonat și solidar, în vederea pregătirii temeinice a sesiunii speciale a Adunării Generale a O.N.U. consacrată dezarmării. În acest scop, au fost adoptate măsuri ce urmează să fie aprobate în ultima ședință plenară a Biroului de coordonare. Țările nealiniate pledează pentru asumarea de obligații din partea tuturor țărilor în vederea dezarmării generale și totale. În acest scop se precizează, ca un obiectiv concret, adoptarea la Națiunile Unite a unei declarații privind principiile și programul de acțiune pentru perfecționarea mecanismelor dezarmării.

ORIENTUL APROPIAT

● VIZITA LA ALGER A SUBSECRETARULUI DE STAT AL S.U.A. PENTRU PROBLEMELE POLITICE ● NEGOCIERI VIZÎND ÎNCETAREA OSTILITĂȚILOR ÎNTRE FORȚELE RIVALE LIBANEZE ● DECLARAȚIA CANDIDATULUI PARTIDULUI MUNCII DIN ISRAEL PENTRU FUNCȚIA DE PREMIER.

Philip Habib, subsecretar de stat al S.U.A. pentru problemele politice, a sosit duminică la Alger, capitală ce constituie prima etapă a unui turneu pe care îl efectuează într-o serie de țări nord-africane.

Într-o declarație făcută la sosire, Habib a apreciat că convorbirile pe care le va avea cu reprezentanții țării gazdă îi vor permite să „înțeleagă punctul de vedere algerian în problemele bilaterale și cele multilaterale". Referindu-se la politica Administrației americane în Orientul Apropiat, reprezentantul american a spus că S.U.A. se străduiesc în vederea ajungerii la o reglementare pașnică a problemei Orientului Apropiat.

În cadrul vizitei întreprinse la Beirut, Hassan Sabri El Kholi, reprezentantul Siriei în Comitetul cvadripartit pentru supravegherea aplicării acordului de încetare a focului în Liban, a inițiat o serie de negocieri cu oficialități ale țării-gazdă vizînd încetarea ostilităților între forțele rivale libaneze din sudul țării. După cum precizează agenția Associated Press, Kholi a avut convorbiri cu președintele Libanului, Elias Sarkis, și cu principalii conducători creștini. Se menționează că aceste convorbiri vor fi continuate.

Shimon Peres, desemnat candidat al Partidului Muncii din Israel pentru funcția de prim ministru la alegerile generale de la 17 mai, a declarat, în cadrul unei conferințe de presă, că nu va interveni nici o schimbare substanțială în politica externă a Israelului.

Primului ministru al Israelului, Yitzhak Rabin, i s-a cerut luni să rămînă la conducerea guvernului, pînă la formarea unui nou cabinet, după alegerile generale programate pentru 17 mai, informează agenția Associated Press.

IMPERATIVUL DESTINDERII ÎN EUROPA RECLAMĂ ÎNTĂRIREA PRIETENIEI ȘI COOPERĂRII ÎN BALCANI

România consacră acestui obiectiv eforturi susținute, inițiative constructive

„Apreciem că instaurarea unor relații noi în Balcani nu numai că nu dăunează vreunei țări sau grup de țări, ci slujește nemijlocit interesele păcii, colaborării și securității în Europa și pe întregul glob".

NICOLAE CEAUȘESCU

România, țară europeană, situată în Balcani, acordă o deosebită atenție dezvoltării colaborării bilaterale și multilaterale în această regiune a lumii, ca parte componentă a procesului edificării unui climat de securitate trainică pe continentul nostru. Viața țărilor și popoarelor din Balcani a dovedit de-a lungul secolelor că există interese comune care le apropie, deziderate care pot fi implinite numai într-o atmosferă de pace, conlucrare și bunăvecinătate, de înțelegere și liniște constructivă. Interesul țărilor balcanice de a întreține relații prietenești derivă din obiectivele pe care și le propun ca țări în stadii de dezvoltare apropiate, de a avansa pe făgașul progresului economic și al bunăstării generale. Tot experiența istorică a conviețuirii în această parte a lumii a demonstrat necesitatea identificării formelor de cooperare bi și multilaterală într-un spațiu geografic bine definit care oferă facilități de transport și exploatare a bogățiilor naturale complementare. Explorarea posibilităților noi, apărute ca urmare a propriilor lor nevoi de dezvoltare și progres, ca și a condițiilor favorabile de vecinătate teritorială, impulsionează eforturile pe care aceste state le depun în vederea promovării unui climat de pace și securitate nu numai în Balcani, dar și la scara întregului continent european.

Pozitiva stare de spirit balcanică se manifestă într-un context internațional și mai ales european de care trebuie să se țină seama, pacea și securitatea Europei depinzînd de pacea și securitatea fiecărei regiuni componente. Perimetrul politico-geografic balcanic contopește trăsături caracteristice întregului continent. Aici se găsesc state cu sisteme politice deosebite, aparținînd diferitelor organizații economice și pacte politico-militare, aderînd la trei civilizații de bază care se exprimă în trei scrieri: latină, slavonă și greacă. Evoluția mereu ascendentă a relațiilor de cooperare din Balcani demonstrează că diferențele politico-sociale nu trebuie să frîneze conlucrarea prietenească pe multiple planuri, că există posibilități de fructificare a lor pe scară largă, între toate țările europene.

În ultimele trei decenii, România socialistă a militat constant pentru instaurarea în regiune a unui climat politic nou, pentru relații de încredere și respect reciproc, pentru reglementarea tuturor problemelor pe cale pașnică. Urmărind aceste orientări fundamentale ale politicii externe, partidul și statul nostru au fost inițiatorii unor propuneri constructive, realiste ca cele înaintate guvernelor statelor balcanice privind consolidarea păcii, transformarea Balcanilor într-o zonă denuclearizată, dezvoltarea colaborării economice, tehnico-științifice și culturale. An de an, propunerile au fost reînnoite și îmbogățite. Paralel, România socialistă a acționat pentru transpunerea lor în viață, pentru concretizarea lor.

„Acționînd consecvent în spiritul principiilor și măsurilor înscrise în Actul final de la Helsinki, România socialistă — declara tovarășul NICOLAE CEAUȘESCU, la recenta ședință comună a forurilor supreme de partid și de stat — este hotărîtă să-și aducă în continuare contribuția la intensificarea schimburilor și cooperării pe plan economic, ca și în domeniile tehnico-științific, politic, cultural și turistic între toate țările balcanice, fără deosebire de orînduire socială, pentru transformarea Balcanilor într-o zonă a bunei vecinătăți, păcii și cooperării, într-o regiune lipsită de arme nucleare".

Largi posibilități de colaborare interbalcanică

● Țările balcanice reprezintă un însemnat potențial material și uman: însumate, suprafața lor depășește 1,5 milioane kmp, iar populația trece de 100 milioane locuitori.

● Reprezentanții statelor balcanice au identificat și propus aproximativ 140 probleme în care se poate realiza colaborarea pe planuri multiple.

● În ultimii 10—15 ani au fost inițiate numeroase forme de colaborare pe plan științific, cultural-artistic și sportiv. Astfel funcționează organisme internaționale interguvernamentale balcanice ca: Uniunea medicală balcanică, Uniunea balcanică a matematicienilor, Asociația Internațională de Studii Sud-Est-Europene, Conferința permanentă a inginerilor din Europa de sud-est.

● România a încheiat în perioada 1945—1975 95 tratate, declarații comune, acorduri, convenții și protocoale cu țările balcanice.

Consolidarea dintre România și Iugoslavia a crescut continuu, concretizată printre altele de complexul de la Porțile de Fier, construit în comun, de o mare importanță pentru economiile celor două țări. Tratatul de prietenie, colaborare și asistență reciprocă cu R. P. Bulgaria, reînnoit în 1970, consacră raporturile de strînsă prietenie și cooperare dintre cele două popoare. Cunosc, de asemenea, o desfășurare normală, ascendentă, relațiile cu Albania socialistă. Cele 9 acorduri încheiate cu Grecia în 1966 și Declarația solemnă comună consemnată în 1975, au ridicat pe o treaptă superioară relațiile româno-elene. În același timp, raporturile româno-turce au căpătat o bază nouă odată cu vizita tovarășului Nicolae Ceaușescu în Turcia în 1970 și Declarația solemnă comună semnată în 1975. Întărirea colaborării în Balcani a reprezentat obiectul convorbirilor pe care tovarășul Nicolae Ceaușescu le-a purtat cu factorii de conducere din celelalte țări balcanice.

România socialistă a salutat organizarea la Atena între 26 ianuarie și 5 februarie 1976 a Reuniunii privind cooperarea economică și tehnică multilaterală în Balcani, reuniune care a dat expresie în această parte a continentului aplicării concrete, în spiritul și litera lor, a principiilor și prevederilor înscrise în Actul final al Conferinței pentru securitate și cooperare în Europa. Reuniunea a stabilit un amplu inventar al domeniilor de colaborare multilaterală — agricultură, comerț exterior, energie, transporturi și telecomunicații, mediu înconjurător — în vederea accelerării progresului țărilor respective, edificării unui climat de destindere și cooperare între națiuni.

Pe această linie se înscriu și principiile permanente destinate intensificării continue a legăturilor pe linie de tineret, între organizațiile progresiste, democrate ale tinerei generații din aceste țări, pentru o mai bună cunoaștere reciprocă, pentru educarea ei în spiritul idealurilor de pace, securitate și cooperare, de respectare a tradițiilor și năzuințelor tuturor popoarelor. U.T.C. și U.A.S.C.R. acționînd în spiritul politicii partidului și statului nostru, își intensifică prietenia și colaborarea cu organizațiile de tineret din statele balcanice, apreciind că aceasta corespunde intereselor tuturor popoarelor din zonă, din întreaga lume.

Dînd glas hotărîrii României de a-și aduce în continuare contribuția la intensificarea schimburilor și cooperării pe plan economic, ca și în domeniile tehnico-științific, politic, cultural și artistic dintre toate țările balcanice, tovarășul NICOLAE CEAUȘESCU sublinia, în expunerea sa recentă, necesitatea organizării unei noi reuniuni economice între țările din zonă, și ținerea cu regularitate a unor asemenea consfătuiri în vederea stimulării continue a schimburilor și cooperării pe plan economic. Țara noastră consideră că există condiții favorabile dezvoltării într-un ritm tot mai accelerat a colaborării în Balcani.

Găsirea unor forme și mijloace noi de conlucrare interbalcanică ar fi de natură să contribuie substanțial la pregătirea reuniunii de la Belgrad, aplicării Actului final, împlinirii aspirațiilor vitale ale popoarelor și tineretului din țările balcanice, din întreaga Europă.

DOINA TOPOR

Întîlniri pe linie de tineret

● Întîlnirea tineretului și studenților din țările balcanice și din zona Mării Adriatice care a avut loc la București în 1960 la inițiativa U.T.C.

● Întîlnirea reprezentanților tineretului sătesc din țările regiunii Balcanilor și Mării Adriatice de la Sofia, din anul 1961.

● Întîlnirea conducătorilor organizațiilor de copii din țările regiunii Balcanilor și Mării Adriatice, organizată în 1962 la București.

● Întîlnirea reprezentanților universităților din Balcani a avut loc la București în 1965, la inițiativa României.

● Întîlnirea studenților din țările balcanice și zona Mării Adriatice a avut loc la Sofia în 1965 din inițiativa părții bulgare.

● Primul Congres balcanic al teatrului studențesc organizat în 1976 din inițiativa Universității din Atena.

● În acest an U.T.C. va organiza o masă rotundă a tinerilor creatori din țările balcanice.

TINERETUL LUMII

Încheierea Congresului Uniunii Tineretului Comunist din Danemarca

La Copenhaga s-au încheiat lucrările Congresului al XXXII-lea al Uniunii Tineretului Comunist din Danemarca. În cadrul congresului a fost dezbătut raportul prezentat de conducerea uniunii, s-au făcut propuneri privind activitatea viitoare și au fost alese noile organe de conducere. În rezoluția adoptată se exprimă hotărîrea tinerilor comuniști danezi de a participa împreună cu Organizația studenții-comuniști la lupta împotriva ofensivei marelui capital împotriva drepturilor tineretului. Din țara noastră a luat parte un reprezentant al C.C. al U.T.C.

Peste 700000 de tineri șomeri în Franța

Peste 700 000 de tineri francezi, pînă în 25 de ani, nu au în prezent de lucru. După cum relevă ziarul „L'Humanite", pînă în luna septembrie această cifră va mai crește cu 200—300 de mii.

PE SCURT ● PE SCURT ● PE SCURT ● PE SCURT ● PE SCURT

● ÎNTR-UN DOCUMENT dat publicității, Secretariatul Comitetului pentru reunificarea pașnică a patriei din R.P.D. Coreeană, condamnă manevrele militare efectuate la 7 aprilie de trupele sud-coreene cu participarea forțelor americane de uscat, navale și aeriene staționate în Coreea de Sud.

Remaniere guvernamentală în Turcia

Primul ministru al Turciei, Suleyman Demirel, a procedat duminică la o remaniere a guvernului, numind o serie de personalități independente în posturile de ministre de interne, de justiție și al comunicațiilor.

În cadrul remanierii, Sabahattin Ozbek, senator și fost ministru, îl înlocuiește ca ministru de interne pe Oguzhan Asiltürk, membru al Partidului Salvării Naționale. În funcția de ministru de justiție, Zeyyat Baykara, de asemenea, senator și fost ministru, ia locul lui Ismail Muftuoglu, deputat al Partidului Salvării Naționale. În fine, la Ministerul Comunicațiilor deputat independent Ibrahim Aysoy îl înlocuiește pe Nahit Mentese, deputat al Partidului Dreptății.

REUNIUNEA DE PRIMĂVARĂ A UNIUNII INTERPARLAMENTARE

La Canberra s-au deschis lucrările reuniunii de primăvară a Uniunii Interparlamentare. În cadrul ceremoniei oficiale de deschidere, delegațiile participante au fost salutate de guvernatorul general al Australiei, John Kerr, și de primul ministru, Malcolm Fraser.

Delegația română este condusă de tovarășul Ioan Ceterchi, președintele ad-interim al Grupului român al Uniunii Interparlamentare, președintele Consiliului Legislativ.

PROTEST AL GUVERNULUI R.D.P. LAOS

Guvernul Republicii Democrate Populare Laos a protestat pe lîngă guvernul Tailandei pentru faptul că partea tailandeză a sprijinit un grup de forțe reacționare laoțiene înarmate care au ocupat Insula Siengsou, situată în apele laoțiene ale fluviului Mekong, la 10 kilometri de Vientiane.

ASASINAREA VICEPREȘEDINTELUI CONSILIULUI JUDICIAR SUPREM AL REPUBLICII ARABE YEMEN

Abdallah Ahmad Al Hajri, vicepreședinte al Consiliului Judiciar Suprem și fost prim-ministru al Republicii Arabe Yemen, soția sa și însărcinatul cu afaceri al ambasadei nord-yemenite din Londra au fost asasinați duminică, în capitala britanică, de către o persoană încă neidentificată.

Consiliul Comandamentului al R. A. Yemen a dat publicității duminică un comunicat în care menționează că dispariția vicepreședintelui Consiliului Judiciar Suprem constituie o pierdere pentru națiune și aduce un omagiu memoriei sale. În întreaga țară s-a declarat doliu oficial pe o perioadă de șapte zile — s-a anunțat la Sanaa.

de toate

Expediție pe Mississippi

Pornită din orașul canadian Montreal, o expediție de 23 de canoiști americani din regiunea orașului Chicago a coborît, vreme de opt luni, pe marele fluviu Mississippi, străbătînd traseul parcurs cu 295 de ani în urmă de exploratorul francez Rene Cavelier de la Salle. Denumită „La Salle-2", expediția canoiștilor americani a sosit la 9 aprilie a.c. la New Orleans, după ce a parcurs circa 6 000 de kilometri.

Mobilă din sticlă

Fabrica de sticlă din orașul polonez Sandomierz a început să producă folii din sticlă cu o grosime de 3 mm și de 8 ori mai rezistente decît foliile de 5 mm. Sticla de 3 mm este elastică și nu se sparge. Cu aceste calități, sticla nou creată va putea fi folosită cu succes în industria mobilei, afirmă specialiștii polonezi. Spre deosebire de lemn, sticla pentru mobilă poate fi spălată ușor, nu ia foc, nu se deteriorează sub acțiunea acizilor.

Contrabandă cu... reptile

Conform concluziilor preliminare ale unei anchete întreprinse în prezent de un mare juriu federal (instanță de punere sub acuzare) din Philadelphia, nu este exclus ca principalele grădini zoologice din Statele Unite să fi dobîndit prin procedee frauduloase, respectiv prin contrabandă, cele mai valoroase exemplare de reptile pe care le dețin.

Astfel, juriul consideră că este foarte posibil ca șerpii cei mai rari din aceste grădini zoologice, respectiv exemplarele de boa constrictor din Insulele Fidji sau de pitoni verzi ce trăiesc în arbori, cumpărați cu cel puțin cîte 400 de dolari fiecare, să fi fost capturați prin încălcarea reglementărilor locale de protejare a faunei rare și apoi importați fără a se achita taxele legale.

Mari daune provocate de inundațiile din Peru

Potrivit unei relatări a cotidianului peruan „Correo", daunele materiale provocate în zona amazoniană din nord-estul Republicii Peru de inundațiile din cursul lunii trecute sînt evaluate la aproximativ un milion și jumătate de dolari. În zonele afectate au fost distruse, total sau parțial, o serie de sate, au fost devastate suprafețe agricole și s-au înecat numeroase vite.

BAGDAD: A XXX-a aniversare a creării Partidului Socialist Arab Baas

La Bagdad au avut loc festivitățile prilejuite de cea de-a XXX-a aniversare a creării Partidului Socialist Arab Baas, la care a participat o delegație a P.C.R. formată din tovarășii Dumitru Bejan, membru al C.C. al P.C.R., ministru secretar de stat la Ministerul Comerțului Exterior și cooperării economice internaționale și Alexa Haralambie, adjunct de șef de secție la C.C. al P.C.R. Delegația P.C.R. a avut o convorbire cu membri ai conducerii Partidului Socialist Arab Baas.

pentru timpul dumneavoastră liber

CINEMA

MARȚI, 12 APRILIE 1977

PODUL FETELOR: Victoria (orele 9,15; 11,30; 13,45; 16; 18,15; 20,15).

NU MAI FAC: Doina (orele 16,45; 20).

CARTEA JUNGLEI: Doina (orele 11; 12,45; 14,45; 18,15); Floreasca (orele 9; 11; 13; 15,30; 17,45; 20).

ANIMAȚIE ROMÂNEASCĂ: Doina (ora 9,30).

AȘII ÎNALȚIMILOR: Scala (orele 9,15; 11,45; 14,30; 17,15; 20); Festival (orele 9; 11,30; 14,15; 17; 19,45); Favorit (orele 11,15; 13,15; 15,30; 17,45; 20).

PARADA SURPRIZELOR: Timpuri Noi (orele 9; 11,15; 13,30; 15,45; 18; 20).

MISTERUL LUI HERODOT: Central (orele 9,15; 11,15; 13,30; 15,45; 18; 20); Gloria (orele 9; 11,15; 13,30; 15,45; 18; 20); Flamura (ora 9).

SFÎRȘITUL LEGENDEI: Feroviar (orele 9; 11,15; 13,30; 16; 18,15; 20,30); Melodia (orele 9; 11,15; 13,30; 15,45; 18; 20,15).

CUIBUL SALAMANDRELOR: Munca (orele 9,45; 12; 14; 16; 18; 20,15); Bucegi (orele 9; 11,15; 13,15; 15,30; 17,45; 20)

ÎNGERAȘII NEGRI: Excelsior (orele 9; 11,15; 13,15; 15,30; 17,45; 20); Tomis (orele 9; 11,15; 13,30; 15,45; 18; 20,15).

ȘATRA: Buzești (orele 9; 11,15; 13,30; 16; 18,15; 20,15).

PARAVANUL: Griviță (orele 9; 11,15; 13,30; 16; 18,15; 20,15); Miorița (orele 9; 11; 13; 15; 17,15; 19,30).

CĂLUȚUL COCOȘAT: Drumul Sării (orele 10; 12; 14).

AL DOILEA START: Drumul Sării (orele 16; 18; 20).

LUMEA CIRCULUI: Eforie (orele 10; 13; 16; 19).

PISICILE ARISTOCRATE: Ferentari (orele 9,30; 11,30; 13,30).

CERCUL MAGIC: Ferentari (orele 15,30; 17,30; 19,30).

SOLITARUL DE LA FORTUL HUMBOLDT: Lira (orele 9; 11,15; 13,30; 15,45; 18; 20,15).

CONVERSAȚIA: Viitorul (orele 9; 11; 13,15; 15,30; 17,45; 20).

ULZANA, CĂPETENIA APAȘILOR: Arta (orele 10; 12; 14; 16; 18; 20).

PÎINE ȘI CIOCOLATĂ: Cotroceni (orele 10; 12; 14; 16; 18; 20).

ACCIDENT: Progresul (orele 16; 18; 20).

RICHARD AL III-LEA: Modern (orele 9; 12; 16; 19).

COPIL DE SUFLET: Aurora (orele 9; 11,15; 13,30; 15,45; 18; 20); Flamura (orele 11,15; 13,30; 15,45; 18; 20).

AFRICA EXPRESS: Flacăra (orele 9,30; 11,30; 13,30; 16; 18; 20).

B.D. LA MUNTE ȘI LA MARE: Cosmos (orele 9; 11; 13; 16; 18; 20).

ALBĂ CA ZĂPADĂ ȘI CEI ȘAPTE PITICI: Pacea (orele 10; 12; 14).

TAINA MUNTELUI DE ARAMĂ: Pacea (orele 16; 18; 20).

UN SURÎS. O PALMĂ, UN SĂRUT: Popular (orele 9,45; 12; 14,15; 18,15; 20,15).

LEGENDA ȘERIFULUI DIN TENNESSEE: Giulești (orele 9; 11; 13,15; 15,30; 17,45; 20).

AM ÎNCĂLCAT LEGEA: Casa Filmului (Sala de festivități a clubului sportiv Dinamo) (orele 18; 20).

TEATRE

Opera Română: O NOAPTE FURTUNOASĂ; LUNA — ora 11; Teatrul de Operetă (la Opera Română): VICTORIA ȘI-AL EI HUSAR — ora 19; Teatrul Național (Sala Mare): CĂSĂTORIA — ora 19,30; (Sala Mică): VIAȚA UNEI FEMEI — ora 19,30; Teatrul „Lucia Sturdza Bulandra" (Sala Studio): RĂCEALA — ora 19; Teatrul de Comedie: NICNIC — ora 19,30; Teatrul Mic: OAMENII CAVERNELOR — ora 19,30; Teatrul Giulești: ROMANȚIOȘII — ora 19,30; Teatrul „Ion Creangă": SFÎRLĂ NĂZDRĂVANUL — ora 10; Studioul I.A.T.C.: PEER GYNT — ora 19; Teatrul „Țăndărică" (la Clubul sindicatelor din Construcții): TIGRIȘORUL PETRE — ora 10; (la Modern Club): PISICA DE UNA SINGURĂ — ora 10; Circul București: CIRCUL MARE DIN VARȘOVIA — ora 19,30; Ansamblul „Rapsodia Română": CUNUNĂ DE FRUMUSEȚI — ora 20,30; Teatrul „Ion Vasilescu": VARIETĂȚI ÎN PLIC — ora 19,30.

TV.

PROGRAMUL I

9,00 Teleșcoală. 10,00 Antologia filmului pentru copii și tineret: „Tarzan, omul junglei". 11,10 Din nou acasă. Documentar. 11,25 Trei dansuri românești de Theodor Rogalski. Interpretează orchestra simfonică a Radioteleviziunii. 11,40 Telex. 11,45 Închiderea programului. 16,00 Telex. 16,05 Teleșcoală. Jurnal de front. Emisiunea prezintă aspecte din desfășurarea luptelor de la Plevna, Grivița, Rahova, Vidin, Smîrdan. 16,35 Curs de limbă engleză. 17,05 La volan — emisiune pentru conducătorii auto. 17,20 Virstele peliculei. 18,00 Lecții TV pentru lucrătorii din agricultură. 18,30 Pe Mureș în sus. Folclor de pe Valea Mureșului. 18,50 Întrebări și răspunsuri. Emisiune în ajutorul lectorilor, propagandiștilor și cursanților din învățămîntul politico-ideologic de partid. 19,20 1001 de seri. 19,30 Telejurnal. 19,50 De la agricultură la agroindustrie. Reportaj filmat la Consiliul intercooperatist Scornicești-Olt. 20,05 Teatru TV: „1907" după piesa „Pîrjolul" de Cezar Petrescu și Dinu Bondi și romanul „1907" de Cezar Petrescu. Premieră TV. 21,45 Documentar: Grave probleme sociale și umanitare în lumea capitalului. 22,00 Cîntecele Independenței — cîntece în primă audiție. 22,20 Telejurnal. 22,30 Închiderea programului.

PROGRAMUL II

19,50 Film serial pentru copii: „Toate pînzele sus!". Episodul III: „Cine ești dumneata, domnule Vaillant?". 20,45 Viața economică a Capitalei. 21,10 Telex. 21,15 Agenda culturală bucureșteană. 21,30 Tineretul Capitalei. 22,00 Creatorul și epoca sa: prof. dr. Ovidiu Papadima. 22,30 Închiderea programului.

REDACȚIA ȘI ADMINISTRAȚIA: București, Piața „Scînteii". Tel: 17 60 10, 17 60 20. Abonamentele se fac la oficiile poștale și difuzorii din întreprinderi și instituții — Tiparul: Combinatul Poligrafic „Casa Scînteii". Cititorii din străinătate se pot abona adresîndu-se la ILEXIM — departamentul export-import presă P.O. Box 136—137, telex 11226 București, str. 13 Decembrie nr. 3.

40 362