Proletari din toate țările, uniți-vă!

scînteia tineretului

ORGAN CENTRAL AL UNIUNII TINERETULUI COMUNIST

ANUL XXXIII, SERIA II, Nr. 8873

6 PAGINI
30 BANI

JOI
1 DECEMBRIE
1977

SUCCESE DE PRESTIGIU DEDICATE CONFERINȚEI NAȚIONALE A PARTIDULUI

Conferința Națională a PCR

JUDEȚUL SIBIU A ÎNDEPLINIT PLANUL PE PRIMII DOI ANI AI CINCINALULUI

Telegrama adresată tovarășului Nicolae Ceaușescu

În telegrama adresată **C.C. al P.C.R., tovarășului NICOLAE CEAUȘESCU**, de Comitetul județean de partid Sibiu, se scrie :

În climatul insuflețitor de puternică efervescență patriotică din preajma Conferinței Naționale a partidului, deschizătoare de noi orizonturi în viața patriei noastre, oamenii muncii din industria județului Sibiu — români, germani, maghiari — raportează cu mindrie și satisfacție realizarea, la 30 noiembrie, a sarcinilor de plan pe primii doi ani ai cincinalului la producția globală industrială.

Realizarea cu 31 de zile mai devreme a planului pe primii doi ani din acest cincinal permite industriei județului obținerea peste prevederi, pînă la finele anului, a unei producții industriale suplimentare în valoare de 2,5 miliarde lei, aceasta constituind o elocventă dovadă a hotărîrii organizațiilor noastre de partid, de masă și obștești, a tuturor oamenilor muncii de a-și îndeplini exemplar angajamentul pentru acest cincinal.

Vă raportăm că producția suplimentară realizată se concretizează în 250 tone mașini și utilaje pentru diferite ramuri ale economiei naționale, 1 600 autobasculante, 2 600 mc prefabricate din beton armat, 740 000 mp geamuri trase, aproape 2,5 milioane tricotaje, 270 000 mp țesături textile, aproape 1 200 tone preparate din carne, 400 tone unt, 600 tone brînzeturi, 425 tone produse zaharoase și altele.

Acționînd consecvent pentru afirmarea puternică a cuceririlor tehnico-științifice s-au obținut succese de seamă în domeniul cercetării științifice și al ingineriei tehnologice, al dezvoltării creativității maselor, al valorificării superioare a resurselor interne, umane și materiale. Chintesența acestor căutări creatoare o reprezintă, printre altele, faptul că aproape 25 la sută din produsele realizate în această perioadă sînt noi și reproiectate, iar 85 la sută din sporul de producție s-a obținut pe seama creșterii productivității muncii.

Animați de dorința fierbinte de a munci mai mult și mai bine, în condițiile unei eficiențe crescînde a întregii activități economico-sociale, se spune în încheierea telegramei, oamenii muncii din industria județului Sibiu vă încredințează, mult stimate tovarășe secretar general, că în întreaga lor activitate nu există obiectiv mai de preț decît slujirea cu devotament a intereselor patriei, în scopul accelerării progresului nostru, al înaintării cu pași fermi pe drumul luminos al comunismului.

PROGRAMUL PARTIDULUI — argumentele faptei, certitudinile devenirii

COORDONATELE UNEI AGRICULTURI MODERNE, INTENSIVE, DE MARE RANDAMENT

Evoluția generală a economiei noastre atestă elocvent că transformarea socialistă a satului s-a desfășurat în condițiile creșterii an de an a producției agricole și îmbunătățirii continue a aprovizionării populației cu bunuri agro-alimentare. Cifrele privind saltul pe care l-a cunoscut această ramură în anii construcției socialismului și cu deosebire în cincinalul 1971—1975, perioadă în care, în ciuda condițiilor climatice nefavorabile, a unor grele calamități naturale, producția agricolă a crescut într-un ritm mediu anual de circa 4,3 la sută, stau drept mărturia cea mai concludentă în acest sens. Dar adevăratul potențial al agriculturii românești a fost pus în valoare **în acești primi doi ani ai cincinalului actual, cînd s-a realizat cea mai mare producție agricolă din istoria țării. La cereale am obținut în medie cu 4 milioane tone mai mult decît în cincinalul trecut, de aproape patru ori mai mult decît în anul 1950.** De asemenea s-au asigurat creșteri însemnate ale producției de legume și de plante tehnice, la unele culturi — floarea soarelui, cartofi, sfeclă de zahăr — nivelul **producțiilor totale depășind de 3 pînă la 11 ori pe cel realizat în 1950.** În zootehnie, producțiile au ajuns la 2,2 milioane tone carne în greutate vie, 45,4 milioane hectolitri lapte, 6,1 miliarde ouă. Toate aceste rezultate confirmă cu putere realismul politicii agrare a partidului nostru, al prevederilor planului cincinal actual, faptul că agricultura socialistă dispune de mari resurse și posibilități.

Orientările date de Congresul al XI-lea al P.C.R. au în vedere continuarea politicii de făurire a agriculturii intensive de înaltă productivitate în măsură să asigure din plin aprovizionarea cu produse agroalimentare a economiei, a întregului nostru popor. Sprijinul primit din partea statului de agricultură este continuu și multilateral. **Importante fonduri de investiții sînt alocate sistematic pentru extinderea mecanizării, construcții agrozootehnice, chimizare etc. Numai în primele 21 de luni ale cincinalului actual au fost date în folosință circa 3 000 de noi capacități.** În această perioadă fermele de vaci de lapte au sporit cu 79 423 de locuri, iar pentru tineret taurin cu încă 3 234 de locuri. Prin construirea noilor complexe, anual se asigură încă 253 308 porci grași, iar în complexele avicole nou înființate se obține în plus 22 800 tone pui carne viu. **Dotarea cu mijloace mecanizate a tuturor ramurilor și sectoarelor agriculturii, este de natură să garanteze realizarea producțiilor vegetale și animaliere la nivelurile prevăzute, să accentueze procesul innoitor de apropiere a muncii din agricultură de cea din industrie. Numai în primii doi ani ai cincinalului agricultura a primit aproape 25 000 de tractoare, peste 10 000 combine autopropulsate, mii de mașini agregate și instalații pentru mecanizarea lucrărilor în zootehnie.** Folosirea eficientă a pămîntului, principalul mijloc de producție în agricultură, conservarea și ridicarea continuă a fertilității lui, au constituit încă de la început sarcina deosebită în activitatea partidului și statului. **În perioada 1 ianuarie 1976—30 septembrie 1977 au fost amenajate pentru irigare 335 877 hectare, au fost desecate 170 263 hectare și au fost efectuate lucrări de combatere a eroziunii solului pe 146 344 hectare.**

Dezvoltarea accelerată imprimată agriculturii românești în acest cincinal va apropia mai puternic țara noastră de statele lumii cu o agricultură modernă. Cu cele 23—24 milioane tone cereale, 11 milioane tone sfeclă de zahăr, 1,1 milioane tone floarea-soarelui, 4,7 milioane tone legume și circa 63 milioane hectolitri lapte de vacă, cît se prevede a se realiza la sfîrșitul anului 1980, România se va situa printre țările lumii cu producțiile cele mai mari pe locuitor. Ca urmare a fondurilor alocate în acest cincinal, agricultura va mai primi încă 70 000 noi tractoare, zeci de mii de alte mașini agricole moderne de mare randament, vor fi amenajate pentru irigații 3 milioane hectare, se vor face lucrări de desecări pe 1,1 milioane hectare și realizarea unor ample acțiuni de combaterea eroziunii solului. Tocmai în temeiul unor asemenea realități, Partidul Comunist Român a înscris între principalele obiective ale politicii sale economice, realizarea unei agriculturi intensive, moderne, de mare randament și eficiență economică, care să aibă la bază o largă aplicabilitate a științei și tehnicii înaintate.

Actualul cincinal, cincinal al revoluției tehnico-științifice, impune creșterea aportului științei la rezolvarea problemelor puse în fața agriculturii. Recolte de 10—15 tone porumb la hectar, 8—9 tone griu sau orz, 50—75 tone sfeclă de zahăr sînt recolte ce se realizează de acum nu numai pe terenuri experimentale ci și în multe unități agricole de producție. **Folosirea mai intensă a cuceririlor biologiei moderne și geneticii în scopul creării de noi soiuri și hibrizi solicită din partea cercetătorilor, specialiștilor o contribuție tot mai activă pentru progresul rapid al agriculturii noastre. Pentru aplicarea în practică a științei agricole, pentru folosirea optimă a noilor dotări cu grad înalt de tehnicitate, numai în anul trecut, primul an al cincinalului — cele 13 facultăți de profil au cuprins aproape 11 000 de tineri, iar în liceele de specialitate alți 69 000 de tineri care au învățat meseria de agricultor.**

Caracteristic pentru procesul de modernizare și dezvoltare intensivă a agriculturii noastre sînt implicațiile pe plan social determinate de creșterea cantitativă și îmbunătățirea calitativă a mijloacelor de mecanizare a proceselor de muncă, de înlocuire a tehnologiilor de producție învechite cu tehnologii moderne de tip industrial. Aceste schimbări radicale în caracterul muncii prestate la sate vor facilita și mai mult transferul populației rurale către ramuri neagricole și, în primul rînd, către in-

OVIDIU MARIAN

(Continuare în pag. a III-a)

● Noi și noi suprafețe altădată aride, slab productive și-au sporit gradul de fertilitate prin efectuarea unor vaste și complexe lucrări de îmbunătățiri funciare. Astfel, au fost amenajate în vederea irigării 335 877 de hectare, au fost desecate 170 236 de hectare, iar combaterea eroziunii solului s-a făcut pe 146 344 ha.

● Numărul vacilor de lapte în ferme specializate a crescut cu 79 433 de capete, iar cel al tineretului taurin cu 3 234 de capete. Prin complexele construite în această perioadă numărul de porci grași pe an a crescut cu 253 308. În complexele avicole se obțin cu 22 800 tone carne în viu pe an mai mult decît la începutul cincinalului.

● Agricultura a fost dotată cu 24 890 de tractoare, 10 474 de combine autopropulsate și alte 7 000 de mașini și agregate agricole de diferite tipuri.

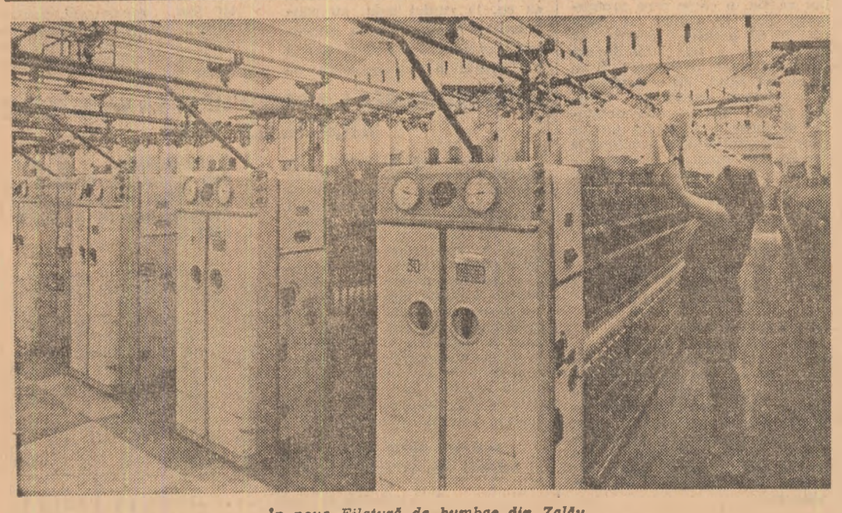

În noua Filatură de bumbac din Zalău

ÎN PAGINA a 3-a

PE DEALURILE COVURLUIULUI PĂMÎNTUL RODEȘTE CA-N CÎMPIE

Locuri renumite pentru ariditatea lor produc acum mii de tone de griu. **„Anul acesta am obținut 4 531 kg griu la hectar. Este media cea mai bună pe județ și am obținut-o deoarece am aplicat într-adevăr toate regulile agrotehnice"** — declară Gheorghe Negrea, inginerul șef al C.A.P. Cuca

UN TÎNĂR COLECTIV AL GÎNDIRII ȘI ACȚIUNII COMUNISTE

Oameni care durează înălțimile șantierului Șantierul care durează înălțimile oamenilor

ÎN PAG. A 3-A: un reportaj despre entuziasmul și pasiunea celor care muncesc pe șantierul tineretului de la Tașca, județul Neamț

ROMÂNIA ÎN ANUL CENTENARULUI INDEPENDENȚEI

Un act de justiție istorică impus de lupta întregului nostru popor

„Unirea Transilvaniei cu România a constituit înfăptuirea firească a năzuințelor seculare de unitate ale poporului nostru, a visului pentru care au luptat și s-au jertfit nenumărate generații de înaintași, împlinirea unei necesități obiective a înseși dezvoltării istorice".

(Din Programul Partidului Comunist Român)

Alba Iulia, 1 decembrie 1918

CONSTITUIREA STATULUI NAȚIONAL UNITAR ROMÂN

Sînt 59 de ani de cînd, pe cîmpul lui Horea, la Alba Iulia, peste o sută de mii de români veniți din toată Transilvania și tot Banatul, sub faldurile tricolorului românesc și-au rostit voința neclintită : **„Vrem să ne unim cu Țara !"**. O sută de mii de români, reuniți în Marea Adunare Națională — parlament constituant și larg forum popular —, au decis, împlinirea unei străvechi aspirații istorice. Transilvania s-a reunit cu România, votul democratic al purtătorilor de cuvînt ai milioanelor de români consemnînd revenirea ei la patria mumă, așa cum fusese de la începuturile istoriei.

Făurirea statului național unitar român se datorează în exclusivitate poporului care, prin propria-i forță, și-a impus voința, revendicîndu-și drepturile seculare, consfințind la Alba Iulia ceea ce unitatea teritoriului, a culturii, limbii și obiceiurilor — întărite și verificate de-a lungul unei îndelungate, continue și zbuciumate istorii — îl îndemnau să facă. Și a reușit în pofida vicisitudinilor opresiunii la care a fost supus veacuri peste veacuri, legitimîndu-și un ideal pe care niciodată nu l-a trecut sub tăcere, afirmîndu-l răspicat, cu tăria celor mai incontestabile argumente.

La Alba Iulia s-a încununat acum 59 de ani un drum anevoios, presărat cu nenumărate jertfe și sacrificii, cu dureri ajunse la vîrsta multor veacuri. Un drum parcurs cu tenacitate la lumina flăcării nestinse a luptei pentru libertate și unitate națională. Pe acest drum devenit axa gravitațională a întregii noastre istorii, de care s-au legat decisiv progresul și viitorul țării, strălucesc peste timp momente de culme.

Mihai Viteazul, care la 1 600 a realizat unitatea celor trei țări românești, reînviind străvechea Dacie. Marii cărturari ai Școlii Ardelene, patrioți înflăcărați care prin opera lor culturală au promovat ideile unității naționale precum și drepturile care decurgeau din adevărul lor istoric. Pe drumul care urcă spre Unirea de la Alba Iulia se află și răscoala țăranilor conduși de Horea, Cloșca și Crișan, dar și revoluția lui Tudor Vladimirescu de la 1821. Și vin mai apoi acele cruciale evenimente : revoluția pașoptiștilor, unirea din 1859, neatîrnarea dobîndită cu sînge și sabia în mînă la 1877. Iar drumul a continuat, în lumina aceleiași neostenite lupte între purtătorii acestei ștafete multiseculare afirmîndu-se mișcarea muncitorească, socialiștii, ca o forță politică și socială dintre cele mai importante în apărarea intereselor vitale ale țării.

Războiul mondial declanșat în 1914, confruntarea singeroasă dintre puterile imperialiste au grăbit lucrurile. Atunci, în 1916, după doi ani de neutralitate,

TRAIAN GĂNJU

(Continuare în pag. a II-a)

Condiția spiritului tînăr

cuvînt despre tinerețe

de Pompiliu Marcea

Din nenumăratele privilegii ale tinereții, să ne oprim, în această împrejurare, la ceea ce se poate numi **prospețimea psihologică**, altfel spus disponibilitatea vie de a ne mira și a ne impresiona, de a ne făuri, cu fervoare, ideaturi și de a lupta, cu toată energia, pentru realizarea lor. Întîlnim de multe ori printre noi semeni de-ai noștri, mai virstnici sau mai tineri, manifestînd o blazare superioară, un flegmatism de donjuani ai spiritului, o aroganță de atotștiutori care, adică, nu mai au nici o rezervă de entuziasm, pentru care dictonul horațian **nil admirari !** pare a fi deviza și steagul vieții. De multe ori, pentru cei ce se epatează ușor, asemenea inși sînt **saturați** de cultură sau de viață, au toți porii încărcați cu experiența și fantezia lumii și, din această cauză, nemaiavînd ce învăța, nu mai pot vibra. Totul pentru ei este **deja vu**, afișează un aer mefistofelic privind pe cei din jur, care creează cu pasiune ori se agită pentru idei, pentru probleme, cu o malițioasă compasiune. Dacă-l întrebi, pe un blazat, despre un scriitor contemporan, îl „suprimă" din două vorbe, filozofia o are la degetul mic, universul însuși i se pare „o glumă". Spuneam că asemenea inși fac pe omniscienții, indiferența sau blazarea lor ar avea la bază un exces în ordinea cunoașterii. Știu totul, și ceva pe deasupra, cum ar fi spus Pico dela Mirandola. De unde, urmează decepția, resemnarea, indiferența, blazarea. Cu alte cuvinte, depunerea tuturor armelor fără de care omul devine o victimă a vieții, iar existența însăși un non sens sau un act stupid. Dacă examinăm însă, cu luciditate, psihologia defetistă și sterilă ajungem la concluzii exact opuse : blazarea este rezultatul unei insuficiențe în ordinea cunoașterii și a experienței, prin urmare rezultatul unei infirmități. Căci adevărații învățați ori cunoscători ai vieții, au vie conștiința limitelor cunoașterii, a caracterului ei relativ. Cu cît știm mai multe, ne dăm seama cît de puțin știm. Iar conștiința limitelor cunoașterii noastre este un permanent stimulent de a ne depăși, a cunoaște cît mai mult din infinitul cunoașterii. Departe de a descuraja sau obosi, aspirația aceasta, a permanentei cunoașteri este una din cele mai caracteristice particularități umane. Mai mult, una din condițiile existenței umane, însă și de menținere a ei într-o perpetuă tinerețe. Un fapt de ordin empiric poate fi o dovadă că efortul permanent de muncă, de cunoaștere nu numai că nu duce la oboseală, dimpotrivă : un medic francez a constatat că longevivii se recrutează dintre oamenii care muncesc cel mai mult în viață, nu dintre comozi, leneși sau chiulangii. Blazarea ilustrează o infirmitate : incapacitatea de a vibra, oboseala spiritului, a sensibilității, a capacității de înțelegere și pătrundere a lumii, fiind incompatibilă cu creația, cu construcția, cu însăși rațiunea de a fi a omului. Se înțelege de la sine că cei blazați n-au nimic comun cu tinerețea, chiar dacă, cronologic, sînt tineri. Pe de altă parte am întîlnit și întîlnim septuagenari sau octogenari de o neistovită prospețime a sensibilității, care reacționează „tinerește" la spectacolul vieții, nu numai ca simpli spectatori ci dinlăuntru, ca participanți efectivi. Cei care i-am cunoscut pe Arghezi sau Călinescu, în ultimii ani ai vieții lor, ne-am dat seama că ei erau cu mult mai tineri, sufletește, decît atîția contemporani mai puțin vîrstnici. Căci adevărata vîrstă este a sufletului și a minții, și nu a certificatului de naștere. Cît timp nu vom înceta să credem într-un ideal, încercînd să ni-l apropiem, cît timp ne vom mira „copilărește" de cele din jur, să n-avem nici o grijă ! Sîntem încă tineri.

ÎN ACEST NUMĂR

Pagina a II-a :

● EDUCAREA PRIN MUNCĂ ȘI PENTRU MUNCĂ A STUDENȚILOR SĂ FIE RIDICATĂ LA EXIGENȚELE CINCINALULUI REVOLUȚIEI TEHNICO-ȘTIINȚIFICE
(Conferința de dare de seamă și alegeri a U.A.S.C. din Centrul universitar București)

● MANUALUL PENTRU LICEUL DE SPECIALITATE este, așa cum ar trebui să fie, un promotor al noului în știință și tehnică ?

● CITITORII S-AU ADRESAT ZIARULUI, organele de resort răspund

Pagina a IV-a :

● RETORICA MELANCOLIEI
(Cronică literară)

● PREA PUȚINĂ DRAGOSTE ȘI PREA MULT CALCUL
(Să discutăm despre tinerețe, educație, răspunderi)

● INTR-O ZI OBIȘNUITĂ...
(Foto-ancheta „Scînteii tineretului" pe teme cetățenești)

Pagina a V-a :

● A FI NOU ÎN INTREPRINDERE NU ÎNSEAMNĂ A FI LĂSAT LA URMA PREOCUPĂRILOR
(Tineretul marilor familii muncitorești)

● Rubricile SPORT și AZI

Conferințe de dare de seamă și alegeri în organizațiile U.T.C. și A.S.C.

Educarea prin muncă și pentru muncă a studenților să fie ridicată la exigențele cincinalului revoluției tehnico-științifice

Studenții celui mai mare centru universitar au cu ce se mindri. În conferință, au folosit însă rezultatele pozitive ca punct de plecare pentru perfectarea unor parametri noi de activitate. Darea de seamă a incitat, în esență, o dezbatere despre caracteristicile actuale pe care trebuie să le dobîndească **educarea prin muncă și pentru muncă în condițiile în care școala superioară este integrată direct cincinalului revoluției tehnico-științifice.** De pe acest suport au abordat mai mulți vorbitori, între care Cătălin Dumitru, I.P.B., Ion Ursache, I.C.B., problema responsabilității studenților față de pregătirea lor ca viitori specialiști. Se remarca, astfel, o realitate: educarea și evaluarea răspunderii față de învățătură sînt privite în mod complex. Tot mai multe colective apelează la analiza rezultatelor, pe etape concludente, se trag concluzii, se stabilesc măsuri în consecință. A intrat în practica muncii de asociație preocuparea mai distinctă pentru studentul luat individual și nu doar pentru colectivitatea largă, ale cărei rezultate generale ar putea acoperi carențe în munca unora dintre studenți; se discută mai des și mai atent cu restanțierii, cu cei certați cu disciplina universitară; se recurge chiar la stabilirea unor contacte cu familiile studenților care nu-și îndeplinesc corespunzător sarcinile profesionale. O privire asupra unor date de bilanț pune însă în lumină o situație pe care A.S.C., studenții în general, n-o acceptă. Este vorba de pregătirea mediocră ori cea cu totul necorespunzătoare, soldată cu repetarea anilor de studiu, cu exmatricularea. Conferința argumenta această realitate cu cei cîteva sute de repetenți și cei cîteva mii de studenți care obțin, repetat, rezultate mediocre. Unui învățămînt modern, integrat cu cercetarea și producția, care-i cerea tînărului să transpună cunoștințele în producție și cercetare, nu i se poate face față printr-o studenție trăită din sesiune în sesiune, cu comoditatea unei munci desfășurate pentru promovarea examenelor. S-a atras atenția A.S.C. din facultățile de Agronomie, Transporturi, Metalurgie, Construcții civile, Matematică și Fizică că trebuie să stăvilească odată pentru totdeauna, prin munca politică și organizatorică, desfășurată zi de zi, rezultatele repetat slabe care se obțin aici, mai ales la unele discipline de specialitate, foarte importante, pentru profesia viitoare.

Studențimea Capitalei este considerată ca o forță de producție, ca un puternic potențial de cercetare și proiectare. Planul de 345,4 milioane lei a fost depășit în 1976; numai Politehnica are o depășire de peste un milion lei. Adaptarea la noua structură a anului universitar permite o mai armonioasă alternare a pregătirii teoretice și asumarea integrală a unor sarcini cu grad de complexitate deosebit în secții de producție (Politehnică), pe șantiere (Construcții și Arhitectură) a căror rezolvare obligă la înaltă competență profesională. Conferința a atras însă atenția A.S.C. asupra unor datorii neonorate pe planul organizării practicii, referindu-se la un ritm lent privind încheierea unor convenții de practică, în permanentizarea bazelor de practică, în rotirea studenților în timpul studiilor prin mai multe unități reprezentative pentru domeniul unor specialități (Politehnica, A.S.E.), precum și în ceea ce privește o mai perfectă adaptare a practicii la profilul învățămîntului, cu trimiteri speciale, în acest sens, la învățămîntul universitar și artistic, probleme la care s-au referit Horațiu Alexandrescu (Conservator), Gheorghe Tuică (I.A.T.C.), Dorel Șerban (I.E.F.S.) și alții.

Atît unii vorbitori, cît și darea de seamă, au subliniat că este nevoie să se perfecteze legături continue între facultăți și specialiști pentru a pune în lucru realizarea unor produse prin colaborare interdisciplinară. Într-o viziune nouă s-a

CENTRUL UNIVERSITAR BUCUREȘTI

discutat problema implicării mai eficiente a A.S.C., cu mijloace specifice, în actul transformării mai rapide a institutelor ca platforme de învățămînt, cercetare și producție, încît, în conținutul activității celor trei laturi ale integrării, să se atingă parametri egali ridicați.

Meritul conferinței este acela de a nu fi tratat pregătirea studenților ca o activitate profesional-administrativă, ci ca o latură a muncii politice — principalul criteriu prin care ce măsoară atitudinea față de muncă. Apreciind modul cum au fost puse în evidență numeroasele experiențe din viața asociațiilor pe planul educării comuniste a studenților, și cu deosebire acelea care mijlocesc cunoașterea înaltelor comandamente politice care stau în fața lor astăzi, ca studenți, și mîine, ca viitori specialiști, tovarășul Dumitru Necșoiu, prim secretar al comitetului de partid al Centrului universitar București, recomanda A.S.C. să transforme întreaga activitate de organizație, inclusiv acțiunea de autogospodărire în cămine și cantine, într-un profund act de educație în spiritul atitudinii înaintate față de muncă.

Luînd cuvîntul, tovarășul Ion Traian Ștefănescu, prim secretar al C.C. al U.T.C., a reținut atenția conferinței asupra cîtorva aspecte definitorii pentru activitatea școlii superioare și, implicit, a organizației studenților, investită de partid, de secretarul său general, tovarășul **Nicolae Ceaușescu**, să fie partener al factorilor de învățămînt în tot ceea ce întreprind aceștia pentru modernizarea pe baze noi, revoluționare, a pregătirii viitorilor specialiști. Oprindu-se pe larg asupra indicațiilor formulate de tovarășul **Nicolae Ceaușescu** cu prilejul deschiderii anului de învățămînt, vorbitorul a accentuat rolul pe care trebuie să-l aibă A.S.C. în ridicarea nivelului școlii, al pregătirii studenților în permanentă corelare cu obiectivele directoare ale cincinalului revoluției tehnico-științifice. Pentru etapa actuală pe care o străbate învățămîntul, studențimea trebuie să fie educată în spiritul unei extreme receptivități față de nou, pentru o pregătire care să includă formația teoretică și practică, curiozitatea științifică și interesul față de creație și inovație. Activitatea politico-educativă, în aceste condiții, trebuie să capete densitate de conținut, să conducă la consolidarea atitudinii responsabile față de muncă, a atitudinii participative, încă din studenție, la opera de construcție a societății socialiste multilateral dezvoltate. Responsabilitatea, astăzi, presupune pasiune, dăruire, entuziasm, dar, așa cum în repetate rînduri sublinia tovarășul **Nicolae Ceaușescu**, incorporează și o înaltă competență profesională. Climatul dominant din colectivitățile studențești trebuie să fie, așadar, propice unei munci făcute cu seriozitate, refuzîndu-se cu hotărîre împăcarea cu rezultate mediocre și slabe, creîndu-se acea opinie de masă capabilă să blameze și să remedieze, totodată, orice tendință de consumare sterilă, cu un minimum de efort a anilor de facultate.

Totodată, A.S.C. au fost îndrumate să participe cu mai multă competență la soluționarea mai rapidă a tuturor aspectelor integrării, acționîndu-se pentru a-i pregăti pe reprezentanții studenților în senate și consiliii profesionale să aibă o poziție activă, bazată pe cunoașterea realităților specifice din viața colectivităților universitare. Este necesar, de asemenea, ca organizația studenților să revitalizeze propriile inițiative și acțiuni venite în sprijinul integrării învățămîntului cu cercetarea și producția, perfecționînd colaborarea cu toți factorii care pot concura ca această activitate să fie mai eficientă pe plan economic și educativ, optimizîndu-se mai cu seamă colaborarea studenților cu categoriile de tineri din unități economice și social-culturale. Studențimea — a subliniat în încheiere vorbitorul — trebuie să se integreze tot mai puternic în efortul comun al întregului tineret, al întregului nostru popor, pentru edificarea noii societăți.

LUCREȚIA LUSTIG

ECONOMIA — O DEPRINDERE UTILĂ PENTRU FIECARE ELEV

Formarea și dezvoltarea spiritului de economie la elevi, însușirea deprinderii de a economisi constituie o preocupare implicată în aceea a educației comuniste a tineretului, în dezvoltarea multilaterală a personalității. În această privință, depunerea micilor economii ale elevilor la Casa de economii și consemnațiuni constituie una din laturile importante ale procesului educativ.

Excursii în vacanțele școlare, procurarea echipamentului sportiv, completarea bibliotecii personale cu cărțile noi apărute și multe altele sînt obiective pentru realizarea cărora aproape un sfert din totalul elevilor din țară au devenit prieteni ai economiei. La început, în primele clase, școlarii se deprind cu economisirea prin intermediul foilor de economii cu timbre și al cecurilor de economii școlare — două instrumente de economisire specifice formării spiritului de economie și de chibzuință.

Foaia de economii are imprimat un timbru în valoare de 1 leu sau de 2 lei și încă 24 de casete libere în care elevii pot lipi alte timbre de economii.

Cecurile de economii școlare sînt cartonașe tipărite în culori, grupate în seturi pe tematici distincte și interesante.

Elevii care „colecționează" foi cu timbre de economii sau cecuri de economii școlare în valoare de cel puțin 25 de lei, le pot preschimba într-un libret de economii pe care pot economisi în continuare și alte sume.

UN ACT DE JUSTIȚIE ISTORICĂ

(Urmare din pag. 1)

cînd a intrat în război, scopurile României nu aveau nimic comun cu cele mărturisite sau nemărturisite ale marilor puteri. Am participat la conflagrație fără să vrem, ca întotdeauna, pămîntul nimănui, ci numai pentru a lupta în vederea eliberării întregii națiuni. Am luptat exclusiv pentru drepturile noastre legitime, iar evenimentele petrecute ne-au dat cîștig de cauză.

„Adunarea Națională a tuturor românilor din Transilvania, Banat și Țara Ungurească, adunați prin reprezentanții lor îndreptățiți la Alba Iulia în ziua de 18 noiembrie (1 decembrie) 1918, decretează unirea acelor români și a tuturor teritoriilor locuite de dinșii cu România".

Aceste cuvinte mult așteptate rostite la Alba Iulia finalizau o istorie milenară, devenind piatra de hotar pentru o istorie viitoare. Devenise fapt împlinit ceea ce pînă ieri fusese vis și ideal. Tratatul de pace ce a urmat nu a putut face altceva decît să stipuleze ceea ce exista deja în realitate pe pămîntul acum unit al României. Ni s-a recunoscut ce dobîndisem noi înșine prin propriile forțe, după secole de luptă neîncetată, demonstrînd o extraordinară capacitate de a ne păstra identitatea, de a ne păstra mereu proaspete idealurile, aspirațiile și voința.

Aurul care înveșmîntează literele cu care Unirea de la Alba Iulia 1918 se înscrie în procesul ascendent al devenirii noastre ca națiune de sine stătătoare are ca temei, în egală măsură, trecutul și prezentul, ziua de ieri și ziua de azi, așezate una lîngă alta pe același solid piedestal al gloriei luptei pentru progresul României și fericirea poporului român.

Desăvîrșirea statului național unitar a creat posibilitatea afirmării mai puternice pe scena istoriei contemporane a forțelor înaintate ce militau pentru o adîncă prefacere în interiorul națiunii. Iată de ce nașterea Partidului Comunist Român, la numai cîțiva ani de la marele act al unirii, bătălia în care s-a angajat încă din primele clipe ale existenței lui, pînă la victoria din 23 August 1944, se așază firesc pe același drum spre înainte, spre progres și civilizație.

Ceea ce săvîrșim astăzi, toți ca unul, uniți și înflăcărați de idealurile socialismului și comunismului, urmînd cu încredere partidul care ne conduce și organizează eforturile creatoare, trasează o bază și mai trainică edificiului unității și libertății noastre, în continuitatea a ceea ce s-a săvîrșit cu grele sacrificii în veacurile trecute. Luptînd pentru neatîrnare și unitate strămoșii au luptat pentru a putea fi stăpîni pe destinele lor și ale țării.

Astăzi făurind socialismul ne ținem ferm în mîini destinele, conștienți că prin solidaritatea acțiunii, gîndirii și voinței revoluționare ne ridicăm la înălțimea celor ce ne-au precedat și la înălțimea evului pe care-l trăim acum, răspunzînd prin fapte chemării partidului, a secretarului său general, tovarășul Nicolae Ceaușescu.

1 decembrie 1918 rămîne, așadar un etern moment de culme al acestei chemări istorice pe care astăzi o regăsim în abnegația cu care muncim, ridicîndu-ne patria pe trepte mereu mai înalte de progres și bunăstare.

EROII NEAMULUI

Ieri în sala, unde la 1 decembrie 1918 s-a semnat actul Unirii Transilvaniei cu Țara Românească, s-a desfășurat cea de-a 7-a ediție a concursului de creație și interpretare a poeziei și muzicii patriotice și revoluționare „Eroii neamului" organizat de Comitetul județean Alba al U.T.C. Dedicată mărețului act înfăptuit în urmă cu 59 de ani aici la Alba Iulia și apropiatei Conferințe Naționale a partidului, ediția din acest an a concursului s-a bucurat de participarea a peste 80 de tineri, poeți interpreți de poezie și muzică angajată. Tinerii spectatori prezenți în „Sala Unirii" din bătrîna cetate a Transilvaniei au trăit momente de intensă emoție artistică pe tot timpul celor cîteva ore de spectacol.

N. MILITARU

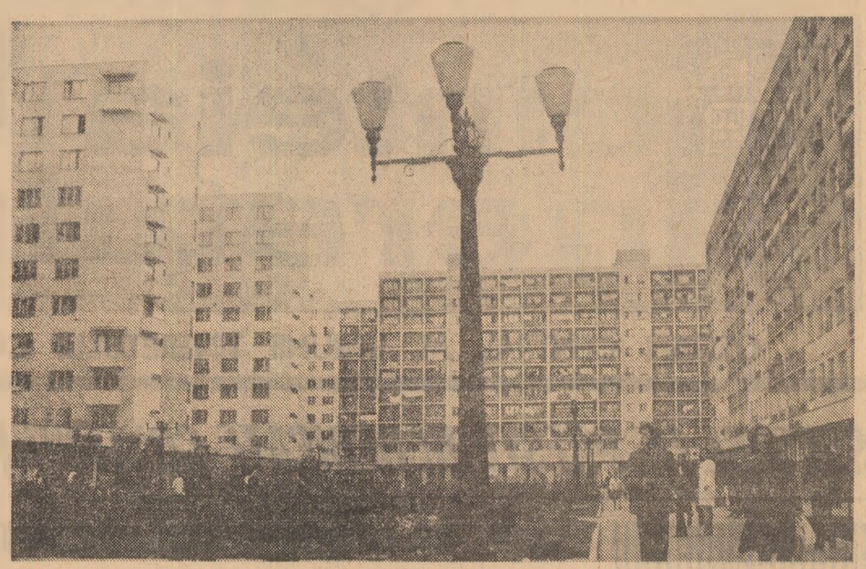

Cartierul „Alexandru cel Bun" din Iași

Foto: VASILE RANGA

La Rm. Vîlcea

„Decada artei culte"

La Rîmnicu Vîlcea s-au încheiat miercuri manifestările din cadrul celei de-a 7-a ediții a „Decadei artei culte", desfășurată sub semnul celei de-al doilea Festival național „Cîntarea României".

În această perioadă, au avut loc vernisajul unei expoziții de artă plastică contemporană, deschiderea unei expoziții de carte intitulate „Vechi documente vîlcene din colecția Bibliotecii „Astra" din Sibiu", o întîlnire a publicului spectator cu un grup de realizatori ai noului film artistic românesc „Regăsirea", un recital de arii celebre din opere, un concert de muzică de cameră, un spectacol de poezie revoluționară și muzică, unul de varietăți muzicale, premiera piesei lui Teodor Mănescu „Excursia", spectacole de operetă etc.

(Agerpres)

ROMÂNIAFILM PREZINTĂ

IARBĂ VERDE DE ACASĂ

O producției a Casei de filme „Numărul Patru"

Scenariul: **Sorin Titel**; regia: **Stere Gulea**; imaginea: **Valentin Ducaru**; muzica: **Radu Șerban**; decorurile: **Vasile Rotaru**; costumele: **Gabriela Lăzărescu**; montajul: **Adriana Ionescu**; sunetul: **Gheorghe Ilarian.**

Cu: **Florin Zamfirescu, Octavian Cotescu, Vasile Nițulescu, Ion Caramitru, Mihai Pălădescu, Paul Lavric, Ernest Maftei, Dorel Vișan, Diana Lupescu, Mariana Cabanov.**

Film realizat în Studiourile Centrului de Producție Cinematografică „București"

MANUALUL PENTRU LICEUL DE SPECIALITATE

este, așa cum ar trebui să fie, un promotor al noului în știință și tehnică?

Dat fiind locul deosebit de important pe care manualele școlare îl ocupă în procesul instructiv-educativ, Editura didactică și pedagogică este continuu preocupată de perfecționarea și modernizarea acestora, din punct de vedere științific, ideologic și metodic. În acțiunea de îmbunătățire a manualelor, ne sînt de mare folos observațiile și sugestiile primite din partea beneficiarilor direcți ai acestora, elevi și profesori. Nu putem, deci, decît să salutăm inițiativa „Scînteii tineretului" de a organiza o dezbatere largă asupra conținutului manualelor destinate liceelor de specialitate.

Articolele publicate în numerele din 21 oct., 27 oct. și 4 nov. ale ziarului cuprind observații utile, referitoare la deficiențe reale ale manualelor, unele dintre ele cunoscute de E.D.P., care se străduiește să le elimine, în măsura în care acest lucru depinde de editură. Considerăm însă absolut necesară precizarea unor principii care au stat și stau la baza editării manualelor școlare.

1 Manualele sînt elaborate pe baza planurilor de învățămînt și a programelor școlare valabile în anul editării lor și nu pot fi reelaborate sau revizuite în fiecare an, chiar dacă programele suferă transformări. Timp de cel puțin trei ani, ele sînt reeditate fără modificări, cum dealtfel, se menționează pe edițiile respective. În această situație sînt edițiile 1977 ale manualelor „Tehnologia lucrărilor electrotehnice", „Mașini-unelte" și „Motoare cu combustie internă" la care se referă unul dintre articole.

2 Manualele anului școlar 1977—1978 au început să fie elaborate în vara 1976. Programele școlare pentru anul 1977—1978 au fost aprobate după 12 iulie 1977, cînd a apărut Decretul privind organizarea și funcționarea învățămîntului. La această dată, o mare parte dintre manuale erau deja tipărite, iar celelalte se aflau în faze poligrafice avansate; **manualele editate în 1977 corespund programelor școlare valabile în anul 1976—1977.** În școli sînt însă folosite simultan mai multe ediții valabile ale aceluiași manual; așa se explică faptul că unii dintre cei care răspund anchetei se referă la ediții mai vechi (este cazul manualelor „Tehnologia construcțiilor de mașini", „Motoare cu combustie internă", „Mașini-unelte" etc.).

3 Programele existente acum în școli sînt, în cea mai mare parte, de tranziție, valabile numai pentru anul 1977—1978. Deci — chiar dacă ar fi fost posibil — **nu ar fi fost rațional ca pe baza** disciplinelor respective, ele urmînd a fi completate cu manualele corespunzătoare fostului an V, care vor fi editate în 1978.

5 Planurile de învățămînt și programele școlare prevăd ca tematica unor discipline de pregătire tehnică generală (de profil), pe care le parcurg toți elevii în treapta I, să fie reluată, la un nivel superior, numai de unii dintre aceștia (în cadrul pregătirii tehnice de specialitate în meseria respectivă), în treapta II-a. Este cazul disciplinelor „Tehnologia asamblării și montajului". (în care sînt reluate unele elemente din organe de mașini) și „Mașini și acționări electrice" (în care sînt reluate elemente din „Tehnologia lucrărilor electrotehnice"). Evident, cunoștințele căpătate în treapta I sînt reamintite sumar, atît cît este necesar pentru a se putea trece la prezentarea problemelor mai complexe prevăzute în programa școlară.

6 Volumul unui manual nu se stabilește atît de arbitrar cum se crede, ci este reglementat în funcție de numărul de ore prevăzut în planul de învățămînt. În dorința de a se evita supradimensionarea manualelor, în unele dintre ele (au fost citate „Tehnologia construcțiilor de mașini", „Aparate electrice de înaltă și joasă tensiune", „Scule, dispozitive și verificatoare") nu au fost incluse probleme; este, desigur, o lipsă a manualelor respective. Pentru încadrarea în volumul normat, ar fi însă recomandabil ca în programele școlare să fie prevăzut și un număr de ore pentru probleme. Pe de altă parte, considerăm că oricîte aplicații ar cuprinde un manual, acestea nu vor putea suplini culegerea de probleme, mai ales pentru elevii care doresc să opteze — la examenul de admitere în învățămîntul superior — pentru o probă de specialitate. În acest sens, E.D.P. a inițiat publicarea, începînd din anul 1977, a unei serii de culegeri de probleme pentru disciplinele tehnice de bază.

7 Manualul este adresat în primul rînd elevilor și nu profesorilor. Sîntem de acord. Acesta nu poate însă să aibă în vedere decît nivelul **mediu** de pregătire la care elevii ar trebui să se afle, conform programelor școlare, și nu nivelurile diferite de la o școală la alta, de la o clasă la alta și de la un elev la altul.

8 Dacă abordăm problema, mult mai complexă, a calității manualelor tehnice, desigur nu putem pretinde că acestea nu conțin și greșeli. Dar observații generale de genul „Cîteva scheme eronate...", „numeroase greșeli se găsesc..." nu sînt de natură să contribuie la eliminarea lor. Așteptăm observații concrete, fundamentate. Profesorii care pot contribui la elaborarea unor manuale mai bune decît cele existente vor fi oricînd primiți cu interes de editură. Spre regretul nostru, patru dintre cele opt manuale tehnice scoase la concurs pentru anul 1978, nu s-au bucurat de atenția nici unui concurent.

După cum s-a putut vedea, în acest an ne aflăm în fața unei situații speciale. În prezent se desfășoară o vastă campanie de revizuire a **tuturor manualelor. La începutul anului școlar 1978—1979, 75 la sută dintre manuale vor fi noi, sau îmbunătățite, puse de acord cu noile programe. Prin scoaterea la concurs a unui număr mare de manuale, vom lărgi cercul autorilor pe care-i folosim, totodată vom supune manualele analizei unor colective de cadre didactice și specialiști din diferite centre ale țării. Vom căuta să stabilim o corelare mai strictă a volumului cărților cu numărul de ore prevăzute în planul de învățămînt și să evităm în mai mare măsură suprapunerile tematice între diverse manuale. Ne străduim să îmbunătățim manualele tehnice și sub aspect metodic, să le modernizăm din punct de vedere pedagogic.**

Salutînd încă o dată inițiativa „Scînteii tineretului", regretăm că la sfîrșitul anchetei nu putem răspunde la întrebarea formulată inițial de redacție: „Manualul pentru liceul de specialitate este, așa cum ar trebui să fie, o carte care promovează noul în știință și tehnică?" Și aceasta, pentru că ancheta nu a fost subordonată tematicii puse în discuție. S-au făcut tot felul de considerații care vizează orientarea învățămîntului liceal, nomenclatorul de meserii, structura planurilor de învățămînt, programele școlare, volumul și nivelul manualelor, calitatea ilustrației, greșelile de conținut, dar nici una despre modul în care manualele reflectă ultimele cuceriri ale științei și tehnicii contemporane.

ing. MARCEL CROITORU
redactor șef, Editura didactică și pedagogică

Editura didactică și pedagogică răspunde profesorilor și elevilor participanți la dezbatere

NOTA REDACȚIEI:

Am reprodus opiniile tovarășului Marcel Croitoru cu toate că nu împărtășim în totalitate punctele de vedere exprimate. Dar întrucît problema manualelor de specialitate este mult mai complexă și solicită o analiză atentă, detaliată, vom reveni asupra acestei teme într-unul din numerele noastre viitoare.

CITITORII S-AU ADRESAT ZIARULUI
Organele de resort răspund

AȚI FOST REPROGRAMAȚI PENTRU SUSȚINEREA UNUI NOU EXAMEN

„Anul acesta — ne-a scris Pavel Dan — am absolvit școala profesională de mecanici auto și șoferi din Drobeta-Turnu Severin. Examenul de mecanici l-am promovat cu toții. La examenul de conducere auto am fost însă respinși cîțiva. Acești cîțiva, însemnînd cam un număr de 40 de elevi, nu am fost repartizați în muncă. Ni s-a spus să căutăm singuri să ne încadrăm. Fără carnetul de conducere auto nu ne încadrează nimeni. Am vrea să ni se dea posibilitatea să susținem din nou acest examen. Am apelat la conducerea școlii ca să fim reprogramați dar nu ni s-a dat nici o speranță".

ÎN URMA APELULUI ZIARULUI NOSTRU, TOVARĂȘA ANA LOGOFĂTU, PRIM-SECRETAR AL COMITETULUI JUDEȚEAN MEHEDINȚI AL U.T.C., NE-A ADUS LA CUNOȘTINȚĂ CĂ:

S-a luat hotărîrea ca o parte din numărul celor ce nu au promovat examenul de conducere auto să fie încadrați la I.T.A. Mehedinți, în posturi de mecanici auto. Ceilalți au fost reprogramați pentru susținerea unui nou examen de șoferi. Cînd vor poseda carnetul de șofer vor fi imediat încadrați în muncă.

CĂMINUL CULTURAL DIN COMUNA BĂRBULEȚU ȘI-A RELUAT ACTIVITATEA ÎNTRERUPTĂ

Ion Bucurică, muncitor la I.P.J. Dîmbovița, ne-a scris în numele tinerilor navetiști de pe raza comunei Bărbulețu că ușile căminului lor cultural sînt de regulă închise deoarece acesta a devenit locul în care se păstrează arhiva consiliului popular. A fost desființat clubul navetiștilor. Casetofonul, șahurile, remy, tablele etc. au fost duse spre păstrare la domiciliul directoarei căminului cultural. Deschiderea acestuia pentru tradiționala horă, depinde de bunăvoința lui Vasile Istrate, desemnat din partea consiliului popular al comunei să se ocupe de problemele financiare ale căminului. Acest tovarăș nu și-a prea înțeles cum se cuvine misiunea încredințată. „Am dori, ne scrie în încheiere tînărul, ca organele locale să ia urgente măsuri pentru ca și noi, tinerii de aici, să ne petrecem în modul cel mai plăcut timpul liber în cadrul căminului cultural din Gura Bărbulețului".

PENTRU ELUCIDAREA PROBLEMELOR SEMNALATE DE CORESPONDENTUL NOSTRU NE-AM ADRESAT COMITETULUI JUDEȚEAN DÎMBOVIȚA AL U.T.C. NI S-A RĂSPUNS:

Tovarășa Maria Mărculescu, instructor al Comitetului județean al U.T.C. s-a deplasat în satul Gura Bărbulețu, comuna Bărbulețu și a constatat că cele sesizate de dumneavoastră sînt reale. În urma discuțiilor pe care le-a purtat cu primarul comunei, Șerban Corvin, cu Bădoiu Elena, secretar adjunct cu problemele de propagandă din comună, cu secretara organizației comunale U.T.C., Lupoiu Elena, cu directorul căminului cultural, Versica Nicolaescu în prezența tinerilor din comună, s-au stabilit următoarele măsuri: să fie mutată de aici arhiva consiliului popular, să fie redeschis clubul navetiștilor, condus de comitetul U.T.C. din comună, stabilindu-se un program corespunzător de activitate, să se organizeze în fiecare sîmbătă, duminică și joi programe cultural-educative și distractive. Aparatele și jocurile sportive vor fi imediat puse la dispoziția tinerilor. De problemele financiare ale căminului, prin destituirea casierului Vasile Istrate, se va ocupa în exclusivitate directorul căminului cultural. Comitetul județean Dîmbovița al U.T.C. va urmări periodic realizarea măsurilor stabilite.

VĂ PUTEȚI CONTINUA STUDIILE ÎN MESERIA DUMNEAVOASTRĂ

Popișteanu Constantin, tinichigiu auto la Trustul de construcții „Carpați" din București, ne-a scris că a absolvit prima treaptă, cursurile serale, la Liceul industrial nr. 25 din București. În treapa a II-a nu a mai fost înscris la acest liceu deoarece meseria în care lucrează tînărul nu corespunde profilului acestui liceu. „Am aflat însă destul de tîrziu acest lucru. Acum, pentru că nu știu cui să mă adresez, vă rog pe dumneavoastră să mă îndrumați cum să procedez pentru a nu pierde un an de studii" — ne-a scris tînărul.

ÎN URMA APELULUI NOSTRU, TOVARĂȘUL DIRECTOR AL LICEULUI NR. 18 DIN BUCUREȘTI NE-A COMUNICAT:

Tînărul Popișteanu Constantin se poate prezenta pentru înscrierea în treapta a II-a la acest liceu, cursuri serale.

AȚI FOST REPARTIZATĂ LA ÎNTREPRINDEREA DE CONFECȚII DIN FOCȘANI

„Prin intermediul „Scînteii tineretului" citim cu bucurie că mulți tineri sînt în fruntea colectivelor de muncă din care fac parte — ne scrie tînăra Georgeta Lazăr din Focșani. Este o mărturie a felului în care înțelegem noi, tinerii, rolul nostru în societate. În felul acesta putem mulțumi partidului pentru minunatele condiții de viață și muncă pe care ni le-a creat." Georgeta Lazăr are 19 ani, este calificată în meseria de tricoteză, este căsătorită, are un copil și este însărcinată în luna a VII-a. Locuiește în municipiul Focșani într-un apartament proprietate personală. „Tot ce am datorez grijii permanente pe care partidul și statul nostru o acordă creșterii bunăstării noastre. Un singur lucru mă nemulțumește. Mă mustră conștiința că eu, la rîndul meu, nu contribui cu munca mea la dezvoltarea economică a patriei. Există în Focșani o Întreprindere de confecții. Aș vrea ca, după naștere, să lucrez și eu aici în meseria în care sînt calificată. Am apelat în acest scop la serviciul personal al acestei întreprinderi dar mi s-a răspuns că nu mă pot încadra deoarece nu am fost calificată prin școala profesională a acestei întreprinderi. Acesta nu cred că ar putea constitui un impediment. De aceea vă rog pe dumneavoastră să interveniți pentru a mi se rezolva și mie problema încadrării în muncă."

ÎN URMA INTERVENȚIEI ZIARULUI NOSTRU, TOVARĂȘUL ANGHEL GHIMPU, PRIM-SECRETAR AL COMITETULUI JUDETEAN VRANCEA AL U.T.C. NE-A RĂSPUNS:

Ați fost repartizată pentru încadrare la Întreprinderea de confecții din Focșani. După ce veți naște, vă puteți prezenta la locul de muncă.

ÎNTREPRINDEREA S-A PREOCUPAT SĂ VĂ REZOLVE SITUAȚIA LOCATIVĂ

Valentina Paraschivescu din Cisnădie s-a adresat redacției ziarului nostru solicitîndu-ne sprijinul în rezolvarea situației locative a familiei sale. „Mama mea, ne scrie V. P., elevă în clasa a X-a, lucrează la Întreprinderea textilă din Cisnădie. De nenumărate ori a solicitat o locuință corespunzătoare — locuim, eu, mama și tatăl meu într-o singură cameră. Pe lista de priorități a fost trecută în primele rînduri cu mențiunea de a ni se rezolva de urgență situația. Dar nici pînă la data la care vă scriu nu ni s-a acordat locuința solicitată."

PENTRU REZOLVAREA SESIZĂRII AM APELAT LA ÎNTREPRINDEREA „TEXTILA" DIN CISNĂDIE. TOVARĂȘUL DIRECTOR, INGINER OPREA CARABULEA, NE-A INFORMAT CĂ:

Întreprinderea a încercat să va rezolve situația. Conducerea colectivă a Întreprinderii a hotărît să vă acorde un apartament compus din două camere, bucătărie, baie, hol, spațiu corespunzător necesităților familiei. Mama dumneavoastră a refuzat acest spațiu motivînd că nu vă încap aici lucrurile pe care le aveți. În această situație va trebui să mai așteptați pînă cînd va fi repartizată Întreprinderii o nouă cotă de apartamente.

rubrică realizată de: **DOMNIȚA VĂDUVA**

Conferința Națională a PCR

UN TÎNĂR COLECTIV AL GÎNDIRII ȘI ACȚIUNII COMUNISTE

ȘANTIERELE NAȚIONALE ȘI LOCALE ORGANIZATE DE UNIUNEA TINERETULUI COMUNIST PENTRU CONSTRUCȚIA UNOR IMPORTANTE OBIECTIVE ECONOMICE ȘI SOCIAL-CULTURALE, ACȚIUNILE CE SE ÎNTREPRIND PENTRU GOSPODĂRIREA ȘI ÎNFRUMUSEȚAREA LOCALITĂȚILOR, PENTRU ÎMBUNĂTĂȚIRI FUNCIARE, PLANTĂRI DE POMI ȘI ÎMPĂDURIRI, PREZENȚA ÎN CAMPANIILE AGRICOLE A ELEVILOR ȘI A STUDENȚILOR, A TINERILOR MILITARI CONSTITUIE ADEVĂRATE ȘCOLI ALE EDUCAȚIEI COMUNISTE, PRILEJURI DE FORMARE A TINERILOR DE ASTĂZI ÎN SPIRITUL MUNCII ȘI ÎN CULTUL EI.

Nicolae Ceaușescu

Oameni care durează înălțimile șantierului

TINCA CONDREA

CONSTANTIN POPESCU

LUCREȚIA AMAXIMOAIEI

AUREL BISTRICEANU

GHEORGHE GRAMA

Șantierul care durează înălțimile oamenilor

Poate că nimic nu ni s-a părut a exprima mai bine, mai convingător, realitatea sufletească a vîrstei tinere decît lumea șantierelor. Contribuie la aceasta, fără îndoială, amintirea mereu trează, peste ani, a jertfei meșterului valah „azi nume de fîntînă", cel care a reușit să înfrîngă fatalitatea amenințătoare a acelui „zid părăsit / și neisprăvit". A fost meșterul Manole într-adevăr un tînăr ? Cine ne-ar putea-o spune ? Dar, deopotrivă, cine ne-ar putea refuza privilegiul de a-l plasa pe Manole în constelația noastră de suflet, ca pe un simbol al forței de dăruire a vîrstei tinereții ?

Acestei lumi de baladă i se suprapune însă astăzi imaginea șantierelor de construcții cu care începe însăși vîrsta comunistă a țării. Salva, Vișeu, Agnita, Botorca, Livezeni sau Bicaz au încetat de mult să mai fie doar simple repere geografice și au devenit jaloanele unui traseu eroic al muncii și abnegației, însemnele unei generații pentru care a făuri noul chip al țării era totuna cu a-și făuri propriul destin de generație.

Și poate că aici trebuie căutată rațiunea adîncă a acestei analogii. Dacă tineretul a reprezentat dintotdeauna un demn făurar a tot ceea ce s-a înălțat în acești ani pe șantierele României, la rîndul său șantierul a reprezentat pentru tînăra noastră generație marele amfiteatru al formării și educării sale, un amfiteatru în care s-au călit și s-au probat vocații, conștiințe, destine. O asemenea coincidență aveam să descopăr în aceste zile de muncă intensă, însuflețită, ce precede și pregătește excepționalul eveniment politic ce este Conferința Națională a partidului, și aici, pe șantierul tineretului de la Tașca, județul Neamț, convingîndu-mă o dată mai mult că nu există o altă metaforă pentru vîrsta noastră decît metafora șantierului.

„PREZENT!" — ADICĂ ÎNTOTDEAUNA LA DATORIE

— Caloianu Ioan !
— Prezent !
— Verescîaghin Gheorghe !
— Prezent !
— Tuchiluț Zamfir !
— Prezent !
...și așa mai departe.

De sus, de pe schele, vocea acestor tineri bărbați răsună plin, puternic.

Așa a început prima cunoștință cu brigada de tineret condusă de Ion Tofan. Sînt 7 electricieni, nici unul trecut de 25 de ani, 7 tineri pentru care șantierul înseamnă în primul rînd efort, pasiune, tenacitate. „Pe șantier — ne explica Gheorghe Verescîaghin — nu ai voie să greșești, nu ai voie să amini, nu ai voie să spui „nu se poate". Aici înveți în primul rînd lecția lui acum, la timp, la termen. O singură zi irosită sau lucrată de mîntuială se răzbună cînd nici nu gîndești".

Așa s-a și născut ideea celor 7 uteciști, cu toții renumiți în șantierul I.M.I.A. pentru calitatea și operativitatea lucrărilor pe care le execută. La scurtă vreme după ce colectivul șantierului a analizat stadiul realizării unei importante lucrări — automatizarea electrofiltrului de la moara de făină — cei 7 tineri s-au prezentat la secretarul comitetului de partid Victor Mirescu, și au cerut să le încredințeze lucrarea. Acesta, om cu peste 20 de ani petrecuți în șantier, s-a uitat mai puțin la faptul că erau cei mai tineri, s-a făcut că uită pentru un moment cum că și alți muncitori, mai vîrstnici, ezitaseră să își asume această răspundere. Îndelunga lui experiență de șantier îi spunea că atunci cînd tinerețea se aliază cu priceperea și ambiția e greu să nu reușească. De la 1 martie, de cînd s-a constituit brigada, ea a reușit să se înscrie în deplină concordanță cu termenele, să realizeze numai lucrări de bună calitate. Acum, toți cei 7 tineri sînt concentrați asupra obiectivului final — darea în folosință, la 1 ianuarie 1978, a instalației.

— Dacă veniți la 1 ianuarie, atunci stăm altfel de vorbă — îmi spune Victor Statnicu. „Altfel" — asta înseamnă cu sentimentul muncitorese al datoriei împlinite.

Și atunci am înțeles mai bine de ce în fiecare dimineață Victor Mirescu se oprește și îl strigă pe nume pe fiecare din cei 7 uteciști. Cînd fiecare rosteste „prezent", înseamnă că fiecare este prezent la datorie. Adică își respectă angajamentul.

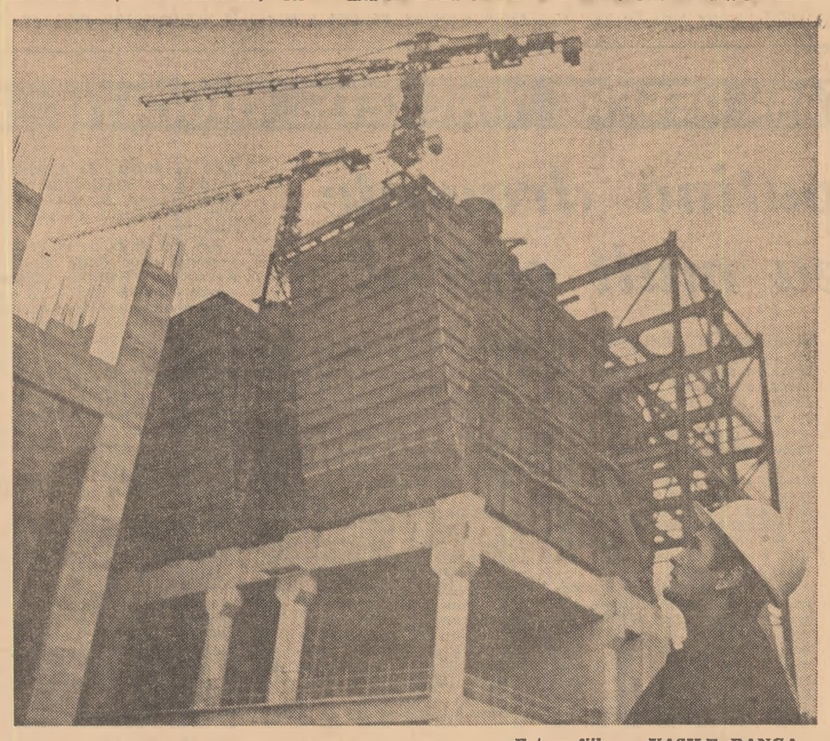

Fotografiile : VASILE RANGA

STATORNICIA CELOR CU VIZĂ DE FLOTANT

Vorbeam mai înainte despre electricianul Ion Caloianu și nu aș vrea să trec mai departe fără a vă povesti cîteva lucruri despre el. Are 23 de ani, e de loc din Slobozia, la Tașca e doar de un an („că așa sîntem noi, constructorii, plecăm de aici ca să ne mutăm dincolo, flotantul e pîinea noastră"). Într-adevăr, pe buletinul său de identitate am văzut nu mai puțin de 7 vize de flotant : Oghizi, Fieni, Valea Călugărească, Negru Vodă, Constanța, Alexandria și acum Tașca. „Odată — glumește el — cînd ne-am mutat cu șantierul la Slobozia, voiau să-mi facă flotant și pentru acasă. Că așa s-au obișnuit ai mei cu gîndul că sînt tot pe drumuri". De la 16 ani Ion s-a deprins cu viața șantierului, a învățat lecția lui aspră, dar frumoasă. „Asta este bucuria și tristețea noastră, a constructorilor, că odată ce isprăvim un lucru, odată ce lăsăm în el munca și priceperea noastră, trebuie să mergem mai departe. Ceea ce rămîne după noi rămîne oamenilor. Noi sîntem niște simpli anonimi, ceea ce clădim nu ne va purta niciodată numele, ci numai munca".

Nu, Ion Caloianu nu este un sentimental. Nici el și nici electriciana Lucreția Amaximoaiei, aflată la 20 de ani pe cel de-al patrulea șantier, nici sudorul Constantin Popa, care este acum pentru a cincea oară într-un șantier, ca dealtfel, nici unul din acești tineri, pentru care viza de flotant „înscrisă" în buletinul de identitate înseamnă o deplină încredere în ei și în munca lor de care se leagă și se va lega și în viitor împlinirile acestor ani și ale acestor meleaguri.

CEI CARE AU PUTEREA SĂ IA TOTUL DE LA ÎNCEPUT

Există aici, pe șantier, oameni de cele mai diverse feluri, fiecare cu gîndurile, cu aspirațiile și proiectele lui, oameni care în ciuda numărului lor de ani au biografii care-i fac mai degrabă eroi de roman, decît de simplă consemnare reportericească. Dar, cel mai mult lui Gheorghe Grama, secretarul comitetului U.T.C. de pe platformă, îi plac cei care nu se tem să ia totul de la început. „Vedeți — îmi spune el — un șantier nu e un lucru cîldut, făcut de-a gata și comod. Aici lipsesc încă multe, trebuie să te zbați, să faci tu singur cînd n-ai ceva, trebuie uneori să te lupți cu prejudecăți, cu tot felul de mentalități. Și mai ales să nu abandonezi ușor."

Să luăm de exemplu pe Aurel Bistriceanu, cel care a avut însă de la început, de cînd a venit pe șantier, o obsesie — aceea a „amănuntelor" pe lîngă care unii mai trec încă liniștiți, fără prea mari bătăi de cap. Dar „amănuntele" acestea sînt de fapt disciplina tehnologică, folosirea integrală a timpului de muncă, economiile de materii prime, de materiale, protecția muncii și multe altele. Și atunci a venit cu o propunere simplă : înființarea unui cineclub care să surprindă pe viu, direct la locul de muncă, asemenea situații și atitudini, să le supună dezbaterii tinerilor. La început, unii s-au făcut că nu pricep. „Cum adică, aici facem șantier sau cinematograf ?". Dar Bistriceanu nu s-a dat bătut cu una cu două. A proiectat aceste pelicule la clubul șantierului, i-a invitat la discuții chiar pe cei vizați. „E nevoie să intervenim, să criticăm, îmi spune el. O opinie fermă a colectivului în fața lipsurilor nu se formează cu una, cu două." Poate de aceea Alexandru Bistriceanu se numără printre animatorii brigăzii artistice de agitație a șantierului, căreia, după cum tot el singur ne spune, vor trebui să i se adauge și alte formații pe măsura talentului și pasiunii pentru frumos a tinerilor constructori. Adică, iarăși un nou început.

Altădată „au luat totul de la început" are înțelesuri mai adînci, vizează transformări radicale în însuși modul de a trăi și a munci al tinerilor. De exemplu, subinginera Tinca Condrea și-a închipuit multă vreme, după cum singură mărturisește, că după facultate va ocupa un post liniștit, într-un birou fără prea multe griji. Întîmplarea a făcut, însă, ca, puțin timp înainte de terminarea facultății, să-l cunoască pe soțul ei, tehnologul Nicolae Condrea și atunci, la scurtă vreme după ce și-au întemeiat căminul, au ales șantierul Tașca. Atunci, au început și un nou mod de viață pe un șantier aflat, el însuși, în faza inițială. „Creștem, cum s-ar spune, împreună" glumește Tinca Condrea, dar dincolo de glluma ei, înțelegi bucuria și mîndria de a participa la o premieră, de a fi înțeles că locul adevărat al unui specialist — mai cu seamă tînăr — este numai acolo unde se hotărăște soarta țării, dezvoltarea ei. În fine, ghidul nostru, Gheorghe Grama, se află și el în fața unei „premiere. Dacă atunci cînd a absolvit facultatea la Iași proiectul său de diplomă se referea la o construcție relativ simplă, un drum și un pod în zona Suceava, aici el răspunde singur de peste 17 000 km. cale ferată, care cuprind 17 poduri de mare capacitate. „E cu totul altceva decît mi-as fi închipuit la început" — îmi mărturisește el și înțeleg că acest „cu totul altceva" înseamnă marele privilegiu de a-ți începe munca încredințîndu-ți-se sarcini deloc ușoare, dar cu adevărat pe măsura a ceea ce vrei și poți să faci.

La plecarea din șantier, Rodica Moraru, secretar al Comitetului județean Neamț al U.T.C., îmi amintește o aniversare semnificativă. Peste cîteva zile, Combinatul de lianți și azbociment din Bicaz împlinește 25 de ani. O aniversare care, prin timp, trimite cu gîndul la vremea primelor șantiere ale tineretului, vremea romantismului, vremea angajării tinerești la transformarea revoluționară a patriei.

O aniversare care — petrecîndu-se în acest răstimp atît de dens în fapte de muncă, de abnegație cu care întîmpinăm, la scară națională, Conferința comuniștilor țării — capătă valoarea exemplară a unei generoase și ample deschideri spre viitor.

Așa încît, tot prin timp, printr-o firească acoladă, această tradiție se prelungește în entuziasmul și pasiunea celor care azi sînt „oamenii șantierului de la Tașca". Permanența unor șantiere, permanența aceleiași tinereți.

ȘERBAN CIONOF

Coordonatele unei agriculturi moderne

(Urmare din pag. I)

dustrie, pe această cale urmînd ca în cursul actualului cincinal, ponderea populației ocupate în agricultură să se reducă la 27—28 la sută din totalul populației ocupate. În același timp, pe plan social — ca urmare a politicii de extindere a urbanizării principalelor centre de comună, a dezvoltării la sate a unor unități industriale sau activități de tip industrial — aceste schimbări fundamentale în caracterul muncii vor asigura o considerabilă ridicare a nivelului general de civilizație și îmbunătățire a nivelului de trai material și spiritual al locuitorilor satelor.

Constituind un prilej de reală satisfacție pentru întreaga țărănime, pentru toți lucrătorii din agricultură, realizările din primii doi ani ai cincinalului îndeamnă spre a duce și dezvolta mai departe experiența cîștigată, pentru a asigura în continuare progresul și modernizarea în ritm susținut a agriculturii, pentru a face din ea o variantă a muncii industriale, pentru a spori contribuția acestei ramuri la dezvoltarea generală a economiei noastre naționale, la ridicarea bunăstării întregului popor. În acest sens, orientările și sarcinile subliniate de secretarul general al partidului la Congresul consiliilor de conducere ale unităților agricole socialiste, al întregii țărănimi, constituie un adevărat program de lucru pentru toți oamenii muncii din agricultură.

PE DEALURILE COVURLUIULUI pămîntul rodește ca-n cîmpie

De la Galați la Cuca, șoseaua de asfalt își plimbă panglica pe coama dealurilor altădată sterpe, sărăcăcioase, spălate și rupte de ploi, acum cultivate cu cereale sau plantate cu viță de vie. Dealurile Covurluiului, renumite prin ariditatea lor, produc acum mii de tone de grîu întrecîndu-se în fertilitate cu terenurile din cîmpie. „Numai la grîu — ne spune inginerul șef al C.A.P. Cuca, Gh. Negrea, care, după absolvirea facultății, acum 11 ani, a rămas aici, deși e gorjean — anul acesta am obținut 4 531 kg la hectar. Este media cea mai bună pe județ și am obținut-o deoarece am aplicat într-adevăr toate regulile agrotehnice. Pot spune că am ajuns să cunosc acum puterea fiecărei sole și în funcție de aceasta fac fertilizarea științific, nu la întîmplare. Am asigurat, de asemenea, o foarte bună pregătire a terenului, am reglat corect semănătorile, la toate lucrările ne-am încadrat în epoca optimă. De pildă, în această zonă, am încheiat semănatul la 9 octombrie".

Pe dealurile de la Cuca, ne spunea un om din sat, la început cînd s-a trecut la folosirea intensă a mașinilor agricole, mecanizatorii mergeau cu tractoarele atenți la plugurile din spate, dar mai cu seamă la frînă, gata pregătiți să sară. Acum pantele mai abrupte sînt terasate și plantate cu viță de vie. Pe unele parcele s-au obținut chiar și 20 000 kg struguri la hectar.

— În condițiile de aici, mulți nu se așteptau la o asemenea recoltă, ne spune inginerul Gh. Negrea. Am făcut însă totul ca plantele să se dezvolte bine, am format echipe specializate pentru viticultură care au asigurat 4 prașile, reparînd și 300 hectare terase, executînd un canal pentru colectarea apelor, modernizînd via pe 120 ha, încheind recoltarea pe 1 octombrie, deci înainte de a cădea prima brumă care, în alte părți, a diminuat mult producția.

Continuăm dialogul cu președintele cooperativei, tovarășul Gh. Ștefan. Tocmai venise de pe cîmp unde, după eliberarea terenului de coceni, se ara pe ultimele suprafețe. Înainte de toate, ne spune cu bucurie că a doua zi se va încheia aratul, pregătirea ogoarelor pe 1 980 ha. Tot primii pe județ ? Bineînțeles. Am ajuns la o producție globală de 25 milioane lei, iar valoarea normei a crescut la 45 lei, față de 39 lei planificat. Cooperatorii sînt mulțumiți, participă la muncă în cîmp, sînt preocupați ei înșiși de aplicarea întocmai a tehnologiilor avansate, de mare productivitate. Am realizat, de asemenea, în acest an, economii în valoare de 1 milion lei.

— De unde, pe ce căi ?

— Vedeți, unii dau îngrășăminte mai multe, pentru a avea un coeficient de siguranță. Noi nu, dăm exact atît cît trebuie, cît cere fiecare solă. Sigur, e mai greu, trebuie să stai mereu pe cîmp, să măsori, să calculezi, dar dacă vrei rezultate bune... Am avut apoi de executat un saivan și alte lucrări asemănătoare unde am adoptat soluții proprii. Așa am economisit milionul.

Și sectorul zootehnic este edificator pentru felul cum se aplică aici măsurile de dezvoltare impetuoasă a cooperativelor agricole, pentru preocuparea oamenilor de aici în ce privește mecanizarea unor lucrări, asigurarea tuturor condițiilor pentru obținerea unor producții superioare. S-a construit un grajd modern pentru 118 capete taurine, iar de curînd s-a dat în folosință saivanul pentru o mie de capete de oi, saivan încălzit, cu lumină electrică etc. Și aici, toți indicatorii de producție au fost depășiți. Dealtfel, multe dintre cele 19 diplome obținute pentru locurile de frunte se datoresc activității rodnice din zootehnie, aici muncind și cei mai mulți tineri precum Alex. Enache, Vasile Ivanovici, Ionel Ienciu etc. Asemenea tineri au contribuit din plin și la obținerea Ordinului Muncii clasa I acordat C.A.P. Cuca pentru livrările de carne taurină la fondul de stat.

O cooperativă puternică este firesc să contribuie și la dezvoltarea comunei. Să amintim doar că din fondurile ei s-au construit o grădiniță de copii, brutăria, s-a asigurat alimentarea cu apă a comunei. Toate aceste realizări vorbesc grăitor despre ceea ce se poate obține prin muncă, prin aplicarea cuceririlor tehnicii și științei. La Cuca, unde 70 la sută din teren este în pantă, nu mai domnește sărăcia, ci belșugul.

I. CHIRIC

Din cronica întrecerii socialiste

Cu angajamentele depășite

Datele bilanțiere din industria dîmbovițeană consemnează noi fapte de muncă în întîmpinarea Conferinței Naționale a partidului. Folosind cu randament sporit întregul potențial tehnic, oamenii muncii din acest județ au ridicat la circa o jumătate miliard lei valoarea producției globale suplimentare obținute de la începutul anului — sumă care întrece substanțial angajamentul asumat pe întregul an 1977. Au fost furnizate, în plus, economiei naționale importante cantități de utilaje petroliere, chimice și tehnologice, strunguri paralele, energie electrică, cărbune, ciment, prefabricate din beton armat și autoclavizat, frigidere, mobilă, țesături și alte produse. Semnificativ este și faptul că mai mult de jumătate din producția realizată în această perioadă o reprezintă produsele noi sau reproiectate. Astfel, la întreprinderile tîrgoviștene de utilaj petrolier și strunguri, unde nomenclatorul de produse a fost reînnoit în proporție de 60 la sută, au fost incluse în fabricație instalații pentru foraj structural și de intervenție la sonde avînd un randament sporit, strunguri automate și paralele destinate prelucrării pieselor de mare gabarit.

Succese ale forestierilor din nordul Moldovei

Forestierii din nordul Moldovei și-au onorat cu o lună mai devreme sarcinile de plan pe întregul an.

Succesul, care are la bază o mai rațională utilizare a forței de muncă și a materiei prime prin extinderea pe scară largă a mecanizării și a tehnologiilor moderne de exploatare și prelucrare a lemnului, va permite realizarea, peste prevederi, pînă la 31 decembrie, a unei producții suplimentare în valoare de circa 110 milioane lei, în condițiile depășirii productivității muncii.

Astfel, vor fi livrate, în plus, economiei naționale, între altele, peste 24 500 metri cubi cherestea, 19 mii metri cubi buștenl, 55 mii metri cubi lemn pentru industria celulozei și 4 500 metri cubi semifabricate de cherestea destinate producției de mobilă, binale și ambalaje. În același timp, planul la export va înregistra o depășire de 5,6 milioane lei valută.

NOI NAVE LANSATE LA APĂ

În cinstea apropiatei Conferințe Naționale a partidului, constructorii de nave din Galați au lansat miercuri alte două nave din producția-marfă a anului 1978, una de 7 500 tdw și alta de 18 000 tdw.

Prima este destinată transportului de mărfuri generale și în vrac, ea putînd transporta și containere, iar a doua și transportului de minereu.

Cu aceste două nave, tonajul vaselor care au primit botezul Dunării de la începutul anului și pînă în prezent este cu peste 30 la sută mai mare decît în aceeași perioadă a anului trecut.

Producții suplimentare cu aceleași dotări tehnice

Preocuparea colectivului Întreprinderii mecanice pentru agricultură și industria alimentară din Balș pentru obținerea, cu aceleași dotări tehnice, a unor producții suplimentare s-a concretizat în elaborarea unor programe de măsuri, prin a căror aplicare producția realizată la 1 000 lei fonduri fixe s-a dublat, în decursul ultimilor 5 ani, iar productivitatea muncii planificată pentru 1977 a fost depășită.

Printre acțiunile care au contribuit la obținerea succesului amintit se numără îmbunătățirea aprovizionării tehnico-materiale, organizarea științifică a proceselor de fabricație, creșterea indicelui de utilizare a instalațiilor și agregatelor, perfecționarea asistenței tehnice, introducerea în fabricație de noi mașini și utilaje caracterizate prin performanțe tehnico-funcționale ridicate.

Muncitorii, inginerii și tehnicienii întreprinderii au reușit astfel să îndeplinească sarcinile de plan pe primii doi ani ai cincinalului, urmînd ca pînă la finele acestui an să obțină o producție suplimentară evaluată la peste 110 milioane lei, materializată, între altele, în 300 mașini de afînat solul în adîncime și 150 instalații de irigat autodeplasabile, 3 000 instalații de irigat prin aspersiune și altele.

PE agenda ZILEI

Miercuri după-amiază, tovarășul Ion Pățan, viceprim-ministru al guvernului, ministrul comerțului exterior și cooperării economice internaționale, a primit pe Mansour Muhammad Badr, ministrul transporturilor maritime din Jamahiria Arabă Libiană Populară Socialistă, care face o vizită în țara noastră.

În timpul întrevederii au fost abordate aspecte privind cooperarea în domenii de interes reciproc dintre România și Libia.

În aceeași zi, Mansour Muhammad Badr, a avut întrevederi cu Ion Avram, ministrul industriei construcțiilor de mașini.

La întrevederi a luat parte Yahia Zakaria Mukadami, ambasadorul Jamahiriei Arabe Libiene Populare Socialiste la București.

★

Pentru contribuția științifică deosebită adusă în cercetarea bolilor infecțioase, Academia Franceză de Medicină a ales, recent, ca membru corespondent, pe doctorul docent Gheorghe Marinescu Dinizvor, medic-șef al Spitalului de boli infecțioase „Victor Babeș" din București.

★

La Universitatea din Craiova a avut loc, miercuri, o seară culturală organizată de lectoratul de limbă macedoneană din cadrul Facultății de filologie și istorie cu prilejul Zilei naționale a Republicii Socialiste Federative Iugoslavia.

Seara culturală s-a încheiat cu un film documentar consacrat vieții și activității tovarășului Iosip Broz Tito.

CONCURSUL INTERNAȚIONAL DE DESENE

„Copiii lumii doresc pacea"

Miercuri a avut loc la Muzeul de istorie al Republicii Socialiste România vernisajul expoziției organizate cu prilejul Concursului internațional de desene ale copiilor pe tema „Copiii lumii doresc pacea".

Această manifestare, organizată din inițiativa Comitetului Național Român UNICEF, se înscrie ca o nouă contribuție a României la adîncirea raporturilor de prietenie și cooperare multilaterală dintre țări și popoare în folosul păcii și înțelegerii în întreaga lume.

În cadrul expoziției sînt prezentate 155 lucrări ale copiilor din 9 țări.

Juriul internațional, constituit cu acest prilej, a atribuit următoarele premii: „Marele premiu" al concursului: **Nicoletta Fortin** — 12 ani și **Ciuzia Mengoni** 12 ani — Italia, care vor fi invitate să-și petreacă o parte a vacanței de vară din anul 1978 în România.

Cele două premii I au fost cucerite de: **Posedaru Iliuță** — 5 ani — România — Grădinița nr. 4 din Constanța, și **Heike Dietz** — 10 ani — R.D.G. Au mai fost atribuite trei premii II: **Gudrun Kristmundsdottir** — 14 ani — Islanda, **Brigitte Ronn** — 7 ani — Danemarca, și **Zarewski Romeo** — 8 ani — Polonia, și patru premii III: **Carsten Moller Hansen** — 11 ani — Danemarca, **Silvia Guandi**, 11 ani — Italia, **Schuler Anelle** — 10 ani — R.D.G., și **Kasuba Serghei** — 11 ani — U.R.S.S.

Uniunea artiștilor plastici din țara noastră a acordat, de asemenea, un premiu special pionierei **Maria Pop** — 12 ani — România, de la Școala generală nr. 1 din Bîrsana, județul Maramureș.

Tuturor participanților la concurs li s-au acordat diplome și medalii.

La vernisaj au participat reprezentanți ai Consiliului Național al Organizației Pionierilor, ai Comitetului Național Român UNICEF, ai Ministerului Afacerilor Externe, ai Consiliului Culturii și Educației Socialiste, ai Ministerului Educației și Învățămîntului, ai Uniunii artiștilor plastici, cadre didactice, oameni de cultură și artă, pionieri și școlari, un numeros public.

Au fost prezenți membri ai corpului diplomatic acreditați la București.

În cursul acestui an, o serie de ansambluri folclorice din județul Olt au întreprins turnee artistice peste hotare, au participat la confruntări internaționale, cu care prilej măiestria interpretativă a mesagerilor cîntecului și dansului popular românesc, autenticitatea repertoriului abordat și pitorescul costumelor s-au bucurat de un binemeritat succes.

Astfel, Ansamblul „Călușul" din Scornicești a fost prezent, ca invitat de onoare, la Festivalul internațional de muzică și dansuri populare de la Newcastle (Anglia). Artiștii amatori ai Întreprinderii de osii și boghiuri din Balș au susținut spectacole îndelung aplaudate, pe mai multe scene din Bulgaria și Iugoslavia, iar suitele de cîntece și jocuri populare prezentate de Ansamblul folcloric „Oltul" al elevilor Școlii generale din Stoicănești s-au bucurat de o primire călduroasă din partea publicului spectator din Olanda și R. F. Germania.

(Agerpres)

TINERETUL MARILOR FAMILII MUNCITOREȘTI

Întreprinderea de utilaje, piese de schimb și reparații din Iași va împlini în curînd 10 ani de existență. Acest eveniment găsește o unitate puternică, bine cunoscută pentru realizările sale, apreciată de beneficiari pentru calitatea produselor, fapte care, desigur, sînt strîns legate și în același timp condiționate de priceperea și dăruirea colectivului, de pasiunea cu care oamenii înțeleg să-și exercite meseria. Așa este posibilă îndeplinirea planului de producție, depășirea sa, în primul rînd prin creșterea continuă a productivității muncii, care, de pildă, în luna trecută, a fost realizată în proporție de 105 la sută.

A FI NOU ÎN ÎNTREPRINDERE NU ÎNSEAMNĂ A FI LĂSAT LA URMA PREOCUPĂRILOR

După cum arată statisticile, circa 80 la sută din personalul muncitor o formează tinerii și, în această situație, e firesc să ne întrebăm care este condiția tînărului muncitor la locul de muncă, cum se simte el în colectivul atelierului, al secției, al unității, cum îi sînt îndrumați pașii spre împlinirea profesională și socială. O primă concluzie: la I.U.P.S.R., o bună parte din tinerii abia încadrați nici nu apucă să simtă bine gustul vieții în colectiv. În cursul anului trecut au plecat din unitate 221 tineri. În 1977, diferența dintre numărul celor proaspăt încadrați și al celor plecați crește din nou: pînă la sfîrșitul lunii septembrie au plecat din diverse motive 177, în locul lor venind abia 107. Am notat, la serviciul personal-învățămînt o explicație formulată cu ton de justificare: 30 la sută au plecat prin desfacerea contractului de muncă. Dar, de ce s-a ajuns pînă la această măsură? Cum a încercat colectivul să preîntîmpine un asemenea deznodămînt? Sau, în cazul celor care și-au cerut transferul ori, pur și simplu, plecarea cu orice preț — deși unii nici nu-și efectuaseră stagiul obligatoriu în unitate conform contractului — ce i-a putut determina la un asemenea pas?

Întrebările de mai sus ar putea fi formulate însă și altfel: Cum se ocupă întreprinderea, organizația U.T.C., de tinerii proaspăt sosiți în unitate? Cum sînt ei primiți și încadrați? Ce se întreprinde pentru perfecționarea lor profesională, pentru promovarea dintr-o categorie de retribuire în alta, ce știu maiștrii, șefii de echipă despre problemele personale ale celor mai noi membri ai colectivului, cum îi sprijină, cum se ocupă de educarea lor în spirit muncitoresc?

Tovarășul Nicolae Loghin, responsabil cu activitatea de perfecționare și calificare a personalului muncitor și secretar al comisiei de încadrare și promovare a muncitorilor ține să explice că, de fapt, grija pentru tineri merge în întreprindere foarte departe: de la sfaturi date fetelor, pînă la acordarea de zile libere, plătite (pe ce bază legală?) pentru rezolvarea unor probleme diverse, între care schimbarea gazdei, vizitarea părinților sau altele de felul acesta. Ne interesăm dacă în întreprindere se desfășoară, ca în multe alte părți, acțiuni în cadrul binecunoscutei inițiative „Prietenul noului încadrat". Ni se răspunde cu umor: „Ce nevoie mai avem de inițiativa asta, dacă la I.U.P.S.R. toți sîntem prietenii noului încadrat?" Nici locțiitorul secretarului U.T.C. pe întreprindere, tovarășul Costică Alexandru, nu are cunoștință despre existența în unitate, în cadru organizat, a „Prietenilor noului încadrat". În timpul vizitării secțiilor am încercat să-i găsim pe aceștia măcar într-o gazetă de perete, într-o chemare, într-un afiș. Zadarnic.

Maistrul Dorel Tihuniuc, din secția II — strungărie, ne lămurește: „N-o să vedeți mai nimic nou nici în propaganda vizuală a organizației U.T.C. Cum am lăsat-o eu acum 4 ani, cînd încă mai eram secretar al Comitetului U.T.C. pe întreprindere, așa e și azi".

Așadar, cu puține excepții, între care se află și oamenii din secția lui Dorel Tihuniuc, care și-a făcut prieteni din toți tinerii muncitori de care răspunde, îndrumîndu-i cu exigență și căldură, străduindu-se să-i cunoască nu numai în procesul muncii, ci și în viața din afara întreprinderii, la I.U.P.S.R. Iași tinerii încadrați s-ar dori inconjurați cu mai multă atenție. E adevărat, există anumite preocupări pentru calificarea lor, pentru perfecționare. S-au luat măsuri pentru ca elevii școlii profesionale să lucreze deja pe mașini, numărul muncitorilor și personalului T.E.S.A. care la sfîrșitul anului vor fi terminat cursurile de perfecționare va ajunge la 322; în 1977 au fost promovați dintr-o categorie de retribuire în alta 253 de tineri, pentru 15 dintre ei (cu rezultate deosebite în producție) consiliul oamenilor muncii acordînd o derogare de pînă la 2 ani.

Cu toate acestea, tinerii din I.U.P.S.R. Iași mai vor și altceva. În afară de prelucrarea sumară a regulamentului de protecție a muncii și de aducerea talonului de mutare în organizația U.T.C. de aici, la încadrare nu se mai întîmplă nimic. În secții sînt primiți după felul de a fi al maistrului și al șefului de echipă, iar factorii de conducere administrativă își amintesc de ei, cu rare excepții, doar atunci cînd vreunul săvîrșește o abatere sau cînd vrea să plece din unitate. Nici atitudinea organizației U.T.C. nu diferă prea mult. Oare de ce aici este neglijat sau poate uitat faptul că noul încadrat are nevoie de un plus de atenție, că pașii săi trebuie călăuziți cu grijă și perseverență în vederea unei perfecte și rapide încadrări în colectiv, a înțelegerii vieții și activității lui în spirit muncitoresc? La I.U.P.S.R. Iași, așa cum am avut prilejul să constatăm, tinerii nou veniți sînt bine pregătiți profesional, sînt dornici de afirmare. Tocmai de aceea sînt necesare o schimbare de optică în privința lor, un spor de interes față de ei, în primul rînd din partea organizației U.T.C., găsirea unor modalități adecvate de a-i apropia de colectiv, de a-i face să-și iubească locul de muncă, să-l respecte și să rămînă cît mai mult timp aici.

DRAGOMIR HOROMNEA

SPORT • SPORT • SPORT • SPORT

FOTBAL XVI **O etapă cu meciuri foarte disputate și cu mari surprize**

IRONIA SORȚILOR

● Codașele învingfruntașele clasamentului pe terenurile acestora ● Încă o etapă și urmează vacanța fotbalistică ● Se așteaptă analize, dar mai ales măsuri pentru revitalizarea fotbalului ● Sorții au decis: și în Campionatul european întîlnim aceiași adversari?!

Dincolo de orice surpriză a etapei, trebuie vorbit puțin despre finalul luptei din grupa a 8-a a preliminariilor C. M. de fotbal. Fotbaliștii spanioli, după victoria de ieri cu 1—0, la Belgrad, și-au semnat pașaportul pentru Argentina. Așadar, cei care ne-au învins la București, jucătorii iugoslavi, au suferit, la rîndul lor, eșecul pe teren propriu. Deci, o primă concluzie asupra valorii. Echipa Spaniei a obținut trei victorii din patru meciuri, a realizat 6 puncte marcînd 4 goluri și primind unul singur, de fapt autogolul de la București. Potrivit agenților de presă meciul de la Belgrad a fost deosebit de disputat, după două sau trei rătări ale gazdelor, cei care au jucat mai exact, în primul rînd lecția defensivei, au fost oaspeții. Barajul lor în fața porții proprii a fost de netrecut, dovedindu-se, în același timp periculoși în atac, unul dintre acestea soldîndu-se cu golul victoriei semnat de atacantul Ruben Cano. A fost un meci presărat cu multe dualități — s-au împărțit, dealtfel, numeroase cartonașe galbene — cu opriri de joc. Echipa spaniolă a jucat tactic, foarte bine. Așadar, echipa noastră se situează în grupă pe locul doi. Dar ce mai contează...

O știre de ultimă oră — tragerea la sorți în viitoarea ediție a Campionatului european inter țări — ne prezintă o realitate aproape incredibilă. Ironia sorților ne-a hărăzit să ne întîlnim, din nou, în grupa a treia, cu cele două echipe, Spania și Iugoslavia, cu care ne-am confruntat în preliminariile C. M. Situația e cu două tăișuri: poate să fie avantajoasă în sensul că ne cunoaștem bine adversarii și știm — bănuim, sperăm — să ne pregătim pentru revanșe; reîntîlnirea poate fi socotită și un handicap moral, în urma eșecurilor din preliminariile C.M.

Dar pînă la ora „H" se scurge timp suficient pentru a atenua presupusul handicap. Apoi să sperăm că antrenorii naționalei vor găsi soluții adecvate, în primul rînd vor alcătui și pregăti o altă echipă, cu un alt stil și o altă concepție de joc.

Revenind la penultima etapă trebuie să subliniem faptul că mai toate partidele au fost foarte dirze, cel mai frumos joc, se pare, s-a consumat la Ploiești, în care U.T.A. a alergat să-și prindă adversarul pînă în ultimul minut de joc, menționînd încruntarea lui Valentin Stănescu pe care l-am văzut pe micul ecran învăluit de suferințe. Dar eleviî lui, pînă la urmă, nu l-au dezamăgit, avînd în Florian Dumitrescu, Simaciu și Pisău realizatorii unui joc eficient. În ordine se impun atenției victoriile, în deplasare, ale echipelor amenințate, Corvinul și Jiul, în dauna a două fruntașe ale fotbalului nostru: A.S.A. Tg. Mureș, liderul actual, și Universitatea Craiova. Desigur, îți stăruie în minte întrebarea cum au reușit aceste neașteptate surprize?! Uite că au reușit! Scorul etapei îl înregistrează Steaua care, avîndu-l pe Iordănescu, și-a surclasat adversarul — F.C. Constanța. Un final chinuit de sezon are echipa Sportul studențesc, care a fost condusă de băcăuani reușind cu greu un „egal", după trei înfrîngeri consecutive. Ceva nu e în regulă la clubul din Regie! Încolo — rezultate normale.

Trei zile doar și prima jumătate a campionatului se încheie. Vine o vacanță de aproximativ trei luni. (Pentru lot ceva mai scurtă, între timp avînd de susținut două partide amicale, în deplasare cu echipele Israelului și Greciei, respectiv la 7 și 13 decembrie). Deci, trei luni de pregătiri, bineînțeles. În prima perioadă se va analiza fotbalul la diferite niveluri și, să sperăm, că mai fructuos decît alte dăți, soldîndu-se cu măsuri și soluții viabile, realiste, în stare să se constituie într-o adevărată cartă a fotbalului nostru. O cartă de viitor.

VASILE CĂBULEA

DIAGRAMA ETAPEI

POLITEHNICA TIMIȘOARA—DINAMO 1—0 (1—0). În derbiul din penultimul act al stagiunii de toamnă, studenții timișoreni au repurtat o victorie la limită, după un joc cu multe avertismente și cartonașe galbene. A înscris **Petrescu** (min. 34). La juniori, 4—1. **A.S.A. TÎRGU MUREȘ—CORVINUL HUNEDOARA 0—1 (0—1).** Liderul cunoaște primul eșec din acest sezon pe teren propriu. **Mircea Lucescu a „semnat"** golul victoriei hunedorenilor. La juniori, 4—3. **STEAUA—F.C. CONSTANȚA 5—0 (2—0).** Victorie categorică a steliștilor, care au înscris prin **Zahiu**, de trei ori (min. 26, min. 41 și min. 74 din 11 m.), **Iordănescu** (min. 54) și **Năstase** (min. 64). La juniori, partida derbi a etapei a fost cîștigată de constănțeni cu 1—0, trecînd pe locul 2 în clasament. **UNIVERSITATEA CRAIOVA—JIUL PETROȘANI 0—1 (0—0).** Oaspeții s-au apărat cu dîrzenie și au inițiat contraatacuri periculoase, punctînd prin **Bucurescu** (min. 77), obținînd, astfel, două puncte prețioase, primele din acest campionat în deplasare. **F.C. ARGEȘ—F.C. BIHOR 3—1 (2—0).** Piteștenii, evoluînd, din nou, fără Dobrin, au dominat partida, punctînd prin **Bărbulescu** (min. 10), **Leșeanu** (min. 21) și **Iovănescu** (min. 74), iar pentru orădeni a marcat **Ghergheli** (min. 70). De notat că Radu II a ratat o lovitură de la 11 m. în min. 49. La juniori, 1—0. **PETROLUL PLOIEȘTI—U.T.A. 4—3 (2—1).** O partidă plăcută, cu multe goluri înscrise din acțiuni de atac spectaculoase — autori **Nicolae Florian** (min. 15), **Simaciu**, de două ori (min. 27 și min. 74), **State** (min. 82), respectiv, **Broșovschi**, de două ori (min. 29 din 11 m. și min. 52) și **Cura** (min. 86). **POLITEHNICA IAȘI—C.S. TÎRGOVIȘTE 3—1 (1—0).** Au marcat: **Trandafilon** (min. 34), **Doru Ionescu** (min. 49), **Costea** (min. 80), respectiv, **Pitaru** (min. 74). La juniori, 2—0. **OLIMPIA SATU MARE—F.C.M. REȘIȚA 2—1 (1—0).** Partidă disputată pe un timp rece, dar cu multe faze fierbinți la ambele porți. Au marcat **Kaiser** (min. 38) și **Both I** (min. 70) pentru gazde, și **Bora** (min. 65) pentru reșițeni. În min. 15, Both I a ratat o lovitură de la 11 m. La juniori, 1—0. **SPORTUL STUDENȚESC—S.C. BACĂU 1—1 (0—1).** Oaspeții au condus, prin golul marcat de **Chitaru** (min. 14), iar **Rădulescu** a egalat în min. 64. La juniori, 3—2.

M. LERESCU

CLASAMENT

A.S.A. Tg. Mureș	16	9	3	4	28-15	21
F.C. Argeș	16	8	4	4	29-22	20
Poli Timișoara	16	8	4	4	25-19	20
Steaua	16	6	6	4	34-20	18
Olimpia	16	8	2	6	25-22	18
Dinamo	16	7	3	6	25-21	17
Sp. studențesc	16	8	1	7	20-22	17
Petrolul	16	6	4	6	22-20	16
Univ. Craiova	16	6	4	6	16-14	16
Poli Iași	16	5	5	6	18-15	15
Jiul	16	7	1	8	25-26	15
U.T.A.	16	5	5	6	23-27	15
S.C. Bacău	16	4	7	5	22-30	15
F.C. Constanța	16	6	2	8	23-27	14
F.C. Bihor	16	6	2	8	20-28	14
C.S. Tîrgoviște	16	5	4	7	14-22	14
Corvinul	16	4	5	7	16-24	13
F.C.M. Reșița	16	4	2	10	15-26	10

ETAPA VIITOARE

(DUMINICĂ 4 DECEMBRIE)

Dinamo — A.S.A. Tîrgu Mureș, Corvinul Hunedoara — Olimpia Satu Mare, F.C. Constanța — Universitatea Craiova, U.T.A. — F.C. Argeș, Jiul Petroșani — Politehnica Timișoara, F.C. Bihor — Politehnica Iași, S.C. Bacău — Petrolul Ploiești, F.C.M. Reșița — Steaua și C.S. Tîrgoviște — Sportul studențesc.

TRAGEREA LA SORȚI A GRUPELOR PRELIMINARE ALE CAMPIONATULUI EUROPEAN DE FOTBAL – EDIȚIA 1980

România întîlnește, din nou, echipele Spaniei și Iugoslaviei

La Roma a avut loc tragerea la sorți a grupelor preliminare ale Campionatului european de fotbal — ediția 1980.

ECHIPA ROMÂNIEI face parte din **grupa a 3-a**, alături de formațiile Iugoslaviei, Spaniei și Ciprului.

Iată componența celorlalte grupe: **grupa 1**: Anglia, Danemarca, Irlanda de Nord; **grupa a 2-a**: Austria, Belgia, Norvegia, Scoția, Portugalia; **grupa a 4-a**: Olanda, Islanda, Polonia, R.D. Germană, Elveția; **grupa a 5-a**: Cehoslovacia, Luxemburg, Suedia, Franța; **grupa a 6-a**: U.R.S.S., Finlanda, Ungaria, Grecia; **grupa a 7-a**: R.F. Germania, Malta, Țara Galilor, Turcia.

Primele jocuri din cadrul grupelor preliminare se vor desfășura cu începere de la 1 ianuarie 1978.

Cîștigătoarele celor șapte grupe preliminare și echipa Italiei, calificată direct ca țară organizatoare, își vor disputa turneul final al campionatului european, programat în Italia între 5 și 20 iunie 1980.

ÎN ULTIMUL MECI AL PRELIMINARIILOR „C.M." DE FOTBAL:

Iugoslavia – Spania 0–1

Ieri, la Belgrad, în prezența a peste 75 000 de spectatori, în cadrul preliminariilor Campionatului mondial de fotbal (grupa a 8-a europeană), s-a disputat meciul dintre selecționatele Iugoslaviei și Spaniei, ultima partidă a grupei respective, care urma să decidă pe participanta la turneul final din Argentina. Au cîștigat fotbaliștii spanioli cu scorul de 1—0 (0—0), unicul gol al partidei fiind înscris, în minutul 70, de Ruben Cano. Echipa Spaniei s-a calificat pentru turneul final al „Cupei Mondiale", programat în luna iunie a anului viitor în Argentina.

Sportivi români în întîlniri internaționale

ȘAHISTELE ROMÂNCE ÎNVINGĂTOARE ÎN ÎNTÎLNIREA CU BULGARIA

Întîlnirea de șah disputată la Pernik între selecționatele feminine ale României și Bulgariei s-a încheiat cu scorul de 22,5—13,5 puncte în favoarea șahistelor române. În ultimul tur, echipa noastră a obținut victoria cu scorul de 5—1. O comportare excelentă a avut lidera echipei române, maestra internațională Elisabeta Polihroniade, care a realizat 5,5 puncte din 6 posibile. În ultima rundă, Polihroniade a cîștigat la Savova, Bogdan la Sikova, Baumstark a învins-o pe Krumova, iar Chiș a cîștigat la Asenova.

În meciul juniorelor, victoria a revenit, de asemenea, echipei române cu scorul de 7,5—4,5 puncte.

DEBUT VICTORIOS AL HANDBALIȘTILOR NOȘTRI LA TURNEUL DE LA TBILISI

● **A început turneul internațional masculin de handbal de la Tbilisi.** În primul meci, o **selecționată a României a învins cu 25—18 (12—9) echipa R. D. Germane.** Iugoslavia a terminat la egalitate: 23—23 (11—15), cu reprezentativa R.S.S. Gruzine, iar prima echipă a U.R.S.S. a întrecut cu 24—23 (13—13) selecționata secundă a U.R.S.S.

meridian

● **În vederea meciului de rugbi Franța — România**, ce se va disputa la 10 decembrie la la Clermont-Ferrand, federația franceză de specialitate a selecționat următoarea echipă: Aguirre — Noves, Sangalli, Bertanne, Averous, — Romeu, — Fouroux (căpitan al formației), — Rives, Guilbert, Skrela, — Imbernon, Palmie, — Cholley, Paco, D'Hospital.

Rezerve vor fi: Perche, Vaquerin, Joinel, Lafforgues, Belasquin și Droitecourt.

● **Selecționata masculină de baschet a R.P. Chineze** va întreprinde un turneu de mai multe jocuri în Turcia. Baschetbaliștii chinezi vor evolua între 4 și 16 decembrie la Ankara, Istanbul, Bursa, Izmir și alte orașe.

Lupte greco-romane — Cum apreciați turneul final pe echipe?

O anchetă-fulger, la care au participat cîțiva renumiți specialiști prezenți în sala „Dinamo" la campionatul pe echipe de lupte greco-romane, a prilejuit afirmarea unor opinii interesante privind valoarea propriu zisă a competiției și, mai ales, a evidențiat unele aspecte vizînd îmbunătățirea activității în această disciplină sportivă.

OPINII ALE SPECIALIȘTILOR

● *PIUS COVACI (vicepreședinte al F.R.L.): Organizare exemplară. Sportivii participanți — excelent pregătiți. Disciplină — atît în ceea ce-i privește pe antrenori, cît și pe sportivi — în vizibil progres. Arbitraje corecte. Remarc evoluția lui Ion Draica, cîștigător la o categorie superioară, evoluție de excepție care se datorește, în bună măsură, antrenorului său — Ofițerescu. Campionatele au arătat că dispunem de tineri luptători talentați și că în luptele greco-romane avem „schimbul de mîine" asigurat.* ● *ION CORNEANU (antrenor federal): Îmbucurător este faptul că acest campionat a reușit să adune la start echipe reprezentînd toate zonele geografice ale țării. Alt aspect pozitiv: avalanșa de luptători tineri, cu calități remarcabile. Ca valoare tehnică, întrecerile au fost mult superioare anilor trecuți. Meciuri foarte strînse. Procedee tehnice diverse. Cîțiva tineri pe care i-am remarcat: Valeriu Albu (Timișoara), Constantin Negrișan (Constanța), Mircea Petrescu (Rădăuți). Lipsuri: mulți dintre luptători nu și-au însușit încă procedeele tehnice de luptă la parter, deficiență remarcată și cu prilejul campionatelor mondiale. De asemenea, dinamizarea ritmului de luptă este încă deficitară.* ● *ION CERNEA (antrenor federal): Aș propune o altă formulă competițională: întrecerile să se desfășoare într-adevăr pe echipe, adică fără turneu individual pe categorii de greutate. Numărul echipelor prezente la turneul final să fie redus la 4, în loc de 8. S-ar asigura astfel un „filtru" mult mai sever și, totodată, un echilibru al întrecerilor, o creștere substanțială a nivelului spectacular și tehnic. Și aceste campionate au demonstrat un decalaj de valoare vizibil: echipele din Timișoara și Arad, spre exemplu, au fost simple figurante. O altă observație: trecerea de la un procedeu tehnic la altul este greoaie. Mai multă mobilitate și varietate în execuție mi se par absolut necesare.* ● *NICOLAE PAVEL (antrenor federal): Competiție de nivel ridicat. Asaltul echipelor din provincie mult mai puternic ca în alți ani. Tineri remarcați: Zamfir (Pitești), Rădulescu (Slatina), Negrișan (Constanța). Exemplul cluburilor din Constanța și Rădăuți, care au prezentat în competiție mulți tineri, ar trebui urmat și de alte echipe. În unele centre de lupte (Arad, Timișoara) se muncește prea puțin pentru promovarea tinerilor. Antrenorii nu sînt încă preocupați serios de descoperirea și selecționarea elementelor de valoare. Așa îmi explic eu și absența de la turneul final a unor centre cu vechi tradiții — Galați, Brașov, Reșița, Lugoj.* ● *CORNEL PETRESCU (antrenor „Dacia-Pitești"): Clubul nostru — specializat pentru lupte — a obținut un succes: locul 3, după echipele „Dinamo" și „Steaua". Avem condiții bune de pregătire și sperăm la anul să tragem la locul 2. În Pitești, noi am atras pe salteaua de lupte foarte mulți tineri și am mărit volumul de antrenamente. Muncind cu pasiune, am reușit ca în scurt timp să ne afirmăm. Secretul rămîne același ca și pentru alte domenii de activitate: munca.* ● *VIRGIL GHERASIM (antrenor — I.P.R.O.F.I.L. — Rădăuți): Am muncit mult cu copiii și juniorii și am reușit să devenim astfel o echipă de temut. Anul acesta am cucerit 14 titluri de campioni la copii, juniori și seniori — un bilanț îmbucurător. Selecția riguroasă a talentelor, pregătirea lor, zi de zi, cu maximum de responsabilitate și dăruire ne-au ajutat să impunem un nou centru pe „harta luptelor": Rădăuți.*

Opinii consemnate de TEODOR POGOCEANU

azi

EDILITARE

● **În zona „Pod Olănești" din Rîmnicu Vîlcea au fost date recent în folosință 128 de apartamente în blocurile V1, V2, V3 și V6. Într-un stadiu avansat se află lucrările și la blocurile A și B (110 apartamente, proprietate personală), situate în zona Pieței centrale, ce vor avea la parter spații comerciale — peste 1 000 m.p. Pe planșetele proiectanților vîlceni a fost conturat, zilele trecute, un nou ansamblu de locuințe ce va fi amplasat în perimetrul „Parc-Zăvoi" și care va cuprinde în final 554 apartamente. Într-un stadiu avansat se află și studiul pentru construcția unui cvartal de locuințe în strada Ana Ipătescu, totalizînd 710 apartamente.**

● **Noile cvartale de locuințe, recent date în folosință în orașul Carei au fost prevăzute și cu importante unități comerciale: o unitate pentru desfacerea produselor lactate și de panificație, o expoziție cu vînzare a mobilei și un magazin „Artizanat". Aceeași preocupare se constată și din partea edililor orașului Tășnad, unde, peste cîteva zile vor fi date în folosință, între altele, o unitate de desfacere a produselor de carmangerie și un nou centru de pîine.**

4 filme — 5 premii

În sala de festivități a Întreprinderii de mecanică fină din București se prezintă astăzi un nou film realizat de entuziaștii membri ai cineclubului „Micronul". Prezentarea filmului „Referatul", cel de-al patrulea realizat pînă în prezent, consemnează împlinirea unui an de rodnică activitate a tinerilor artiști amatori, iubitori ai celei de-a 7-a arte. Filmele „Drumul", „Cadoul" și „Șurubul potrivit" au participat la faza finală a Festivalului național „Cîntarea României". În scurta perioadă de un an de zile, cineclubul condus de tînărul inginer Dorin Oagă a obținut, la diferite festivaluri ale filmului de amatori, patru premii I și un premiu III. (Foto: NICOLAE MANTA).

O nouă librărie în Capitală

În sprijinul elevilor de la liceele industriale din Capitală se deschide astăzi o librărie în strada Galați nr. 28, (sector II). Această unitate este profilată pe difuzarea articolelor de papetărie și rechizitelor școlare, un raion cu literatură social-politică, bibliografie recomandată elevilor, manuale tehnice, specifice procesului de învățămînt de la liceele din zona respectivă. Unitatea va funcționa cu orar neîntrerupt între orele 9—17.

Un nou cămin de nefamiliști

La Stațiunea de mecanizarea agriculturii din Cluj-Napoca, la 1 decembrie, se vor deschide lucrările unui nou cămin de nefamiliști ce urmează a fi dat în folosință în anul 1978. Căminul, avînd o capacitate de 144 de locuri, este destinat tinerilor mecanizatori care își desfășoară activitatea în cooperativele agricole de producție de pe raza Consiliului intercooperatist Cluj-Napoca. (M. OVIDIU).

„Pe Mureș și pe Tîrnave"

Începînd de azi, în județul Mureș, sub genericul „Pe Mureș și pe Tîrnave" are loc un ciclu de acțiuni politico-educative, cultural-artistice și științifice în cadrul Festivalului național „Cîntarea României". Un loc important, sub aspectul cuprinderii unei mase largi de cetățeni — tineri și vîrstnici — deține manifestările din cadrul decadelor „Cărții social-politice", „Muzeele județului Mureș", „Știință și tehnologie", „Zilele universităților cultural-științifice", „Festivalul filmului la sate" (MIRCEA BORDA).

Excursie prin restaurante

Zi frumoasă, cum rar întîlnești în acest sfîrșit de toamnă. Veselie multă în autocarul ce poartă un grup de tineri excursioniști din Slobozia pe un traseu îmbietor: Valea Prahovei, Brașov, Sibiu, Valea Oltului. Veselia dispare încetul cu încetul, pe măsură ce traseul este parcurs. Timp de două zile, cît a durat excursia, s-a efectuat o plimbare mai degrabă obositoare, decît reconfortantă. Abia se ajungea într-un oraș și restaurantele erau primele locuri căutate. Și nu întîmplător: Gheorghe Ionel, ghid la BTT Ialomița, cel care a organizat și condus excursia, este de meserie responsabil de ... restaurant. Deci, în timp ce restaurantele erau „cuprinse în program", se trecea în mare viteză pe lîngă monumente ale naturii și istorice deosebit de interesante. Singurul obiectiv vizitat a fost Muzeul Bruckenthal din Sibiu, dar și acesta numai o oră și jumătate, pentru că „timpul e scurt". E limpede, deci, că întreaga excursie s-a ratat din cauza ghidului. Un semnal de alarmă deci atît pentru Agenția BTT din Ialomița, cît și pentru cele din alte județe. Selecționarea și pregătirea cadrelor care urmează să conducă excursiile trebuie făcută cu discernămînt. Altfel... (C. Tache).

VREMEA

Vremea în curs de încălzire, îndeosebi în jumătatea de sud-vest a țării. Cerul va fi variabil, cu înnourări mai accentuate în Crișana, Banat, Oltenia și vestul Munteniei, unde vor cădea precipitații, mai ales sub formă de ploaie; izolat, condițiile sînt favorabile producerii poleiului. În nordul țării și la munte se vor semnala precipitații izolate, mai ales sub formă de ninsoare. Vîntul va sufla slab, pînă la moderat, exceptînd sud-vestul țării, unde va prezenta intensificări pînă la 40 km pe oră și la munte pînă la 80 km pe oră din sectorul sud-est. Temperaturile minime vor fi cuprinse între minus 3 și plus 3 grade, în sud-vestul țării, și între minus 8 și minus 2 grade, în rest. Mai scăzute în estul Transilvaniei. Maximele, între zero și 8 grade, izolat mai ridicate în sud. Local se va produce ceață cu depunere de chiciură, mai ales în estul țării.

Vă recomandăm

● La Casa tineretului din Suceava, ora 17, are loc simpozionul „Județul Suceava pe coordonatele revoluției tehnico-științifice", în organizarea comitetelor U.T.C. de la Întreprinderea „Străduința" și Depoul C.F.R. În continuare, tinerii vor participa la o seară cultural-distractivă.

● „Păstrarea și apărarea avutului obștesc — datorie de onoare a fiecărui tînăr" este tema expunerii ce va avea loc la Clubul întreprinderii de tricotaje „Bucovina" din Rădăuți, la ora 14.

● Tinerii de la C.C.M. Olt sînt invitați să participe la un interesant simpozion cu tema „Opoziția dintre știință și religie", ce va avea loc la ora 17.

● La ora 17, la Palatul culturii din Rîmnicu Vîlcea va fi prezentată expunerea „Omul în univers".

● Sala Unirii din Alba Iulia găzduiește, cu începere de la ora 10, un spectacol de muzică și poezie patriotică sub genericul „Uniți în cuget și-n simțire".

RADAR • RADAR

● Originar din comuna Ion Roată, județul Ilfov, Marin Udilă (25 de ani), cu antecedente penale, era cunoscut de către organele de miliție ca unul din indivizii care nu vor să muncească. Cum se spune, „fără ocupație". Și totuși, avea una: fura butelii din locuințele cetățenilor. Pînă în ziua în care a fost prins, în Piața Obor din Capitală, reușise să fure nu mai puțin de 5 butelii de la domiciliul unor cetățeni ce locuiau în raza sectorului 3. Patru din cele cinci reușise să le „plaseze", dar pe a cincea nu a mai avut timp. Ba mai mult, l-a încurcat și cînd a vrut să fugă. O furase plină cu gaz și era cam grea...

● Deși se spune că „banii nu au miros", cei pe care îi strînsese Aurel Circiumaru, de la stația „PECO" din Băilești s-au dovedit a avea arome de benzină și motorină. În decurs de numai 11 luni, A. C. reușise să „economisească" frumușica sumă de 70 137 lei, bani proveniți, după cum a reieșit din cercetări, din delapidare, crearea de plusuri în gestiune prin mijloace frauduloase, fals intelectual și uz de fals. Mai mult, în ziua controlului, Aurel Circiumaru avea asupra sa bonuri de benzină și motorină în valoare de 4311 lei și suma de 4645 lei a căror provenienței nu a putut să o justifice. Un motiv în plus pentru a-i avertiza pe amatorii de chilipiruri că totuși banii cîștigați necinstit au... miros.

Rubrică realizată de: ION D. CUCU

de peste hotare

● ȘTIRI, NOTE, COMENTARII ● ȘTIRI, NOTE, COMENTARII ● ȘTIRI, NOTE, COMENTARII ● ȘTIRI, NOTE, COMENTARII ●

„Scînteia tineretului" pag. 6

România acționează pentru trecerea la măsuri eficiente de dezarmare

INTERVENȚIA REPREZENTANTULUI ROMÂN ÎN COMITETUL NR. 1 AL ADUNĂRII GENERALE PENTRU PROBLEMELE POLITICE ȘI DE SECURITATE

După încheierea dezbaterilor privind dezarmarea, în Comitetul nr. 1 al Adunării Generale pentru problemele politice și de securitate au început discuțiile privind destinderea internațională și statornicirea unui sistem de securitate care să excludă definitiv folosirea forței.

În intervenția sa, reprezentantul țării noastre, Romulus Neagu, a relevat factorii pozitivi înregistrați în sfera relațiilor internaționale, cursul tot mai puternic spre destindere și instaurare a unui sistem trainic de securitate.

Subliniind contribuția concretă pe care țara noastră o aduce la întărirea securității internaționale, vorbitorul a arătat că întîlnirile și convorbirile președintelui Republicii Socialiste România, Nicolae Ceaușescu, cu șefi de state din Europa, Africa, Asia, America Latină și America de Nord, precum și vizitele efectuate în România de un mare număr de șefi de stat și de guvern dau o imagine clară asupra eforturilor pe care le depune România — alături de alte țări — pentru adîncirea și consolidarea destinderii, pentru întărirea păcii și securității în lume.

Tratatele de prietenie, declarațiile și comunicatele comune, precum și alte instrumente politice și juridice, încheiate cu ocazia acestor întîlniri, se înscriu în cadrul preocupărilor României pentru edificarea unei baze durabile, principiale, a păcii și securității în lume. Vorbitorul a subliniat că valoarea acestor instrumente depășește cadrul relațiilor bilaterale, dobîndind valențe generale. Prin aceste instrumente se reafirmă atașamentul politicii externe românești față de scopurile și principiile Cartei Națiunilor Unite.

După încheierea cu succes a Conferinței pentru securitate și cooperare în Europa, România și-a manifestat hotărîrea de a-și aduce contribuția la punerea în aplicare a principiilor și angajamentelor înscrise în documentele semnate.

România acționează cu consecvență pentru instaurarea unor relații de bună vecinătate și de cooperare strînsă între țările balcanice, pentru transformarea acestei regiuni într-o zonă denuclearizată. România acționează, de asemenea, împreună cu țările în curs de dezvoltare, pentru eliminarea subdezvoltării și instaurarea unei noi ordini economice internaționale, pentru abolirea definitivă a colonialismului și neocolonialismului, a politicii de apartheid, pentru trecerea la măsuri eficiente de dezarmare, fără de care nu se poate vorbi de destindere reală și cu atît mai puțin de securitate.

Primul Congres național al tineretului din Mozambic

Președintele Frontului de Eliberare din Mozambic și președintele Republicii Populare Mozambic, Samora Machel, a anunțat, la deschiderea lucrărilor primului congres național al tineretului, întemeierea Organizației Tineretului Mozambican (O.J.M.). La congres participă aproximativ 200 de delegați din toate regiunile țării.

Întemeierea O.J.M. — a declarat Samora Machel — corespunde politicii definite de FRELIMO la cel de-al 3-lea congres al său. Una din sarcinile primordiale ale organizației de tineret este de a promova edificarea unui stat de democrație populară. Tineretul va primi și sarcini proprii, cum ar fi construirea unor cartiere de locuit sau a șoselelor. Delegații la conferință — ale cărei lucrări vor dura cinci zile — vor alege conducerea centrală a O.J.M. și vor examina Statutul și Programul organizației.

Succese ale economiei iugoslave

Cotidianele de la Belgrad, agenția Taniug se fac ecoul unor ample dezbateri ce au în centrul atenției problematica economică. Ele au fost stimulate de agenda de lucru a parlamentului țării — Adunarea R.S.F. Iugoslavia — care are înscris ca punct prioritar elaborarea proiectului de plan economic pe anul 1978.

Se subliniază, în context, că întregul complex al chestiunilor economice va constitui una din temele principale supuse spre dezbatere viitorului Congres, al XI-lea, al U.C.I., anunțat pentru anul viitor. A doua problemă — după cum releva într-o informație agenția Taniug — va fi perfecționarea sistemului de autoconducere care, de asemenea, se corelează cu economia.

În cadrul stabilirii sarcinilor de plan pentru viitorul an se face, cum e și firesc, o analiză amănunțită a realizării indicatorilor economici din perioada în curs. Se apreciază că producția industrială va cunoaște, în acest an, un spor de 9—11 la sută, fiind, în același timp, îndeplinite cu succes sarcinile în sfera investițiilor, mai ales în energetică și minerit. În ce privește agricultura — în aprecierea presei iugoslave — aceasta s-a caracterizat prin recolte reușite și chiar record la cereale, sfeclă, floarea-soarelui. Au fost luate măsuri în vederea înmagazinării și însilozării producției, care va avea un efect pozitiv direct asupra dezvoltării sectorului zootehnic.

Activizarea exportului constituie una din problemele aflate în permanentă atenție, fiind considerată ca sarcină principală și pentru anul viitor. Aceasta se află în directă conexiune cu necesitatea reducerii costului de producție, îmbunătățirea calității mărfurilor livrate pe piețele internaționale, ceea ce va conferi o mai mare capacitate de concurență mărfurilor iugoslave.

Pe frontul investițiilor se vor bucura de prioritate și în anul viitor acele proiecte ce vizează dezvoltarea bazei proprii de materii prime și energetice. Deficitul de energie obligă la eforturi financiare sporite în importul de carburanți fluizi. Și tocmai de aceea, paralel cu ridicarea unor hidrocentrale și termocentrale noi, se extinde extracția de cărbune brun și lignit, se adoptă măsuri pentru reducerea consumului de carburanți și pentru o mai intensă utilizare a bazei proprii de materii prime.

În cadrul dezbaterilor din adunare asupra noului plan se acordă atenția cuvenită politicii angajărilor, salariilor și prețurilor.

Dificultăți interne ale principalelor țări capitaliste

„CARTEA ALBĂ ASUPRA ECONOMIEI MONDIALE ÎN 1977"

Economia principalelor țări ale lumii capitaliste continuă să se afle într-o stare de recesiune, iar speranțele asupra ameliorării în acest an a conjuncturii s-au dovedit a fi nerealiste. La această concluzie ajunge „Cartea Albă asupra economiei mondiale în 1977", elaborată de Agenția de planificare economică de la Tokio și prezentată spre examinare Cabinetului de miniștri niponi.

Încercările de a ameliora situația, întreprinse de guvernele mai multor state occidentale, apreciază autorii „Cărții Albe", nu au adus succesele scontate. Dimpotrivă situația s-a înrăutățit. Continuă să se reducă capacitățile de producție, fiind afectate ramuri tot mai noi. În această situație, șomajul are tendințe de creștere, devenind una din cele mai grave probleme sociale. Și în acest document se amintește că 40 la sută din totalul șomerilor înregistrați în țările capitaliste dezvoltate din punct de vedere industrial îl reprezintă tineretul.

Agenția de planificare economică menționează că în urma acestor serioase dificultăți interne se accentuează contradicțiile economico-comerciale dintre Japonia, S.U.A. și țările Pieței comune. Partenerii occidentali ai Japoniei exercită presiuni reclamînd reducerea de către partea nipona a soldului activ obținut în schimburile comerciale, anularea limitelor la import și a altor bariere ridicate de Tokio în calea comerțului cu S.U.A. și Piața comună.

VIZITA PREȘEDINTELUI SOMALIEI ÎN ARABIA SAUDITĂ

Președintele Somaliei, Mohamad Siad Barre, a sosit la Djeddah, venind de la Khartum, în cadrul unei vizite oficiale în Arabia Saudită.

Să se pună capăt neîntîrziat acțiunilor agresive ale rasiștilor rhodesieni împotriva Mozambicului!

Poporul și tineretul român, care au susținut din primul moment lupta popoarelor africane pentru libertate națională și socială, împotriva imperialismului, colonialismului și neocolonialismului și și-a exprimat profunda solidaritate față de eforturile depuse de tinerele state ale Africii pentru consolidarea independenței, a luat cunoștință, cu indignare, despre recentele acte agresive comise de regimul rasist rhodesian împotriva Republicii Populare Mozambic. Trupele invadatoare care au făcut uz de armament greu, avioane, elicoptere au comis în cursul operațiilor militare desfășurate pe teritoriul mozambican acte de o deosebită cruzime, producînd peste 1 000 de victime, dintre care majoritatea erau tineri, femei și copii. De asemenea, conform știrilor transmise de corespondenții de presă, invadatorii s-au dedat la asasinarea răniților și torturarea prizonierilor.

În timp ce politica de forță este tot mai puternic condamnată pe plan mondial, la Națiunile Unite sau în alte foruri internaționale, regimul rhodesian își intensifică, la un nivel fără precedent, atacurile împotriva populației pașnice mozambicane. Regimul rasist de la Salisbury se dovedește nu numai un crunt opresor al populației africane din Rhodesia, dar, prin acțiunile întreprinse împotriva Mozambicului, prin suferințele provocate poporului mozambican, constituie un pericol permanent la adresa păcii, securității pe întreg continentul african. Acțiunile agresive ale regimului rasist rhodesian în Mozambic au determinat, între altele, protestul energic al secretarului general al O.N.U., Kurt Waldheim, al liderului Frontului Patriotic Zimbabwe, Joshua Nkomo, al liderului Consiliului Național african din Rhodesia, Abel Muzorewa.

Opinia publică din țara noastră înfierează la rîndul ei, în modul cel mai energic, noile acte de samavolnicie săvîrșite de rasiștii rhodesieni, condamnă cu tărie acțiunile criminale ale regimului rasist de la Salisbury îndreptate împotriva Mozambicului. Așa cum s-a mai subliniat în repetate rînduri, țara noastră se pronunță în sprijinul luptei duse de popoarele lumii pentru lichidarea definitivă a colonialismului, neocolonialismului, a politicii rasiste și de apartheid, condamnă cu tărie acțiunile agresive ale rasiștilor rhodesieni și-și manifestă solidaritatea cu lupta pentru apărarea libertății și independenței încercatului popor mozambican.

Sentimentele de solidaritate militantă ale României socialiste față de poporul mozambican și-au găsit elocvență ilustrare, de-a lungul anilor, așa cum este cunoscut, în sprijinul multilateral — material, politic și diplomatic — acordat acestui popor de-a lungul întregii sale lupte pentru neatîrnare. Aceste sentimente au fost puse în modul cel mai pregnant în evidență de întîlnirile de la București și de pe pămîntul african între tovarășul Nicolae Ceaușescu și tovarășul Samora Machel, și-au găsit intruchiparea în Declarația solemnă comună, care exprimă hotărîrea ambelor țări și popoare de a dezvolta prietenia, colaborarea, solidaritatea dintre ele, în cele mai diverse domenii.

Poporul nostru, reafirmîndu-și sentimentele de prietenie și solidaritate militantă cu poporul mozambican, își exprimă protestul hotărît față de acțiunile agresive ale rasiștilor rhodesieni, cere să se asigure respectarea cu strictețe a independenței și suveranității, a integrității teritoriale a Mozambicului, își exprimă încrederea fermă că lupta pentru lichidarea totală și definitivă a politicii colonialiste și raziste, pentru libertatea și neatîrnarea Mozambicului, a popoarelor Africii australe va fi încununată de succes.

Prelungirea mandatului forțelor O.N.U. însărcinate cu supravegherea dezangajării militare pe Înălțimile Golan

INTERVENȚIA REPREZENTANTULUI ROMÂN ÎN CONSILIUL DE SECURITATE

Întrunit miercuri, Consiliul de Securitate a aprobat prelungirea, pe o perioadă de încă 6 luni, a mandatului forțelor Națiunilor Unite însărcinate cu supravegherea dezangajării militare între forțele siriene și israeliene pe Înălțimile Golan.

În cadrul dezbaterilor consacrate acestei probleme, reprezentantul României, ambasadorul Ion Datcu, a prezentat poziția țării noastre, relevînd că activitatea F.N.U.O.D. reprezintă o contribuție a O.N.U. la menținerea unor condiții favorabile pentru reglementarea pașnică a conflictului din Orientul Apropiat.

Prezența, în continuare, în această zonă a forțelor O.N.U. nu este un scop în sine, ci o măsură provizorie, de natură să permită țărilor interesate să inițieze negocieri, care să ducă la rezolvarea definitivă a conflictului.

Decizia guvernului sirian de a accepta prelungirea mandatului forțelor O.N.U. vădește hotărîrea sa de a se acționa în favoarea păcii în regiune.

Reprezentantul român a apreciat eforturile depuse de secretarul general al O.N.U., Kurt Waldheim, în vederea stabilirii cadrului politic pentru soluționarea conflictului din Orientul Apropiat și a exprimat speranța că eforturile intense, depuse pe diferite planuri, vor permite reluarea Conferinței de pace de la Geneva, cu participarea tuturor părților interesate, în vederea reglementării globale a conflictului din Orientul Apropiat.

Ambasadorul țării noastre a opinat că este de datoria O.N.U., a Consiliului de Securitate, să stimuleze explorarea asiduă și continuă a căilor care ar putea duce la pace, asumîndu-și un rol mai activ și mai eficace în această direcție.

România se pronunță pentru o reglementare globală a conflictului, considerînd că o pace justă și trainică trebuie să se bazeze pe retragerea Israelului din toate teritoriile arabe ocupate în timpul războiului din 1967, pe soluționarea problemei poporului palestinian, potrivit aspirațiilor sale legitime, inclusiv prin crearea unui stat palestinian liber și independent și pe garantarea suveranității, integrității teritoriale și a dreptului la dezvoltare liberă și independentă a tuturor statelor din zonă.

Comitetul Politic Special al Adunării Generale a adoptat trei rezoluții condamnînd politica guvernului israelian în teritoriile ocupate în urma războiului din 1967 și cerînd cu fermitate să se pună capăt practicilor de modificare a caracterului demografic și geografic al acestor teritorii.

Imagine din Bamako, capitala Republicii Mali

R. F. GERMANIA. Aspect din timpul unei recente demonstrații a tineretului în sprijinul revendicărilor lor economice și sociale

Intensificarea colaborării în Balcani — în interesul popoarelor din regiune, al păcii și securității în Europa

Spiritul novator al politicii externe românești în acțiune

În sălile Muzeului de artă al Republicii Socialiste România este deschisă, zilele acestea, expoziția „Balcanii — zonă a păcii și înțelegerii între popoare". Reunind lucrări de pictură și grafică ale unor artiști reprezentativi din Bulgaria, Grecia, Iugoslavia, Turcia și România, expoziția se înscrie ca o inițiativă de rezonanță în seria acelor manifestări culturale de amploare desfășurate la noi în acest an, cît și în anii din urmă, cu participarea țărilor balcanice. Mai mult, această nouă acțiune întreprinsă la scară balcanică reprezintă, cu siguranță, o contribuție de seamă la adîncirea și întărirea prieteniei între popoarele din spațiul balcanic, o confirmare în plus că arta, prin substanța sa intimă, alături de celelalte sfere de activitate, poate constitui o punte importantă de legătură între spiritualități și popoare diferite, preocupate în egală măsură de destinele actuale ale continentului nostru european.

Statele situate în Peninsula Balcanică reprezintă un însemnat potențial material și uman: însumate, suprafața lor depășește 1,5 milioane km.p. iar populația trece de 100 milioane de locuitori. Dincolo de deosebirile de orînduire socială, apartenența la blocuri militare opuse sau neapartenența la grupări militare, există numeroase elemente precum vecinătatea, stadiul de dezvoltare pe care aceste state l-au atins, elemente care creează în prezent condiții obiective pentru aprofundarea și extinderea colaborării multiple în regiune.

Nu o dată popoarele balcanice și-au căutat puterea în unire și înțelegere, existînd o bogată tradiție a colaborării între aceste țări. Îndelungata dominație străină și exploatarea feudală, colonialistă și imperialistă au fost dublate de procesul formării unei conștiințe a intereselor comune care s-a înfiripat încă din anii primelor incursiuni străine în această parte a Europei, a prins contururi mai clare la începutul secolului trecut, dezvoltîndu-se apoi tot mai mult. Această conștiință a intereselor comune s-a tradus în nenumărate acte și fapte de solidaritate și întrajutorare în lupta împotriva asupririi străine, care au dovedit că atunci cînd au acționat împreună, cînd s-au ajutat reciproc, popoarele balcanice au putut obține rezultate remarcabile.

În zilele noastre, eforturile sînt îndreptate spre inițierea unei colaborări regionale multilaterale. Nu este vorba, desigur, de un „regionalism" în sensul strict al cuvîntului, de o Europă împărțită în regiuni diferite, ci, dimpotrivă, este vorba de a da expresie adevărului că Balcanii fac parte integrantă din Europa și că, în consecință, pacea și securitatea pe continentul european reclamă întărirea prieteniei și cooperării între țările balcanice. Dezvoltînd această idee, tovarășul NICOLAE CEAUȘESCU declara că „UNA DIN PRINCIPALELE PROBLEME IMPORTANTE ALE ÎNFĂPTUIRII SECURITĂȚII EUROPENE ESTE ȘI FĂURIREA UNOR RELAȚII NOI ÎN BALCANI, INSTAURAREA ÎN ACEASTĂ ZONĂ A UNEI ATMOSFERE CARE SĂ PERMITĂ POPOARELOR RESPECTIVE SĂ-ȘI CONSACRE INTEGRAL ENERGIILE PROPĂȘIRII LOR ECONOMICE ȘI SOCIALE PAȘNICE, SĂ CONLUCREZE ÎNTRE ELE ÎN MOD RECIPROC AVANTAJOS, ÎN SPIRITUL ÎNȚELEGERII DEPLINE. ÎN ACEST SENS, CONSIDERĂM NECESAR SĂ ACȚIONĂM PENTRU EXTINDEREA CĂILOR DE COOPERARE A ȚĂRILOR BALCANICE ÎN VARIATE DOMENII, PENTRU LĂRGIREA CONTACTELOR ȘI REUNIUNILOR LA DIFERITE NIVELURI, INCLUSIV PENTRU CREAREA UNOR ORGANISME DE CONLUCRARE ÎN DIFERITE DOMENII DE ACTIVITATE, ASIGURÎND ASTFEL TRANSFORMAREA BALCANILOR ÎNTR-O ZONĂ A BUNEI VECINĂTĂȚI, A COLABORĂRII, PĂCII ȘI DESTINDERII, ÎNTR-O REGIUNE LIPSITĂ DE ARME NUCLEARE, ÎN CARE SĂ NU MAI EXISTE TRUPE MILITARE ȘI BAZE STRĂINE ȘI DIN CARE SĂ FIE ABOLITĂ CU DESĂVÎRȘIRE POLITICA DE FORȚĂ ȘI DE AMENINȚARE CU FORȚA".

Sînt cunoscute eforturile depuse de România pentru transformarea Balcanilor într-o zonă a păcii și a înțelegerii. În acest sens nu este lipsit de interes să amintim că țara noastră a prezentat, încă din 1957, cunoscuta propunere privind întreprinderea de acțiuni care să ducă la instaurarea unei largi colaborări între toate statele balcanice, avansînd ideea organizării unei conferințe la cel mai înalt nivel, care să examineze probleme legate de întărirea păcii în Balcani, neagresiunea reciprocă, rezolvarea pe căi pașnice a problemelor litigioase. În anul 1959, guvernul român propune examinarea și adoptarea unui „Tratat de înțelegere și securitate colectivă a regiunii balcanice". Tot la inițiativa României, în 1965, cea de-a XX-a sesiune a Adunării Generale a O.N.U. a adoptat rezoluția intitulată „Acțiuni pe plan regional în vederea îmbunătățirii relațiilor de bună vecinătate între statele europene aparținînd unor sisteme sociale și politice diferite". **Inițiativele României cu privire la Balcani au fost reluate și îmbogățite ulterior, constituind o permanentă preocupare a activității externe a statului nostru;** nu există un document de partid sau de stat care, abordînd probleme ale vieții internaționale, să nu facă referiri concrete la Balcani, exprimînd hotărîrea țării noastre de a-și lărgi continuu colaborarea cu celelalte țări balcanice și de a acționa pentru transformarea Balcanilor într-o zonă a păcii și înțelegerii.

Aria conlucrării între țările din Peninsula Balcanică este, practic, inepuizabilă, neexistînd nici un domeniu în care ele să nu-și poată conjuga eforturile în vederea progresului mai rapid al fiecăreia, al propășirii tuturor națiunilor din zonă. În acest context, acționînd pentru a îmbogăți continuu conținutul colaborării interbalcanice, ducînd mai departe bunele tradiții statornicite într-un șir de domenii, **România participă din plin la activitatea unor organisme comune și consideră utilă constituirea unor noi asemenea organisme,** care, îmbrățișînd cele mai variate sfere de activitate, să lărgească mereu cadrul conlucrării în Balcani.

Pe această linie se înscriu și acțiunile menite să intensifice continuu legăturile pe plan de tineret, între organizațiile progresiste, democrate, ale tineret generații din aceste țări, pentru o mai bună cunoaștere reciprocă, pentru educarea ei în spiritul idealurilor de pace, colaborare și securitate, de respectare a tradițiilor și năzuințelor tuturor popoarelor. **U.T.C. și U.A.S.C.R., în spiritul politicii partidului și statului nostru, își intensifică prietenia și colaborarea cu organizații de tineret din țările balcanice, apreciind că aceasta corespunde intereselor tuturor popoarelor din zonă.**

Pe de altă parte, obiectivele de cooperare economică realizate deja sau aflate în stadiu de proiect, între țările balcanice, reflectă tendințele pozitive din viața continentului și a zonei Peninsulei Balcanice. În această lumină, **România socialistă este hotărîtă să-și aducă și de acum înainte întreaga contribuție la asigurarea unei atmosfere de trainică înțelegere și colaborare între țările balcanice** potrivit intereselor fundamentale ale tuturor popoarelor regiunii, ale cauzei păcii și conlucrării pe continentul european și în lume.

RODICA ȚEPEȘ

Repere din tradiția bogată a colaborării interbalcanice

- 1930 — prima Conferință Balcanică — din acel an au început a fi organizate anual „Săptămînile balcanice" și „Balcaniadele" sportive — crearea Asociației Presei Balcanice
- 1931 — înființarea Federației Balcanice de turism
- 1932 — crearea Uniunii Medicale Balcanice și a Camerei Interbalcanice de comerț și industrie
- 1934 — constituirea Uniunii Balcanice a Matematicienilor
- 1936 — semnarea Convenției poștale și de telecomunicații; crearea Comitetului maritim balcanic
- 1959 — înființarea de comitete naționale pentru colaborare și înțelegere în Balcani
- 1963 — constituirea Asociației internaționale de Studii Sud-Europene
- 1966 — crearea Uniunii Arhitecților din țările balcanice
- 1972 — Conferința permanentă a Inginerilor din Europa de Sud-Est
- 1976 — Reuniunea privind cooperarea economică și tehnică multilaterală în Balcani, desfășurată la Atena
- 1977 — Festivalul balcanic al folclorului — Expoziția: „Balcanii — zonă a păcii și înțelegerii între popoare".

Acțiuni pe linie de tineret

- **1960 — Întîlnirea tineretului și studenților din țările balcanice și din zona Mării Adriatice**
- **1961 — Întîlnirea reprezentanților tineretului sătesc din țările regiunii Balcanilor și Mării Adriatice**
- **1962 — Întîlnirea conducătorilor organizațiilor de copii din țările regiunii Balcanilor și Mării Adriatice**
- **1965 — Întîlnirea reprezentanților universităților din Balcani**
- **1965 — Întîlnirea studenților din țările balcanice și zona Mării Adriatice**
- **1976 — Primul Congres balcanic al Teatrului studențesc**
- **1977 — Masa rotundă a tinerilor creatori din țări balcanice: „Arta — mesager al păcii".**

AFRICA AUSTRALĂ

„ALEGERI" ÎN REPUBLICA SUD-AFRICANĂ

Alegătorii albi din Republica Sud-Africană s-au prezentat, miercuri, la urne în cadrul unui scrutin anticipat. Climatul de apatie în care s-a deschis scrutinul, remarcă Agenția France Presse, este generat de absența, de decenii, a oricărei surprize în ce privește rezultatul acestor consultări. Ca și precedentele, așa-zisele „alegeri" generale de la 30 noiembrie 1977 privesc în exclusivitate populația albă sud-africană, care reprezintă mai puțin de o șesime din întreaga populație a țării.

„Cei 18 milioane de negri nu pot participa la vot. Pentru ei, spunea Nthato Motlana, președintele Comitetului grupului de conducere al populației africane din Soweto, aflat în prezent în închisoare, aceste alegeri așa-zise generale, limitate la corpul electoral al albilor, nu sînt relevante. Populația Africii de Sud nu are nici un cuvînt de spus în politica regimului și, în ultimă instanță, acest scrutin nu are nici o semnificație pentru locuitorii de culoare", a subliniat el.

Actualele „alegeri" survin într-un moment de puternice presiuni interne și internaționale asupra guvernului sud-african de a-și schimba politica sa rasistă de apartheid. Anunțarea lor a avut loc la o săptămînă după asasinarea în închisoare de către poliția sud-africană, a militantului de culoare Steve Biko și cu puțin timp înainte de lansarea unui amplu val de represiuni în care zeci de militanți africani au fost arestați, 18 organizații antiapartheid au fost interzise, iar trei publicații cu vederi înaintate au fost închise.

Deși sistemul polițienesc în care se desfășoară scrutinul va asigura, fără nici o îndoială, după cum apreciază observatorii, victoria Partidului Național al premierului Vorster, se așteaptă ca opoziția să se întărească. Colin Eglin, lider al Partidului Federal Progresist, afirma că „R.S.A. are nevoie de o opoziție care să stăvilească aroganța tot mai mare a Partidului Național... Această opoziție va pune întrebări care trebuie puse, va expune eșecurile guvernului și va prezenta alternative".

Un tribunal al autorităților raziste din Johannesburg a condamnat 6 persoane de culoare la închisoare, pe termene variind între 12 și 30 de ani sub „acuzația" de activități ilegale și incitare a populației împotriva menținerii „legii și ordinii", informează agenția Reuter.

● pe scurt ● pe scurt ● pe scurt ●

APEL LA GREVĂ GENERALĂ ÎN FRANȚA

Principalele centrale sindicale din Franța — C.G.T., C.F.D.T. și F.E.N. — au lansat astăzi un apel comun către toți membrii lor pentru a participa joi la o grevă generală de 24 de ore în sprijinul revendicărilor oamenilor muncii privind îmbunătățirea condițiilor de muncă și de viață.

DECLARAȚIE COMUNĂ POLONO-ITALIANĂ

Declarația comună polono-italiană semnată de primul ministru al Italiei, Giulio Andreotti, și primul secretar al C.C. al P.M.U.P., Edward Gierek, exprimă hotărîrea părților de a colabora pe baza principiilor Cartei O.N.U., respectînd și înfăptuind toate prevederile Actului final de la Helsinki. Documentul subliniază necesitatea dezvoltării unui dialog direct, liber și sincer între statele europene, pe baza egalității tuturor, a respectării suveranității și independenței, a neamestecului în treburile interne ale altor state. Părțile s-au pronunțat pentru adîncirea destinderii, pentru măsuri concrete în domeniul dezarmării.

● LEONID BREJNEV, secretar general al C.C. al P.C.U.S., președintele Prezidiului Sovietului Suprem al U.R.S.S., l-a primit pe Abdel Halim Khaddam, ministrul afacerilor externe al Republicii Arabe Siriene, aflat în Uniunea Sovietică într-o vizită de prietenie.

În cadrul întrevederii, la care a participat și Andrei Gromiko, ministrul afacerilor externe al U.R.S.S., au fost discutate probleme referitoare la situația din Orientul Mijlociu și la dezvoltarea relațiilor sovieto-siriene.

● TRIBUNALUL MILITAR SUPERIOR EGIPTEAN a condamnat miercuri la moarte un grup de cinci extremiști care au asasinat, în luna iulie, anul acesta, pe Mohamed Hussein El Zahabi, fost ministru pentru bunurile religioase.

PENTRU TIMPUL DV. LIBER

Cinema

JOI, 1 DECEMBRIE

FAIR PLAY: Capitol (orele 9,15; 11,30; 13,45; 16; 18,15; 20,30); Griviță (orele 9; 11,15; 13,30; 16; 18,15; 20,15).

ULTIMA ESCAPADĂ A LUI OLSEN: Favorit (orele 9; 11,15; 13,30; 15,45; 18; 20,15); Luceafărul (orele 9; 11,15; 13,30; 15,45; 18; 20,15); Victoria (orele 9; 11,15; 13,30; 16; 18,15; 20,30).

PERLA: Eforie (orele 9; 11,15; 13,30; 16; 18,15; 20,30).

INSULA EGRETELOR ARGINTII: Central (orele 9,15; 11,30; 13,45; 16; 18; 20).

MAMA: Patria (orele 9; 11,15; 13,30; 15,45; 18; 20,15).

ARIPIOARĂ SAU PICIOR: Scala (orele 9; 11,15; 13,30; 16; 18,15; 20,30); Festival (orele 9; 11,15; 13,30; 16; 18,15; 20,30); Modern (orele 9; 11,15; 13,30; 16; 18,15; 20,30).

CĂLUGĂRUL MISTERIOS: Timpuri Noi (orele 9; 11,15; 13,30; 15,45; 18; 20,15).

NOI AVENTURI CU TOM ȘI JERRY: Doina (orele 9,30; 11; 12,30; 14; 15,30).

REGĂSIRE: Doina (orele 18; 20); Arta (orele 9; 11,15; 13,30; 15,45; 18; 20).

AL ȘAPTELEA CONTINENT: Feroviar (orele 9; 11,15; 13,30; 16; 18,15; 20,30); Melodia (orele 9; 11,15; 13,30; 16; 18,15; 20,30); Gloria (orele 9; 11,15; 13,30; 15,45; 18; 20,15).

SONATĂ PE MALUL LACULUI: Buzești (orele 9; 11,15; 13,30; 15,45; 18, 20,15).

MARK POLIȚISTUL: Excelsior (orele 9; 11,15; 13,30; 15,45; 18; 20,15); Aurora (orele 9; 11,15; 13,30; 15,45; 18; 20,15); Tomis (orele 9; 11,15; 13,30; 15,45; 18; 20,15); Flamura (orele 11,15; 13,30; 15,45; 18; 20,15).

LUMEA ANIMALELOR: Flamura (ora 9).

BUZDUGANUL CU TREI PECEȚI: Progresul (orele 15,30; 19).

FĂGĂDUIALA: Bucegi (orele 9; 11,15; 13,30; 15,45; 18; 20,15).

COMOARA DIN LACUL DE ARGINT: Lira (orele 10; 12; 16; 18; 20).

ȚINUTUL UITAT DE TIMP: Giulești (orele 9; 11; 13,15; 15,30; 17,45; 20); Miorița (orele 9; 11; 13,15; 15,30; 17,45; 20).

CHIRURGII: Drumul Sării (orele 16; 18; 20).

IARNA BOBOCILOR: Ferentari (orele 15,30; 17,45; 20); Flacăra (orele 9; 11,15; 13,30; 15,45; 18; 20,15).

SURÎSUL MAMEI: Volga (orele 9; 11,15; 13,30; 15,45; 18; 20,15).

DANKA: Cotroceni (orele 10; 12; 14; 16; 18; 20).

PROGRAM DE DESENE ANIMATE: Pacea (ora 16).

MARELE SINGURATIC: Pacea (orele 17; 20).

CĂPITAN LA 15 ANI: Floreasca (orele 9; 11; 13).

PIESĂ NETERMINATĂ PENTRU PIANINA MECANICĂ: Floreasca (orele 15,30; 18; 20).

SUFERINȚELE TÎNĂRULUI WERTHER: Viitorul (orele 15,30; 17,45; 20).

RĂPIREA FECIOARELOR: Munca (orele 9,15; 11,30; 13,30; 15,45; 18; 20).

CORSARUL NEGRU: Popular (orele 16; 19).

B.D. INTRĂ ÎN ACȚIUNE: Cosmos (orele 16; 18; 20).

Teatre

Opera Română: TRUBADURUL — ora 19; Teatrul Național (Sala Mare): PERIPEȚIILE BRAVULUI SOLDAT SVEJK — ora 19,30; (Sala Mică): ÎMBLÎNZIREA SCORPIEI — ora 19,30; Teatrul „Lucia Sturdza Bulandra" (Schitu Măgureanu): PATIMA FĂRĂ SFÎRȘIT — ora 19,30; Teatrul Mic: RAȚA SĂLBATICĂ — ora 19,30; Teatrul Giulești: REGELE IOAN — ora 19,30; Teatrul „Ion Vasilescu": VARIETĂȚI ÎN PLIC — ora 19,30; Teatrul „C. Tănase" (Sala Savoy): VARIETĂȚI PE PORTATIV — ora 19,30; (Sala Victoria): LASĂ SUPĂRAREA-N HOL — ora 19,30; Teatrul „Ion Creangă": PINOCCHIO — ora 10; Teatrul „Țăndărică" (Sala Victoria): PUNGUȚA CU DOI BANI — ora 10; Ansamblul „Rapsodia Română": CUNUNA DE FRUMUSEȚI — ora 19,30; Teatrul Evreiesc: ȘOMAJ FĂRĂ RASĂ — ora 19,30).

Tv

PROGRAMUL 1

16,00 Telex. 16,05 Teleșcoală. 16,35 Curs de limbă rusă. 17,05 Pentru timpul dv. liber, vă recomandăm... 17,20 Partidul e lumina. Cîntece patriotice interpretate de corul ansamblului „Rapsodia Română". 17,40 Reportaj pe glob: Ghana. 18,00 Consultații juridice. 18,20 În întîmpinarea Conferinței Naționale a P.C.R. „Temelii de țară nouă". Documentar. 18,50 Iugoslavia — prezent și viitor. 19,00 Cîntarea României. „Unirea" — dans tematic prezentat de echipa Uzinelor din Reșița. 19,20 1001 de seri. 19,30 Telejurnal. În întîmpinarea Conferinței Naționale a P.C.R. 19,50 1 Decembrie 1918. „Noi vrem să ne unim cu țara". Documentar TV. 20,10 Ora tineretului. 21,10 Recital de poezie și muzică românească. 21,40 Stelele cîntecului și dansului. 22,20 Telejurnal.

PROGRAMUL 2

19,50 Covorul persan — de la meșteșug la artă în realizarea vestitelor covoare. Film documentar. 20,00 Concertul orchestrei simfonice a Radioteleviziunii. În pauză: Telex; Un fapt văzut de aproape. 22,00 Mai aveți o întrebare? Viața rațională — sănătate. Mișcarea — medicament ideal.

REDACȚIA ȘI ADMINISTRAȚIA: București, Piața „Scînteii". Tel: 17 60 10, 17 60 20. Abonamentele se fac la oficiile poștale și difuzorii din întreprinderi și instituții — Tiparul: Combinatul Poligrafic „Casa Scînteii". Cititorii din străinătate se pot abona adresîndu-se la ILEXIM — departamentul export-import presă P.O. Box 136—137, telex 11226 București, str. 13 Decembrie nr. 3.

40 362