Proletari din toate țările, uniți-vă!

Scînteia tineretului

ORGAN CENTRAL AL UNIUNII TINERETULUI COMUNIST

ANUL XXXIII, SERIA II, Nr. 8 897

4 PAGINI 30 BANI

JOI 29 DECEMBRIE 1977

Vizita oficială în țara noastră a cancelarului federal al Republicii Federale Germania, Helmut Schmidt

La invitația președintelui Republicii Socialiste România, Nicolae Ceaușescu, și a primului ministru al guvernului român, Manea Mănescu, cancelarul federal al Republicii Federale Germania, Helmut Schmidt, va face o vizită oficială în țara noastră în zilele de 6 și 7 ianuarie 1978.

Județul Vrancea a îndeplinit planul producției industriale pe primii doi ani ai cincinalului

Telegrama adresată tovarășului Nicolae Ceaușescu de Comitetul județean Vrancea al P.C.R.

În telegrama adresată **C.C. al P.C.R., tovarășului NICOLAE CEAUȘESCU**, de Comitetul județean de partid se spune:

Oamenii muncii din industria județului Vrancea raportează cu mindrie că miercuri, 28 decembrie 1977, au îndeplinit prevederile de plan pe primii doi ani din actualul cincinal. Acest succes este un răspuns al oamenilor muncii din industria județului Vrancea față de grija partidului și statului, a dumneavoastră personal, pentru dezvoltarea armonioasă a forțelor de producție în toate zonele țării, condiție indispensabilă a creșterii necontenite a bunăstării celor ce muncesc.

Avansul cîștigat în îndeplinirea prevederilor din primii doi ani ai cincinalului creează premisele ca pînă la sfîrșitul acestui an să realizăm suplimentar 22 000 mc bușteni fag și stejar, 4 400 mc cherestea, 127 000 mp furnire estetice, dispozitive, scule așchietoare, matrițe și alte produse de mecanică fină în valoare de 17 milioane lei, produse ale industriei alimentare in valoare de 322 milioane lei și altele.

Rezultatele obținute sînt urmarea firească a preocupărilor organizațiilor de partid, ale oamenilor muncii din unitățile economice pentru folosirea rațională a capacităților de producție și promovarea tehnologiilor moderne de fabricație în vederea creșterii productivității muncii și îmbunătățirii continue a calității produselor.

În prezent, acționind în spiritul documentelor adoptate de Conferința Națională a partidului, a indicațiilor dumneavoastră formulate la înalta tribună a forumului comuniștilor, au fost luate măsuri la nivelul fiecărei unități economice pentru a se trece încă din prima zi a anului viitor la îndeplinirea sarcinilor sporite ce ne revin în perioada 1978—1980.

Recenta hotărîre a Comitetului Politic Executiv al C.C. al P.C.R., cu privire la încheierea majorării retribuției întregului personal muncitor prevăzută pentru prima etapă, cu trei luni mai devreme, constituie un puternic imbold pentru dobîndirea unor rezultate și mai mari la fiecare loc de muncă, răspunzînd astfel prin fapte grijii permanente a conducerii partidului, a dumneavoastră, tovarășe Nicolae Ceaușescu, pentru creșterea nivelului de trai al tuturor celor ce muncesc din patria noastră.

Vă raportăm, iubite conducător al partidului și statului nostru, că noi, comuniștii, oamenii muncii din industria județului Vrancea, sintem ferm hotărîți să ne intensificăm eforturile, să punem în valoare întreaga pricepere și energie pentru ca obiectivele ce revin județului în etapa următoare să fie îndeplinite în mod exemplar. Vom face, așa cum dumneavoastră ați indicat, ca roadele muncii noastre să atingă exigențele înalte ale calității, cerință obiectivă a cincinalului revoluției tehnico-științifice.

Prin tot ceea ce vom înfăptui, vom spori aportul nostru la îndeplinirea hotărîrilor partidului și statului nostru, pentru accelerarea mersului României pe drumul societății socialiste multilateral dezvoltate și înaintării spre comunism.

REPUBLICA anul XXX

TREI DECENII DE PUTERNICE TRANSFORMĂRI REVOLUȚIONARE, DE ÎNAINTARE FERMĂ A PATRIEI PE DRUMUL PROGRESULUI ȘI CIVILIZAȚIEI SOCIALISTE

ECONOMIA ROMÂNEASCĂ – un organism viu, dinamic, sinteză între prezent și viitor

Conf. univ. dr. Ghiță Paul Tănase

În spiritul directivelor Congresului al XI-lea, prevederile planului cincinal și ale programului suplimentar pe perioada anilor 1976—1980 atestă că **România a intrat într-o nouă fază a evoluției sale pe drumul edificării socialismului și comunismului**, caracterizată prin dezvoltarea în ritm susținut și schimbări structurale calitative desfășurate sub semnul revoluției tehnico-științifice, pentru modernizarea întregii economii și apropierea de nivelul țărilor avansate. Înscrierea procesului dezvoltării noastre economice pe aceste coordonate reprezintă sinteza unui efort creativ de mare valoare teoretică și practică al cărui rezultat concret este realizarea în decursul întregului cincinal a unui produs social de aproape 6 000 miliarde lei, din care venitul național va fi circa 2 500 miliarde lei.

Se poate afirma cu îndreptățită mindrie că viața confirmă încă de pe acum justețea acestor trăsături. Realizările de mare însemnătate obținute în toate sectoarele activității economico-sociale în primii doi ani ai cincinalului, în ciuda unor lipsuri și dificultăți, sînt dovada cea mai edificatoare în acest sens. Remarcabilele împliniri ale ultimilor ani, alături de rezervele de creștere a venitului național pe seama reducerii cheltuielilor materiale de producție și costurilor investițiilor, constituie suportul material al opțiunii privind **dezvoltarea mai accentuată a României în perioada 1978—1980** adoptată la Conferința Națională a partidului.

Cu experiența pe care i-o conferă învățămintele dobîndite în anii republicii și aproape trei decenii de economie planificată, Partidul Comunist Român a fundamentat actualul cincinal în concordanță cu strategia construirii societății socialiste multilateral dezvoltate, ceea ce-i conferă dimensiuni politice și ideologice deosebite. Pregătit de transformările revoluționare care au avut loc în țara noastră, de nivelul la care au ajuns forțele de producție și competența dobîndită de clasa muncitoare, de toți oamenii muncii la înalta școală a conducerii și organizării economiei în anii socialismului, acest cincinal reprezintă totodată punctul de referință pentru alte transformări înnoitoare.

Prezentul constituie întotdeauna puntea de legătură între trecut și viitor; el își trage caracteristicile din trecut și conține într-o măsură mai mare sau mai mică ceea ce aparține viitorului. Purtînd amprenta modelului nostru de creștere economică pe baza legilor obiective care acționează în orînduirea socialistă, trăsăturile de astăzi ale economiei românești demonstrează din plin asemenea valențe, iar încadrarea actualului cincinal în strategia dezvoltării pe termen lung concepută de partid impune abordarea lor tocmai în această viziune.

Devine astfel foarte clar că **dezvoltarea în ritm susținut a economiei este astăzi o cerință majoră justificată atît în raport cu trecutul cît și cu viitorul.** De fapt aceasta reprezintă o trăsătură a procesului dezvoltării în toți anii socialismului determinată de nivelul scăzut și trăsăturile forțelor de producție moștenite de la vechiul regim, dar și de **necesitatea satisfacerii mai depline a nevoilor întregii noastre societăți.** Pentru perioada 1976—1980, creșterea venitului național în medie cu 11 la sută pe an, a producției globale industriale și agricole cu 11,5 la sută și respectiv 6,9—9 la sută au, de asemenea, la bază necesitatea înlăturării grabnice

(Continuare în pag. a III-a)

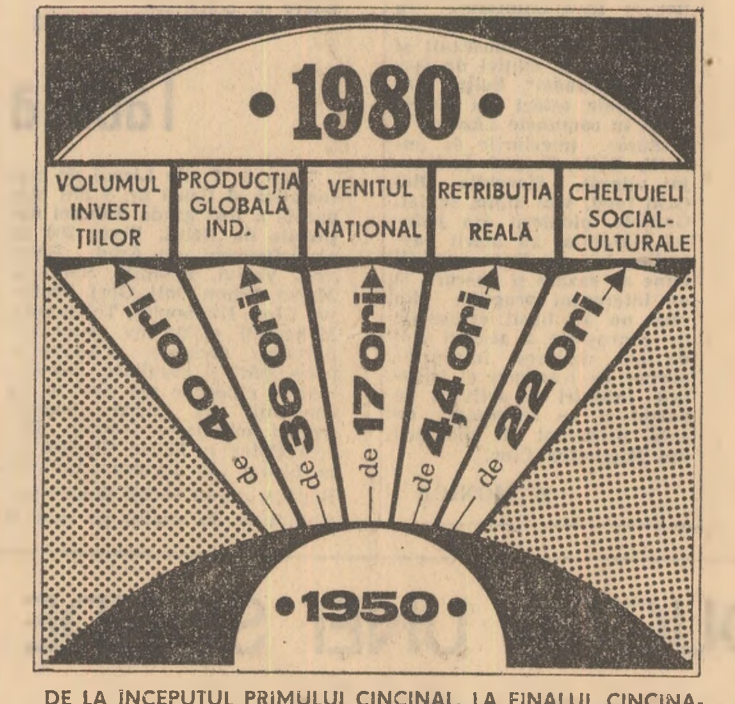

DE LA ÎNCEPUTUL PRIMULUI CINCINAL, LA FINALUL CINCINALULUI PE CARE ÎL ÎNFĂPTUIM – LINIILE DE PUTERE ALE ȚĂRII, MĂSURA MUNCII ÎNTREGULUI POPOR

În pagina a III-a
Reportajul nostru
Drobeta-Turnu Severin: ORAȘUL CARE S-A NĂSCUT ȘI CREȘTE DIN LUMINĂ

O înaltă îndatorire cetățenească:

ECONOMISIREA ENERGIEI ELECTRICE ȘI A COMBUSTIBILULUI

TINERI ȘI TINERE!

- Acasă, la locurile de muncă, puneți stavilă oricărei forme de risipă, faceți din economisirea severă a energiei electrice și combustibilului o constantă a atitudinii și preocupărilor voastre de zi cu zi
- Întrebați-vă de fiecare dată dacă aceleași efecte de producție sau de confort rațional nu pot fi obținute cu un consum mai redus și acționați în consecință
- Nu uitați nici o clipă că numai gospodărind cu chibzuință baza energetică a țării putem asigura resursele suplimentare necesare dezvoltării mai accelerate a economiei naționale, creșterii mai accentuate a nivelului nostru de trai

DESTINE ÎMPLINITE ÎN ANII REPUBLICII

PROFESIUNI DE CREDINȚĂ ALE UNOR TINERI DIN MAREA FAMILIE A MUNCII, CARE AU ACUM VÎRSTA REPUBLICII

Treizeci de ani. Treizeci de înalte trepte ale devenirii noastre comuniste, trei decenii de nobile eforturi, încununate de un strălucit succes pe drumul împlinirii celor mai alese aspirații ale poporului nostru – înfăptuirea pe pămîntul României a unei societăți a libertății și dreptății sociale, societatea socialistă.

Mai mult decît o glorioasă aniversare, evenimentul pe care îl celebrăm în acest sfîrșit de decembrie înseamnă pentru noi toți, tinerii României de astăzi, un adevărat prilej de bilanț, de rememorare a unor fapte de muncă ce au rămas pentru totdeauna în memoria contemporaneității – neuitatele izbînzi ale brigadierilor de pe marile șantiere naționale ale muncii patriotice – și, mai cu seamă, un prilej de angajare responsabilă în înfăptuirea marilor sarcini ce ne revin de acum înainte, sarcini ce ne-au fost trasate de către secretarul general al partidului, tovarășul Nicolae Ceaușescu, în magistralul Raport prezentat de la înalta tribună a Conferinței Naționale a partidului.

În acest minunat context de împliniri și proiecte de viitor se înscriu – cu legitima mîndrie pe care ți-o poate oferi numai participarea cu întreaga ta putere creatoare la tot ce s-a înfăptuit în orașele și satele noastre în anii socialismului – și gîndurile celor peste 62 000 de tineri membri ai U.T.C. din județul Teleorman, județ care a cunoscut, ca urmare a politicii partidului de dezvoltare armonioasă a tuturor zonelor țării, o impresionantă prefacere economico-socială. Chiar cea mai sumară trecere în revistă a acestei spectaculoase transformări ne obligă, fără putință de tăgadă, să ne oprim la enumerarea cîtorva mari obiective ce au schimbat esențial, și pentru totdeauna, destinul oamenilor care trăiesc și muncesc în această parte a cîmpiei Burnasului: platforma Combinatului chimic Turnu Măgurele, Întreprinderea de panouri și tablouri electrice, Întreprinderea de utilaje pentru industria ușoară, Întreprinderea de aparataje și accesorii, Întreprinderea de rulmenți, Filatura – toate din Alexandria –, Întreprinderea mecanică de material rulant Roșiori de Vede.

Teleormanul, așadar, unul dintre județele celor 10 miliarde, obiectiv care va fi atins încă de la sfîrșitul anului viitor, va ajunge în 1980 la o producție industrială globală de 14 miliarde lei. Aceste realizări fără precedent nu ar fi însă posibile fără participarea plenară a tinerilor, fără angajamentul lor ferm de a deveni promotori ai unei noi calități. Redăm în acest sens, exprimate succint, gîndurile cîtorva tineri a căror vîrstă – fericită împlinire – se confundă cu însăși vîrsta Republicii.

Cîntecul cel mai frumos

Dacă îmi este permis, aș dori să-mi exprim gîndurile ce mă animă la această minunată aniversare prin cîteva versuri închinate ei, versuri pe care le-am scris în cele mai frumoase momente de neodihnă ale mele:

**„Republicii, cîntecul cel mai frumos
Să-l închinăm în Decembrie noi, tinerii,
Pentru că noi am crescut odată cu ea
Pentru că sub soarele ei ne-au înflorit umerii.**

**Diminețile — sub flamura ei —
Și-au limpezit salcimii în floare
Și arborii au cîntat atunci, și apele
Ziua cea mare de sărbătoare.**

**Brazii semeți coboară din munți
Și intră cu luminile-n casă
Și parcă se-nalță prin aburi de pîine
Griul înstelat cu foșniri de mătasă...".**

Fac parte dintr-o mare organizație de tineret și sînt mîndru că m-am născut în anul proclamării Republicii, chiar în aceeași lună cu ea. Trecînd în revistă cei 30 de ani de viață și 11 de cînd muncesc, nu pot să nu mă opresc la cîteva momente esențiale: absolvirea școlii generale într-o comună din acest județ, a școlii profesionale de chi-

FLORIN MILITARU,
muncitor A.M.C.-ist, Întreprinderea de utilaje pentru industria ușoară, Alexandria

(Continuare în pag. a III-a)

Semnele încrederii

De fapt, sînt de fel din Brașov, oraș cu vechi și bogate tradiții muncitorești. Dar atunci, în 1972, cînd pe harta economică a țării apărea o nouă întreprindere de rulmenți, și cînd apelul pentru cadre calificate — de care avea atîta nevoie marea unitate economică din Alexandria — a ajuns pînă la noi, în orașul de la poalele Tîmpei — n-am ezitat nici o clipă. Mi-am împachetat bagajele și am coborît aici, în cîmpie, alături de alți tineri colegi ai mei, pentru a ajuta la transpunerea în fapt a unui proiect pe care nici unul din părinții noștri nu și-l putea imagina: Uzina de rulmenți din inima Bărăganului. În cei numai cinci ani de existență a ei, timp în care am participat efectiv la elaborarea documentelor, montarea utilajelor, proiectarea, reproiectarea și execuția a zeci de tipuri de rulmenți am dobîndit o experiență ce nu se va șterge niciodată. Nu credeam că voi putea întîlni vreodată asemenea metamorfoză: tineri care, pînă mai ieri, nu cunoșteau decît mînuirea uneltelor agricole, astăzi sînt specialiști în cele mai complicate operații pe care le solicită industria grea. Încrederea pe care mi-au acordat-o tovarășii mei de muncă în urmă cu doi ani, cînd am fost primită în cadrul P.C.R., a constituit pentru mine — dincolo de dovada recunoașterii muncii mele — un imbold pentru întreaga mea activitate. Am obținut în acești ani succese cu care orice tînăr s-ar putea mîndri. Deși vîrsta mea este, fericit eveniment —

DOINA BURCĂ,
tehnician-proiectant, Întreprinderea de rulmenți, Alexandria

(Continuare în pag. a III-a)

Zilele mele de muncă — zile ale calității și dăruirii

Părinții mei sînt țărani cooperatori. Eu am reușit, depășindu-le visul, să devin inginer constructor. Dar apropiindu-mă de visul lor, m-am întors să muncesc la Alexandria, cu toate că media mea de absolvire îmi dădea dreptul la „un loc mai bun". Încă din timpul studenției am aflat că se construiește în Alexandria această întreprindere — era prin 1969 — și gîndurile mele nu cunoșteau alt țel: voiam să mă întorc acasă, să fac „ceva" pentru locurile în care am văzut lumina zilei. Primul lucru a fost să învăț. Să învăț astfel încît să devin un specialist de cea mai înaltă clasă, un om capabil să-și pună semnătura cu întreaga sa responsabilitate pentru devenirea județului nostru.

Nu m-am mulțumit să rămîn într-o singură secție. Am dorit să știu ce se întîmplă în întreaga uzină, iar astăzi, cînd îmi fac bilanțul întregii mele activități, cu toate că nu mă pot declara mulțumit de cît am făcut, pot raporta: sînt coautor al mai multor lucrări de invenții, inovații și raționalizări a căror valoare, prin punerea în aplicare imediată, se ridică la mai multe milioane de lei anual.

PETRE MOCANU,
inginer, Întreprinderea de aparataje și accesorii, Alexandria

(Continuare în pag. a III-a)

PATRIA

E patria mea oglindită în horbota luminii
Trupurilor noastre ca niște discuri solare,
Cu omenia incrustată în stîlpii pridvoarelor
De izvoditorii vetrelor nemuritoare.

E patria mea nețărmurită dragoste de oameni
Și darul de preț pentru cei născuți din iubire
Și sentimentul care nu se măsoară în galbeni
Pentru că-i dor – netradus într-o altă simțire.

E patria mea oglindită în horbota luminii
Stelelor născute din scîntei cutezătoare.
În comunistele veacuri unde numele nostru
Stă-n ctitoriile vetrelor nemuritoare.

VASILE GOGONEA,
Cenaclul tineretului din municipiul Tg. Jiu, Gorj

Noul hotel din Roman

Foto: V. RANGA

FESTIVITATEA CONFERIRII UNEI ÎNALTE DISTINCȚII A REPUBLICII SOCIALISTE ROMÂNIA

La Palatul Marii Adunări Naționale a avut loc, miercuri la amiază, solemnitatea conferirii Ordinului „Steaua Republicii Socialiste România" clasa I tovarășului Mihail Cruceanu, pentru activitate îndelungată în mișcarea muncitorească și contribuția adusă la înfăptuirea politicii partidului și statului de făurire a societății socialiste multilateral dezvoltate în patria noastră, cu prilejul împlinirii vîrstei de 90 de ani.

Înalta distincție a fost înmînată de tovarășul Ștefan Voitec, membru al Comitetului Politic Executiv al C.C. al P.C.R., vicepreședinte al Consiliului de Stat.

La festivitate au fost prezenți tovarășii Petre Lupu, Dumitru Popescu, Gheorghe Rădulescu, Constantin Pîrvulescu, Ion Popescu-Puțuri.

În numele conducerii de partid și de stat, personal al tovarășului Nicolae Ceaușescu, tovarășul Ștefan Voitec a transmis tovarășului Mihail Cruceanu cele mai calde felicitări și urări de sănătate și viață lungă, subliniind că distincția conferită constituie o expresie a prețuirii pe care partidul și statul nostru o acordă îndelungatei sale activități revoluționare, desfășurată în mișcarea muncitorească, în Partidul Comunist Român, contribuției aduse la înfăptuirea politicii partidului și statului nostru de construire a societății socialiste multilateral dezvoltate, bogatei sale creații literare puse în slujba intereselor poporului român.

Tovarășul Mihail Cruceanu a mulțumit și a exprimat sentimentele de profundă recunoștință conducerii de partid și de stat, tovarășului Nicolae Ceaușescu personal, pentru înalta distincție primită. Evocînd momente importante din istoria mișcării muncitorești din țara noastră, vorbitorul și-a manifestat profunda satisfacție că înaltele idealuri ce au însuflețit pe comuniști, întregul popor, și-au găsit o deplină împlinire, precum și fericirea sa de a trăi și participa activ, sub conducerea gloriosului Partid Comunist Român, a secretarului său general, tovarășul Nicolae Ceaușescu, la măreața operă de edificare a societății socialiste multilateral dezvoltate pe pămîntul scump al patriei.

AGENDA

Miercuri, George Macovescu, ministrul afacerilor externe, a primit pe Dhiab Mohamed Al-Algawi, ambasador extraordinar și plenipotențiar al Republicii Irak în Republica Socialistă România, în legătură cu apropiata prezentare a scrisorilor de acreditare.

★

Cu prilejul încheierii misiunii sale în țara noastră, ambasadorul Indiei la București, S. L. Kaul, a oferit, miercuri, o recepție.

Au participat Vasile Gliga, adjunct al ministrului afacerilor externe, Ion Ceterchi, președintele Asociației de prietenie româno-indiană, reprezentanți ai unor organizații de masă și obștești, oameni de cultură și artă.

Au luat parte șefi de misiuni diplomatice acreditați în România, alți membri ai corpului diplomatic.

★

La cinematograful „Studio" din Capitală a avut loc, miercuri seara, un spectacol de gală cu filmul japonez „Kwaidan". Cu acest prilej, Dumitru Fernoagă, directorul Casei de filme nr. 5 a relevat contribuția relațiilor de colaborare culturală româno-japoneză la mai buna cunoaștere a celor două popoare.

La spectacol au participat reprezentanți ai Consiliului Culturii și Educației Socialiste, Asociației de prietenie România—Japonia, ai Centralei „Romaniafilm" și Asociației cineaștilor, alți oameni de cultură.

Au fost de față Takuji Ikeda, însărcinatul cu afaceri ad-interim al Japoniei la București, și membri ai Ambasadei.

De asemenea, au participat șefi de misiuni diplomatice acreditați la București, alți membri ai corpului diplomatic.

(Agerpres)

ADUNARE FESTIVĂ

Miercuri după-amiază la Casa prieteniei româno-sovietice din Capitală a avut loc o adunare organizată de Comitetul municipal București al P.C.R. și Consiliul General A.R.L.U.S., consacrată celei de-a 55-a aniversări a creării Uniunii Republicilor Sovietice Socialiste.

Au participat reprezentanți ai oamenilor muncii din Capitală, conducători ai unor instituții centrale și organizații obștești, oameni de știință, cultură și artă.

În prezidiul adunării au luat loc tovarășii: Mihai Dalea, membru supleant al Comitetului Politic Executiv al C.C. al P.C.R., președintele Consiliului General A.R.L.U.S., Ion Cumpănașu, membru supleant al C.C. al P.C.R., membru al Biroului Consiliului General A.R.L.U.S., Romus Dima, secretar al Comitetului municipal București al P.C.R., membri ai Biroului Consiliului General A.R.L.U.S., reprezentanți ai muncitorilor și intelectualilor din Capitală.

Despre semnificația evenimentului a vorbit Florin Balaure, prorector al Academiei „Ștefan Gheorghiu", membru al Biroului Consiliului General A.R.L.U.S., care a relevat lupta și munca popoarelor sovietice în cei 55 de ani de la crearea U.R.S.S., succesele remarcabile obținute de oamenii muncii din țara vecină și prietenă, sub conducerea Partidului Comunist. El a subliniat legăturile de prietenie, solidaritate și colaborare multilaterală dintre P.C.R. și P.C.U.S., dintre cele două țări și popoare, evidențiind însemnătatea deosebită a întîlnirilor și convorbirilor dintre tovarășul Nicolae Ceaușescu și tovarășul Leonid Ilici Brejnev pentru dezvoltarea lor continuă.

Vorbitorul a transmis oamenilor muncii din Uniunea Sovietică, din partea oamenilor muncii români, cele mai calde felicitări cu prilejul aniversării creării U.R.S.S. și urări de noi succese în îndeplinirea hotărîrilor Congresului al XXV-lea al P.C.U.S. în construcția comunistă.

A luat, de asemenea, cuvîntul V. I. Drozdenko, ambasadorul Uniunii Sovietice la București, care a vorbit despre importanța acestei sărbători a popoarelor sovietice, despre realizările obținute de U.R.S.S. în construcția comunistă.

Noi cursuri universitare

În Editura didactică și pedagogică au apărut noi manuale universitare care au fost repartizate unităților de profil, din Capitală.

● **Studiul metalelor.** Cursul, semnat de profesorul M. Trusculescu de la Institutul politehnic — Timișoara tratează fizica solidului, de asemenea, numeroase elemente cu caracter aplicativ. Subliniem cîteva din problemele cuprinse în cele 5 capitole ale lucrării: Starea metalică, Structura cristalină, Aliaje metalice, Solidificare, Tratamente termice clasice și speciale, oțeluri carbon și aliate, Aliaje neferoase.

Manualul se adresează atît studenților de la facultățile de specialitate, inginerilor, de asemenea, poate fi utilizat și de specialiști din industrie și cercetare.

O NOUĂ LIBRĂRIE ÎN CAPITALĂ

Miercuri s-a inaugurat în B-dul Păcii nr. 23, bloc 3 (complexul comercial) o nouă și modernă librărie.

Această unitate este profilată pe difuzarea articolelor de papetărie și rechizitelor, literatură social-politică, bibliografie școlară, manuale specifice procesului de învățămînt al elevilor școlilor din zona respectivă. Unitatea va funcționa cu următorul orar: 8—12.30; 16—20 zilnic, marți 8—12,30.

VACANȚA DE IARNĂ A ELEVILOR

„La revedere, în 1978!"

Ieri, pe străzile municipiului Sighet, o procesiune inedită, veselă și pitorească, un multicolor „alai al măștilor folclorice", a marcat încheierea Festivalului de datini și obiceiuri laice de iarnă, aflat la a IX-a ediție. Desfășurat sub genericul „Marmația '77", festivalul a oferit elevilor și celorlalți tineri din județul Maramureș posibilitatea de a cunoaște mai bine, prin intermediul unor expoziții de artă populară și spectacole susținute de rapsozi și dansatori populari, prin participarea la Sesiunea de comunicări prezentate de specialiștii Muzeului din Sighet, substratul laic al sărbătorilor noastre de iarnă, frumusețea și originalitatea obiceiurilor.

29 decembrie 1977 este o zi în care multe tabere se închid pentru prima serie de elevi, pentru a-și redeschide porțile în... 1978! Mai precis, la 3 ianuarie. Aseară, în taberele județene de la Șuior, Izvoare și Baia Mare, despărțirea a fost marcată de interesante programe artistice și distractive. S-a cîntat, s-a dansat, s-a rîs, dar s-au făcut și bilanțuri. Pentru că cei 80 de elevi reuniți în tabăra de limba și literatura română și limbi moderne de la Șuior, cei 60 de elevi din tabăra de științe sociale de la Izvoare și colegii lor din tabăra de gimnastică de la Baia Mare au și muncit în această vacanță. Cuvintele lor de despărțire — „La revedere, în 1978" sună ca o promisiune de continuare a activității.

M. ZVIRJINSCHI

Carnaval în „Palatul de gheață"

Pe oglinda patinoarului acoperit din Miercurea Ciuc („Palatul de gheață" — cum este numit de localnici) au evoluat aseară, într-un feeric spectacol de grație și fantezie, alături de membrii lotului național de patinaj artistic, cele mai tinere speranțe ale acestui sport — pionierii și șoimii patriei. Această demonstrație de talent a urmat festivității de decernare a premiilor și a deschis marele Carnaval pe gheață. Invitați — toți cei 200 de pionieri care au sosit la Miercurea Ciuc pe 23 decembrie pentru a participa la Festivalul pionieresc al sporturilor de iarnă. Organizat de Consiliul național al Organizației pionierilor și Ministerul Educației și Învățămîntului, cu sprijinul organelor județene, festivalul a constituit și primul act al ediției de iarnă a „Daciadei". Ediția care se încheie astăzi s-a desfășurat în comunele Lăzarea și Mădăras (meciurile de hochei), Băile Tușnad (patinajul viteză), Harghita Băi (schi fond, schi alpin, sanie). Gazdele, pionierii din județul Harghita, au oferit oaspeților lor, pe lîngă condiții bune de cazare și concurs, și un interesant program din care nu au lipsit excursiile de cunoaștere a acestui colț de țară, vizitarea întreprinderilor de tractoare și tricotaje, întîlniri cu activiști de partid și un spectacol de gală, prezentat de pionierii din Miercurea Ciuc.

Z. MONICA

De-ar ține zăpada măcar cît... vacanța!

Foto: VALERIU TANASOF

Tabăra din „Cetatea fizicii"

Timp de 7 zile Liceul de matematică și fizică nr. 4 din Măgurele a fost gazda Taberei naționale de fizică. Peste 300 de elevi-fizicieni din Arad, Botoșani, Vaslui, Ialomița, Suceava, Mureș, Bihor, Dolj, Gorj, Prahova, Ilfov, Dîmbovița, Teleorman, Mehedinți și Brașov, și-au împărtășit reciproc experiențe, preocupări și rezultate. Laboratoarele moderne ale liceului au constituit un cadru excelent pentru activitatea taberei. Dorica Botez și Maria Ghelsoi de la Liceul „E. Hurmuzachi" din Rădăuți ne-au vorbit despre posibilitățile de studiu pe care li le-au oferit laboratoarele de spectroscopie aplicată, fizică electronică și măsuri electrice cu care este dotat liceul. Corneliu Florești din la Liceul de matematică și fizică din Dorohoi și-a exprimat admirația față de laboratoarele și obiectivele vizitate în cadrul Institutului Central de Fizică.

Realizările cercurilor de specialitate din școală sînt subiecte care revin adesea în discuțiile elevilor în sălile și laboratoarele liceului și chiar la seriile distractive, organizate de reprezentanții fiecărui județ. Se vorbește, de pildă, despre aparatul realizat de Radu Aursulesei și Ion Corcicov de la Liceul Gheorghe Roșca Codreanu din Bîrlad care urmează să fie brevetat; se vorbește despre defectoscopul lui Florin Dumitriu de la Liceul N. Bălcescu din Craiova; Silvia Meca de la Liceul industrial din Făgăraș, le-a prezentat colegilor de tabără cercul de radio și voltmetrele electronice realizate pentru dotarea laboratorului de fizică. „Tabăra națională de fizică a constituit pentru noi — ne mărturisește Elena Govinți de la Liceul industrial „Nicu Gane" din Fălticeni — un minunat prilej de a ne îmbogăți cunoștințele, de a ne forma deprinderi de experimentare superioare, fapt înlesnit nu numai de aparatura complexă, ci și de solicitudinea unor cadre didactice și specialiști de pe platforma Măgurele, această adevărată „capitală a fizicii". Astfel, dr. Ion Cornea, directorul Institutului de fizică a pămîntului, ne-a dezvăluit taine ale proceselor seismologice; prof. dr. Marius Petrașcu, de la Institutul Central de Fizică, ne-a vorbit despre mijloace tehnice de accelerare a particulelor elementare. De un mare interes a fost și expunerea dr. Palas Ionescu, cercetător la Institutul de fizică, despre evoluția gîndirii științifice românești".

EMILIA VASILIU

CÎT PRODUCȚIA UNEI SONDE DE GAZ METAN

— INLĂTURÎND O SURSĂ DE POLUARE, OȚELARII HUNEDORENI ECONOMISESC ANUAL 31 MILIOANE M.C. DE GAZE NATURALE —

Recent s-a încheiat montarea de electrofiltre și de cazane recuperatoare la toate cele opt cuptoare ale Oțelăriei Siemens-Martin nr. 2, acțiune prin care se elimină principalul factor poluant. Dar, cu ajutorul acestor instalații complexe, se recuperează și două elemente de maximă valoare și importanță: căldura și minereul de fier. Gazele fierbinți care ieseau pe coș răspîndindu-se în atmosferă sînt transformate acum în abur, utilizat pentru alimentarea oțelăriei. Anual se economisesc pe această cale 250 000 Gcal. Ca să se obțină o asemenea cantitate de căldură, trebuie să se consume — nici mai mult nici mai puțin — decît... 31 milioane m.c. de gaz metan! Adică producția unei sonde. „Cantitatea de căldură recuperată, este de părere tînărul inginer Marius Oancă, șeful atelierului cazane-recuperare, poate să crească. Cum? Prin reducerea duratei afectate spălărilor, revizilor și întreținerilor (am reușit deja ca fiecare spălare să dureze cu 4 ore mai puțin decît la început), aducerea unor modificări constructive la ventilatoarele de gaze arse și cazane, în scopul măririi sistemului vaporizator, punerea în funcțiune a unor instalații auxiliare".

Pentru obținerea acestei cantități suplimentare de căldură, hunedorenii n-au executat forări pentru deschiderea unor sonde. Ei au ajuns la același rezultat printr-un plus de efort, prin valorificarea inteligenței tehnice care poate valora uneori, așa cum s-a văzut, zeci și zeci de milioane lei.

ALEX. BĂLGRĂDEAN

Virgil Mihai: **CARTEA DE DEBUT**

„LEGEA CONSERVĂRII ADOLESCENȚEI"

Virgil Mihai vine spre poezie cu suficientă prudență și cu o ironie seacă pe care iubitorii debuturilor „avîntate" și „candide" nu cred să o prețuiască. E important să se știe că autorul acestui edict pentru „conservarea adolescenței" (o ironie în plus încă din pornire, fiindcă poetul știe să-și complice în mod savant și cărturăresc „adolescența") este un activ eseist și un bun cunoscător de poezie engleză, germană, spaniolă, portugheză, rusă, din care traduce curent. Ca să nu existe dubii asupra intențiilor sale, Virgil Mihai se înfățișează devreme cu un „Testament", pe la începutul cărții blocindu-ne alte speculații în afara textului: „Fiecare semn scris / E aburul ce demonstrează / Că muribundul poet / Mai respiră în oglinda hîrtiei. // Fiecare deget al său fremătător / Cuprinde o bucată din corpul muritorilor / Le dă iertăciunea păcatelor / Și îi întreabă pe toți. // Pe toți poetul întreabă / De ce limba-lui așa / Puțin crezută este, / Rară sa limbă gracioasă este? // Va zice tuturor — dinții lucindu-și / în soare — tuturor est feliu va zice: / Prenumerați-vă între fericiți / Ce se pot bucura de limba lor. // Mă chinuie cuvintele den bătrîni / Mătăsoase asupra apei și muntelui vostu / Iară voi către tot colțul lumii / Spuneți ziicerea oamenilor voștri!" Adevărat!, de ce să fie atît de puțin crezută „rara" limbă „gracioasă" a poetului? Din mai multe pricini, desigur, iar Virgil Mihai le cunoaște destul de bine atunci cînd pare că se ascunde în sintaxa aceasta antediluviană și sub acest lexic ce îl îmbătrînește chiar și pe bătrînul Hasdeu. Dar, tot așa cum Virgil Mihai zice, poetul trebuie să-și „lucească" în soare dinții și să aibă încredere în acest joc care leagă prin conjuncție, acum ca și ieri, „salbe infinite de fapte". Multe din procedeele vizibile în citatul de mai sus sînt specifice întregii cărți. Poetul este mai ales conștient că o inteligentă arhalzare a lexicului produce pentru gustul cititorului modern un efect contrar: cel de insolit. Îi mai rămîne să dinamiteze forma, și o face cu destulă tragere de inimă, dacă și o declarație de amor sună ca o eliberare din normele prozodice fixe: „Eliberează-mă din / formele fixe / din sonete din rondeluri // Lasă-mă să respir / aerul pur al / pielii tale netipărite". În general poezia se naște la Virgil Mihai din aglomerări de idei, de tablouri, de referințe și nu o dată are o secretă structură eseistică, precum în detaliatul jurnal despre o călătorie în „Suedia la deceniul 7, secolul 20": „Metrou lagune vînt alb noaptea soare / Limbă invidiată necunoscută păr cinepiu / Circulația tocmai se schimbase pe dreapta // Operația costase imens statul / Automobilele circulau ziua cu farurile aprinse / Pentru a evita ciocnirile suedezii salutau / Hej! și ziceau herr că și nemții / La televizior era înmormîntarea lui Robert Kennedy / Ursula Andress nudă pe o copertă color // Oamenii purtau saboți și sufereau de / Alienare..." etc. Cine gustă genul prozaic în sine, va găsi în Virgil Mihai un abil reprezentant al poemului conținutistic. Nu este însă greu să observi că poetul se lasă deseori purtat de fluxul asociațiilor, pînă la suprasaturarea paginii cu semne. În plus, el utilizează serii întregi de neologisme de o prețiozitate dificilă. Cum în asemenea cazuri nu există un sistem exterior de control (singur poetul cunoaște dozajul aliajului lirico-prozaic), rămîne doar să-i sugerăm lui Virgil Mihai să aibă mai multă încredere în versul său sentențios, gnomic, decît în cel diluat, aglutinant. Cu exotismul său naiv, cu degustările sale de vocabule rare, cu umorul său fin, abia atingînd teme inevitabile, cărora preferă mai degrabă să le divulge superficialitatea existențială, decît să și le apropie, Virgil Mihai pare un exanguu jignit de robustețea declamatorie a versului emfatic.

DINU FLĂMÂND

SPORT • SPORT • SPORT • SPORT • SPORT

Mari performeri în arenele sportului de masă

„Au venit campioanele!..."

Eram la Deva, în timpul Campionatelor republicane de gimnastică ale maeștrilor. O sală arhiplină saluta, în fiecare zi, la fiecare reunione, apariția în tribună a Nadiei Comăneci și Teodorei Ungureanu, care participau la aceste întreceri doar ca... spectatoare, beneficiind de un binemeritat „rélache" după deosebit de încărcatul sezon internațional 1977.

Dincolo de aplauzele călduroase ale publicului, Nadia, Teodora și celelalte gimnaste din lotul olimpic al României au primit la Deva o mulțime de invitații de a vizita diferite întreprinderi din localitate, de a petrece o oră-două și în mijlocul colectivelor de oameni ai muncii. Le-am însoțit pe gimnastele noastre în vizita pe care au făcut-o la Țesătoria de mătase Deva, unul dintre cele mai noi obiective industriale ale orașului.

Încă de la sosirea autocarului în fața întreprinderii — siluetă arhitectonică modernă — colectivul de conducere a fabricii, în frunte cu directorul, ing. Traian Țîrlea, a făcut o primire călduroasă celei mai bune gimnaste a lumii și colegelor sale, oferindu-le buchete mari de flori și mulțumindule că au onorat invitația primită.

Începînd cu secția de preparație și terminînd cu C.T.C.-ul, traseul vizitei a parcurs întreaga fabrică, pretutindeni tineretul întreprinderii aplaudînd cu dragoste apariția stelelor gimnasticii românești și mondiale. Rînd pe rînd, Nadia, Teodora și colegele lor au strîns mîinile țesătoarelor care, îmbujorate, trimiteau vorba din om în om: „A venit Nadia!".

Inginerul Traian Țîrlea a oferit oaspetelor sale o mulțime de detalii despre activitatea și producția acestui modern obiectiv al industriei ușoare, care este Țesătoria de mătase Deva. Așa au aflat și Nadia și Teodora că peste 80 la sută din muncitorii

acestei fabrici sînt femei tinere, media de vîrstă fiind de 20 de ani.

Firește, gazdele s-au mîndrit și cu realizările lor sportive, modeste, e drept, în comparație cu extraordinarele performanțe ale Nadiei și Teodorei — după cum spunea tovarășul Petru Vărcuți, președintele asociației sportive — dar aflate deocamdată la început. Nadia și Teodora au făcut cunoștință cu țesătoarele uteciste Maria Zovea, Maria Iorga, Liliana Comșa și Elena Moisescu, care se numără printre cele mai bune sportive ale fabricii, l-au cunoscut și pe inginerul Mihai Călugăru — cel mai bun șahist al țesătoriei (participant la faza interjudețeană a „Daciadei"), aflînd apoi despre echipa feminină de baschet, care activează cu succes în Divizia B, ca și despre nelipsita echipă de fotbal, lideră în campionatul municipal.

Întîlnirea gimnastelor cu oamenii muncii de la Țesătoria de mătase Deva s-a încheiat cu un scurt dialog între oaspeți și gazde, în care Nadia Comăneci, Teodora Ungureanu, Anca Grigoraș, Gabriela Trușcă și mai tînăra Ofelia Iosub au mulțumit conducerii fabricii pentru prilejul pe care li l-au oferit de a vizita acest modern obiectiv industrial, în vreme ce conducerea fabricii și secretara comitetului U.T.C., Ileana Alic, au promis fetelor că, în curînd, asociația sportivă a țesătoriei va avea și o secție de... gimnastică!

HORIA ALEXANDRESCU

Nadia pe ecranele braziliene

Rețeaua de televiziune „Globo" din Brazilia a transmis, în cadrul unei emisiuni de sport, un film dedicat gimnastei române Nadia Comăneci, triplă campioană olimpică.

Filmul a prezentat imagini de la pregătirile efectuate de gimnastă și colegele sale de echipă, participarea la diferite competiții sportive, precum și momentul înmînării medaliei de Erou al Muncii Socialiste de către președintele Nicolae Ceaușescu, după strălucitul succes al Nadiei Comăneci la Jocurile Olimpice de la Montreal.

La Craiova:

CROSUL ANULUI NOU

● Peste 5 000 de tineri într-o amplă întrecere sportivă de masă
● Interesante concursuri la cluburile vacanței școlare de iarnă

Pe linia amplelor manifestații sportive, programate sub egida ediției de iarnă a „Daciadei", la Craiova va avea loc, în ultima zi din acest an, simbătă 31 decembrie, o populară întrecere deschisă amatorilor curselor de fond. Este vorba de o competiție cu o largă adeziune în rîndul tinerilor doljeni, „CROSUL ANULUI NOU", ediția a 3-a, care se va desfășura pe un traseu din centrul orașului și la care vor evolua peste 5 000 de elevi, tineri din întreprinderi, instituții și unități militare. În program sînt prevăzute șase probe, la fete și băieți, pe categorii de vîrstă. Startul se va da din fața Teatrului Național, unde va avea loc și solemnitatea de premiere a cîștigătorilor.

Mai amintim că în aceste zile la Craiova se află în faza finală mai multe acțiuni și concursuri sportive de masă, organizate în cinstea aniversării a 30 de ani de la proclamarea Republicii. O activitate susținută se desfășoară la cluburile vacanței de iarnă, la Liceul de chimie, Liceul energetic, Liceul „Nicolae Bălcescu", Liceul „Nicolae Titulescu", Liceul „Tudor Arghezi", precum și la opt școli generale, unde un număr mare de elevi se întrec la șah, tenis de masă, gimnastică.

M. LERESCU

meridian

● **DUPĂ CUM S-A MAI ANUNȚAT, între 4 și 8 ianuarie 1978 se va disputa la „Madison Square Garden" din New York, întrecerile „Turneului campionilor" la tenis, competiție care reunește în fiecare an pe primii opt clasați în „Marele Premiu — F.I.L.T.".**

Participanții la actuala ediție a turneului au fost repartizați în două grupe, după cum urmează: grupa A: Guillermo Vilas (Argentina), Jimmy Connors (S.U.A.), Manuel Orantes (Spania), Eddie Dibbs (S.U.A.); grupa B: Bjorn Borg (Suedia), Brian Gottfried (S.U.A.), Raul Ramirez (Mexic) și Roscoe Tanner (S.U.A.).

În prima zi a competiției sînt programate următoarele partide: Gottfried-Tanner; Dibbs-Connors; Borg-Ramirez și Vilas-Orantes.

La 7 ianuarie, se vor desfășura semifinalele (primul clasat în grupa A va juca cu cel de-al doilea clasat din grupa B și invers), învingătorii urmînd să-și dispute finala în ziua de 8 ianuarie.

● **ÎN CADRUL UNEI ȘEDINȚE a federației de box, a fost definitivată echipa reprezentativă a țării, care va întreprinde, cu începere de la 7 ianuarie, un turneu de trei întîlniri în S.U.A. (7 ianuarie la Lake Tahoe, 10 ianuarie la Milwaukee și 14 ianuarie la St. Louis). Echipa este alcătuită din următorii pugiliști (în ordinea categoriilor de la semimuscă la grea): Ali Adem, Niță Robu, Teodor Dinu, Gheorghe Ciochină, Dragomir Ilie, Carol Hajnal, Cornel Hoduț, Ion Miron, Alec Năstac, Costică Dafinoiu și Mircea Simon. Antrenorii echipei sînt Ion Chiriac și Constantin Dumitrescu.**

● **LA SOFIA, au început întrecerile tradiționalei competiții internaționale de hochei pe gheață pentru juniori „Turneul celor șase națiuni".**

În prima zi a turneului, selecționata României a întîlnit formația Austriei în fața căreia a cîștigat cu scorul de 8—2 (1—0, 1—1, 6—1).

● **ASEARĂ, PE PATINOARUL ARTIFICIAL din parcul sportiv „23 August", s-a disputat întîlnirea internațională amicală de hochei pe gheață dintre echipele României și Poloniei. Oaspeții au obținut victoria cu scorul de 4—2 (2—0, 1—1, 1—1). Astăzi, de la ora 18, are loc meciul revanșă.**

Ion Bledea: **VÎNĂTOAREA DE CAI** *)

Probabil, mulți își mai aduc aminte (urmărind paginile revistelor de acum cîțiva ani) de apariția unui tînăr din Satu-Mare care aducea prin prozele sale o vigoare și un talent ieșite din comun; recomandat încă de pe atunci, pe drept temei, cu căldură și fraze de sărbătoare, tînărul scriitor **Ion Bledea** și-a adunat unsprezece proze în volumul **Vînătoarea de cai**, suficiente pentru a-i demonstra virtuțile remarcabile.

Universul în care, cu mare siguranță, se desfășoară tînărul autor este acela al cîmpiei nesfîrșite din nord, al pădurilor cutreierate de cai sălbatici, al luminișurilor prin care plumbul răsună „surd și pufos", al vînătorilor străpeziți de fulgere „reci și ude"; motivele sînt puține și obsesiile scriitorului se cristalizează epic în viziuni de neîndoielnică forță și putere de sugestie — ceea ce conferă cărții o unitate (și sub raport stilistic) evidentă. Unul dintre aceste motive, conturat în aproape toate prozele este cel al cailor; bunăoară, pretextul (simbolic) al vînătorii de cai sălbatici, își găsește corespondențe în planul social, unde, de fapt, are loc o confruntare între contradictoriile limite ale firii; ne aflăm pe un tărîm guvernat de putere și spaimă, de îndeminare și neputință; cadrele sînt mutate cu abilitate între real și imaginar și confluența acestora realizează o atmosferă aspră, tensională, de iz faulknerian (**Vînătoarea de cai**).

În altă parte (**Ultima încercare**) urmărirea propriu-zisă a cailor în vederea testării rezistenței lor este doar „haina" care îmbracă fiorul epic; cu totul remarcabil este realizat monologul inginerului, al naratorului — martorul obligat să suporte consecințele unei înscenări absurde, unde umilința este împinsă la revoltă, speranța devine calvar, iar visul o obsesie. Altele (**Cîteva guri de tun, A treia față**) luminează din noi perspective „fețele" ascunse și nevăzute ale firii, surprinse de scriitor în ipostaze dintre cele mai felurite.

Privit sub aspect stilistic, volumul **Vînătoarea de cai** este o probă de maturitate scriitoricească. Dotat cu un deosebit simț al limbii, al cuvintelor simple (ce rețin cu mare claritate ideile), Ion Bledea lasă impresia că scrie cu o vădită zgîrcenie în a risipi cuvinte, și deopotrivă, cu un gust rafinat în a mînui metafora: „Atunci, tropotele ploii s-au dat la o parte și s-a văzut herghelia. Nu s-a văzut așa cum se vede; era ca-n fața ochilor lor, o simțeau repezită și-o auzoau, la început surd și pufos, apoi ca și cum sîngele sălbăticiunilor ar fi luat locul ploii și le-ar fi căzut în stropi grei pe mîini și pe fețe. (...) Herghelia gonea mai departe și toaca tropotelor împletea pămîntul în noduri pline de ciudă și scîncet, noduri grele ca roata de tun".

Volumul **Vînătoarea de cai**, la nivelul cărților de debut, mi se pare o apariție de reținut (totuși, discutabilă, **Baladă străveche**, prin imagismul uneori forțat) și o frumoasă promisiune pentru proza de azi.

VIOREL SĂMPETREAN

*) Ion Bledea: **Vînătoarea de cai**, Ed. **Cartea Românească**.

Manuscriptum nr. 4/1977

Ultimul număr din acest an al revistei „Manuscriptum", editată de Muzeul literaturii române, inserează un interesant editorial despre raportul „literaturii culte" cu cea „populară". Ideea că arta populară alcătuiește izvorul veșnic viu al spiritului național este ilustrată, în cuprinsul revistei, cu texte și comentarii privind concepția despre creația populară a unora dintre marii noștri scriitori: Mihai Eminescu, Tudor Arghezi, B. P. Hasdeu, precum și a savantului George Vâslan, a criticului literar Ion Chinezu.

Grupajul intitulat „Scriitorul — conștiința epocii" cuprinde 10 puncte de vedere păstrate de la Hortensia Papadat-Bengescu, Camil Petrescu, Mihu Dragomir, Otilia Cazimir, Tudor Teodorescu-Branișteș, Eusebiu Camilar, Marcel Breslașu, Mihail Sorbul, Adrian Maniu, Cicerone Theodorescu, despre profesiunea de credință a scriitorului.

Revista cuprinde, de asemenea, rubricile „Cajete de creație", „Restituiri", „Dindosarul unei existențe", „Arhivă sentimentală", „Scriitorii români în arhive străine" și „Scriitori străini în arhive românești", „Document în replică".

REPUBLICA anul XXX

TREI DECENII DE PUTERNICE TRANSFORMĂRI REVOLUȚIONARE, DE ÎNAINTARE FERMĂ A PATRIEI PE DRUMUL PROGRESULUI ȘI CIVILIZAȚIEI SOCIALISTE

Drobeta-Turnu Severin: ORAȘUL CARE S-A NĂSCUT ȘI CREȘTE DIN LUMINĂ

REPORTAJUL NOSTRU

Intrarea în Dacia preromană pe aici s-a făcut. Sicu dovadă vestigiile păstrate cu pioșenie: castrul roman Drubeta (de la „Colonia Septimia Drubeta" — rang de colonie atins în 109 e.n.), pictorul, unul din cele douăzeci de picioare ale podului lui Apolodor, termele romane, turnul lui Sever ș.a. Aceasta ar fi oaza, pecetea de taină, ceară roșie seculară așezată în centrul orașului de mai tirziu. Snopul de lumină raza-bisturiu pe a cărei undă putem merge fără să ne plecăm capul: dacii au fost un popor eroic care, învinși fiind, învinși pe fronturile militare, au cîștigat pe fronturile culturii și simțirii față de patrie, față de semeni. Astfel se și explică de ce nu rafinamentele Romei au pătruns în Dacia, ci acea simțire curată și sfîntă, acel fel de a fi descins din latina vulgaris. Astfel, din contopirea luminii meridionale cu lumina reflectată de zăpezile Carpaților (metereze de cetate naturală pentru apărătorii getodaci) s-a născut strălucirea culturală și economică a Daciei romane de mai tirziu. Poarta de intrare în această lume, unde virtuțile nu se ofereau în senat ci se cîștigau prin muncă și vitejie, a fost bineînțeles Drobeta, chiar locul, oaza de taină din orașul Drobeta-Turnu Severin de mult mai tirziu.

Poate chiar nu întîmplător, sigur nu întîmplător, această oază în care timpul stă drept mărturie, această poartă frumos luminată, osie stea în trecerea noastră demnă și curată prin timp, sigur nu întîmplător această poartă pentru lumină se alătură chiar luminii de mai tirziu. Sub acest însemn trebuie cunoscut și recunoscut orașul de astăzi.

Lumina fluviului, lumina culturii, lumina oamenilor, lumina acestui timp.

Lumina ultimelor trei decenii din istoria celor 1 851 de ani de cînd există orașul. 10 000 de apartamente construite în aceste decenii, cîteva mari unități industriale — Întreprinderea de confecții, Combinatul de celuloză și hîrtie, Combinatul de prelucrare a lemnului, Sistemul hidroenergetic și de navigație Porțile de Fier — mărirea capacităților de producție la Șantierul naval și la Întreprinderea de vagoane, spitalul județean, hotelul, noul centru civic. 80 la sută din producția globală industrială a județului Mehedinți se realizează aici, la Drobeta-Turnu Severin. Din vechiul nucleu al marangozilor și pescarilor cu sălașe pe Ostrovul Mare, din lumea cafegiilor și vînzătorilor de halviță și sugiuc n-a mai rămas decît o palidă amintire. Lumina ultimilor ani deține o altă substanță, raze altfel îndreptate la intersecția cărora se ridică, se înalță nouă Drobeta-Turnu Severin. Peste 15 000 de muncitori, o intelectualitate tehnică receptivă la nou, o nouă generație de constructori.

„Făceam barje și barcaze, asta făceam cu 10—15 ani în urmă — spune inginerul Nicolae Plocon, șeful secției corp-nave de la Șantierul naval. Urcam cu ela pînă la Orșova, prin cataracte. O mie de oameni eram cu toții. Muncitorii Severinului, ăștia eram. Și mai erau 500-600 de la vagoane. 15 ani, atîția au trecut. Barjele au crescut, barcazele au devenit șlepuri de 1 500 de tone. Cargourile navaliștilor din Drobeta-Turnu Severin sparg valurile din Marea Galbenă și Jawa, trec prin porturile Balticei, străbat fluviile Siberiei. Cîte cargouri și petroliere lansate în apă aici lîngă cel mai mare pod al luminii nu urcă și coboară Dunărea, nu bat în lung și-n lat Europa?" Mîndria omului care se știe o parte din această mare lumină — oamenii orașului: Gheorghe Colțea, Dorinel Laeș, Marin Cocoană, Nicolae Șeitan, cei patru tineri operatori de la mașina de debitat „Condor", lăcătușii de la trasaj optic, Gheorghe Fota, Gheorghe Bondea, Ilie Bondea, Andrei Jenica, fruntașa secției electroamenajări. Muncitorii Severinului... Gospodari, temeinici, receptivi la nou, cutezători.

„Cum să folosești sută la sută metalul care îți vine de la magazie?" se întreabă Mircea Mazilu, secretarul comitetului U.T.C. pe șantier. Se întreabă și ne răspunde: „De la cargoul de 2 100 tdw ne-am pus această problemă. 86 la sută coeficient de utilizare a metalului nu e o realizare strălucită, chit că e cu ceva peste cea a gălățenilor sau brăilenilor. Am primit „Condorul" și am pus acolo patru uteciști fruntași sub cuvîntul de ordine că nici un gram de metal nu se mai aruncă. După croire se mai pot face și niște repere mici care intră în componența navei. Așa am lansat în producție cargoul de 2 400 tdw. Nici un gram de metal nu mai e predat I.C.M.-ului".

O inițiativă, nici prima, nici ultima, lansată și aplicată de tineri. La Întreprinderea de vagoane „of"-ul cel mare a fost utilizarea mașinilor-unelte. Subiect trecut nu o dată pe ordinea de zi a adunărilor U.T.C. sau în consiliul oamenilor muncii. Responsabil cu rezolvarea acestei probleme a fost numit un tînăr, inginerul Ion Căplescu. I s-au acordat toate „prerogativele" și „mînă liberă" în tot ceea ce face. Primele „victime" au fost cei de la întreținere-reparații și asistență tehnică. Dacă se lucrează în trei schimburi la strungari, să se lucreze în trei schimburi și la întreținere-reparații. Au fost, bineînțeles, și ridicări din umeri, refuzuri „bine argumentate", dar în cele din urmă a luat naștere un sistem sănătos de lucru. Nici un strung nu mai merge în gol, nici un tînăr strungar nu mai așteaptă ore în șir mecanicul depanator.

La Combinatul de celuloză și hîrtie condensul nu mai este dejecție poluantă. S-a vorbit atîta timp de reciclarea aburului tehnologic, de valorificarea resurselor energetice secundare. La C.P.L. și C.C.H. toate acestea sînt de acum înainte realitate.

Se lansează inovații, se propun soluții noi, dar mai mult decît atît, tot ceea ce se propune, se supune dezbaterii oamenilor muncii, este adus neîntîrziat la îndeplinire. De la lucrurile aparent mărunte pînă la planurile globale de dezvoltare economico-socială totul este studiat, calculat cu minuțiozitate, cu o anume gravitate atît de specifică celor care au palmele bătute de muncă și gîndurile ațintite spre viitor. Prin ei și numai prin ei, prin acești oameni Severinul urcă noi trepte în devenirea sa. Una din ele, iat-o, e sub geana privirii noastre: încă 10 000 de apartamente pentru oamenii muncii, cel puțin un cartier cît Crihala, o nouă punte de lumină deasupra Dunării. Digul a început să se înalțe iar de pe coamă lui se văd bine cei care vor zăgăzui nu peste mult timp fluviul. O nouă poartă de lumină se va naște. A doua? A doua pentru energeticieni. A zecea, a douăzecea, a o suta poartă de lumină pentru istoria atît de lungă și atît de fericit împlinită acum a Severinului.

PAVEL PERFIL

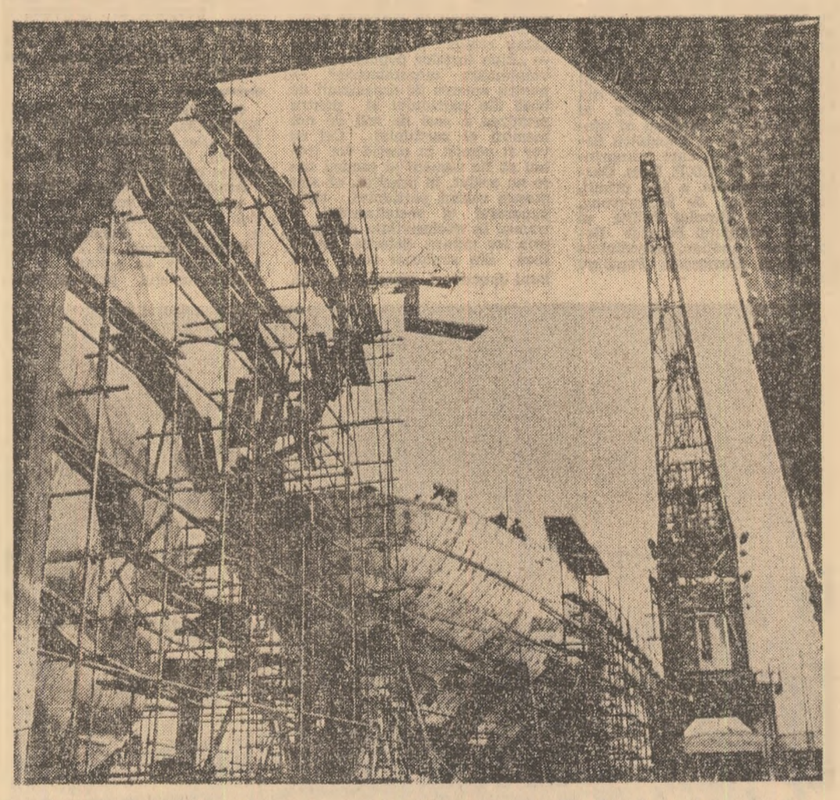

TINERII CINSTESC REPUBLICA

Tinerii de toate vîrstele și preocupările de pe întreg cuprinsul patriei omagiază, prin ample și bogate manifestări politico-ideologice și cultural-educative, ziua Republicii, în contextul activităților prilejuite de recenta Conferință Națională a partidului, de Festivalul național „Cîntarea României" și încheierea cu noi succese a celui de-al doilea an al cincinalului revoluției tehnico-științifice.

IAȘI:
CENACLURI ARTISTICE MUNCITOREȘTI

Un amplu și reușit spectacol omagial, realizat cu participarea cenaclurilor muncitorești „Otilia Cazimir" și „Lupta cu inerția", a avut loc la Combinatul de fibre sintetice Iași în prezența a peste 600 tineri. Ieri, la Casa tineretului și studenților din Iași, cenaclul literar-artistic al elevilor „Columna" a susținut, în cadrul clubului de vacanță, un recital de poezie și muzică tînără închinat Republicii. Formațiile artistice U.T.C. din Pașcani de la Liceul industrial, I.M.M.R., Întreprinderea de tricotaje și perdele au pregătit pentru azi un amplu spectacol, pe care-l vor susține pe scena Casei de cultură din localitate.

CONSTANȚA:
ÎNTÎLNIRI-DEZBATERE

Paralel cu întrecerile de muncă, în cadrul schimburilor de onoare organizate de către tinerii de la Șantierul naval și Portul Constanța, Întreprinderea integrată de lînă, Combinatul chimic Năvodari, C.L.A. și I.M.U. Medgidia etc, au loc, la cluburile respective, expuneri privind semnificația zilei de 30 Decembrie. O întîlnire-dezbatere cu tema „30 Decembrie 1947, simbol al voinței de libertate a poporului român" are loc azi la C.E.T.-Palas și I.M.A.I.A. Năvodari. La cluburile de vacanță ale elevilor sînt programate acțiuni culturale închinate Republicii.

IALOMIȚA:
TURNEE ARTISTICE

Sub genericul: „Coloană a infinitului ne e țara", formațiile artistice ale Ateneului tineretului susțin, la sediu, un spectacol omagial cu care se vor prezenta și la Clubul C.F.R. Feteești și pe scena Teatrului popular din Călărași. Membrii cercurilor și cenaclurilor literare ale tineretului au pregătit un recital de poezie patriotică și revoluționară pentru tinerii spectatori din Slobozia, Călărași, Feteești. Tradiționala manifestare „Iarna ialomițeană" va evoca în programele sale cultural-artistice evenimentul proclamării Republicii, tradițiile de muncă eroică ale poporului nostru în cei 30 de ani liberi.

NEAMȚ:
FESTIVAL-CONCURS

Sub genericul „Cîntec pentru țară" s-a desfășurat în județul Neamț un festival-concurs de muzică folk, recitări, balade și doine, creație literar-artistică, dedicat Conferinței Naționale a partidului și aniversării Republicii. Primele locuri au revenit grupurilor folk de la Liceul pedagogic Piatra Neamț și Întreprinderea mecanică Roman, interpreților Vali Pascal și Violeta Ciomirtan. Cei mai buni recitatori de poezie patriotică s-au dovedit Nina Iftimie (Liceul pedagogic) și Geta Mușat (I.M. Roman). Maria Sabadac (Tg. Neamț), Maria Chereches (Gherăiești) și Maria Bucu (Valea Ursului) au cîștigat primele locuri la interpretarea doinelor și baladelor. La creația literar-artistică, cei mai talentați s-au dovedit Mihai Pascaru (Liceul forestier) și Ion Cirnu (Combinatul de fire și fibre sintetice Săvinești).

MUREȘ:
LA CLUBURILE TINERETULUI

La marile întreprinderi din Tg. Mureș, precum „Electromotor", I.P.L. „23 August", Metalochimica, Combinatul chimic, Fabrica de pielărie și mănuși etc au loc, în cadrul serbărilor de sfîrșit de an, expuneri, montaje literare, momente de poezie și muzică tînără, relevînd semnificația acestui eveniment. Asemenea manifestări au loc și astăzi, la cluburile tineretului din Reghin și Sighișoara, la căminele culturale și în școli, unde se desfășoară serbările elevilor.

DOLJ:
OMAGIUL STUDENȚILOR

Studenții de la cele opt facultăți ale Universității din Craiova au organizat, în cinstea aniversării a 30 de ani de la proclamarea Republicii, concursul „Patria nemuritoare", destinat approfundării cunoașterii documentelor Conferinței Naționale a partidului, principalelor momente din istoria nouă a țării. În final, primul loc a revenit echipelor facultăților de medicină și horticultură.

Semnele încrederii

(Urmare din pag. 1)

egală cu aceea a Republicii noastre socialiste — deși poate că unii gîndesc că am dăruit destul efort — nu mă voi opri niciodată. A fi de-o vîrstă cu Republica înseamnă pentru mine a munci în pas cu ea. Și a munci în pas cu Republica înseamnă pentru mine a mă autodepăși în fiecare clipă, a găsi mereu acele resurse în care munca mea poate deveni mai utilă, prin care efortul meu se poate așeza la baza tuturor eforturilor colegilor mei de generație.

Zilele mele de muncă— zile ale calității și dăruirii

(Urmare din pag. 1)

De-o vîrstă cu Republica fiind, îmi exprim întreaga mea bucurie de a fi unul dintre miile de tineri, oameni ai muncii, care în acest an jubiliar și-au putut raporta faptele de muncă ridicîndu-și fruntea înalt: vom face tot ce ne este în putință, eu și colegii mei, pentru a transforma ziua noastră de muncă în zile ale calității, în zile care se fac dovada puterii noastre de dăruire, a puterii noastre de a răspunde celor mai exigente chemări ale Conferinței Naționale a Partidului Comunist Român.

TRIBUNA EXPERIENȚEI ORGANIZAȚIILOR U. T. C.

TINERI CARE MUNCESC ȘI TRĂIESC ÎN CHIP COMUNIST

52 de ani. Aceasta este vîrsta Întreprinderii de utilaj tehnologic din Buzău, care a fost și va rămîne un punct de referință esențial pentru industria buzoiană. Totodată, este vîrsta unela dintre cele mai prestigioase familii muncitorești din județ. Și totuși media de vîrstă a membrilor acestei familii nu depășește 25 de ani.

Deși a avut o zi întreagă de documentare la dispoziție, reporterul își manifestă de la bun început regretul că n-a reușit să-i cunoască personal decît pe cîțiva dintre cei peste 3 600 de tineri de aici, pentru care „a fi tînăr" nu constituie numai o problemă de... vîrstă, ci și una de vocație profesională și politică, de totală adeziune la imperativele pe care le impune o întreprindere aflată în plină afirmare. Tovarășul Gheorghe Petcu, secretarul comitetului U.T.C. pe întreprindere, îmi spunea că și lui i-a fost greu să-i cunoască pe toți tinerii din cele 66 de organizații, dar, în cei 9 ani de cînd lucrează la I.U.T., a reușit. Cum? Fiind zi de zi, ceas de ceas alături de ei, trecînd pe la locurile lor de muncă nu numai pentru a anunța ziua și ora cînd va avea loc adunarea generală, ci, în primul rînd, pentru a stabili un contact direct cu fiecare în parte. „Anul trecut, cu prilejul semnării angajamentului solemn, au avut loc discuții individuale cu toți cei 3 600 de uteciști. A fost un prilej unic de a-i cunoaște. Faptul că tînărul venea în fața biroului și spunea totul despre el, își exprima sincer și liber părerea asupra activității organizației și biroului ei, ne-a determinat să reluăm aceste discuții individuale. Dealtfel, ele reprezintă principala modalitate de desfășurare a muncii de la om la om. Ca urmare a continuării acestor dialoguri, numărul propunerilor făcute de tineri în sprijinul producției sau al desfășurării vieții de organizație s-a dublat, iar cel al absențelor și abaterilor de la disciplina muncii se apropie de cota zero. Atît eu, cît și membrii biroului, ne-am făcut un obicei din a dialoga cu cît mai mulți tineri și acest lucru a avut efectul scontat: a sporit încrederea în forța organizației, s-a întărit spiritul revoluționar, iar critica și autocritica nu mai sînt elemente disparate în conduita uteciștilor".

Așa după cum aveam să mă conving, acest dialog se naște firesc, la locul de muncă, la biroul comitetului U.T.C., în timpul sau după terminarea programului. Eficiența lui se poate constata și din faptul că tînărul este convins de necesitatea unei discuții înainte de a lua o hotărîre ce privește colectivul din care face parte sau numai persoana sa și abordează deschis — nu prin intermediari — problema care îl frămîntă. Normal, a dispărut și acea doză de reținere gen „e o problemă personală, dacă cei din conducerea administrativă nu mi-au rezolvat-o, U.T.C.-ul nici atît". Un exemplu: uteciștul Gh. Coman vroia să dea examen de promovare în categoria a IV-a. De cîteva săptămîni, însă, comisia de încadrare și promovare a muncitorilor nu reușea să se întrunească. De la forurile administrative primea, mereu, un răspuns invariabil: „Probabil, mîine". Atunci, Gh. Coman s-a adresat biroului comitetului U.T.C. și, în ziua următoare, comisia s-a întrunit.

„Tinerii noștri, îmi spune secretarul adjunct cu probleme organizatorice al biroului comitetului U.T.C. pe întreprindere, Vasile Dragomir, și-au depășit sarcinile de plan la acțiunile finanțate de muncă patriotică cu peste 100 000 lei". Cum se asigură mobilizarea tinerilor la asemenea acțiuni, am aflat de la Constantin Rizea, secretarul organizației U.T.C. de la Prelucrări II. „N-am considerat niciodată bună metoda «toată lumea să fie prezentă la muncă patriotică». Am căutat dintotdeauna să înțelegem problemele fiecărui membru din organizație. Cei pe care i-am învoit au înțeles, fără să le spunem, că trebuie să-și recupereze restanțele. De aceea, la noi nu există tineri care participă și tineri care trag chiulul".

Alexandru Tircolea, secretarul organizației de la Filtre cu saci, e de părere că „un secretar care se axează numai pe rezolvarea problemelor de organizație și de producție, nu își îndeplinește misiunea încredințată. El trebuie să fie în permanență pe recepție și pe emisie. Numai astfel uteciștii cred în eficiența votului pe care i l-au acordat".

Recent, conducerea întreprinderii, comitetul de partid au hotărît constituirea unei comisii formată din șapte membri ai biroului comitetului U.T.C., care să selecteze și să avizeze cererile tinerilor care vor să devină maiștri sau subingineri. Este un mandat de încredere și, în același timp, o consecință firească: de promovarea tinerilor trebuie să se ocupe, în primul rînd, tinerii. Sprijinul uteciștilor a fost și este hotărîtor și în buna desfășurare a cursurilor de calificare, a celor de ridicare a calificării, de ucenicie la locul de muncă.

Vorbindu-mi despre tinerii de la I.U.T., secretarul comitetului de partid pe întreprindere, tovarășul Gheorghe Lazăr, a ținut să sublinieze: „Tinerii noștri — mă refer la cei cărora uteciștii le-au încredințat mandatul de a face parte din birourile organizațiilor U.T.C., din comitetul pe întreaga unitate — au învățat să lucreze și să stăpînească foarte bine moderna și complexa tehnologie a întreprinderii, și, totodată, au învățat să muncească cu oamenii".

STELIAN CHIPER

P.S. După cîteva zile la I.U.T. a avut loc Conferința de dare de seamă și alegeri. Tinerilor li s-a comunicat că secretarul lor, Gheorghe Petcu, a fost promovat activist al comitetului județean al U.T.C. În locul lui el l-au ales pe secretarul adjunct Vasile Dragomir. Pe umerii acestuia apasă o răspundere și mai mare, deoarece organizația U.T.C. de azi a devenit colectiv care muncește și trăiește în chip comunist.

Cîntecul cel mai frumos

(Urmare din pag. 1)

mie din Turnu Măgurele, a liceului — curs seral — ca muncitor la combinat și apoi a școlii postliceale de metrologie. Cînd și unde ne-ar fi fost asigurate asemenea condiții de muncă și policalificare, cînd și unde m-aș fi putut realiza atît de bine ca om? Iată pentru ce, încă din prima zi cînd am pășit în rînd cu muncitorii n-am avut alt gînd decît acela de a-mi pune întreaga mea putere de muncă și capacitate creatoare, pasiune și dragoste pentru meseria aleasă în folosul oamenilor. Pentru că ce altceva decît dragoste și pasiune înseamnă să te îngrijești de buna funcționare a tuturor aparatelor de măsură și control, astfel încît mașinile și utilajele pe care lucrează colegii tăi, cei care ți-au acordat atîta încredere, să nu cunoască nici un moment de stagnare? Ca tînăr comunist, ca tînăr dă-o seamă cu patria ce mi-a înlesnit desăvîrșirea mea ca om, în adevăratul sens al cuvîntului, mă angajez în acest moment solemn să dau dovada întregii mele responsabilități muncitorești, să contribui prin toate forțele mele la îndeplinirea datoriei de conștiință de a transforma — așa cum ne-a cerut secretarul general al partidului — cantitatea într-o nouă calitate.

ECONOMIA ROMÂNEASCĂ — UN ORGANISM VIU, DINAMIC

(Urmare din pag. 1)

a efectelor negative care decurg pentru relațiile economice externe din condiția României de țară în curs de dezvoltare.

Celelalte caracteristici ale economiei noastre, formate în strînsă legătură cu dezvoltarea în ritm susținut, își au originea în aceleași realități. Ele reprezintă rezultanta întregii politici de dezvoltare care se afirmă tot mai puternic, marcînd **intrarea economiei noastre într-o fază în care factorii calitativi capătă o importanță hotărîtoare, reproducția lărgită de tip intensiv devine predominantă.** Totodată această fază este impusă de condițiile proprii perioadei pe care o traversăm: faptul că gradul de satisfacere a nevoilor interne și competiția pe piața externă pun pe prim plan calitatea producției, problema asigurării materiilor prime și energiei, orientarea **fermă a partidului spre îmbunătățirea continuă a nivelului de trai, inclusiv reducerea săptămînii de lucru pe baza creșterii productivității muncii.**

Conturarea cît mai precisă a stadiului pe care l-a atins țara noastră impune atenției dinamismul ca trăsătură comună sub aspect cantitativ și calitativ. Succesele obținute în creșterea susținută a economiei au fost însoțite de transformări calitative corespunzătoare, care, la rîndul lor, au influențat asupra creșterii economice, constituind un proces unitar de dezvoltare dinamică și echilibrată. Experiența ultimilor ani este relevantă sub acest aspect: s-a dovedit că printr-o politică înțeleaptă și orientarea unitară a eforturilor întregii națiuni șocurile economice care își au epicentrul în criza mondială și dezastruosul seism din martie n-au putut anula și nici amîna programele de dezvoltare care asigură echilibrul dinamic al întregii noastre economii.

La actualul nivel al dezvoltării noastre este cît se poate de evident că **dinamismul este determinat nu numai cantitativ, de volumul resurselor antrenate în activitatea productivă, ci, în măsură decisivă, calitativ, de eficiența utilizării lor.** După cum rata superioară a acumulării nu se poate substitui eficienței, la fel creșterea eficienței nu poate anula, în condițiile de azi ale economiei noastre, **realizarea unui program riguros de acumulări, vital pentru ridicarea României în rîndul statelor avansate economic.**

Ritmuri înalte în condiții de eficiență ridicată — aceasta este problema crucială a economiei formulată în raportul la Conferința Națională a partidului. Este o opțiune a prezentului pentru viitorul dezvoltării noastre care răspunde pe deplin cerințelor obiective, aspirațiilor profunde ale tuturor oamenilor muncii — și tocmai de aceea înfăptuirea ei devine un puternic factor mobilizator, cauza întregului popor. În această concepție, realizarea unei înalte eficiențe devine însăși condiția susținerii acumulării la nivelul prevăzut.

Programul suplimentar de dezvoltare a economiei în actualul cincinal este expresia tendinței de afirmare hotărîtoare a factorilor calitativi. Ritmurile superioare celor prevăzute inițial nu sînt rezultatul unor acumulări suplimentare, ci al eficienței, concretizate în acțiunile de diminuare a consumurilor, ceea ce asigură rezerve evaluate pînă în prezent pentru întregul cincinal de cel puțin 40 miliarde lei, reducerea cheltuielilor din activitatea construcții cu circa 100 de miliarde lei ca urmare a adoptării unor soluții tehnico-științifice mai economicoase etc.

Accentuarea laturilor calitative ale întregii activități economice este condiția progresului nostru rapid și multilateral. Deficiențele în folosirea resurselor nu mai pot fi astăzi compensate prin nici un efort cantitativ suplimentar. De aceea, **creșterea eficienței fondurilor fixe, productivității muncii și venitului național pe seama reducerii ponderii cheltuielilor materiale sintetizează orientările pentru asigurarea dinamismului întregii vieți economico-sociale.**

Fondurile fixe — important generator al avuției naționale — care în 1980 vor ajunge la peste 2 000 miliarde lei, constituie un imens potențial productiv creat prin mari eforturi, a cărui folosire trebuie realizată cu maximum de randament. Ce înseamnă aceasta pentru economia noastră ne putem da seama din faptul că ridicarea eficienței fondurilor fixe cu un procent asigură un spor de venit național de aproape 5 miliarde lei, pentru a cărui obținere ar fi necesare 3—4 procente de acumulare. Înțelegem în această lumină mai bine de ce secretarul general al partidului, tovarășul Nicolae Ceaușescu, a subliniat insistent necesitatea sporirii producției la 1 000 lei fonduri fixe. Pînă în 1980 se prevede să se realizeze în medie o producție industrială de cel puțin 1 200 lei la 1 000 lei fonduri fixe, niveluri superioare mediei urmînd să se realizeze în construcția de mașini, industria chimică, ușoară și alimentară.

Creșterea puternică și perfecționarea forțelor de producție sînt condiționate îndeosebi de componentele lor cele mai active — forța de muncă și mijloacele de muncă, de utilizarea lor cît mai eficientă. Între aceste componente există o permanentă corelare a cărei mișcare se reflectă în creșterea productivității muncii — indicator sintetic expresiv al eficienței cu care se consumă munca socială. Și în acest domeniu, analiza temeinică a realităților a pus în evidență importante resurse reprezentate de un spor substanțial de producție, la fiecare procent de creștere a productivității muncii ceea ce la nivelul anului 1978 se ridică în industrie la circa 8 miliarde lei.

În acest context capătă noi dimensiuni ca obiective prioritare creșterea gradului de valorificare a materiilor prime și materialelor, economisirea resurselor energetice, realizarea de produse noi de înalt nivel tehnic și calitativ cu consumuri cît mai mici, reducerea cheltuielilor materiale de producție.

În anul 1980, un singur procent de reducere a cheltuielilor materiale în produsul social va echivala cu un spor de venit național de circa 11 miliarde lei. Programul suplimentar are în vedere ca prin reducerea mai accentuată a cheltuielilor de producție să se obțină economii de încă 22 miliarde lei peste prevederile cincinalului.

Trebuie remarcat că punerea hotărîtă în valoare a tuturor resurselor actuale ale economiei noastre presupune o **schimbare radicală a concepției despre dezvoltarea economică, organizarea și desfășurarea producției, afirmarea largă a revoluției tehnico-științifice în toate domeniile, a conștiinței oamenilor muncii de proprietari, producători și beneficiari ai avuției naționale.** Implicațiile profunde, mutațiile pe care le determină pe celelalte planuri afirmarea în viitor a acestor trăsături pledează în favoarea unor măsuri complexe convergente pentru maturizarea lor cît mai rapidă, pentru depistarea și cultivarea noului și înlăturarea a ceea ce este învechit, perimat.

Ne-am convins în anii construcției socialiste că **tot ceea ce se făurește, întreaga politică de dezvoltare a țării slujește omului, bunăstării materiale și spirituale a întregului popor.** Programul de creștere a nivelului de trai în anii 1976—1980 constituind o reflectare a ceea ce are mai caracteristic societatea românească astăzi. Creșterea veniturilor oamenilor muncii, modificările cantitative și calitative care au loc în evoluția consumului în cincinalul actual și care se vor accentua în viitor sînt concepute pornind de la stadiul actual și de perspectivă al dezvoltării economiei. Acesta constituie totodată suportul pentru asigurarea unor eforturi sporite în domeniul sănătății, educației și culturii, ca atribute definitorii ale condiției omului zilelor noastre. Este semnificativ în acest sens, spre exemplu, că succesele obținute în domeniul dezvoltării economice oferă condiții superioare pregătirii tinerei generații, dezvoltării bazei materiale a științei, învățămîntului și culturii, sănătății. Toate acestea relevă în mod concludent că dinamismul și vigoarea economiei noastre lărgesc permanent posibilitățile și creează condiții materiale tot mai bune pentru dezvoltarea multilaterală a omului nou, pentru creșterea calității vieții lui, pentru înflorirea neîncetată a patriei noastre socialiste.

Manifestări dedicate împlinirii a 30 de ani de la proclamarea Republicii și aniversării centenarului Independenței de stat a României

În cadrul manifestărilor prilejuite de centenarul Independenței de stat a României și cu ocazia celei de-a 30-a aniversări a proclamării Republicii, Asociația de prietenie Tunisia-România a organizat la Tunis o întîlnire. Au participat Tijani Makni, membru al Biroului Politic al Partidului Socialist Desturian, precum și secretarul general al M.A.E. tunisian, deputați în Adunarea Națională, oameni de afaceri, ziariști. Au fost prezenți șefi ai unor misiuni diplomatice acreditați la Tunis.

În cadrul manifestărilor din Birmania consacrate centenarului Independenței de stat a României, la Rangoon, capitala țării, a fost inaugurată o expoziție pe tema luptei poporului român pentru unitate națională și independență, oglindită în artele plastice, și o expoziție de carte românească.

Au participat reprezentanți ai unor instituții centrale, rectorul Universității din capitala țării și rectorul Institutului economic, oameni de cultură și artă, precum și șefi de misiuni diplomatice acreditați la Rangoon.

Ambasadorul român la Khartum, Florian Stoica, a remis directorului general al Sălii Prieteniei o colecție de cărți și discuri românești, donate de către Biblioteca Centrală de Stat.

La Ministerul Informațiilor, Afacerilor Culturale și Turismului din Monrovia s-a deschis o expoziție de afișe și broșuri turistice românești.

Expoziția este organizată sub auspiciile Ministerului Informațiilor, Afacerilor Culturale și Turismului al Liberiei și ale Ambasadei țării noastre din Monrovia.

Situația politică din Portugalia

Președintele Ramalho Eanes l-a numit pe Mario Soares să formeze un nou guvern

Președintele Portugaliei, Ramalho Eanes, l-a numit miercuri pe Mario Soares, secretar general al Partidului Socialist, să formeze un nou guvern. Au fost necesare aproximativ trei săptămîni de consultări pentru desemnarea unei personalități care să angajeze consultări cu liderii celorlalte partide reprezentate în Parlament, în vederea găsirii unei noi formule guvernamentale.

Desemnarea lui Mario Soares cu formarea noului guvern nu semnifică și soluționarea definitivă a crizei guvernamentale portugheze, apreciază observatorii politici din Lisabona. După cum a declarat Mario Soares, el nu a fost numit de șeful statului în funcția de prim-ministru, ci a fost desemnat pentru a negocia cu liderii celorlalte partide formarea unui nou guvern. În această calitate, Soares va începe imediat consultările consacrate ajungerii la o înțelegere cu celelalte formațiuni politice, care să permită elaborarea unui program de guvernămînt și formarea unei echipe ministeriale susceptibile de a întruni sprijinul unei majorități parlamentare stabile.

Contradicțiile comerciale japono-americane se adîncesc

Primul ministru al Japoniei, Takeo Fukuda, a convocat pe miniștrii cabinetului său care se ocupă de problemele economice pentru a examina problemele legate de pregătirile pentru cea de-a doua rundă a negocierilor economice japono-americane. Prima rundă s-a desfășurat recent la Washington, fără a se obține rezultate concrete. Statele Unite s-au arătat nesatisfăcute de concesiile propuse de partea niponă, considerîndu-le drept insuficiente și au continuat să exercite presiuni pentru ca Tokio să reducă exportul pe piața americană și în același timp să înlăture limitele impuse penetrației mărfurilor americane pe piața japoneză.

Ziarul „Yomiuri" relevă că cercurile guvernante japoneze au manifestat iritare față de demersul Casei Albe ca la începutul lunii ianuarie un reprezentant special al președintelui S.U.A. să sosească la Tokio pentru a purta negocieri comerciale. Un purtător de cuvînt al Ministerului Afacerilor Externe japonez a declarat că această vizită este apreciată ca o nouă încercare a Statelor Unite de a exercita presiuni asupra guvernului japonez pentru a lichida într-un termen cît mai scurt uriașul surplus comercial înregistrat de Japonia în schimburile bilaterale. La sfîrșitul acestui an, deficitul S.U.A. în comerțul cu Japonia se va ridica, după aprecierea unor economiști citați de ziarul „Yomiuri", la 8 miliarde dolari.

Toate încercările de pînă acum întreprinse de ambele părți de a găsi o ieșire din situația creată nu au dat roade.

Japonia, inițial, a acceptat să reducă într-o oarecare măsură tarifele vamale la unele mărfuri americane. Această hotărîre însă în concepția americană a fost calificată drept o jumătate de măsură. Washingtonul continuînd să insiste asupra unei reduceri considerabile a exportului japonez și a unui spor de proporții a importului de mărfuri americane.

Comentînd actuala confruntare japono-americană, ziarul „New York Times" este de părere că accentuarea contradicțiilor comerciale are un efect dăunător asupra relațiilor bilaterale în ansamblu.

Ritmuri accelerate de dezvoltare a industriei mongole

În 1978, cel de-al treilea an al planului cincinal, economia mongolă va continua să se dezvolte în ritmuri ridicate. Volumul producției industriale va crește cu 4.7 la sută în comparație cu anul 1977. Peste 40 la sută din investiții vor fi dirijate pentru dezvoltarea capacităților de producție. În ritmuri mai accelerate se vor dezvolta industriile minieră, energetică, ușoară și alimentară.

R. S. VIETNAM
Succese în îndeplinirea planului de stat

Luînd cuvîntul în ședința plenară a Adunării Naționale a R. S. Vietnam, primul ministru Fam Van Dong a analizat succesele de ansamblu și dificultățile imediate prin care trece economia vietnameză, formulînd o serie de principii esențiale de organizare și conducere în vederea asigurării îndeplinirii planului de stat — transmite agenția VNA. El a subliniat necesitatea valorificării la maximum a întregului potențial al economiei naționale — în primul rînd a resurselor abundente de forță de muncă —, a bogățiilor naturale, ca și a bazei tehnico-materiale existente.

Convorbiri laoțiano-vietnameze

Kaysone Phomvihane, secretarul general al C.C. al Partidului Popular Revoluționar Laoțian, prim-ministru al Republicii Democrate Populare Laos, a primit pe Nguyen Duy Trinh, membru al Biroului Politic al C.C. al Partidului Comunist din Vietnam, viceprim-ministru al guvernului și ministru al afacerilor externe al Republicii Socialiste Vietnam, care întreprinde o vizită în R.D.P. Laos. Oaspetele vietnamez a fost primit, de asemenea, de Sufanuvong, membru al Biroului Politic al C.C. al Partidului Popular Revoluționar Laoțian, președintele Republicii Democrate Populare Laos.

de peste hotare

● ȘTIRI, NOTE, COMENTARII ● ȘTIRI, NOTE, COMENTARII ● ȘTIRI, NOTE, COMENTARII ● ȘTIRI, NOTE, COMENTARII ●

Întărirea rîndurilor Frontului de Eliberare din Mozambic

DOCUMENT AL C.C. AL FRELIMO DAT PUBLICITĂȚII LA MAPUTO

La Maputo a fost dat publicității un document al C.C. al Frontului de Eliberare din Mozambic (FRELIMO) în care se arată că de la cel de-al III-lea Congres al partidului, din luna februarie, au fost create organizații de partid la nivelul provinciilor și au fost primiți în rîndurile partidului mii de noi membri, relatează agenția mozambicană de presă A.I.M. Documentul relevă, în continuare, necesitatea desfășurării unei ample acțiuni în perioada 3 februarie, cînd se aniversează „Ziua eroilor" și 25 septembrie — „Ziua forțelor populare și revoluționare mozambicane" — pentru crearea de organizații de bază ale partidului și pentru primirea a zeci de mii de noi membri ai partidului. Cei ce vor fi admiși în partid vor trebui să fie oameni ai muncii care au arătat, în practică, că sînt atașați cauzei partidului, țării, poporului și socialismului și trăiesc în exclusivitate din propria lor muncă. Selecția se va face din rîndurile celor mai buni muncitori, țărani, soldați, intelectuali revoluționari și alte categorii de oameni ai muncii, se arată în document. Toți membrii de partid vor trebui să se bucure de deplina încredere a poporului și, în acest scop, candidaturile vor fi discutate și examinate de către masele populare în locurile unde trăiesc și muncesc cei care solicită intrarea în partid.

A fost creată o Comisie de partid în frunte cu președintele Samora Machel, care va conduce procesul de selectare a noilor membri de partid și de creare a organizațiilor de bază ale FRELIMO, menționează documentul.

● SOȚIA FOSTULUI PRIM-MINISTRU AL PAKISTANULUI, aflat în închisoare, a fost arestată la Lahore — a anunțat poliția pakistaneză.

Arestarea lui Nusrat Bhutto a intervenit la scurt timp după cea a mai multor conducători ai Partidului Poporului din Pakistan, acuzați că desfășoară o campanie de agitație în favoarea fostului prim-ministru.

MOZAMBIC
Măsuri pentru întărirea controlului guvernului în economie

Activitatea întreprinderilor care prezintă o importanță majoră pentru economia națională urmează să treacă sub controlul direct al guvernului mozambican — a anunțat ministrul dezvoltării și planificării economice, Marcelino dos Santos. El a menționat că firmelor particulare li se va permite să opereze în Mozambic, atîta timp cît ele servesc interesele naționale și își desfășoară activitatea conform obiectivelor anunțate de guvern. Marcelino dos Santos a precizat că guvernul va controla activitatea acestor firme și, în principal, a acelora care prezintă o importanță strategică în procesul dezvoltării economice. „Conducem întreprinderile de stat, sprijinim sectorul cooperatist și controlăm sectorul particular" — a subliniat ministrul mozambican. El a arătat că guvernul va controla, de asemenea, producția, transportul și comercializarea produselor considerate de importanță vitală cum sînt zahărul, orezul, bumbacul și cimentul.

Direcțiile politicii externe a Venezuelei

DECLARAȚIA MINISTRULUI AFACERILOR EXTERNE

Într-o declarație făcută la Caracas, ministrul de externe venezuelean, Simon Alberto Consalvi, a arătat că direcțiile principale ale politicii externe a Venezuelei vor fi continuate și în anul viitor, acordîndu-se prioritate extinderii raporturilor de cooperare cu țările vecine, cu membrii Pactului Andin și ai grupului „celor 77" și urmărindu-se, totodată, lărgirea schimburilor comerciale cu țările caraibiene și statele din zona amazonică. Ministrul venezuelean s-a pronunțat pentru o revizuire a dialogului Nord-Sud, dintre țările industrializate și cele în curs de dezvoltare în acest sens fiind necesară adoptarea de către țările capitaliste industrializate a unei atitudini mai flexibile. „1978 poate fi un an de confruntări între țările puternic dezvoltate și națiunile în curs de dezvoltare, dacă cele dintîi își vor menține formulele lor rigide care le-au caracterizat poziția din ultimii ani" — a spus Alberto Consalvi. El a subliniat în context necesitatea instaurării în lume „a unei noi ordini sociale, mai stabile și juste", care să ofere cadrul de soluționare a tuturor problemelor cu care este în prezent confruntată omenirea.

● ADUNAREA R.S.F. IUGOSLAVIA a aprobat la 28 decembrie bugetul R.S.F.I. pe 1978, care se cifrează la 80 miliarde 748 milioane dinari, anunță agenția Taniug.

Apel la unitatea partidelor de stînga venezuelene

Într-un document dat publicității la Caracas, Comisia Executivă a Mișcării pentru Socialism (M.A.S.) din Venezuela a propus partidelor de stînga din țară care și-au anunțat participarea la scrutinul prezidențial să se întrunească pentru a analiza probleme de interes comun privind „identificarea de procedee și mecanisme care să permită îmbunătățirea raporturilor dintre ele", ca și privind „posibilitățile de adoptare a unei poziții comune în ceea ce privește problemele care afectează masele largi populare venezuelene". Documentul, purtînd semnătura secretarului general al M.A.S., Pompeyo Marquez, apreciază că partidele de stînga din țară pot realiza o poziție comună în problemele legate de libertățile democratice, drepturile sindicale, politica petrolieră, educațională, a costului vieții și serviciilor publice din Venezuela.

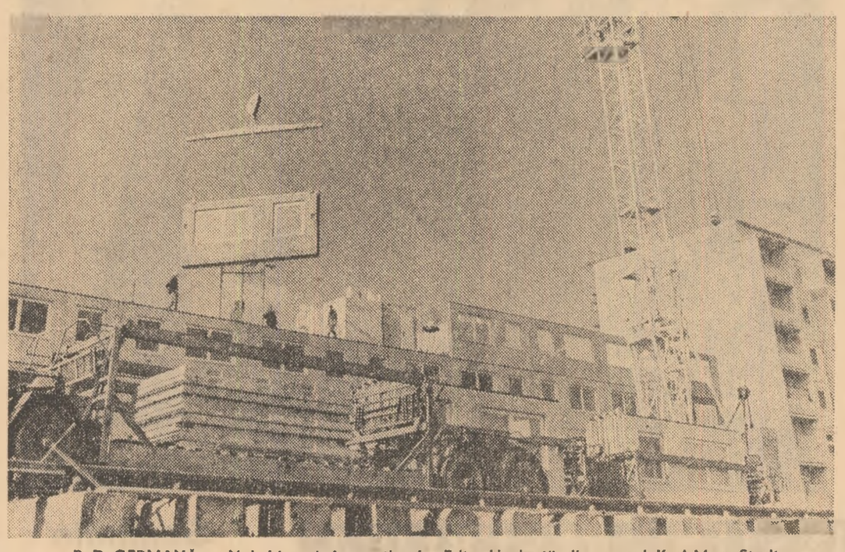

R. D. GERMANĂ. Noi blocuri în cartierul „Fritz Heckert" din orașul Karl-Marx-Stadt

PE SCURT ● PE SCURT ● PE SCURT ● PE SCURT ● PE SCURT

PREGĂTIRI PENTRU ALEGERILE PREZIDENȚIALE DIN FINLANDA

În Finlanda a început, marți, ultima etapă a pregătirilor pentru alegerile prezidențiale. La adunările electorale din întreaga țară se prezintă 2 271 de candidați, din rîndul cărora alegătorii urmează să desemneze, la 15 și 16 ianuarie, un număr de 300 electori. Aceștia vor anunța, la 15 februarie, numele șefului statului finlandez pe următorii șase ani. Marile partide politice finlandeze sprijină candidatura actualului președinte, Urho Kekkonen. Acesta urmează să ia cuvîntul la patru mari mitinguri electorale.

Finlandezii care trăiesc peste hotare — numai în Suedia există 130 000 de finlandezi cu drept de vot — au și început să-și exprime votul în scris.

● PREȘEDINTELE R.S.F. IUGOSLAVIA, Iosip Broz Tito, l-a primit pe Yasser Arafat, președintele Comitetului Executiv al Organizației pentru Eliberarea Palestinei, aflat în vizită în Iugoslavia, informează agenția Taniug.

Totodată, Yasser Arafat a avut convorbiri cu Stane Dolanț, secretar al Comitetului Executiv al Prezidiului C.C. al U.C.I., și cu Veselin Giuranovici, președintele Consiliului Executiv Federal al R.S.F.I. Agenția Taniug precizează că a fost examinată situația din Orientul Mijlociu și a fost exprimată poziția celor două părți cu privire la o soluție cuprinzătoare și trainică a crizei din zonă.

● LA CAIRO au început convorbirile oficiale între președintele Egiptului, Anwar El Sadat, și cancelarul R. F. Germania, Helmut Schmidt, aflat în vizită oficială în capitala egipteană.

Anterior, Helmut Schmidt a avut o întrevedere cu primul ministru egiptean, Mamdouh Salem.

● PREȘEDINTELE SIRIEI, Hafez Al-Assad, l-a primit pe Mudar Badran, primul ministru al Iordaniei, sosit într-o scurtă vizită la Damasc, s-a anunțat în capitala siriană. După cum a precizat un purtător de cuvînt sirian, au fost examinate ultimele evoluții ale situației din Orientul Apropiat.

DECRET AL GUVERNULUI ARGENTINIAN

Guvernul argentinian a decretat sporirea prețurilor la combustibili, la serviciile publice și transporturi, hotărînd, totodată, sporirea salariilor lucrătorilor din sectorul de stat și particular al economiei naționale, afectați de politica de „austeritate fiscală" promovată de autorități. Guvernul a hotărît, de asemenea, sporuri periodice de salarii începînd cu 1 mai 1978, în raport cu creșterea costului vieții.

Potrivit agenției Prensa Latina, proiectul de lege privind sporirea salariilor a fost aprobat de președintele țării, Jorge Rafael Videla, în pofida rezervelor exprimate de unele cercuri conservatoare.

UN DEZIDERAT AL LICHIDARII DECALAJELOR DINTRE STATE

Știința și tehnica — bunuri în folosul întregii umanități

Decalajele economice au ca suport, între altele și decalajele tehnologice. Ideea aceasta, sintetizînd una dintre crudele realități ale lumii contemporane, pare a fi perfect reliefată de imaginea, de o concreteță dură, pe care o sugera, nu de mult, revista „Forum du developement": cu mîinile strînse pe coarnele plugului său de lemn, un țăran privește zborul grațios, de uriașă lebădă albă, al unui supersonic. Imagine cu valoare de simbol. Pe de o parte „miracolul" tehnologic, abundența, de cealaltă parte sărăcia, foametea. Viteze amețitoare și înapoiere. Un simbol al lumii de azi, al prăpastiei dintre bogații și săracii planetei, consecință directă a unor seculare inechități în raporturile dintre fostele metropole și fostele colonii. Inechități care, în forme sau ambalaje noi, continuă, în ciuda unor prefaceri innoitoare, și în zilele noastre.

Un recent studiu elaborat de UNCTAD este în măsură să ofere dimensiunile exacte ale acestui grav fenomen, ale adîncirii continue a prăpastiei dintre țările industrializate și cele în curs de dezvoltare în sfera aplicațiilor tehnico-științifice și cercetării. Conform statisticilor, în anul 1970 existau în medie 112 specialiști la 10 000 de locuitori în țările dezvoltate și numai 5,8 în Africa, 22 în Asia și 69 în America Latină. În ceea ce privește cadrele cu pregătire medie, raportul este aproximativ același: 143 la zece mii în statele industrializate și 8,3 în Africa, 23,4 în Asia și 72,2 în America Latină. În timp ce în statele industrializate, în domeniul cercetării și dezvoltării lucrează în medie 10.4 oameni de știință, în al doilea grup de state media este de 0.35 în Africa, 1.6 în Asia și 1,15 în America Latină.

Conform unor estimări, dacă în prezent țările în curs de dezvoltare cheltuiesc între 3 și 5 miliarde dolari pentru importurile lor tehnologice, în virtutea regulilor care guvernează încă relațiile economice mondiale, această uriașă povară va crește, spre sfîrșitul secolului, la 20—35 miliarde dolari. În timp ce trei din patru fii ai Terrei trăiesc în țări în curs de dezvoltare, 95 la sută din activitățile de cercetare științifică pe plan mondial se realizează în cercul restrins al țărilor dezvoltate. Rezultatele cercetării sînt repartizate în proporții insignifiante țărilor care au efectiv nevoie de progres tehnic, transferul de tehnologie avansată fiind adeseori condiționat de considerente politice sau de plata unor mari sume de bani. Adeseori însă o nouă tehnologie nu poate fi introdusă într-o țară în curs de dezvoltare din cauza absenței cadrelor de specialiști care să știe să pună în stare de funcționare un utilaj ultramodern. Se recurge destul de frecvent la asistența tehnică a unor specialiști din statele care furnizează noua tehnologie, ceea ce nu face decît să sporească dependența celui care importă. Astfel, unele țări în curs de dezvoltare ajung să plătească onorarii de 50 de ori mai mari specialiștilor străini decît propriilor lor specialiști. Confruntate cu asemenea probleme, țările în curs de dezvoltare fac eforturi susținute pentru a-și forma cadrele naționale. Dar, și în acest domeniu extrem de important, se înregistrează inechități flagrante. Principala și cea mai dureroasă dintre acestea ar fi „imigrarea creierelor", exodul unui mare număr de specialiști, formați cu mari sacrificii de țările în curs de dezvoltare, care sînt atrași în marile metropole. Acest așa zis „invers transfer de tehnologie" aduce grave prejudicii statelor care au pornit pe calea dezvoltării independente. Numai în perioada 1960—1972 au emigrat spre statele industrializate peste 300 000 de specialiști care au adus statelor de adopțiune venituri de 50,6 miliarde dolari, cu cîteva bune miliarde în plus față de suma acordată drept ajutoare de dezvoltare țărilor lumii a treia.

Desigur, enumerarea și exemplificarea prin cifre a unor astfel de inechități ar putea continua. Ceea ce se cuvine însă a fi subliniat în primul rînd sînt consecințele asupra situației țărilor în curs de dezvoltare, dramaticele eforturi pe care le fac acestea pentru a învinge starea de subdezvoltare, de a-și asigura progresul economic și social. Actuala situație se răsfrînge dureros asupra popoarelor țărilor în curs de dezvoltare, dar mai cu seamă asupra tinerei generații din aceste țări. Toemai de aceea, fiind vital interesați în asigurarea progresului țărilor lor — acționînd din îmbold patriotic, dar și din dorința firească de a avea condiții optime de împlinire a personalității, idealurilor lor — tinerii din țările în curs de dezvoltare se situează în primele rînduri ale luptei popoarelor pentru o viață mai bună, pentru progres și bunăstare. Ei acționează, în acest context, într-o dublă ipostază: ca promotori în viața politică a principiilor și obiectivelor noii ordini internaționale și ca subiecți, ca participanți direcți la introducerea progresului tehnico-științific în cadrul economiei țărilor lor. Este cunoscută preocuparea tinerilor din aceste țări de a determina, acolo unde este cazul, sporirea atenției guvernelor pentru dezvoltarea învățămîntului național, pentru formarea cadrelor proprii de specialiști, pornind de la aprecierea justă că progresul fiecărui popor este în primul rînd o problemă de competență internă, de efort susținut la scară națională. În același timp, tineretul țărilor în curs de dezvoltare participă activ la opera de ridicare culturală a populației, de eradicare a analfabetismului. În arena internațională, tineretul țărilor în curs de dezvoltare își propune ca obiectiv central lupta pentru edificarea unei noi ordini economice internaționale, se pronunță pentru eliminarea barierelor și discriminării în comerțul internațional, pentru accesul liber, neîngrădit, al țărilor lor la cuceririle științei și tehnicii contemporane, pentru acordarea de facilități în accelerarea progresului economic și social.

Consacrîndu-și eforturile pe plan internațional în direcția edificării unei lumi mai bune și mai drepte, România socialistă, în același timp țară în curs de dezvoltare, se pronunță cu fermitate pentru instaurarea noii ordini economice mondiale. Așa cum sublinia recent tovarășul Nicolae Ceaușescu în Raportul prezentat Conferinței Naționale a partidului, accentuarea decalajelor dintre țările bogate și țările sărace ale lumii, faptul că state reprezentînd mai puțin de 25 la sută din populația globului dețin 80 la sută din produsul mondial brut, în timp ce trei sferturi din populația lumii dețin numai 20 la sută, constituie o problemă cardinală a zilelor noastre, care reclamă, grabnic, soluții de remediere, în conformitate cu interesele și aspirațiile legitime ale popoarelor țărilor în curs de dezvoltare. Dealtfel, printre numeroasele acțiuni inițiate de România în direcția eliminării decalajelor dintre state se înscrie și propunerea avansată la O.N.U. de a se organiza, în anul 1979, o Conferință a Națiunilor Unite pentru știință și tehnologie în slujba dezvoltării. Bucurîndu-se de unanime aprecieri — o dovadă în acest sens o constituie și faptul că peste 30 de state s-au raliat inițiativei românești în calitate de coautoare — propunerea românească vizează, în esență, dezvoltarea colaborării internaționale privind aplicarea științei și tehnologiei moderne în scopul accelerării progresului țărilor în curs de dezvoltare.

După cum se poate constata din întreaga activitate externă a U.T.C. și U.A.S.C.R., în cadrul unor organizații internaționale sau pe plan bilateral, problematica legată de noua ordine economică și politică mondială, lichidarea anacronismelor și inechităților din relațiile internaționale, promovarea progresului științific și tehnologic în țările în curs de dezvoltare constituie domenii prioritare ale activității internaționale a tineretului român. Pronunțîndu-se pentru constituirea unui larg front al tinerei generații de pretutindeni în lupta pentru dezvoltare, pentru progres și bunăstare, tineretul patriei noastre acționează în același timp, sub conducerea partidului, pentru înflorirea României socialiste, pentru progresul rapid al țării noastre pe baza aplicării celor mai noi cuceriri ale civilizației umane.

În lupta pentru introducerea și aplicarea largă a cuceririlor științei și tehnicii, pentru formarea cadrului adecvat de desfășurare a acestui proces complex, țara noastră deține deja o experiență pozitivă, valoroasă, pe care o pune și la dispoziția altor țări în curs de dezvoltare. De pildă, în amfiteatrele românești învață în prezent peste 10 000 de tineri din astfel de state, iar un mare număr de specialiști români acordă asistență tehnică în zeci de țări din Asia, Africa sau America Latină.

Promovînd și aplicînd concret o asemenea politică de prietenie și cooperare reciproc avantajoasă, România socialistă, în același timp țară în curs de dezvoltare, acționează ferm pentru edificarea noii ordini economice internaționale, se pronunță pentru eliminarea oricăror bariere sau discriminări din comerțul mondial, pentru accesul liber, neîngrădit al tuturor statelor la cuceririle științei și tehnicii mondiale. Este o poziție profund umanitară, consacrată dezvoltării armonioase a tuturor popoarelor, edificării unei lumi mai bune și mai drepte pe planeta noastră. În ultima instanță, o politică de largă deschidere spre viitor.

AUREL PERVA

de toate

Cu bicicleta în jurul lumii

Un scoțian în vîrstă de 27 de ani, Claude Carpzov, și-a propus să străbată lumea cu bicicleta pentru a aduna fonduri destinate restaurării spitalului înființat de dr. Albert Schweitzer la Lambarene (Gabon) El a declarat, în cadrul unei conferințe de presă, ținute la Toronto, că speră să strîngă fondurile necesare — aproximativ 800 000 de dolari — în trei ani. Carpzov a fost îngrijit de febră tifoidă la acest spital în 1973, fiind astfel salvat de la moarte.

Spitalul de la Lambarene este singura instituție din zona respectivă unde se pot acorda îngrijiri sanitare, dar, după moartea doctorului Schweitzer, el este aproape părăsit.

Seceta și... Mafia

Sudul Italiei și mai ales Sicilia sînt afectate de secetă, care a creat la Palermo, potrivit aprecierii unei oficialități locale, o situație „dramatică" în ce privește aprovizionarea cu apă a locuitorilor.

Cotidianul „Corriere della Sera" scrie că situația gravă de la Palermo se datorează în primul rînd Mafiei, ai cărei membri vînd apă din puțuri particulare la prețuri extrem de ridicate. Totodată, Mafia a acționat în așa fel încît să amîne intrarea în funcțiune a unui sistem de aprovizionare cu apă a orașului Palermo, scrie ziarul menționat.

„Corriere della Sera" relevă, de asemenea, că în unele cartiere lipsa de apă este acută, locuitorii organizînd mai multe acțiuni de protest. Reprezentanți ai cetățenilor au cerut autorităților municipale să explice de ce rezervorul construit în apropiere nu a fost conectat la rețeaua de apă a orașului vreme de șase ani. Rezervorul în cauză are o capacitate de 28 milioane metri cubi de apă, dar conducta spre oraș nu a fost încă terminată din cauza „unei serii de evenimente aparent nevinovate", scrie cotidianul italian.

Howard Hawks a încetat din viață

Cunoscutul regizor american Howard Hawks a încetat din viață la reședința sa din Palm Springs, California, în vîrstă de 81 de ani. Prodigioasa carieră a lui Hawks a început în anii '30 la studiourile Paramount, unde inițial el fusese un simplu tehnician. Majoritatea creațiilor sale sînt filme de acțiune, western-uri sau de altă natură, între care „Rîul roșu", „Rio Bravo", „Plafon Zero", „Hatari" sau „Rio Solo". Deși adept al acestei categorii de filme, Hawks are în palmaresul său și pelicule în care umorul de bună calitate se găsește la fiecare pas, cum ar fi „Bărbații preferă blondele", în care rolul titular este deținut de Marylin Monroe.

În peliculele semnate de Hawks preponderența o au personajele dure, interpretate de regulă de John Mayne. Howard Hawks a contribuit la lansarea pe firmamentul cinematografului american și a altor staruri, cum ar fi Paul Muni, Boris Karloff, Robert Young, George Raft, Laureen Bacall, Rita Hayworth sau Angie Dickinson.

PENTRU TIMPUL DV. LIBER

cinema

JOI, 29 DECEMBRIE

MELODIILE BROADWAYULUI: Buzești (orele 11,15; 13,30; 15,45; 18; 20,15) la ora 9 — program de vacanță; Melodia (orele 9; 11,15; 13,30; 16; 18,15; 20,15).

RÎUL CARE URCĂ MUNTELE: Patria (orele 9; 11,15; 13,30; 15,45; 18; 20,15); Favorit (orele 11,15; 13,30; 15,45; 18; 20,15); la ora 9 — program de vacanță; Feroviar (orele 9; 11,15; 13,30; 16; 18,15; 20,30).

MELODIILE NOPȚII ALBE: Eforie (orele 11,30; 16; 18,15; 20,30) la ora 9 — program de vacanță.

PARADA CHAPLIN: Timpuri Noi (orele 16; 19); dimineața — program de vacanță.

EVADAȚI ÎN VIITOR: Palatul sporturilor și culturii (ora 17); Scala (orele 9; 11,15; 13,30; 16; 18,15; 20,30); București (orele 9,15; 11,30; 13,45; 16; 18,15; 20,30).

CÎNTECUL LEBEDEI: Festival (orele 9; 11,30; 14; 17; 19,45).

ÎMPUȘCĂTURI SUB CLAR DE LUNĂ: Central (orele 9,15; 11,30; 13,45; 16; 18,15; 20,30); Modern (orele 9; 11,15; 13,30; 16; 18,15; 20,30).

CONDORUL ȘI TRANDAFIRUL: Luceafărul (orele 9,15; 12,30; 16; 19,15); Capitol (orele 9,30; 12,30; 16; 19,15).

PIESA NETERMINATĂ PENTRU PIANINA MECANICĂ: Victoria (orele 10; 12; 14; 16; 18; 20).

PORUNCĂ ÎNTUNECATĂ: Excelsior (orele 9; 11,15; 13,30; 15,45; 18; 20,15); Gloria (orele 11,15; 13,30; 15,45; 18; 20,15) la ora 9 — program de vacanță; Flamura (orele 11,15; 13,30; 15,45; 18; 20).

TOM ȘI JERRY: Flamura (ora 9).

SÂMBĂTOAREA SĂLBATICĂ: Doina (orele 13,30; 15,30; 18; 20) la orele 9,30; 11,30 — program de desene animate).

FLOARE DE CÎMP: Griviță (orele 9; 11,15; 13,30; 15,45; 18; 20,15) la ora 9 — program de vacanță; Aurora (orele 9; 11,15; 13,30; 15,45; 18; 20,15).

IMPOSIBILA POVESTE DE DRAGOSTE: Bucegi (orele 11,30; 13,30; 16; 18; 20) la ora 9 — program de vacanță.

ARIPIOARĂ SAU PICIOR: Lira (orele 15,30; 18; 20,15); Floreasca (orele 15,30; 18; 20); Miorița (orele 9; 11; 13,15; 15,30; 17,45; 20).

FAIR-PLAY: Ferentari (orele 15,30; 18; 20,15).

AL ȘAPTELEA CONTINENT: Drumul Sării (orele 16; 18; 20).

MAMA: Giulești (orele 11; 13,15; 15,30; 17,45; 20) la ora 9 — program de vacanță; Volga (orele 9; 11,15; 13,30; 15,45; 13; 20,15); Tomis (orele 9; 11,15; 13,30; 15,45; 18; 20,15).

UN GENTLEMAN ÎN VESTUL SĂLBATIC: Pacea (orele 15; 17,30; 20).

IARBA VERDE DE ACASĂ: Cotroceni (orele 10; 12; 14; 16; 18; 20); Arta (orele 11,15; 13,30; 15,45; 18; 20) la ora 9 — program de vacanță.

URA: Munca (orele 15,45; 18; 20); Progresul (orele 16; 18; 20).

REGĂSIRE: Viitorul (orele 15,30; 17,45; 20).

PIEDONE, COMISARUL FĂRĂ ARMĂ: Popular (orele 15,45; 18; 20,15).

ARIPI FRÎNTE: Cosmos (orele 16; 18; 20).

MARK POLIȚISTUL: Flacăra (orele 11,15; 13,30; 15,45; 18; 20,15) la ora 9 — program de vacanță.

teatre

Opera Română: OPERA ÎN CONCERT — ora 19; Teatrul de Operetă: OKLAHOMA — ora 19,30; Teatrul Național (Sala Mare): OAMENI ȘI SOARECI — ora 19,30; (Sala Mică): ROMULUS CEL MARE — orele 17 și 20; Teatrul „Lucia Sturdza Bulandra" (Schitu Măgureanu): HEDDA GABLER — ora 19,30; (Sala Studio): TINERI CĂSătoriți CAUTĂ CAMERĂ — ora 19; Teatrul de Comedie: CERCUL DE CRETĂ CAUCAZIAN — ora 19,30; Teatrul „C.I. Nottara" (Sala Magheru): ÎNTOARCEREA FIULUI RISIPITOR — ora 19,30; (Sala Studio): CONVERSAȚIE DESPRE DL. VON GOETHE — ora 19; Teatrul Giulești: HOTEL ZODIA GEMENILOR — orele 15 și 19,30; Teatrul „Ion Creangă": ALICE ÎN ȚARA MINUNILOR — ora 18 — premieră; Teatrul Mic: EMIGRANȚII — ora 19,30; Teatrul Evreiesc de Stat: DE LA OM LA OM — ora 19,30; Teatrul „Ion Vasilescu": ÎNTORS DIN SINGURĂTATE — ora 19,30; Teatrul „C. Tănase" (Sala Savoy): SALUTĂRI DE LA VASILE — ora 19,30; (Sala Victoria): VARIETĂȚI PE PORTATIV — ora 19,30; Ansamblul „Rapsodia Română": BUCUROȘI DE OASPEȚI — ora 19,30; Circul București: VEDETELE CIRCULUI DIN SOFIA — orele 10 și 19,30.

tv

PROGRAMUL I

16,00 Telex. 16,05 Telețcoală. 16,35 Matineu de vacanță: „Minunatele întîmplări ale copiilor Brady". 17,00 Consultații juridice. 17,25 Publicitate. 17,35 Cîntece populare din întreaga țară. 18,00 „Mîndri de-a ne ști făuritori" — emisiune de versuri dedicate Republicii. 18,20 Tineri laureați români în concursurile internaționale ale anului 1977. 18,50 România pitorească. 19,20 1001 de seri. 19,30 Telejurnal. 20,00 Coloana Republicii. „Culmi de lumină" — film documentar-artistic. 20,35 Republica la puterea vîrstei noastre. 21,10 Telerecital George Calboreanu. 22,20 Telejurnal. 22,30 Închiderea programului.

PROGRAMUL II

20,00 Concertul orchestrei simfonice și al corului Radioteleviziunii Române. **În pauză**: Un fapt văzut de aproape. 21,45 Ancheta TV: „Numai munca naște idei". 22,20 Închiderea programului.

REDACȚIA ȘI ADMINISTRAȚIA: București, Piața „Scînteii". Tel: 17 60 10, 17 60 20. Abonamentele se fac la oficiile poștale și difuzorii din întreprinderi și instituții — Tiparul: Combinatul Poligrafic „Casa Scînteii". Cititorii din străinătate se pot abona adresîndu-se la ILEXIM — departamentul export-import presă P.O. Box 136—137, telex 11226 București, str. 13 Decembrie nr. 3.

40 362